Успеть до непогоды

ГЛАВНОЕ

В Волгодонске продолжается ремонт автодорог

В общей сложности на дорожные ремонтные работы нынешней осенью из областного бюджета выделено свыше 86 миллионов рублей.

Подряды в ходе конкурсных процедур выиграли местный предприниматель «РосДорНИИ», а также две иногородних фирмы – ростовский «РОСАВТОДОР» и московский «Стройтрест».

Среди основных магистралей в перечень ремонтных работ включили дороги, которые капитально не ремонтировались более двух десятков лет. Уже завершены ремонтные работы на ряде дорог. Пока у заказчика к качеству и срокам претензий нет. Как справятся с оставшимся объемом – покажет время, но важно успеть завершить все работы до наступления осенней непогоды.

Волгодонская Правда

ГАЗЕТА О ГОРОДЕ И ГОРОЖАНАХ

Издается с 1935 года Суббота, 14 октября 2017 года • №№123-125 (13958-13960) 12+ Тираж **15000 экз.**

Вернисаж на гаражной стене

Серая унылая стена гаражного кооператива на границе со стадионом школы № 13 до недавнего времени вряд ли вызывала положительные эмоции: кое-где на ней одиночные рисунки в стиле граффити не несли никакого смысла. Но вот в середине сентября художества исчезли под грунтовкой, а у стены появились молодые люди с красками, кистями, малярными валиками и начали оживлять мрачную стену. Это были участники городского молодежного конкурса граффити, посвященного Году экологии и 80-летию Ростовской области.

Подведены итоги первого городского конкурса граффити

Идею подала директор школы № 13 Наталья Викторовна Полищук. Организаторами конкурса выступили администрация города в лице комитета по молодежной политике, совет микрорайона № 18 и 13-я школа.

Творцам стрит-арта (уличной живописи) были предложены три направления: «Эко-плакат», «Родные пейзажи» и «Мир детства». Эскизы будущих шедевров прошли конкурсный отбор: из 17 представленных выбрали 11.

Наблюдать за преображением гаражной стены было любопытно – что-то новое появлялось каждый день.

Вот группа ребят из педагогического колледжа. Их работы посвящены экологии. На одном из плакатов стилизованные зеленые человечки, которые символизируют мир людей.

– Они как бы держат в своих руках земной шар, оберегают и защищают его, – делится автор эскиза Мария Летченко, которая выполняет рисунок вместе с однокурсниками Галиной Петринчик и Русланом Шкодичем – будущими учителями изобразительного искусства. *– Мы хотим показать, что каждый из нас может внести свой вклад в сохранение чистоты и красоты окружающего мира.*

Автор второго эскиза – Ксения Михайлик:

– Для своего сюжета я выбрала кита не случайно: это величественное животное сегодня занесено в Красную книгу и требует нашей защиты. Он страдает от нашей цивилизации, загрязняющей мировой океан разным мусором. Сегодня люди забывают о том, что чистота воды – это наша жизнь, а мировой океан – это все наши большие и малые реки, которые тоже несут на себе груз нашего безответственного поведения, особенно на природе и вблизи водоемов.

– Это должен реально понимать каждый, – вступает в разговор участник конкурса Владислав Курицын. *– Я вот даже фантик от конфеты не бросаю на улице и после отдыха на природе собираю мусор и выбрасываю в контейнер.*

А вот уже знакомые нам Саюновы – ученица школы № 13 Полина снова объединила семью.

– Мы выбрали тему 80-летия Ростовской области – хотим изобразить узнаваемый пейзаж, любимый всеми горожанами (на панно уже появилась фигура первого казака на вздыбленном коне у судоходного канала), – говорит мама Полины Дарья Сергеевна. *– Даже не в конкурсе дело – хочется принять участие в очень нужном деле. Вернисаж под открытым небом – ведь это здорово. Думаю, эстетическое удовольствие получат не только школьники, но и просто прохожие.*

Далее на стене живописные работы других граффити-художников. И каждое из 11 настенных полотен заслуживает внимания.

Масштабным получилось подведение итогов конкурса. На вернисаже под открытым небом собрались организаторы мероприятия, члены жюри, все участники первого городского конкурса граффити.

Председатель городской Думы – глава города, депутат 18-го округа Людмила Гарриевна Ткаченко поблагодарила от имени жителей микрорайона всех участников и спонсоров конкурса, преобразивших унылый пейзаж и приблизивших уличное искусство к горожанам. Теперь гаражная стена стала настоящей картинной галереей – многие приходят сюда специально, чтобы полюбоваться живописными рисунками.

– У вас получилось сделать мир вокруг ярче и позитивнее! Верю, что это не последняя наша с вами совместная работа, – отметила заместитель главы администрации Волгодонска Светлана Цыба, вручая победителям в номинациях дипломы, а также подарочные сертификаты от спонсоров: «М-Видео» и компании «Сити».

Победителями в номинациях стали: «За чистоту водоемов» – Волгодонский педагогический колледж, «Зеленая планета» – Волгодонский педагогический колледж, лицей №24; «80-летию Ростовской области посвящается» – школа №13 и ВТИТБиД; «Чистый город» – ВТИТБиД; «Четыре стихии» – Детская художественная школа; «Любимому городу» – Детская школа искусств; «Чистый город» – Центр детского творчества; «Безопасный город» – ВИТИ НИЯУ МИФИ; «Сохраним красоту» – ИТ (ф) ДГТУ в Волгодонске.

Светлана НЕЧАЕВА.

Продолжение темы → стр. 3

ВП ПОДПИСКА НА МЕСЯЦ. **ВСЕГО 50 РУБЛЕЙ.** ВЫЗОВ ПОЧТАЛЬОНА НА ДОМ: **8-928-1336886, 8-928-1805387, 275-110**

НАШИ НОВОСТИ

Своими глазами

Генеральный директор Госкорпорации «Росатом» Алексей Лихачев в рамках рабочей поездки в Волгодонск посетил филиал «АЭМ-Технологии» – Атоммаш (входит в машиностроительный дивизион Росатома – Атомэнергомаш)**.**

Алексей Лихачев на месте ознакомился с производственными мощностями завода. В частности, руководитель «Росатома» осмотрел участок гидроиспытаний и отгрузки крупногабаритных изделий, участки испытаний парогенераторов и чистой сборки, где происходит изготовление парогенераторов для АЭС «Куданкулам», а также информационный и обучающий центры. По итогам осмотра состоялось рабочее совещание, на котором обсуждались производственные вопросы и перспективы развития предприятия.

Кроме того, в ходе визита Алексей Лихачев вручил награды лучшим сотрудникам предприятия и ответил на вопросы.

Для турецкого проекта

Компания «АЭМ-технологии» получила сертификат одобрения Агентства по атомной энергии Турции ТАЕК

Это значит, что после двухлетнего перерыва АО «АЭМ-технологии» первым из предприятий-изготовителей оборудования для АЭС одобрено в качестве изготовителя оборудования для строящейся в Турции атомной электростанции «Аккую».

В процессе рассмотрения заявки компании «АЭМ-технологии» ТАЕК изучило целый ряд документов, предоставленных в соответствии с «Положением о процессе поставки оборудования и согласования изготовителя оборудования для ядерных установок», утвержденным 28 мая 2015 года. После тщательной работы с заявочной документацией были проведены аудиты производственных площадок в Волгодонске и Петрозаводске. Представители турецкой стороны осмотрели производственные подразделения, измерительные и испытательные лаборатории. Особое внимание уделили производственным процессам, контролю качества на всех этапах производства, культуре безопасности при изготовлении оборудования для АЭС.

Одним из важных условий признания в качестве изготовителя оборудования было наличие аккредитации испытательных лабораторий в международной системе ILAC MRA. «АЭМ-технологии» — одна из немногих российских компаний, которая имеет такую аккредитацию по международному стандарту ИСО/МЭК 17025.

– Мы были уверены в получении сертификата турецкого Агентства по атомной энергии, – заявил генеральный директор АО «АЭМ-технологии» Игорь Котов. *– Наша компания в очередной раз подтвердила высокий уровень организации производства и качества выпускаемого оборудования.*

Одобрение АО «АЭМ-технологии» в качестве изготовителя дает право филиалам компании «Атоммаш» и «Петрозаводскмаш» производить оборудование для турецкого проекта.

Как известно, Россия и Турция в 2010 году подписали межправительственное соглашение о сотрудничестве в сфере строительства и эксплуатации первой в Турции АЭС «Аккую». Проект, стоимость которого оценивается в 20 миллиардов долларов, предусматривает возведение четырех энергоблоков с реакторами ВВЭР-1200 суммарной мощностью 4800 МВт. Первый энергоблок планируется ввести в эксплуатацию к 2023 году.

Ольга ТРЕГУБОВА

О ЧЕМ ГОВОРЯТ

Что в составе «Мармелада»?

или Почему в Таганроге любят сладкое

«Решить вопрос о строительстве в городе ТРЦ «Мармелад» депутатам предстоит до конца года», – сказал в своем интервью телекомпании ВТВ депутат Волгодонской городской Думы Алексей Бородин. Алексей Владимирович, кстати, председатель постоянной думской комиссии по строительству, землеустройству и архитектуре, а также член комиссии по бюджету, налогам и муниципальной собственности, так что его мнение в этом вопросе можно считать очень весомым.

– Нашему городу этот торговый комплекс необходим. Все крупные ТРЦ находятся в Ростове, и многие волгодонцы, особенно молодежь, регулярно туда ездят за покупками и цивилизованным отдыхом, тратя свое время и оставляя там свои деньги. «Мармелад» – это шопинг, совмещенный с досугом и отдыхом, там 40 процентов площадей – «развлекаловка». Так что наши люди могли бы отдыхать здесь, в нашем городе, и оставлять кровно заработанное в Волгодонске. И если учесть, что компания-застройщик еще 30 миллионов рублей вложит в парк... Сейчас много говорят о том, что огромный торговый комплекс навредит местному бизнесу. А я совершенно уверен, что все останется на своих местах. Будут идти естественные процессы рынка: кто-то уйдет, но одновременно откроется что-то новое, и предприниматели будут вынуждены работать качественнее – ввиду усилившейся конкуренции. Я тоже как предприниматель могу потерять часть арендаторов своих площадей, но считаю, что в данном случае интересы города – во всяком случае, для моих коллег-депутатов, – должны преобладать над личной заинтересованностью.

Юрий Хитриков, начальник отдела инвестиционной политики и стратегического развития администрации Волгодонска: «Инвестор готов вложить в стройку два миллиарда рублей. Это, для сравнения, половина годового бюджета города».

На вопрос о том, рассчитывает ли он как руководитель крупной компании на подряды в процессе строительства ТРЦ «Мармелад», Алексей Бородин ответил с иронией – мол, на эти работы будет так много желающих, что говорить о каких-то гарантиях просто невозможно. Однако городские власти, видимо, всерьез рассчитывают, что городская строительная отрасль получит на время строительства ТРЦ «Мармелад» серьезную финансовую поддержку.

– Это очень интересный с точки зрения экономики проект, – говорит начальник отдела инвестиционной политики и стратегического развития администрации Волгодонска Юрий Хитриков. *– Инвестор готов вложить в стройку два миллиарда рублей. Это, для сравнения – половина годового бюджета города. И осваивать эти деньги на строительстве могли бы наши городские организации, которые уже скоро, после завершения стройки на атомной станции, потеряют большой объем заказов.*

Алексей Бородин, депутат Волгодонской городской Думы: «После строительства «Мармелада» мы станем хотя бы на ступеньку ближе к уровню столицы.

Что же касается взаимоотношения огромного ТРЦ с местным малым и средним бизнесом, то Юрий Алексеевич видит здесь, скорее, не угрозу, а новые возможности:

– ТРЦ «Мармелад» – это якорный объект, который как магнит притянет к себе новые инвестиции, сформирует внутри и вокруг себя целую инфраструктуру, прирастет новыми бизнесами и сервисами. Наглядный пример тому – «Мармелад» в Таганроге, к которому начали пристраиваться магазины стройматериалов, мебели, предприятия сферы услуг. С появлением такого объекта появятся и новые ниши для бизнеса. Да, возможно, их стоит поискать, потому что это новый уровень бизнеса, более продвинутый. Соответственно, будет востребован и новый уровень сервиса.

Еще один крайне важный для города фактор – занятость населения. При вполне благопристойной официальной статистике, о том, что часть трудоспособного населения вынуждена уезжать из Волгодонска в поисках работы, не говорит сегодня только ленивый.

– По опыту «Мармелада» в Таганроге этот мультицентр даст городу порядка полутора тысяч рабочих мест, причем не только в торговле, – считает Юрий Хитриков. *– Это работа в развлекательных и арт-проектах, которые планируется реализовывать в «Мармеладе», это индустрия питания, это содержание объекта – уборка, безопасность, видеонаблюдение, обслуживание сетей коммуникаций, вентиляции, лифтов и так далее.*

Андрей Лисицкий, глава администрации Таганрога: «Мармелад» на сегодня – это полторы тысячи человек персонала со средней «белой» зарплатой в 25 тысяч рублей».

Как рассказал журналистам глава администрации Таганрога Андрей Лисицкий, тамошний «Мармелад» на сегодня – это полторы тысячи человек персонала со средней «белой» зарплатой в 25 тысяч рублей, то есть положенные годовые отчисления в бюджет Таганрога только с зарплат работников этого торгового центра составляют порядка 15 миллионов. А всего в региональный и муниципальный бюджеты «Мармелад» заплатил в 2014-2016 годах 217 миллионов рублей. При этом он вполне уживается с местным бизнесом.

– Если смотреть по чекам, выбитым в магазинах «Мармелада», даже относящихся к федеральным сетям, – практически везде там указаны ИП с регистрацией в Таганроге, реже – в Ростове, – продолжает Андрей Лисицкий. *– Кроме того, за время работы в городе ТРЦ «Мармелад» у нас открылись еще несколько торговых центров, в том числе второй по величине в городе – «Лето», который тоже нашел и своего клиента, и своего арендатора. Так что я не могу сказать, что «Мармелад» испортил жизнь малому бизнесу, хотя опасений по этому поводу было очень много. Просто каждый занял свою нишу.*

– Есть категория людей, которые всегда против, – посетовал в беседе с журналистами волгодонский депутат Алексей Бородин. *– Были против строительства в Волгодонске электрометаллургического завода, теперь – против строительства «Мармелада»... И как Волгодонску развиваться? Мы претендуем на развитие туризма, на звание столицы востока области – будучи при этом в сфере торговли и услуг на уровне практически деревни! После строительства «Мармелада» мы станем хотя бы на ступеньку ближе к уровню столицы. К нам будут приезжать за покупками со всего востока области и посещать не только этот торговый центр, но и другие магазины и рынки, и покупать в том числе продукцию, произведенную в Волгодонске.*

Светлана ГОРЯЧЕВА

Мумиё киргизское – это Божий дар

Здоровье – это целый ряд сложных процессов в организме. При сбое в его работе важно не только устранить боль, которая сигнализирует о патологических процессах, но и воздействовать на её причину.

Возле кабинета ревматолога-ортопеда очередь никогда не заканчивается. Преодолевая боль и скованность, люди приходят сюда с надеждой на выздоровление. С возрастом в костях человека снижается содержание минеральных веществ, костной массы, и они становятся хрупкими. Из-за снижения глюкозамина уменьшается количество суставной смазки, суставные хрящи высыхают и разрушаются. У людей появляются отечность и воспаление суставов, склонность к переломам и долгое срастание костей, боль при движении, дискомфорт, скованность или хруст в суставах, усталость или боль в позвоночнике. Запустить болезни суставов и позвоночника – это беспечность, которая обходится очень дорого. Не ждите, принимайте меры!

Мумиё – это древний «чудодейственный бальзам», «сок скал» или, как его называют в народе, «кровь горы». Находят его в труднодоступных для человека скалах и пещерах в виде натеков или скоплений и сосулек, но чаще всего оно вытекает из расщелин. Минерализированное мумиё – это вязкая, клейкая масса темно-коричневого цвета, которая размягчается от тепла рук. Очищенное мумиё полностью растворяется в воде.

«Лишь мумиё продлевает жизнь, обостряет чувство, укрепляет желудок, облегчает дыхание и является наиболее совершенным средством...» - говорили древневосточные мудрецы. В других восточных рукописях указано, что мумиё даёт силу организму человека, особенно его сердцу. И это действительно так: лучшее экологически чистое и совершенно безвредное средство вряд ли найдешь. О полезных свойствах мумиё много знал и писал ещё Авиценна. В 1955 году, впервые в нашей стране, основываясь на этнографических сведениях и медицинских рукописях, А.Ш. Шакиров начал изучение фармакологических свойств мумиё. В его составе он установил 35 химических элементов, 30 макро – и микроэлементов, а также 10 окисей металлов, 6 аминокислот, ряд витаминов группы А, В и С, эфирные масла, смолоподобные вещества и пчелиный яд.

Механизм воздействия мумиё является весьма сложным и многосторонне влияет на всю жизнедеятельность человека благодаря наличию химических элементов, так удачно подобранных природой в одном веществе.

Мумиё является ценнейшим даром природы, источником здоровья и долголетия, который может быть применен в народной медицине при различных заболеваниях.

Приобрести мумиё можно на выставке
24 октября с 10.00 до 11.00
по адресу:
ДК «Октябрь», ул. Ленина, 56.

Курс приема – от 4 штук.
Цена – 400 руб., пенсионерам – 350 руб.
Тел.: +7 (964) 911-75-68

Реклама

БАД. НЕ ЯВЛЯЕТСЯ ЛЕКАРСТВОМ. ПЕРЕД ПРИМЕНЕНИЕМ ВНИМАТЕЛЬНО ПРОЧИТАТЬ ИНСТРУКЦИЮ! ИМЕЮТСЯ ПРОТИВОПОКАЗАНИЯ. ТРЕБУЕТСЯ КОНСУЛЬТАЦИЯ СПЕЦИАЛИСТА

ЕСТЬ МНЕНИЕ!

Пропишется ли стрит-арт в Волгодонске?

Размышления уличного художника

Волгодонский художник-иллюстратор Сергей Кириченко, автор нескольких граффити на той самой гаражной стене, в конкурсе не участвовал, хотя его и приглашали. На вопрос нашего корреспондента, почему, он привел несколько доводов.

– Конкурс был ограничен несколькими темами, и я не увидел своего интереса. В них я бы не смог выразить свое личное отношение. И не потому, что я не принимаю экологию, родной край. Я понимаю под граффити несколько иную технику исполнения, более сложную, которая предполагает размышление и особенный взгляд художника. Я вряд ли смог бы уложиться в рамки цензуры, то есть тех оценочных параметров, которые предполагал конкурс. Граффити – это искусство самовыражения, искусство нарисовать свое собственное «я». Если говорить о тематике, то, на мой взгляд, в молодежной среде предпочтительнее граффити на тему науки и техники с изображением роботов, далеких миров, машин будущего и т.д. То есть то, что сегодня увлекает подростков. Я думаю, если бы у ребят, участвовавших в этом конкурсе, было бы больше свободы, работы получились бы интересней и по предложенной тематике. Это мое личное мнение.

Об организации конкурса

– Мне кажется, комитет по молодежной политике пошел здесь по линии наименьшего сопротивления – привлек к участию в конкурсе учебные заведения: школы, сузы и вузы, что довольно просто, и недостаточно творчески поработал над положением о конкурсе. Не попытался организовать «свободных художников» – райтеров, тех, кто зачастую проявляет свои способности, нанося рисунки и надписи в неположенных местах. Конечно, тут требуются дополнительные усилия: найти этих подростков, обеспечить материалами. Кстати, краски для граффити – удовольствие недешевое, да и в Волгодонске хороших специальных материалов не купить – приходится заказывать в других городах.

Но если город желает избавиться от вандализма неформальных живописцев, надо находить с ними общий язык и направлять их энергию в нужное русло, считает Сергей Кириченко и делится своим мнением:

– Нужно определить в городе легальные места, где бы уличные художники проявляли свои способности. Райтеров-граффитистов несложно отыскать – они сами найдут друг друга. А вот помочь им в плане техник, теоретических знаний нужно. Я готов поделиться накопленным опытом, организовать конкурсы и предложить спонсорскую поддержку. Сегодня стрит-арт успешно внедряется в уличное пространство не только мегаполисов, но и небольших российских городов и делает их ярче и позитивнее. Волгодонск мог бы пополнить их число.

Сергей, по его словам, обращался в городскую архитектуру, в комитет по молодежной политике с просьбой предложить такие места для граффитистов, даже сам называл площадки для легального рисования, но понимания пока не нашел – чиновники не захотели этим заниматься. Но он надеется, что прошедший конкурс не останется просто разовым мероприятием, а даст толчок для развития в Волгодонске легального стрит-арта, и у любителей граффити появятся официальные площадки для проявления творческих способностей.

Спасибо, доктор!

Сколько раз за время своей работы детским врачом слышала эти слова Людмила Михайловна Николаева, пожалуй, и не сосчитать. Орден Трудового Красного Знамени, орден Дружбы народов, почетный знак «Отличник здравоохранения», многочисленные грамоты и благодарности – так был отмечен многолетний труд доктора Николаевой. Но самой большой наградой для нее всегда были радостный смех детворы и счастливые глаза матерей.

Стать врачом она мечтала с детства. Сначала «лечила» уличных собак и кошек – всех было жалко, всех хотелось забрать домой. С годами желание помогать слабым и беспомощным не только не прошло, но и окрепло. И в медицинское училище она пошла уже совершенно сознательно, окончательно и бесповоротно решив связать жизнь с медициной. А закончив училище, подала документы в Горьковский медицинский институт имени С.М. Кирова. Предлагали учиться на хирурга или терапевта, но она знала точно: ее судьба – педиатрия.

– А могло бы все сложиться по-другому, – улыбается, перебирая старые фотографии, Людмила Михайловна. *– Я вполне могла стать оперной певицей!*

В мединституте, где училась Людмила, был создан студенческий хор, ставший впоследствии академическим. Руководил им не кто-нибудь – второй дирижер Горьковского оперного театра. Петь Людмила любила и умела – вся ее семья была необыкновенно музыкальной. Певческий талант будущего педиатра не остался незамеченным – студентку приглашали учиться в консерваторию.

– Но я подумала: наверное, таких певиц, как я, немало, а вот таких педиатров, каким я хотела бы стать… Словом, выбор был сделан в пользу медицины – раз и навсегда. И я никогда об этом не пожалела. Хотя и петь, и слушать хорошую музыку люблю до сих пор. Каждое утро просыпаюсь с какой-нибудь песней в голове – в зависимости от настроения.

…Годы учебы пролетели незаметно, и вот уже новоиспеченного педиатра Людмилу Николаеву направили на ее первое рабочее место – в уральский город Копейск. Тогда, в середине пятидесятых прошлого века, медицина еще не знала ни современных методов исследований, ни высокотехнологичного оборудования. Единственным инструментом врача был, как правило, проверенный помощник – фонендоскоп (или просто трубка, как говорят старые доктора). Но и с этим единственным приспособлением врачи умудрялись ставить точный диагноз не хуже, чем с нынешней техникой.

– Я, когда шла на вызов, мысленно «прокручивала» все, что знала об этом ребенке, о его болезнях, особенностях, – рассказывает Людмила Михайловна. *– Поэтому всегда примерно представляла, чего ждать при новом визите. И, как правило, не ошибалась.*

В Копейске Людмила Михайловна работала до 1964 года – сначала участковым педиатром, потом – главным врачом детской больницы. Там приобрела первый опыт, там появился на свет старший сын – Сергей. А потом семья перебралась в Волгодонск.

Городская педиатрическая служба только зарождалась: в составе первой городской больницы располагалось детское отделение, в котором работали четыре педиатра. Одним из них была Людмила Михайловна Николаева. А через несколько лет в Волгодонске открыли первую детскую поликлинику. Ее адрес – улица Советская, 47 – знаком не одному поколению волгодонцев. Там Людмила Михайловна работала сначала участковым педиатром, а потом – главным врачом.

Ее хорошо помнят и те, кому за сорок, и те, кому за шестьдесят – сначала к доктору Николаевой их приводили мамы, а потом уже и они вели на прием своих детей. Людмила Михайловна удивительным образом умела расположить к себе любого, даже самого капризного и «некоммуникабельного» малыша.

– Какое у тебя красивое платье! – с порога встречала доктор испуганную девчушку, вцепившуюся в материнскую руку. *– А такого банта я вообще никогда не видела!*

И юная модница напрочь забывала о недавних страхах – ей очень хотелось похвастаться еще и новыми туфельками!

– Надо же, – удивлялись медсестры детской поликлиники, *– у Вас дети никогда не плачут и не капризничают, они Вам доверяют. Слова Вы какие-то особенные знаете, что ли?*

А ей просто хватало терпения, чтобы разговорить самого неразговорчивого и стеснительного, заставить его забыть о страхе перед белым докторским халатом и только после этого начать осмотр.

И без всякого повторного вызова зайти домой к больному ребенку, чтобы убедиться, что лечение дает нужный результат, для нее было в порядке вещей. Авторитет ее и среди родителей, и среди коллег-врачей был непререкаемым.

– Людмила Михайловна – классический участковый педиатр, – рассказывает известный в городе врач-гинеколог Светлана Ивановна Жукова. *– Она – стратег. Приняв ребенка сразу после роддома, она вела его до совершеннолетия, зная все: чем болел, чем лечили, какие прогнозы. Помнила всех не только по именам – знала, кто как учился, чем увлекался, какие проблемы в семье…*

Мы все, молодые врачи, учились у нее отношению к делу, к людям. И как мать я ей очень благодарна: когда у моего сына, еще совсем маленького, была тяжелая пневмония, она его буквально спасла…

– Для меня Людмила Михайловна – образец служения своему делу, – признается главный врач городской поликлиники №3 Виктор Дорохов. *– Когда-то мне довелось лечить у нее сына. И хоть я и сам к тому времени уже был врачом, профессионализм и настоящий врачебный талант Людмилы Михайловны меня просто восхитили. Я глубоко уважаю эту женщину, Доктора с большой буквы.*

Людмила Николаева внесла немалый вклад в развитие городского здравоохранения: она была одним из первых главных врачей детской больницы, но прежде, чем начать лечить в ней маленьких пациентов, больницу пришлось достроить. Так что главному врачу пришлось одновременно быть и прорабом.

Ну а если вспомнить всех спасенных и вылеченных ею за сорок с лишним лет работы детей – станет понятно, почему о Людмиле Михайловне с таким восхищением и благодарностью говорят сотни самых разных людей.

– Сгорает на работе! – говорили о ней.

А она возражала:

– Неправда! Чем больше отдаешь, тем больше возвращается!

И всегда старалась относиться и к маленьким пациентам, и к их родителям, и к своим коллегам так, чтобы никогда не было стыдно. Потому и помнят…

И двух своих сыновей Людмила Михайловна вырастила хорошими, ответственными людьми. И внуков учила тому же: относиться к людям так, как хочешь, чтобы относились к тебе…

Галина СЛАВИНА

ВАЖНО ЗНАТЬ

«Цифра» вещает

В Волгодонске продолжают вещать 20 цифровых каналов («Первый канал», «Россия 1», «Россия 2», «НТВ», «Петербург-5 канал», «Россия К», «Россия 24», «Карусель», «ОТР», «ТВ Центр-Москва», «РЕН ТВ», «СПАС», «СТС», «Домашний», «ТВ-3», «СПОРТ-ПЛЮС», «ЗВЕЗДА», «МИР», «ТНТ», «Муз ТВ») и три радиостанции. Каждый житель города может бесплатно принимать цифровой сигнал на обычную антенну дециметрового диапазона. Антенна может быть либо комнатной, либо наружной – в зависимости от условий приема и удаленности от ретранслятора. Помимо антенны, нужен телевизор с встроенным цифровым тюнером DVB-T2 и поддержкой видеосигнала MPEG-4 или цифровая приставка Set-Top-Box с тюнером DVB-2, которую можно приобрести в магазине телерадиотоваров.

В октябре 2017 года в Волгодонске планируются кратковременные отключения цифровых телеканалов в связи с влиянием сезонного явления осенней солнечной интерференции – это когда Солнце, спутник связи и приемная антенна наземного ретранслятора выстраиваются на одной линии. Солнце, мощный источник радиосигнала, оказавшись ровно позади спутника связи, «глушит» теле- и радиосигнал земных вещателей. При этом могут возникать помехи в приеме телерадиосигналов.

Российская телевизионная и радиовещательная сеть использует технические возможности для минимизации пагубного влияния интерференции на качество и стабильность принимаемых телерадиоканалов телерадиослушателями.

Благодаря надежной работе современного оборудования РТРС большинство телезрителей России из года в год не замечают интерференцию.

Плановые кратковременные отключения в связи с техническими работами

Пункт вещания	Дата отключения	Канал	Время
Волгодонск	16.10.2017 г.	РТРС-1	02.00 – 04.59
Волгодонск	16.10.2017 г.	РТРС-2	02.00 – 04.59
Волгодонск	16.10.2017 г.	Первый канал	02.00 – 11.45
Волгодонск	16.10.2017 г.	Россия-1	02.00 – 11.00
Волгодонск	16.10.2017 г.	5 канал	02.00 – 11.45
Волгодонск	16.10.2017 г.	Матч ТВ	02.00 – 11.45
Волгодонск	16.10.2017 г.	Радио России	02.00 – 04.59

По всем вопросам, связанным с подключением к цифровому телевидению, потребители могут обращаться по номеру телефона Единого информационного центра по вопросам перехода на цифровое эфирное наземное телевизионное вещание: 8-800-220-20-02 (звонок бесплатный), а также в центр консультационной поддержки (ЦКП) РТРС в Ростовской области. Специалисты центра готовы ответить на вопросы о цифровом телевидении, объяснить, как правильно выбрать и подключить приемное оборудование. Телефон ЦКП: **+7 863 268-86-69,** e-mail: **ckp_rostov@rtrn.ru.** График работы: **понедельник-четверг с 8.00 до 17.00, пятница с 8.00 до 15.45. Оперативную информацию по цифровому наземному телевизионному вещанию можно получать на официальном сайте РТСТ (http://rtrs.ru) и Ростовского ОРТПЦ (http://rostov.rtrs.ru).**

КАК НА ДУХУ

Большой секрет музыки

1 ОКТЯБРЯ все прогрессивное человечество отметило Международный день музыки. И так случилось, что именно в этот день сорок лет назад в Детскую музыкальную школу имени Д.Д. Шостаковича пришла работать её выпускница Александра Гавриловна Шешель. Сейчас она заместитель директора по организационной работе, продолжает преподавать в классе аккордеона, в 2015 году Александре Гавриловне присвоено звание «Заслуженный деятель Всероссийского музыкального общества». Вот с ней сегодня мы и побеседуем по душам о неоспоримом значении музыки в таких аспектах жизни человека, которые вас удивят.

– Так сложилось, что профессию свою я выбрала еще в детском саду. Я это очень хорошо помню – музыкальный работник играла как раз на аккордеоне. С тех пор я влюбилась в этот инструмент. Помню, раньше были такие игрушечные рояльчики – я брала этот рояльчик, переворачивала его как аккордеон и играла.

Я родилась в этом городе, живу и работаю в Волгодонске и обожаю его. Мы жили сначала в поселке Ново-Соленый, а мама и папа работали в городе. Летом я ходила с мамой на работу. Недалеко была музыкальная школа - на улице Ленина, 21. Я сама пошла туда, сдала экзамены и сказала маме, что поступила в музыкальную школу. Мама в ужасе: а как же возить ребенка в город? Но, правда, все сложилось так славно, что уже к осени мы переехали в Волгодонск.

И вот, поступив в 1969 году в музыкальную школу, я закончила ее с отличием, потом училась в Ростовском училище искусств, затем – в Краснодарском государственном институте культуры. С 1 октября 1977 года начала преподавать в родной школе. Как оказалось, этот день по инициативе Советского Союза решением Международного музыкального совета при ЮНЕСКО признан Международным днем музыки. Все совпало.

– Так что для Вас музыка?

– Для меня музыка – это вся моя жизнь. И хотя в нашей семье не было музыкантов, я выбрала именно этот путь.

– А в Вашей семье уже есть музыканты?

– Мой сын закончил две музыкальные школы. Сначала в новом городе по классу фортепьяно – мы там живем, и бабушка водила его на занятия. Потом, когда подрос, поступил в нашу. Здесь преподавал игру на духовых инструментах Юрий Петрович Шеин. И я отдала сына в его класс. Мы хотели подготовить его к армии. Правда, окончить курс ему не удалось – семья Шеиных уехала жить в Москву, но дальше сын продолжил обучение на гитаре и окончил нашу школу с отличием. А сейчас и внук занимается в группе раннего эстетического развития.

– А чем, на Ваш взгляд, для каждого человека должна стать музыка? Или мы прекрасно обходимся и без нее? Я не про песни – я о классической музыке, которая поднимает из глубин души то, что словами выразить трудно.

– Все начинается с любой музыки. К нам сейчас приходят дети, которые уже знакомы с музыкой. Век телевидения, и слушать можно все. Но, помните, раньше на радио была передача «В рабочий полдень». В ней всё было продумано. Кроме эстрадных песен, обязательно звучала классическая музыка. Люди слышали ее, приобщались. Сейчас есть канал «Культура», но не все его включают. А у серьезной классической музыки должен быть подготовленный слушатель.

– Но, согласитесь, красивую музыку понимаешь без объяснений. Она задевает – мы говорим о душе, о нашем внутреннем состоянии. Как Вам кажется, люди становятся богаче, красивее, соприкасаясь с этим искусством?

– Конечно! Это возвышает человека в своих глазах, чарующие звуки трогают душу, иногда до слез. Это заложено в каждом человеке, и когда говорят: «медведь на ухо наступил» – не верьте. Никакой «медведь» там не топтался, просто у каждого человека слух развит на разном уровне. Он есть у всех!

– Учиться играть на инструменте можно в любом возрасте?

– Да. Но если решитесь, то приготовьтесь к упорному труду. Вот к нам сейчас пришел позаниматься саксофонист. Он гастролирует за рубежом и приехал сюда к родственникам отдохнуть. Чтобы быть в форме, должен заниматься каждый день.

– Скажите, пожалуйста, а музыка может сделать женщину утонченной – воспитанной, сердечной? Сегодня мы часто сталкиваемся с грубостью, неуважением.

– Обязательно. Ведь раньше, если мы возьмем 19-й век, всех аристократов обязательно учили музыке.

– Слушая Вас, я чувствую себя преступницей. Я совершила большой грех в отношении своих детей – не настояла на занятиях музыкой и теперь понимаю, что мы вместе многое потеряли.

– Не надо так упрекать себя. Современные родители, перед которыми стоит дилемма – отдавать или не отдавать своего ребенка в музыкальную школу, должны знать десять причин, по которым нужно учить своих детей музыке. Они составлены музыковедом, проректором Российской академии музыки им. Гнесиных, музыкальным психологом, профессором, доктором искусствоведения, доктором психологических наук, основателем и научным руководителем продюсерского факультета РАМ им. Гнесиных (Россия), президентом АНО «Таланты – XXI век» Диной Константиновной Кирнарской:

1. Играть – это следовать традиции. Музицировать – это лоск, блеск и шик, апофеоз светских манер.

2. Музыкальные занятия воспитывают волю и дисциплину: заниматься на инструменте надо регулярно и без перерывов. Зимой и летом, в будни и праздники. Почти с тем же упорством, с каким чемпионы тренируются в спортзале и на катке. Но, в отличие от героев спорта, играя на рояле, нельзя сломать ни шею, ни ногу, ни даже руку.

3. Занимаясь музыкой, ребенок развивает математические способности. Не случайно Альберт Эйнштейн играл на скрипке, а профессора физики и математики Оксфорда составляют 70 процентов членов университетского музыкального клуба.

4. Музыка и язык – близнецы-братья. Фразы и предложения, запятые, точки, вопросы и восклицания есть и в музыке, и в речи. Играющие и поющие лучше говорят и пишут, легче запоминают иностранные слова, быстро усваивают грамматику.

5. Музыка структурна и иерархична. Психологи доказали, что маленькие музыканты, ученики знаменитого Шиничи Сузуки, если даже не слишком преуспели в развитии музыкального слуха и памяти, обошли своих сверстников по уровню структурного мышления. Не случайно фирма Microsoft предпочитает сотрудничать с людьми с музыкальным образованием.

6. Музыкальные занятия развивают навыки общения или, как их сегодня называют, коммуникативные.

7. Музыканты мягкосердечны и одновременно мужественны. Как утверждают психологи, музыканты-мужчины чувственны, как дамы, а музыканты-женщины стойки и тверды духом, как мужчины.

8. Занятия музыкой приучают «включаться по команде». Музыканты меньше боятся страшного слова «дедлайн» (deadline) – срок сдачи работы. В музыкальной школе нельзя перенести на завтра или на неделю вперед зачет по гаммам и классный концерт. Музыкальные занятия в детстве – это максимальная выдержка и артистизм на всю жизнь.

9. Музыкальные занятия воспитывают маленьких цезарей. Ребенку-музыканту будет легче бежать по нескольким жизненным дорожкам и везде приходить первым.

10. Музыка – лучший путь к жизненному успеху. Почему? Смотрите пункты 1-9.

Из всего сказанного вывод можно сделать один: учите своих детей музыке. И вы поможете им освоить профессию, выработать правильный характер и ценить человеческие чувства.

Ольга ПОРТ

20-22, 24, 29 октября
музыкальная школа им. Д.Д. Шостаковича приглашает всех желающих на вечерние концерты классической музыки. Вход свободный.

Жить по-новому

Информация о внесении изменений в правила благоустройства города Волгодонска

В целях обеспечения реализации прав жителей города Волгодонска на участие в процессе обсуждения проектов муниципальных правовых актов по вопросам местного значения 11.09.2017 г. были проведены публичные слушания по вопросу рассмотрения проекта решения Волгодонской городской Думы «О внесении изменений в решение Волгодонской городской Думы от 24.05.2012 г. № 51 «Об утверждении Правил благоустройства территории муниципального образования «Город Волгодонск».

По результатам публичных слушаний утверждено решение Волгодонской городской Думы от 14.09.2017 г. № 79 «О внесении изменений в решение Волгодонской городской Думы от 24.05.2012 г. № 51 «Об утверждении Правил благоустройства территории муниципального образования «Город Волгодонск».

Принятие новых правил благоустройства в срок до 01.11.2017 г. является одним из условий участия в приоритетном проекте «Формирование комфортной городской среды».

В новых правилах впервые регулируются вопросы доступности городской среды для маломобильных горожан, проработаны вопросы механизма участия юридических и физических лиц в процессе благоустройства, принципы развития городской среды.

В свою очередь, на областном уровне к 01.11.2017 г. будут внесены изменения в региональное законодательство - в части привлечения к административной ответственности лиц, не обеспечивших благоустройство принадлежащих им объектов, и ужесточения административной ответственности за нарушение правил благоустройства.

Департамент городского хозяйства и строительства

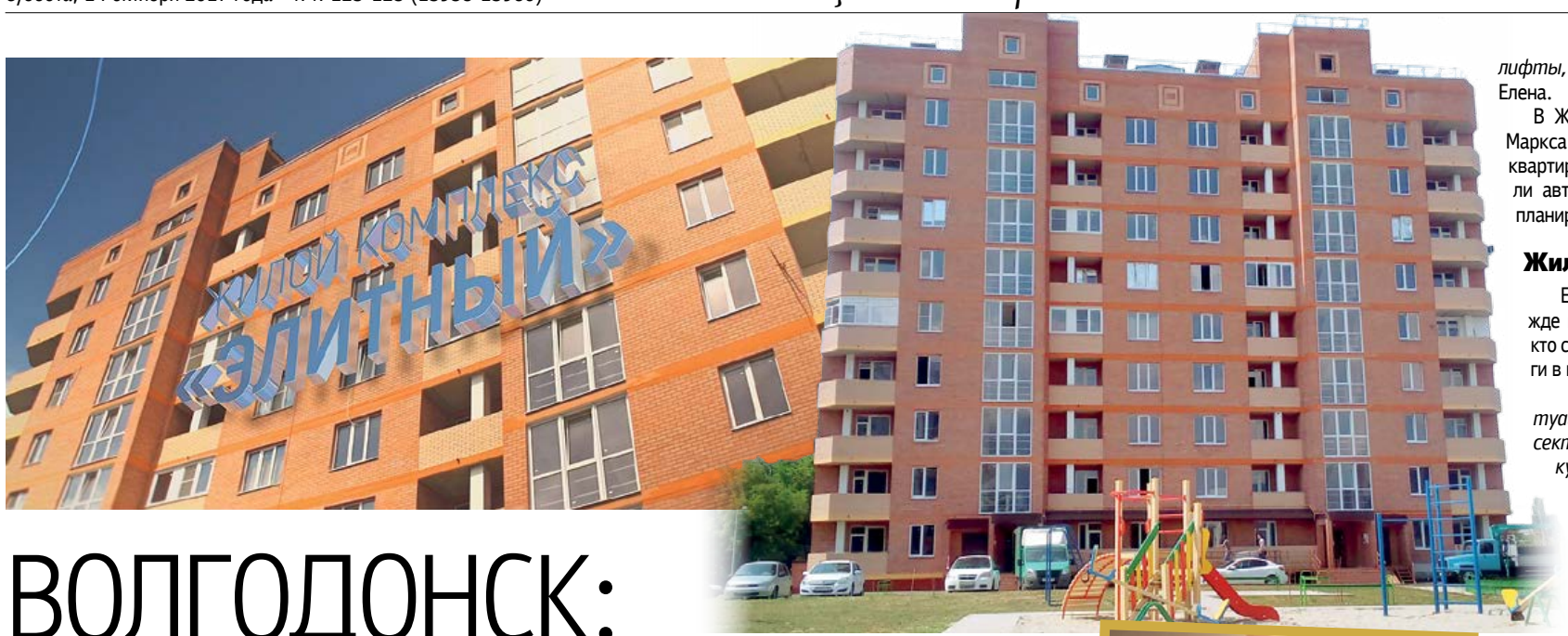

ВОЛГОДОНСК: **куда вложить деньги** на фоне банковского кризиса

Что происходит с банками?

В прошлом году Центробанк прекратил деятельность 97 кредитных организаций. Как сообщает агентство РОСБАЛТ, всего за последние пять лет лицензии были отозваны у 343 банков, и сейчас их осталось уже менее 600, а ведь десять лет назад эта цифра была почти в два раза больше.

Сегодня информации о том, что очередной коммерческий банк не смог справиться с возникшими проблемами и лишился лицензии, появляются все чаще и чаще. Одним финансовым организациям удалось выжить только путем слияния, других взял под опеку Центробанк. Даже самые крупные и успешные финансовые столпы, такие как банк «Открытие» и БИНБАНК, спасаются с помощью Фонда консолидации банковского сектора.

Еще вчера незнакомое слово «санация» (восстановление платежеспособности) сегодня на устах всех – и рядовых вкладчиков, и крупных предприятий, чьи деньги хранятся на банковских счетах. Одни эксперты считают санацию оздоровительной процедурой для «больных» банков, другие резко отрицательно отзываются о перспективе выжить банкам с практически нулевым и отрицательным капиталом даже при помощи государства.

В любом случае, уверены специалисты, пострадают все, поскольку нам следует ждать скачка инфляции, ведь деньги на реанимацию придется где-то брать.

Волгодонск: одни банки уходят, другие затягивают пояса

Волгодонск тоже не миновал банковский кризис. Если раньше вокруг банкротства банка «Павелецкий» месяцами не утихали споры и стенания вкладчиков, то за последние пару-тройку лет как-то тихо ушли банки «Петрокоммерц», «Донинвест», «Максимум» и «Образование».

Не сказать, что проблем у физических и юридических лиц не было, просто люди терпеливо ожидали месяцами в надежде вернуть свои деньги и молча судились. Причинами отзыва лицензий у банков чаще всего являлись невыполнение законодательства РФ и неспособность удовлетворить требования кредиторов по денежным обязательствам. Ситуация, когда лопнул очередной банк, последнее время стала обыденностью, поэтому новость о банкротстве уже и не новость.

Даже такие крупные финансовые организации, как Сбербанк, вынуждены в кризис затянуть пояса. Головной банк на улице Кошевого продали, часть отделений закрылась.

В непростой ситуации оказались все горожане. Что делать? Какой банк будет следующим банкротом? Куда вкладывать средства?

Что делать?

– Частная банковская система в нашей стране потихоньку прекращает свое существование. Это не значит, что частных банков, имеющих капитал, который позволяет им работать, нет совсем. Но из пятисот банков таковых остается буквально несколько штук. На долю частного банковского сектора приходится менее 1% российского ВВП, – отмечает Андрей Мовчан, директор программы «Экономическая политика».

Мнения экспертов интересны, но что делать рядовым горожанам?

– Если вы сегодня задумываетесь, куда вложить деньги, ответ очевиден: в недвижимость. Покупайте жилье, сдавайте в аренду, перепродавайте, – считает российский аналитик Семен Негода.

При покупке жилья независимые эксперты отдают предпочтение квартирам в новостройках. «ВП» обратилась за советом к одному из лидеров жилищного строительного рынка Волгодонска – ООО «Застройщик». В активе холдинга, куда входит «Застройщик», – собственный проектный институт, железобетонный завод, оконная компания, ЖЭК и офис продаж.

– Вместе с инфляцией растут и цены на недвижимость, поэтому те деньги, что вы вложили в покупку жилья, тоже автоматически вырастут, – говорит директор ООО «Застройщик» Александр Кузьмин. – *При выборе жилья следует учитывать и микрорайон, и инфраструктуру, и даже возможность оптимизации оплаты коммунальных услуг. Конечно, в приоритете квартиры в новостройках, а не на вторичном рынке.*

Экскурсия в новостройки

Поскольку в Ростове-на-Дону, да и по всей стране, не утихают забастовки обманутых дольщиков, выберем самый безопасный на сегодняшний день вариант для волгодонцев – покупку готового жилья в новостройках.

Это дома в жилищном комплексе «Элитный» на проспекте Курчатова, 45 и улице Карла Маркса, 12. В высотках полностью завершены строительно-монтажные работы. То есть въехать в новую квартиру или купить ее с целью дальнейшей перепродажи можно прямо сейчас.

Поинтересуемся у новоселов, почему они выбрали жилье в доме № 45 по проспекту Курчатова.

– Меня привлекла не столько отличная планировка, сколько возможность экономить на коммунальных услугах – почти вдвое только на отоплении, – рассказывает пенсионерка Мария Николаевна. – *В доме установлена автономная система отопления, мы можем сами регулировать подогрев. И в отличие от других новостроек здесь есть где поиграть во дворе внучке – оборудована современная детская площадка. Рядом магазины, детский садик и остановка общественного транспорта.*

– Выбирая квартиру, сразу обратила внимание на парковку и грузовые лифты, – отметила предприниматель Елена.

В ЖК «Элитный» на улице Карла Маркса, 12 собственники новеньких квартир тоже среди плюсов выделили автономную котельную, удачную планировку и просторные кухни.

Жильё на продажу

Если новоселов интересует прежде всего комфортный быт, то тех, кто стремится сегодня вложить деньги в недвижимость, – ликвидность.

– Сегодня экономическая ситуация нестабильна, банковский сектор лихорадит, поэтому, купив жилье в новостройке по выгодно низкой цене, вы его сможете продать в более благоприятный период с прибылью, – считает директор ООО «Застройщик» Александр Кузьмин. – *К тому же девальвация рубля в перспективе снизит покупательную способность на рынке недвижимости, что, в свою очередь, повысит и стоимость строительства, а, значит, и готовой квартиры.*

Сейчас мы готовим проектно-сметную документацию и проводим экспертизу на строительство новой десятиэтажки рядом с ДК имени Курчатова. Какой будет стоимость квартир в новых российских экономических реалиях – вам не сможет сказать ни один специалист.

Залог успеха – элитное жильё

Самый эффективный способ уберечь и приумножить свои сбережения – вложить деньги в элитную недвижимость.

Можно ли назвать новостройки по проспекту Курчатова, 45 и улице Карла Маркса, 12 элитными?

– На сто процентов, – уверен Александр Кузьмин. – *Дома находятся в центре Волгодонска, со временем, согласно генплану города, это будет самый центр нового города. Они построены из качественного кирпича. Имеют автономное отопление. Развитая инфраструктура: в шаговой близости все необходимые магазины, аптеки, детские сады, школа, остановки общественного транспорта, спортивные клубы. Огромным плюсом являются вместительные парковки и наличие пандусов.*

По шкале комфортности современного жилья наличие всех этих составляющих позволяет отнести новостройки к элитному жилью.

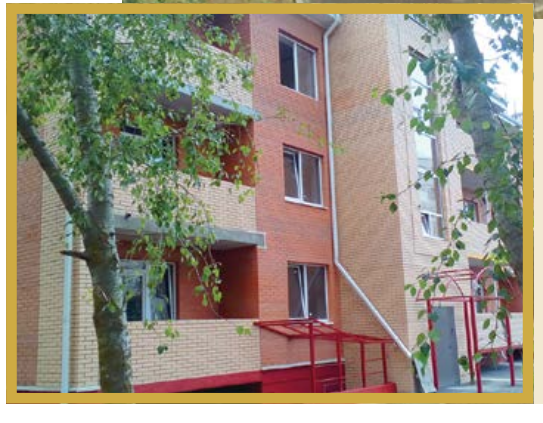

– Александр Сергеевич, наверняка, мы вам задали не все вопросы, которые интересуют волгодонцев, желающих вложить деньги в недвижимость. Как вас найти?

– Наш офис продаж находится на улице Академика Королева, 2Б, это квартал В-7, напротив торгового комплекса «Юность». Приходите, я отвечу на все вопросы, наши специалисты проконсультируют по всем вашим проблемам с покупкой недвижимости в городе.

Наши телефоны: **8-909-414-63-05, 8-928-778-31-06.** *Наш сайт –* **квартиры-волгодонск.рф.**

– Спасибо за обстоятельные ответы.

Донские пожилые

пенсионеры — 1,3 млн человек

были трудоустроены — более 2 000 пенсионеров

средняя пенсия по старости — 12 471 рубль

СОЦИАЛЬНАЯ ПОЛИТИКА

С мудростью лет

В Ростовской области отметили Международный день пожилого человека. Во всех муниципалитетах в рамках декады пожилых людей прошли более 300 культурно-массовых мероприятий, активное участие в которых приняли около 50 тысяч представителей старшего возраста.

В Донецке провели праздничный концерт «Чтобы старость не подкралась», в Красносулинском районе представили литературно-музыкальную композицию «Мои года – мое богатство». В центрах занятости населения городов и районов области во время проведения декады состоялись специализированные ярмарки вакансий «С мудростью лет – к новым горизонтам» для граждан предпенсионного и пенсионного возраста. Практически в каждом муниципалитете открылись выставки творческих работ пожилых людей. Получатели социальных услуг в течение всей декады смогли посетить музеи, театры, экскурсии. Специально для них был организован благотворительный показ новой постановки театра им. Горького «Тихий Дон».

– Наша задача – отдать дань уважения и позаботиться о людях пожилого возраста, – отмечает заместитель губернатора Ростовской области Сергей Бондарев. – Работа с пожилыми людьми ведется круглый год. В рамках декады мы организуем посещения одиноко проживающих людей старшего поколения, тех, кто находится на социальном обслуживании. Их традиционно поздравляют волонтеры и работники социальных служб.

Ферма, отличная от других

Губернатор области заложил первый камень в строительство новой молочной фермы в Константиновском районе. Ферма нового образца должна стать драйвером всей молочной отрасли Ростовской области.

Молочному животноводству донское правительство оказывает поддержку в первую очередь, взамен рассчитывая получить больше качественного молока для жителей

В области давно уже решили: молочное животноводство для нас – отрасль опережающего развития, поэтому на новый проект возлагают особые надежды. Об этом глава региона Василий Голубев заявил на совещании, которое он провел с участниками кластера «Донские молочные продукты».

На ферме будут содержаться 500 голов племенных коров. Планируется, что предприятие будет производить более 4 тысяч тонн молока в год.

Принципиальное отличие этой фермы от любой другой молочной – она учебная. Здесь займутся решением крайне актуальной в животноводстве проблемы – подготовкой компетентных кадров для всей молочной отрасли, специалистов сейчас явно не хватает. В то же самое время крупные предприятия готовы сотрудничать с образовательными организациями, предоставляют свои производственные площадки для практических занятий будущих ветеринаров, зоотехников. Однако ведущая роль в подготовке кадров останется за новой инновационной фермой. Также на нее ляжет функция реализации племенного поголовья для предприятий кластера «Донские молочные продукты».

Позиции Ростовской области в производстве молока довольно крепки – регион входит в пятерку лидеров России, но отрасль нуждается в развитии и обновлении.

– Резервов и новых задач, которые надо решать, предостаточно. Необходима динамика. Мы будем постепенно, поэтапно создавать преференции для тех, кто занимается развитием молочного животноводства, – подчеркнул донской глава.

Большую часть молока производят личные подсобные хозяйства области – почти 84% всего молока. Правда, поголовье в ЛПХ стало снижаться – корову содержать затратно и хлопотно. Но набирают обороты крупные сельхозпредприятия – надои в этом году подросли на 3,4%.

Сейчас у перерабатывающих предприятий есть очевидная потребность в больших объемах сырья, нуждаются в большем количестве молока и жители области.

– В Ростовской области потребление молока составляет 160 кг на человека в год, как и во всей России. Но нам нужно увеличить его в 2–2,5 раза, – говорит Василий Голубев.

По словам губернатора, конечная цель реализации нового проекта, который планируется запустить в 2019 году, – значительное увеличение доли донского молока на рынке, а также молочных продуктов на полках магазинов и на столах жителей Дона.

Сбыт донской продукции через розничные сети заслуживает отдельного внимания областного правительства. Губернатор дал поручение своим заместителям и профильным министерствам более плотно работать с супер- и гипермаркетами.

– Нужно отходить от схемы, когда мы помогаем сетям развиваться – предлагаем преференции, поддержку, а потом вынуждены искать свои донские продукты в самых дальних углах, – считает глава региона. – Мы поддерживаем инвесторов и должны видеть отдачу. Пусть активнее помогают нам поддерживать наших производителей.

Развитие молочного животноводства положительно скажется и на растениеводстве. Уже сейчас есть примеры, когда хозяйства, вносящие органическое удобрение на свои поля, получают урожаи, едва ли не вдвое превышающие средние показатели. Это практически неделимые отрасли.

> **Очевидно, что у молочного животноводства в Ростовской области большие перспективы. Мы не отстаем, но чтобы оставаться в лидерах страны, нам нужна динамика. Новая ферма станет тем драйвером, что придаст отрасли новый импульс.**
>
> Губернатор Василий Голубев

совместный выпуск правительства Ростовской области и нашей газеты

МУП «Водоканал» приглашает на работу:

- **Электрогазосварщик**, опыт работы, з/п 18000 руб.
- **Электромонтер по обслуживанию электрооборудования**, образование специальное, опыт работы в качестве дежурного эл. монтера, з/п 20000 руб.
- **Мастер на участок ВОС-1**, образование специальное техническое, з/п 22000 руб.
- **Мастер КИПиА**, образование, опыт работы, з/п 22000 руб.
- **Слесарь по ремонту оборудования**, опыт сантехнических и общестроительных работ, з/п 16000 руб.
- **Водитель категории «С»**, з/п 15000 руб.
- **Лаборант-микробиолог**, специальное образование, з/п 15000 руб.
- **Слесарь АВР на участок сетей водопровода**, з/п 15000 руб.

Обращаться: г. Волгодонск, ул. Горького, д. 2 «А», отдел кадров. Тел. 22-29-33

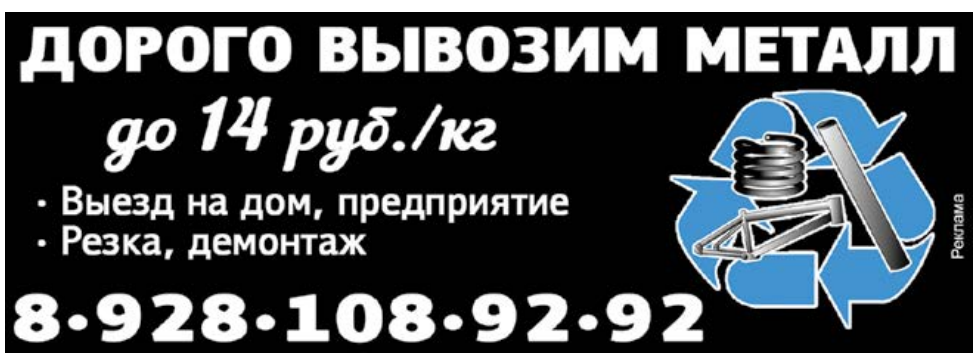

ОТВЕЧАЕТ ПРАВИТЕЛЬСТВО

О переселении из аварийного жилья

В прошлом году полным ходом переселяли народ из ветхого жилья по всей области. Но, если я не ошибаюсь, переселяли тех, у кого дома были признаны аварийными до 2012 года. А что с остальными? У меня бабушка живет в доме, который признали аварийным в 2013 году, и она очень переживает, что не попадет в программу: услышала где-то по телевизору, что программа закончена. Можно ли узнать, как решается вопрос переселения из аварийного жилья? Правда ли, что расселение закончено?

Татьяна Петрова,
Красносулинский район

В министерстве строительства, архитектуры и территориального развития подчеркивают, что завершился лишь этап программы переселения граждан из аварийного жилья.

В Ростовской области полностью реализована программа 2013-2017 годов. За этот период из 101,4 тысячи квадратных метров аварийного жилого фонда было отселено около трех тысяч семей, на что было использовано около 3,9 млрд рублей из бюджетных и внебюджетных источников. 1,5 млрд рублей предоставил федеральный Фонд реформирования ЖКХ, 1,78 млрд – областной бюджет.

Программа отселения жителей из аварийных домов будет продолжена. Теперь на очереди дома, признанные аварийными после 2012 года. До 2030 года планируется улучшить жилищные условия для 3755 семей, а это более 8,5 тысячи человек. Расселить предстоит более 165 тысяч квадратных метров. Потратить на это планируется более 7 млрд рублей – 6 млрд из областного бюджета и 1 млрд из местных бюджетов. Участие в региональной программе Фонда реформирования ЖКХ пока не предусмотрено, но вопрос обсуждается на федеральном уровне.

До 2030 года в Ростовской области планируют улучшить жилищные условия для 3 755 семей, проживающих сейчас в аварийных домах.

Начиная с 2018 года на мероприятия по переселению граждан из аварийного жилищного фонда планируется направлять порядка 500 млн рублей из областной казны ежегодно, рассчитывая на собственные финансовые силы. Причем в целях решения срочного расселения аварийного жилищного фонда, признанного таковым начиная с 1 января 2012 года и грозящего обрушением, в этом году в областном бюджете предусмотрено более 550 млн рублей. Это 16,8 тысячи кв. метров в Белокалитвинском и Красносулинском районах, городах Гуково, Донецк, Таганрог, Шахты. На сегодня уже почти половина этого аварийного фонда расселена.

Самый важный процесс

В 2017 году расходы консолидированного бюджета Ростовской области впервые превысили 200 млрд рублей.

С 2016 года расширены функции областного минфина по осуществлению контроля в целях повышения бюджетной дисциплины. Сегодня министерство финансов организует бюджетный процесс на всех его стадиях планирования и исполнения, включая составление отчетности, управление средствами единого счета областного бюджета. Минфин открывает и ведет лицевые счета госучреждений, проводит единую региональную налоговую политику, организует межбюджетные отношения.

Важнейшая функция – внутренний государственный финансовый контроль. Сосредоточенные в едином органе полномочия плюс использование программных комплексов «АЦК Планирование», «АЦК Финансы» – в сумме это дало усиление контроля за исполнением бюджета как на этапе финансирования, так и на этапе планирования.

– В наших руках самый главный финансовый документ – бюджет, – говорит заместитель губернатора – министр финансов Ростовской области Лилия Федотова. – За сухими цифрами стоят благополучие людей, развитие территорий, планы на будущее. На плечах финансистов лежит огромная ответственность, жизнь ставит новые профессиональные задачи, которые требуют полной самоотдачи, беспристрастности, бескомпромиссности, точности и ответственности.

Благодаря единой автоматизированной системе «Управление общественными финансами», к которой подключены все главные распорядители бюджетных средств, областные учреждения и муниципальные образования области, планирование и исполнение бюджета, а также вся информация о движении финансов оперативно поступает в министерство.

Кроме того, областной минфин ежегодно проводит оценку эффективности введенных на территории области налоговых льгот.

Лилия Федотова отмечает, что у нас в регионе разработана специальная «дорожная карта», цель которой – увеличивать поступления налоговых и неналоговых доходов в консолидированный бюджет региона в 2017–2019 годах.

– Это способствует наращиванию собственной доходной базы и дальнейшему снижению дотационности, – поясняет министр финансов. – Если в 2010 году дотационность РО составляла 19,8%, то в 2016 – уже 7%. Вместе с тем объем федеральных трансфертов не только сохранился, но и продолжает расти.

Под контролем остается и госдолг Ростовской области. На 1 января 2017 года он составлял 33,6% от максимально допустимой величины – по сравнению с 2015 годом снизился на 9%.

Но одной из главных задач донской минфин видит обеспечение расходов социальной сферы. Финансово обеспечено более 4,5 тысячи государственных и муниципальных учреждений.

– Финансовая работа никогда не была легкой, и аккумулировать деньги непросто. А тратить их разумно на общее благо еще сложнее, – подчеркивает Лилия Федотова. – Наша деятельность неразрывно связана с работой экономического блока правительства, органов государственного внешнего контроля, финансовых органов муниципалитетов.

Также неразрывно она связана и с населением области. Сейчас региональная казна не тайна за семью печатями. Публичное обсуждение финансово-бюджетных вопросов проходит при активном участии Общественного совета при министерстве, созданы интернет-ресурсы «Открытый бюджет», «Бюджетный калькулятор», «Бюджет для каждого». Благодаря им любой житель Дона может получить всю основную информацию об областном бюджете на понятном нефинансисту языке.

Для того чтобы простимулировать муниципалитеты запустить все эти ресурсы для населения, а не просто для галочки, в этом году впервые прошел конкурс «Лучший бюджет для граждан». Первое место занял Тацинский район, на втором – Шолоховский, а на третьем месте – город Шахты. Среди городских и сельских поселений лучшими стали Елкинское сельское поселение Багаевского района, Семикаракорское городское поселение и Синявское сельское поселение Неклиновского района. Все они были награждены дипломами министерства финансов Ростовской области. За высокое качество организации бюджетного процесса благодарственными письмами минфина награждены Октябрьский, Волгодонской, Константиновский, Целинский районы и город Волгодонск.

Лилия Федотова поздравила первых победителей конкурса «Лучший бюджет для граждан». Увидеть, как работает областная казна, теперь может каждый на сайте донского минфина

Бюджет донского региона входит в число крупнейших бюджетов страны – по объему собственных доходов область занимает 10-е место среди субъектов Российской Федерации.

совместный выпуск правительства Ростовской области и нашей газеты

Ради здоровья, знаний и порядка

Очередная конференция Южно-Российской Парламентской Ассоциации на этот раз прошла в живописной Ялте. Впервые форум принимал новый субъект Российской Федерации, вернувшийся в «родную гавань» в 2014 году. По предложению донских парламентариев, начиная с прошлого года, тематика конференции ЮРПА определяется по новому принципу. Основное внимание в ходе пленарных заседаний теперь решено уделять главной, волнующей всех южан теме.

Полгода назад, на конференции ЮРПА в Ростове-на-Дону, такой темой стала ситуация в ЖКХ. На этот раз основная дискуссия развернулась вокруг развития туристского и санаторно-курортного комплекса в Южном федеральном округе.

Доктор пропишет вино?

Обсуждение «курортного вопроса» получилось интересным. В частности, крымчане предложили внедрить – сначала только в Крыму, в качестве эксперимента – патентную систему налогообложения для незарегистрированных индивидуальных предпринимателей, сдающих жилье внаем. Цель проектируемой новации – легализация такого бизнеса, рост поступлений в региональную казну.

Парламентарии Юга России коснулись также вопроса ограничений на продажу алкогольной продукции в санаторных учреждениях. По словам одного из крымских депутатов, такой запрет существует в России около 20 лет, однако ожидаемого эффекта он так и не дал. Крымчане призвали запрет отменить, пообещав, что «потребление вина в санаториях находилось бы под пристальным контролем врачей и приносило пользу». А заодно поддержало бы отечественных виноделов. Прозвучал призыв инициировать соответствующие документы на федеральном уровне.

Тема интересная, и по ней, наверное, могут быть и иные мнения. Время подумать еще есть. В ходе пленарного заседания Председатель Госсовета Республики Крым Владимир Константинов предложил выслушать все мнения, детально их проработать и уже через полгода, на следующей конференции, принять конкретные рекомендации.

«Наркоаптеки» нужно закрывать

На форуме донские депутаты предложили усилить ответственность тех, кто в нарушение законов безрецептурно продает лекарства, обладающие психотропным воздействием. Тема уже перезрела. Еще в июне 2016 года Госдума РФ приняла в первом чтении проект федерального закона, предусматривающего увеличение суммы штрафов за нарушение правил оптовой и розничной торговли лекарственными препаратами, в том числе наркотическими средствами и психотропными веществами. Прошло больше года, однако до второго чтения дело так и не дошло.

Сейчас ЮРПА по инициативе донского парламента приняла Обращение к Председателю Госдумы РФ Вячеславу Володину – о необходимости принятия этого важного закона. Ситуация увеличения количества так называемых «наркоаптек», где безрецептурно продают препараты, обладающие психотропным воздействием, стала нетерпимой.

Многие аптеки себя не утруждают и... ничем не рискуют. В крайнем случае, им грозят небольшие штрафы. Ответственность за подобные нарушения, считают на Дону, необходимо ужесточать. Иначе с «наркобедой» обществу не справиться.

В продолжение темы и другая инициатива донских парламентариев – о запрете на продажу жевательного табака. В настоящее время законодательство РФ на этот счет молчит, чем пользуются те, кто под видом жевательного табака продает запрещенный снюс. Выход может быть лишь один: установить запрет на оптовую и розничную продажу жевательного табака и иных бездымных табачных изделий и ввести административную ответственность за нарушение данного запрета. ЮРПА по этому поводу также приняла Обращение к Председателю Госдумы.

Место для новых школ

Депутаты ЗС РО выступили также за предоставление регионам права финансировать деятельность федеральных образовательных организаций. Донскую инициативу поддержали, приняв соответствующее Обращение к депутатам Госдумы РФ. К слову, проект федерального закона, где такая норма предусмотрена, подготовлен минобрнауки РФ еще в 2016 году, однако его все еще не внесли на рассмотрение в Госдуму. Этим законопроектом предлагается наделить органы госвласти субъектов РФ полномочиями по финансированию образовательного процесса в вузах, которые, обладая свободными площадями, открывают у себя лицеи и школы по своей специализации. Учитывая, что расходы на содержание зданий и оплату коммунальных услуг будут финансироваться из федерального бюджета, это позволило бы сократить дефицит мест в образовательных организациях, сэкономив при этом немало средств региональных бюджетов.

– Такой подход, с одной стороны, снизит необходимость строительства новых школ. С другой – федеральные государственные образовательные организации получат гранты из региональных бюджетов в форме субсидий на реализацию основных общеобразовательных программ. Кроме того, это поможет более эффективному использованию недвижимого имущества. Мы считаем, что ЮРПА может обратиться к депутатам Государственной Думы с просьбой доработать данный законопроект и вынести его на рассмотрение, – считает председатель комитета ЗС РО по образованию Валентина Маринова.

Экзамен экскурсовода

Парламентарии юга России по инициативе ЗС Ростовской области приняли Обращение к Государственной Думе и Правительству РФ с предложением внести изменения в федеральное законодательство, регулирующее деятельность экскурсоводов, гидов-переводчиков и инструкторов-проводников.

– В числе основных проблем остается низкий уровень подготовки работников экскурсионной сферы. На федеральном уровне не предусмотрено какой-либо системы контроля за их подготовкой, большинство из них работают без соответствующего образования и необходимых профессиональных знаний, – рассказывает председатель комитета ЗС Ростовской области по молодежной политике Екатерина Стенякина.

В связи с этим депутаты предлагают рассмотреть возможность внедрения единого для всей России механизма контроля знаний и навыков экскурсоводов, гидов-переводчиков и инструкторов-проводников, предусмотрев для них обязательную аттестацию с одновременным установлением запрета на осуществление деятельности для тех, кто такую аккредитацию не прошел.

У регионов – законодательный приоритет

В Крыму поддержали и другую инициативу донских депутатов – об усилении роли парламентских объединений. По этому вопросу принято Обращение к Председателю Госдумы РФ В.В. Володину и Председателю Правительства РФ Д.А. Медведеву. Речь в нем идет о важности изменения федерального законодательства в части повышения роли парламентских объединений в федеральном законотворчестве. В частности, предлагается закрепить гарантии приоритетного рассмотрения законопроектов, в поддержку которых выступило парламентское объединение, включающее региональные парламенты, находящиеся в пределах федерального округа.

Также предлагается нормативно закрепить право представителей парламентских объединений участвовать в правительственной Комиссии по рассмотрению проектов заключений, официальных отзывов и поправок в отношении законопроектов, подготовленных членами соответствующего объединения и поддержанных им.

– Считаем целесообразным нормативно закрепить учет мнения парламентских ассоциаций при осуществлении федерального законодательного регулирования. Это касается как подготовки проектов федеральных законов органами исполнительной власти и депутатами Государственной Думы, так и рассмотрения законодательных инициатив, исходящих непосредственно от регионов. Это в том числе будет способствовать дальнейшему развитию конструктивного диалога между федерацией и регионами, – прокомментировал председатель ЗС Ростовской области Александр Ищенко.

> **Внесение соответствующих поправок в федеральное законодательство позволит донести консолидированную позицию значительной части региональных законодателей по проблемным вопросам.**
>
> Председатель ЗС РО Александр Ищенко

Состоялась очередная конференция ЮРПА

Обобщая итоги работы конференции, Александр Ищенко подчеркнул:

– Темы, которые выносились на обсуждение, исключительно важны. Главная из них – развитие туристической деятельности, снятие барьеров в этой сфере. Мы консолидированно выступили с рядом инициатив в этом направлении и планируем продолжить совместную работу для того, чтобы возможный туристический потенциал всех регионов нашей страны был раскрыт на сто процентов. В этой деятельности, конечно, ведущая роль отводится парламентариям Республики Крым.

Со своей стороны, Законодательное Собрание Ростовской области вынесло на рассмотрение самые животрепещущие вопросы, которые касаются развития жилищно-коммунального хозяйства, работы управляющих компаний, проблем административного законодательства. Все наши инициативы были поддержаны. Мы также услышали некоторые предложения из Астраханской, Волгоградской областей, Севастополя, Республики Крым, которые будут использованы нашими депутатами в своей законотворческой деятельности. Убежден, что совместными усилиями нам удастся решить обозначенные проблемы в достаточно короткие сроки.

> **По единодушному мнению донских депутатов, кодеиносодержащие препараты должны отпускаться исключительно по бланку установленной формы.**

В телепрограмме возможны изменения по независящим от редакции причинам

ПОНЕДЕЛЬНИК, 16 ОКТЯБРЯ

ПЕРВЫЙ КАНАЛ

5.00 - Доброе утро (16+). 9.00, 12.00, 15.00, 18.00, 1.00, 3.00 - Новости (16+). 9.15 - Контрольная закупка (16+). 9.50 - Жить здорово! (12+). 10.55 - Модный приговор (16+). 12.15, 17.00, 1.15 - Время покажет (16+). 15.15 - Давай поженимся! (16+). 16.00 - Мужское / Женское (16+). 18.45 - На самом деле (16+). 19.50 - Пусть говорят (16+). 21.00 - Время (16+). **21.35 - Т/с «Гостиница «Россия» (16+).** 23.30 - Вечерний Ургант (16+). 0.00 - Познер (16+). **2.20, 3.05 - Х/ф «Шакал» (16+).**

РОССИЯ-1

5.00, 9.15 - Утро России (16+). 9.00, 11.00, 14.00, 17.00, 20.00 - Вести (16+). 9.55 - О самом главном (12+). 11.40, 14.40, 17.40, 20.45 - Вести. Местное время (16+). 12.00 - Судьба человека (12+). 13.00, 19.00 - 60 минут (12+). **14.55 - Т/с «Тайны следствия» (12+).** 18.00 - Андрей Малахов. Прямой эфир (16+). **21.00 - Т/с «Бумеранг» (12+).** 23.15 - Вечер с Владимиром Соловьёвым (12+). **1.50 - Т/с «Бегущая от любви» (12+). 3.45 - Т/с «Фамильные ценности» (12+).**

НТВ

5.00, 6.05 - Т/с «Лесник» (16+). 6.00, 10.00, 13.00, 16.00, 19.00 - Сегодня (16+). 7.00 - Деловое утро НТВ (12+). **9.00, 10.20 - Т/с «Возвращение Мухтара» (16+). 11.10 - Т/с «Адвокат» (16+).** 12.00 - Суд присяжных (16+). 13.25 - Обзор. Чрезвычайное происшествие (16+). 14.00, 16.30, 1.10 - Место встречи (16+). **17.00 - Т/с «Улицы разбитых фонарей» (16+). 19.40 - Х/ф «Невский» (16+). 21.40 - Т/с «Пес» (16+).** 23.50 - Итоги дня (16+). 0.20 - Поздняков (16+). **0.30 - Т/с «Агентство скрытых камер» (16+).** 3.05 - Как в кино (16+).

ТНТ (ТРК «ВВ»)

7.00, 8.00 - Ретро новости (16+). **7.30 - Т/с «Деффчонки» (16+).** 8.30 - ТНТ. Best (16+). 9.00, 23.00 - Дом-2 (16+). 12.00 - Танцы (16+). 14.00, 19.00 - Новости ТРК «ВВ» (16+). **14.30 - Т/с «Интерны» (16+). 19.30, 1.00 - Т/с «Улица» (16+). 20.00 - Т/с «Физрук» (16+). 21.00, 2.00 - Х/ф «Дедушка легкого поведения» (18+). 1.30 - Такое кино! (16+).**

ТВ-ЦЕНТР – ВТВ

6.00, 7.30 - Настроение. 7.00 - Шесть соток (12+). **8.00 - Х/ф «Я объявляю вам войну» (12+). 9.40 - Х/ф «Выстрел в тумане» (16+).** 11.30, 14.30, 22.00, 0.00 - События. 11.50 - Постскриптум (16+). 12.50 - В центре событий (16+). 13.55 - Городское собрание (12+). 14.50 - Аптека под ногами (12+). **15.10 - Х/ф «Пуаро Агаты Кристи» (12+).** 17.00 - Естественный отбор (12+). 17.45 - Разумный огород (12+). 18.10 - Вне зоны (12+). 18.30, 19.30 - Новости ВТВ (16+). 18.50 - Христианская страничка (12+). 19.00 - Семейная Азбука (12+). 20.05 - Петровка, 38 (16+). 20.20 - Право голоса (16+). 22.30 - Герои будущего (16+). 23.05 - Без обмана (16+). 0.35 - Право знать! (16+). **2.25 - Х/ф «Я знаю твои секреты» (12+).**

СТС – ВТВ

6.00 - М/ф «Забавные истории» (6+). 6.15 - М/с «Приключения кота в сапогах» (6+). 7.10 - М/ф «Эпик» (0+). 9.00 - Семейная азбука (16+). **9.30 - Х/ф «Монстр Траки» (6+). 11.30 - Х/ф «Три икса. Мировое господство» (16+).** 13.30 - Вне зоны (12+). 13.45 - Аптека под ногами (12+). **14.00 - Х/ф «Восьмидесятые» (16+). 15.00, 19.00 - Т/с «Кухня» (12+).** 18.30, 0.30 - Новости ВТВ (16+). **20.00 - Т/с «Ивановы-Ивановы» (16+). 21.00 - Х/ф «Люди икс» (16+).** 22.55 - Шоу «Уральских пельменей» (12+). 23.30 - Кино в деталях (18+). **1.00 - Т/с «Это любовь» (16+). 1.30 - Х/ф «Профессионал» (16+). 3.40 - Х/ф «Эффект колибри» (16+).**

REN-TV

5.00 - Странное дело (16+). 6.00, 11.00 - Документальный проект (16+). 7.00 - С бодрым утром! (16+). 8.30, 12.30, 16.30, 19.30, 23.00 - Новости (16+). 9.00 - Военная тайна (16+). 12.00, 16.05, 19.00 - Информационная программа 112 (16+). 13.00, 23.25 - Загадки человечества (16+). **14.00 - Х/ф «Скала» (16+).** 17.00, 3.30 - Тайны Чапман (16+). 18.00, 2.30 - Самые шокирующие гипотезы (16+). **20.00 - Х/ф «Воздушная тюрьма» (16+).** 22.00 - Водить по-русски (16+). **0.30 - Х/ф «Возмездие» (16+).**

МАТЧ ТВ

6.30 - Спортивные прорывы (12+). 7.00, 8.55, 10.20, 15.30, 19.55, 21.45 - Новости (16+). 7.05, 10.30, 15.35, 20.00, 23.55 - Все на Матч! (16+). 9.00, 3.20 - Смешанные единоборства (16+). 11.00 - Теннис (16+). 13.00 - Д/ф «Вся правда про...» (12+). 13.30, 20.45 - Профессиональный бокс (16+). 16.05 - Десятка! (16+). 16.25 - Континентальный вечер (16+). 16.55 - Хоккей (16+). 19.25 - Д/ф «Долгий путь к победе» (12+). 21.55 - Футбол (16+). 0.40 - Д/ф «Большие амбиции» (16+). 2.20 - Д/ф «Достичь свои пределы» (16+).

«ПЕТЕРБУРГ 5 КАНАЛ»

5.00, 9.00, 13.00, 22.00 - Известия (16+). **5.10 - Х/ф «Проводы белых ночей» (12+). 7.00 - Х/ф «Бумеранг» (16+). 9.25, 14.10, 13.25 - Х/ф «Отрыв» (16+). 16.45 - Т/с «Детективы» (16+). 18.05, 22.30 - Т/с «След» (16+).** 0.00 - Известия. Итоговый выпуск (16+). **0.30 - Х/ф «Дорогой мой человек» (12+). 2.40 - Х/ф «За витриной универмага» (12+).**

ДОН-24 – ВТВ

6.00 - УТРО (12+). 9.00 - М/ф. 9.30 - Спорт-на-Дону (12+). 10.00, **0.30 - Т/с «Часы любви» (16+).** 12.00 - Точка на карте (12+). 12.30 - Южный маршрут (16+). 13.00, 15.00, 18.30, 20.00, 23.00 - Новости-на-Дону (12+). 13.15 - Язь против еды (16+). 13.45 - Охота есть охота (12+). 14.00 - Д/ф «Возраст дожития» (16+). **15.15 - Т/с «Твой мир» (16+).** 17.30 - Наше все (16+). 18.20 - Парламентский стиль (12+). 19.00 - Неизвестная планета. 19.30 - Поговорите с доктором (12+). 20.30, 23.30 - Даешь мундиаль! (12+). 20.45, 23.45 - Первые лица-на-Дону (12+). **21.00, 2.20 - Х/ф «Большая маленькая я» (16+).** 0.00 - Югмедиа (12+).

ДОМАШНИЙ

6.30 - Жить вкусно с Джейми Оливером (16+). 7.30, 18.00, 23.55 - 6 кадров (16+). 8.00 - По делам несовершеннолетних (16+). 11.00 - Давай разведемся! (16+). 14.00 - Тест на отцовство (16+). 16.00 - Понять. Простить (16+). **17.05, 18.05 - Х/ф «Женский доктор» (16+). 21.00 - Х/ф «Исчезнувшая» (16+). 22.55 - Х/ф «Проводница» (16+). 0.30 - Х/ф «Две судьбы» (16+).**

ВТОРНИК, 17 ОКТЯБРЯ

ПЕРВЫЙ КАНАЛ

5.00 - Доброе утро (16+). 9.00, 12.00, 15.00, 18.00, 0.10, 3.00 - Новости (16+). 9.15 - Контрольная закупка (16+). 9.50 - Жить здорово! (12+). 10.55, 3.30 - Модный приговор (16+). 12.15, 17.00, 0.25 - Время покажет (16+). 15.15 - Давай поженимся! (16+). 16.00 - Мужское / Женское (16+). 18.45 - На самом деле (16+). 19.50 - Пусть говорят (16+). 21.00 - Время (16+). **21.35 - Т/с «Гостиница «Россия» (16+).** 23.35 - Вечерний Ургант (16+). **1.30, 3.05 - Х/ф «Жизнь хуже обычной» (16+).**

РОССИЯ-1

5.00, 9.15 - Утро России (16+). 9.00, 11.00, 14.00, 17.00, 20.00 - Вести (16+). 9.55 - О самом главном (12+). 11.40, 14.40, 17.40, 20.45 - Вести. Местное время (16+). 12.00 - Судьба человека (12+). 13.00, 19.00 - 60 минут (12+). **14.55 - Т/с «Тайны следствия» (12+).** 18.00 - Андрей Малахов. Прямой эфир (16+). **21.00 - Т/с «Бумеранг» (12+).** 23.15 - Вечер с Владимиром Соловьёвым (12+). **1.50 - Т/с «Бегущая от любви» (12+). 3.45 - Т/с «Фамильные ценности» (12+).**

НТВ

5.00, 6.05 - Т/с «Лесник» (16+). 6.00, 10.00, 13.00, 16.00, 19.00 - Сегодня (16+). 7.00 - Деловое утро НТВ (12+). **9.00, 10.20 - Т/с «Возвращение Мухтара» (16+). 11.10 - Т/с «Адвокат» (16+).** 12.00 - Суд присяжных (16+). 13.25 - Обзор. Чрезвычайное происшествие (16+). 14.00, 16.30, 0.55 - Место встречи (16+). **17.00 - Т/с «Улицы разбитых фонарей» (16+). 19.40 - Х/ф «Невский» (16+). 21.40 - Т/с «Пес» (16+).** 23.50 - Итоги дня (16+). **0.20 - Т/с «Агентство скрытых камер» (16+).** 2.55 - Квартирный вопрос (0+).

ТНТ (ТРК «ВВ»)

7.00, 8.00, 14.00, 19.00 - Новости ТРК «ВВ» (16+). **7.30 - Т/с «Деффчонки» (16+).** 8.30 - ТНТ. Best (16+). 9.00, 23.00 - Дом-2 (16+). **12.00 - Т/с «СашаТаня» (16+). 14.30 - Т/с «Интерны» (16+). 19.30, 1.00 - Т/с «Улица» (16+). 20.00 - Т/с «Физрук» (16+). 21.00, 3.35 - Х/ф «Мальчишник в Вегасе» (16+). 1.30 - Х/ф «Девять месяцев» (12+).**

ТВ-ЦЕНТР – ВТВ

6.00, 7.30 - Настроение. 7.00, 17.45, 18.30, 19.30 - Новости ВТВ (16+). 8.00 - Доктор И... (16+). **8.35 - Х/ф «Каменская. Игра на чужом поле» (16+).** 10.40 - Д/ф «Всеволод Сафонов. В двух шагах от славы» (12+). 11.30, 14.30, 22.00, 0.00 - События. **11.50 - Х/ф «Чисто английское убийство» (12+).** 13.35 - Мой герой (12+). 14.50 - Полезные самоделки (12+). **15.10, 3.30 - Х/ф «Пуаро Агаты Кристи» (12+).** 17.00 - Естественный отбор (12+). 18.00 - Вне зоны (12+). 18.50 - Христианская страничка (12+). 19.00 - Семейная азбука (16+). 20.05 - Петровка, 38 (16+). 20.20 - Право голоса (16+). 22.30 - Осторожно, мошенники! (16+). 23.05 - Д/ф «Месть тёмных сил» (16+). 0.35 - Дикие деньги (16+). 1.25 - 10 самых... (16+). **2.00 - Х/ф «Меня это не касается» (12+).**

СТС – ВТВ

6.00 - М/с «Смешарики» (0+). 6.15 - М/с «Новаторы» (6+). 6.35 - М/с «Фиксики» (0+). 7.00 - М/ф «Как приручить дракона. Легенды» (6+). 7.25 - М/с «Три кота» (0+). 7.40 - М/с «Шоу мистера Пибоди и Шермана» (0+). 8.05 - М/с «Драконы. Гонки по краю» (6+). 9.00, 13.30, 0.30 - Новости ВТВ (16+). 9.30, 23.35 - Шоу «Уральских пельменей» (12+). **10.00 - Х/ф «Люди икс» (16+). 12.00 - Т/с «Два отца и два сына» (16+). 13.00 - Х/ф «Восьмидесятые» (16+). 15.00, 19.00 - Т/с «Кухня» (12+).** 18.30 - Семейная азбука (16+). **19.30 - Т/с «Ивановы-Ивановы» (16+). 21.00 - Х/ф «Люди икс» (12+). 1.00 - Т/с «Это любовь» (16+). 1.30 - Т/с «Осторожно: дети!» (16+).**

REN-TV

5.00, 2.00 - Территория заблуждений (16+). 6.00, 11.00 - Документальный проект (16+). 7.00 - С бодрым утром! (16+). 8.30, 12.30, 16.30, 19.30, 23.00 - Новости (16+). 9.00 - Военная тайна (16+). 12.00, 16.00, 19.00 - Информационная программа 112 (16+). 13.00, 23.25 - Загадки человечества (16+). **14.00 - Х/ф «Воздушная тюрьма» (16+).** 17.00 - Тайны Чапман (16+). 18.00 - Самые шокирующие гипотезы (16+). **20.00 - Х/ф «Без лица» (16+).** 22.30 - Водить по-русски (16+). **0.30 - Х/ф «Неистребимый шпион» (16+).**

МАТЧ ТВ

6.30 - Спортивные прорывы (12+). 7.00, 10.30, 15.55, 17.55, 20.55 - Новости (16+). 7.05, 10.35, 13.30, 16.00, 0.05 - Все на Матч! (16+). 8.45 - Специальный репортаж (16+). 9.15 - Профессиональный бокс (16+). 11.00 - Теннис (16+). 13.00 - Д/ф «Вся правда про...» (12+). 13.55, 21.00 - Футбол (16+). 16.25 - Д/ф «Звёзды премьер-лиги» (12+). 16.55 - Д/ф «Продам медали» (16+). 18.00 - Континентальный вечер (16+). 18.25 - Хоккей (16+). 0.55 - Д/ф «Рождённый обгонять. Марк Кавендиш» (16+). 2.00 - Профилактика.

«ПЕТЕРБУРГ 5 КАНАЛ»

5.00, 9.00, 13.00, 22.00 - Известия (16+). 5.10 - М/ф «Жил-был Пес» (0+). **5.20 - Х/ф «Убийство свидетеля» (12+). 6.50 - Х/ф «Дорогой мой человек» (12+). 9.25, 2.25 - Х/ф «Гаишники» (16+). 10.15, 13.25, 14.05, 3.15 - Т/с «Гаишники» (16+). 16.45 - Т/с «Детективы» (16+). 18.05, 22.30 - Т/с «След» (16+).** 0.00 - Известия. Итоговый выпуск (16+). **0.30 - Х/ф «Не может быть!» (12+).**

ДОН-24 – ВТВ

6.00 - УТРО (12+). 9.00 - М/ф. 9.30, 18.00 - Неизвестная планета. 9.45 - Наши детки (12+). **10.00, 0.30 - Т/с «Часы любви» (16+).** 12.00, 20.45, 23.45 - Первые лица-на-Дону (12+). 12.15 - Даешь мундиаль! (12+). 12.30 - Поговорите с доктором (12+). 13.00, 15.00, 18.30, 20.00, 23.00 - Новости-на-Дону (12+). 13.15 - Язь против еды (16+). 13.45 - Охота есть охота (12+). 14.00 - Д/ф «Распутин. Незаконченное следствие» (16+). **15.15 - Т/с «Твой мир» (16+).** 17.00 - Д/ф «Теория бессмертия» (16+). 19.00 - Южный маршрут (16+). 19.30 - ЮгМедиа (12+). 20.30, 23.30 - Спорт-на-Дону (12+). **21.00 - Х/ф «Ненормальная» (16+).** 22.45 - Красиво жить (12+). 0.00 - Точка на карте (12+).

ДОМАШНИЙ

6.30 - Жить вкусно с Джейми Оливером (16+). 7.30, 18.00, 23.55, 1.35 - 6 кадров (16+). 8.00 - По делам несовершеннолетних (16+). 11.00 - Давай разведемся! (16+). 14.00 - Тест на отцовство (16+). 16.00 - Понять. Простить (16+). **17.05, 18.05 - Х/ф «Женский доктор» (16+). 21.00 - Х/ф «Исчезнувшая» (16+). 22.55 - Х/ф «Проводница» (16+). 0.30 - Х/ф «Две судьбы» (16+).** 2.00 - Профилактика.

СРЕДА, 18 ОКТЯБРЯ

ПЕРВЫЙ КАНАЛ

5.00 - Доброе утро (16+). 9.00, 12.00, 15.00, 18.00, 0.10, 3.00 - Новости (16+). 9.15 - Контрольная закупка (16+). 9.50 - Жить здорово! (12+). 10.55, 3.40 - Модный приговор (16+). 12.15, 17.00, 0.25 - Время покажет (16+). 15.15 - Давай поженимся! (16+). 16.00 - Мужское / Женское (16+). 18.45 - На самом деле (16+). 19.50 - Пусть говорят (16+). 21.00 - Время (16+). **21.35 - Т/с «Гостиница «Россия» (16+).** 23.35 - Вечерний Ургант (16+). **1.30, 3.05 - Х/ф «Объект моего восхищения» (16+).**

РОССИЯ-1

5.00, 9.15 - Утро России (16+). 9.00, 11.00, 14.00, 17.00, 20.00 - Вести (16+). 9.55 - О самом главном (12+). 11.40, 14.40, 17.40, 20.45 - Вести. Местное время (16+). 12.00 - Судьба человека (12+). 13.00, 19.00 - 60 минут (12+). **14.55 - Т/с «Тайны следствия» (12+).** 18.00 - Андрей Малахов. Прямой эфир (16+). **21.00 - Т/с «Бумеранг» (12+).** 23.15 - Вечер с Владимиром Соловьёвым (12+). **1.50 - Т/с «Бегущая от любви» (12+). 3.45 - Т/с «Фамильные ценности» (12+).**

НТВ

5.00, 6.05 - Т/с «Лесник» (16+). 6.00, 10.00, 13.00, 16.00, 19.00 - Сегодня (16+). 7.00 - Деловое утро НТВ (12+). **9.00, 10.20 - Т/с «Возвращение Мухтара» (16+). 11.10 - Т/с «Адвокат» (16+).** 12.00 - Суд присяжных (16+). 13.25 - Обзор. Чрезвычайное происшествие (16+). 14.00, 16.30, 0.45 - Место встречи (16+). **17.00 - Т/с «Улицы разбитых фонарей» (16+). 19.40 - Х/ф «Невский» (16+).** 23.40 - Итоги дня (16+). **0.10 - Т/с «Агентство скрытых камер» (16+).** 2.35 - Дачный ответ (0+). 3.40 - Поедем, поедим! (0+).

ТНТ (ТРК «ВВ»)

7.00, 8.00, 14.00, 19.00 - Новости ТРК «ВВ» (16+). **7.30 - Т/с «Деффчонки» (16+).** 8.30 - ТНТ. Best (16+). 9.00, 23.00 - Дом-2 (16+). **12.00 - Т/с «СашаТаня» (16+). 14.30 - Т/с «Интерны» (16+). 19.30, 1.00 - Т/с «Улица» (16+). 20.00 - Т/с «Физрук» (16+). 21.00 - Х/ф «Мальчишник: Часть III» (16+). 1.30 - Х/ф «Спиди-гонщик» (12+).**

ТВ-ЦЕНТР – ВТВ

6.00 - Х/ф «Выстрел в тумане» (16+). 7.20 - Х/ф «Семь невест ефрейтора Збруева» (12+). 8.55 - Х/ф «Ника» (12+). 12.00 - Х/ф «Чисто английское убийство» (12+). 13.45 - Мой герой (12+). 14.30, 22.00, 0.00 - События. 14.50 - Аптека под ногами (12+). **15.10, 3.20 - Х/ф «Пуаро Агаты Кристи» (12+).** 16.55 - Естественный отбор (12+). 17.45 - Страна Росатом (0+). 18.00 - Вне зоны (12+). 18.30, 19.30 - Новости ВТВ (16+). 18.50 - Христианская страничка (12+). 19.00 - Семейная азбука (12+). 20.05 - Петровка, 38 (16+). 20.20 - Право голоса (16+). 22.30 - Линия защиты (16+). 23.05 - Удар властью (16+). 0.35 - Дикие деньги (16+). 1.25 - Д/ф «Бомба для Гитлера» (12+). 2.15 - Смех с доставкой на дом (12+).

СТС – ВТВ

6.00 - М/с «Смешарики» (0+). 6.15 - М/с «Новаторы» (6+). 6.35 - М/с «Фиксики» (0+). 7.00, 7.40 - М/с «Шоу мистера Пибоди и Шермана» (0+). 7.25 - М/с «Три кота» (0+). 8.05 - М/с «Драконы. Гонки по краю» (6+). 9.00, 18.30, 0.30 - Новости ВТВ (16+). 9.30, 23.05 - Шоу «Уральских пельменей» (12+). **10.00 - Х/ф «Люди икс» (12+). 12.30 - Т/с «Два отца и два сына» (16+). 13.00, 14.00 - Х/ф «Восьмидесятые» (16+).** 13.30 - Вне зоны (12+). 13.45 - Аптека под ногами (12+). **15.00 - Т/с «Кухня» (12+). 20.00 - Т/с «Ивановы-Ивановы» (16+). 21.00 - Х/ф «Люди икс» (16+).** 0.05 - Уральские пельмени. Любимое (16+). **1.00 - Т/с «Это любовь» (16+). 1.30 - Х/ф «Пятёрка лидеров». 3.25 - Х/ф «Кровавая леди Батори» (16+).**

REN-TV

5.00, 23.25 - Загадки человечества (16+). 6.00 - Профилактика. **14.00 - Х/ф «Без лица» (16+).** 16.05, 19.00 - Информационная программа 112 (16+). 16.30, 19.30, 23.00 - Новости (16+). 17.00, 3.10 - Тайны Чапман (16+). 18.00, 2.10 - Самые шокирующие гипотезы (16+). **20.00 - Х/ф «От колыбели до могилы» (16+).** 22.00 - Смотреть всем! (16+). **0.30 - Х/ф «Идентификация» (16+).**

МАТЧ ТВ

10.00, 13.00, 15.55, 18.20 - Новости (16+). 10.05, 13.10, 18.25, 0.00 - Все на Матч! (16+). 11.00 - Теннис (16+). 13.55, 18.55, 20.55 - Футбол (16+). 16.00, 0.30, 2.30 - Футбол (0+). 18.00 - Специальный репортаж (12+).

«ПЕТЕРБУРГ 5 КАНАЛ»

5.00, 9.00, 13.00, 22.00 - Известия (16+). **5.10, 9.25, 13.25, 14.10, 2.25 - Т/с «Гаишники» (16+). 16.45 - Т/с «Детективы» (16+). 18.05, 22.30 - Т/с «След» (16+).** 0.00 - Известия. Итоговый выпуск (16+). **0.30 - Х/ф «За витриной универмага» (12+).**

ДОН-24 – ВТВ

9.00 - Семейная азбука (16+). 9.20 - Христианская страничка (12+). 9.30 - Фитнес-гид (12+). 9.40 - Музыка в эфире (16+). 10.00, **0.30 - Т/с «Часы любви» (16+).** 12.00 - Первые лица-на-Дону (12+). 12.15 - Спорт-на-Дону (12+). 12.30, 18.00 - Неизвестная планета. 13.00, 15.00, 18.30, 20.00, 23.00 - Новости-на-Дону (12+). 13.15 - Язь против еды (16+). 13.45 - Охота есть охота (12+). 14.00, 17.00 - Д/ф «Теория бессмертия» (16+). **15.15 - Т/с «Дежурный ангел» (16+).** 19.00, 23.30 - Бизнес-среда (12+). 19.30, 20.45 - Производим-на-Дону (12+). 20.30 - Наши детки (12+). **21.00 - Х/ф «Не привыкайте к чудесам» (16+).** 22.45 - ЮгМедиа (12+). 0.00 - Южный маршрут (16+). **2.30 - Х/ф «Ненормальная» (16+).**

ДОМАШНИЙ

6.30 - Жить вкусно с Джейми Оливером (16+). 7.30, 18.00, 23.55 - 6 кадров (16+). 8.00 - По делам несовершеннолетних (16+). 11.00 - Давай разведемся! (16+). 14.00 - Тест на отцовство (16+). 16.00 - Понять. Простить (16+). **17.05, 18.05 - Х/ф «Женский доктор» (16+). 21.00 - Х/ф «Исчезнувшая» (16+). 22.55 - Х/ф «Проводница» (16+). 0.30 - Х/ф «Две судьбы» (16+).**

КАСАЕТСЯ КАЖДОГО

В интересах потребителей

Ежедневно отдел потребительского рынка товаров, услуг и защиты прав потребителей администрации города Волгодонска рассматривает обращения граждан и консультирует их по вопросам торговли, услуг общественного питания и бытового обслуживания населения. Наиболее часто встречающиеся вопросы, которые поступают в телефонном режиме:

– В магазине купила сметану. Цена по ценнику в торговом зале была 56 рублей за упаковку. При расчете на кассе цена увеличилась до 65 рублей. Надо ли мне доплачивать или мне обязаны продать сметану по ценнику?

Довольно распространенная ситуация в магазинах самообслуживания. Кассиры объясняют несоответствие цены на ценнике и на кассе тем, что поступила очередная партия товара, цена на него уже другая, и сотрудники просто не успели заменить ценники в торговом зале, а в компьютер цена закладывается при поступлении. Поэтому так и получается, что на ценнике цена одна, а на кассе - уже другая. Однако ответственности с магазина это не снимает.

Для начала необходимо позвать администратора и сообщить ему о данном недоразумении. Согласно п. 1 статьи 10 закона РФ «О защите прав потребителей» изготовитель (исполнитель, продавец) обязан своевременно предоставить потребителю необходимую и достоверную информацию о товарах (работах, услугах), обеспечивающую возможность их правильного выбора». Пункт 2 той же статьи дополняет, что цена товара в рублях является неотъемлемой частью этой информации.

В Гражданском кодексе РФ есть такое понятие как оферта, то есть задокументированное предложение. В магазинах ценник является именно публичной офертой, и продавец обязан продать вам товар именно по той цене, которая в этой оферте указана.

Напомните это администратору магазина и потребуйте немедленно исправить нарушение законодательства, то есть продать вам товар по цене, указанной на ценнике.

В случае, если сотрудник магазина категорически отказывается выполнить ваше законное требование, требуйте жалобную книгу и обязательно сделайте в ней запись о происходящем. Также предъявите магазину письменную претензию, в которой подробно напишите, что вы покупали, когда, какая цена была на ценнике, какая цена в чеке. Если есть возможность - сфотографируйте ценник в качестве доказательства. В претензии требуйте возместить разницу в цене в течение десяти календарных дней. Если по истечении этого срока ваши требования не будут удовлетворены, можно смело подавать исковое заявление в суд, в котором можно требовать компенсацию морального вреда, неустойку за нарушение сроков удовлетворения требований потребителя, а также взыскания штрафа в размере 50 процентов от суммы, присужденной в пользу потребителя.

- Купила через интернет-магазин тостер. После трех дней использования поняла, что тостер мне не нравится. Могу ли я его вернуть?

В данном случае - нет, лишь по той причине, что товар был в эксплуатации и его товарный вид не сохранен. А вот если бы тостером не пользовались, то замена была бы возможна в течение семи дней после доставки товара вообще без объяснения каких-либо причин возврата. При этом данная норма относится только к продаже товаров дистанционным способом (через интернет).

- Женское пальто сдали в химчистку. После чистки были обнаружены белые разводы по всему изделию. Как поступить в подобной ситуации?

В данном случае потребитель имеет право потребовать возврата стоимости чистки, а также возмещения двукратной цены повреждённой вещи. При этом правильнее всего будет составить акт (заявление) с указанием обнаруженных дефектов. Требования потребителя должны быть удовлетворены в течение десяти календарных дней с момента предъявления претензии. Однако в случае, если клиент был предупрежден о конкретных особых свойствах вещи и их возможных проявлениях при чистке и об этом была сделана запись в квитанции (договоре), химчистка освобождается от ответственности.

- Через неделю после покупки мобильного телефона в нем стали проявляться дефекты в виде самопроизвольного отключения. Сотрудники магазина уверяют, что данный товар является технически сложным, поэтому заменить его нельзя, предлагают только ремонт по гарантии. Правомерно ли это?

Мобильные телефоны как устройства беспроводной связи, используемые в быту, действительно относятся к технически сложным товарам. Не подлежат они замене в том случае, если вы хотите вернуть товар по причине того, что он Вам не подошел по расцветке, размеру или комплектации.

А вот если в приобретенном товаре обнаружен брак, при этом к этому браку вы отношения не имеете, то здесь у потребителя есть право выбора: потребовать ремонта товара или его уценки, замены товара на аналогичный или же возврата денежных средств за него.

При этом законом предусмотрено, что требовать замены товара или возврата денежных средств за некачественный технически сложный товар можно в течение первых 15-ти дней после покупки. Поэтому в данном случае целесообразно предъявить претензию продавцу и выдвинуть одно из вышеперечисленных требований. При этом магазин вправе принять товар для проведения проверки качества, которая и подтвердит, имеется ли в телефоне дефект.

Материал предоставлен отделом потребительского рынка администрации города

В отделе работает телефон «горячей линии» 26-06-07, по которому каждый житель нашего города может позвонить и получить консультацию о своих потребительских правах.

ЧЕТВЕРГ, 19 ОКТЯБРЯ

ПЕРВЫЙ КАНАЛ

5.00 - Доброе утро (16+). 9.00, 12.00, 15.00, 18.00, 0.10, 3.00 - Новости (16+). 9.15 - Контрольная закупка (16+). 9.50 - Жить здорово! (12+). 10.55 - Модный приговор (16+). 12.15, 17.00, 1.20 - Время покажет (16+). 15.15 - Давай поженимся! (16+). 16.00 - Мужское / Женское (16+). 18.45 - На самом деле (16+). 19.50 - Пусть говорят (16+). 21.00 - Время (16+). **21.35 - Т/с «Гостиница «Россия» (16+).** 23.35 - Вечерний Ургант (16+). 0.25 - На ночь глядя (16+). **2.25, 3.05 - Х/ф «Шик!» (16+).**

РОССИЯ-1

5.00, 9.15 - Утро России (16+). 9.00, 11.00, 14.00, 17.00, 20.00 - Вести (16+). 9.55 - О самом главном (12+). 11.40, 14.40, 17.40, 20.45 - Вести. Местное время (16+). 12.00 - Судьба человека (12+). 13.00, 19.00 - 60 минут (12+). **14.55 - Т/с «Тайны следствия» (12+).** 18.00 - Андрей Малахов. Прямой эфир (16+). **21.00 - Т/с «Бумеранг» (12+).** 23.15 - Поединок (12+). **1.15 - Т/с «Бегущая от любви» (12+). 3.10 - Т/с «Фамильные ценности» (12+).**

НТВ

5.00, 6.05 - Т/с «Лесник» (16+). 6.00, 10.00, 13.00, 16.00, 19.00 - Сегодня (16+). 7.00 - Деловое утро НТВ (12+). **9.00, 10.20 - Т/с «Возвращение Мухтара» (16+). 11.10 - Т/с «Адвокат» (16+).** 12.00 - Суд присяжных (16+). 13.25 - Обзор. Чрезвычайное происшествие (16+). 14.00, 16.30, 0.55 - Место встречи (16+). **17.00 - Т/с «Улицы разбитых фонарей» (16+). 19.40 - Х/ф «Невский» (16+). 21.40 - Х/ф «Невский. Проверка на прочность» (16+).** 23.50 - Итоги дня (16+). **0.20 - Т/с «Агентство скрытых камер» (16+).** 2.55 - НашПотребНадзор (16+).

ТНТ (ТРК «ВВ»)

7.00, 8.00, 14.00, 19.00 - Новости ТРК «ВВ» (16+). **7.30 - Т/с «Деффчонки» (16+).** 8.30 - ТНТ. Best (16+). 9.00, 23.00 - Дом-2 (16+). **12.00 - Т/с «СашаТаня» (16+). 14.30 - Т/с «Интерны» (16+).** 19.30, **1.00 - Т/с «Улица» (16+). 20.00 - Т/с «Физрук» (16+).** 21.00 - Шоу «Студия Союз» (16+). 22.00 - Импровизация (16+). **1.30 - Х/ф «Флирт со зверем» (12+).** 3.15 - THT-Club (16+). **3.20 - Х/ф «Мышиная охота» (12+).**

ТВ-ЦЕНТР – ВТВ

6.00, 7.30 - Настроение. 7.00, 17.45, 18.30, 19.30 - Новости ВТВ (16+). 8.10 - Доктор И... (16+). **8.40 - Х/ф «Меня это не касается» (12+).** 10.35 - Д/ф «Татьяна Окуневская. Качели судьбы» (12+). 11.30, 14.30, 22.00, 0.00 - События. **11.50 - Х/ф «Чисто английское убийство» (12+).** 13.40 - Мой герой (12+). 14.50 - Полезные самоделки (12+). **15.10, 3.20 - Х/ф «Пуаро Агаты Кристи» (12+).** 16.55 - Естественный отбор (12+). 18.00 - Вне зоны (12+). 18.50 - Христианская страничка (12+). 19.00 - Семейная азбука (12+). 20.05 - Петровка, 38 (16+). 20.20 - Право голоса (16+). 22.35 - 10 самых... (16+). 23.10 - Д/ф «Илья Глазунов. Роковая коллекция» (12+). 0.35 - Прощание (16+). 1.25 - Д/ф «Хрущев и КГБ» (12+). 2.15 - Смех с доставкой на дом (12+).

СТС – ВТВ

6.00 - М/с «Смешарики» (0+). 6.15 - М/с «Новаторы» (6+). 6.35 - М/с «Фиксики» (0+). 7.00, 7.40 - М/с «Шоу мистера Пибоди и Шермана» (0+). 7.25 - М/с «Три кота» (0+). 8.05 - М/с «Драконы. Гонки по краю» (6+). 9.00, 13.30, 0.30 - Новости ВТВ (16+). 9.30, 23.30 - Шоу «Уральских пельменей» (12+). **9.55 - Х/ф «Люди икс» (16+). 12.00 - Т/с «Два отца и два сына» (16+). 13.00 - Х/ф «Восьмидесятые» (16+). 15.00, 19.00 - Т/с «Кухня» (12+).** 18.30 - Семейная азбука (16+). **20.00 - Т/с «Ивановы-Ивановы» (16+). 21.00 - Х/ф «Люди икс» (12+). 1.00 - Т/с «Это любовь» (16+). 1.30 - Х/ф «Кровавая леди батори» (16+).** 3.35 - М/ф «Принц Египта» (6+).

REN-TV

5.00 - Территория заблуждений (16+). 6.00, 9.00 - Документальный проект (16+). 7.00 - С бодрым утром! (16+). 8.30, 12.30, 16.30, 19.30, 23.00 - Новости (16+). 12.00, 16.00, 19.00 - Информационная программа 112 (16+). 13.00, 23.25 - Загадки человечества (16+). **14.00 - Х/ф «От колыбели до могилы» (16+).** 17.00, 3.20 - Тайны Чапман (16+). 18.00, 2.20 - Самые шокирующие гипотезы (16+). **20.00 - Х/ф «Противостояние» (16+).** 21.30 - Смотреть всем! (16+). **0.30 - Х/ф «Двойной КОПец» (16+).**

МАТЧ ТВ

6.30 - Обзор Лиги чемпионов (12+). 7.00, 9.00, 11.25, 14.00, 16.40, 19.05, 21.55 - Новости (16+). 7.05, 11.30, 14.05, 0.00 - Все на Матч! (16+). 9.05, 18.45 - Специальный репортаж (12+). 9.25, 14.40, 16.45, 2.30 - Футбол (0+). 12.00 - Теннис (16+). 19.10 - Все на футбол! (16+). 19.55, 22.00 - Футбол (16+). 0.30 - Баскетбол (0+).

«ПЕТЕРБУРГ 5 КАНАЛ»

5.00, 9.00, 13.00, 22.00 - Известия (16+). **5.10 - Т/с «Гаишники» (16+). 9.25, 13.25, 14.10, 2.05 - Т/с «Гаишники-2» (16+). 16.45 - Т/с «Детективы» (16+). 18.05, 22.30 - Т/с «След» (16+).** 0.00 - Известия. Итоговый выпуск (16+). **0.30 - Х/ф «Альфонс» (16+).**

ДОН-24 – ВТВ

6.00 - УТРО (12+). 9.00 - М/ф. 9.30, 18.00 - Неизвестная планета. **10.00, 0.30 - Т/с «Часы любви» (16+).** 12.00 - Бизнес-среда (12+). 12.30 - Наши детки (12+). 12.45 - Производим-на-Дону (12+). 13.00, 15.00, 18.30, 20.00, 23.00 - Новости-на-Дону (12+). 13.15 - Язь против еды (16+). 13.45 - Охота есть охота (12+). 14.00 - По ту сторону приказа (16+). **15.15 - Т/с «Дежурный ангел» (16+). 17.00 - Т/с «Рок большого театра» (16+).** 19.00 - Наше все (12+). 19.45 - Красиво жить (12+). 20.30, 23.30 - Станица-на-Дону (12+). 20.45, 23.45 - Первые лица-на-Дону (12+). **21.00 - Х/ф «Дамы приглашают кавалеров» (16+).** 0.00 - Поговорите с доктором (12+). **2.30 - Х/ф «Не привыкайте к чудесам» (16+).**

ДОМАШНИЙ

6.30 - Жить вкусно с Джейми Оливером (16+). 7.30, 18.00, 23.55 - 6 кадров (16+). 7.40 - По делам несовершеннолетних (16+). 10.40 - Давай разведемся! (16+). 13.40 - Тест на отцовство (16+). 15.40 - Понять. Простить (16+). **16.45, 18.05 - Х/ф «Женский доктор» (16+).** 17.45 - Дневник счастливой мамы (16+). **21.00 - Х/ф «Исчезнувшая» (16+). 22.55 - Х/ф «Проводница» (16+). 0.30 - Х/ф «Две судьбы» (16+).**

ПЯТНИЦА, 20 ОКТЯБРЯ

ПЕРВЫЙ КАНАЛ

5.00 - Доброе утро (16+). 9.00, 12.00, 15.00, 18.00 - Новости (16+). 9.15 - Контрольная закупка (16+). 9.50 - Жить здорово! (12+). 10.55 - Модный приговор (16+). 12.15, 17.00 - Время покажет (16+). 15.15 - Давай поженимся! (16+). 16.00 - Мужское / Женское (16+). 18.45 - Человек и закон (16+). 19.55 - Поле чудес. 21.00 - Время (16+). 21.30 - Голос (12+). 23.25 - Вечерний Ургант (16+). **0.20 - Х/ф «Вселенная Бьорк» (16+). 1.25 - Х/ф «Игра» (16+). 3.50 - Х/ф «Прелюдия к поцелую» (16+).**

РОССИЯ-1

5.00, 9.15 - Утро России (16+). 9.00, 11.00, 14.00, 17.00, 20.00 - Вести (16+). 9.55 - О самом главном (12+). 11.40, 14.40, 17.40, 20.45 - Вести. Местное время (16+). 12.00 - Судьба человека (12+). 13.00, 19.00 - 60 минут (12+). **14.55 - Т/с «Тайны следствия» (12+).** 18.00 - Андрей Малахов. Прямой эфир (16+). 21.00 - Юморина (12+). **23.15 - Х/ф «Мамочка моя» (12+). 3.10 - Т/с «Фамильные ценности» (12+).**

НТВ

5.00, 6.05 - Т/с «Лесник» (16+). 6.00, 10.00, 13.00, 16.00, 19.00 - Сегодня (16+). 7.00 - Деловое утро НТВ (12+). **9.00, 10.20 - Т/с «Возвращение Мухтара» (16+). 11.10 - Т/с «Адвокат» (16+).** 12.00 - Суд присяжных (16+). 13.25 - Обзор. Чрезвычайное происшествие (16+). 14.00, 2.15 - Место встречи (16+). 16.30 - ЧП. Расследование (16+). **17.00 - Т/с «Улицы разбитых фонарей» (16+). 19.40 - Х/ф «Невский. Проверка на прочность» (16+). 23.55 - Х/ф «Русская Америка. Прощание с континентом» (12+).** 1.20 - Мы и наука. Наука и мы (12+).

ТНТ (ТРК «ВВ»)

7.00, 8.00, 14.00, 19.00 - Новости ТРК «ВВ» (16+). **7.30 - Т/с «Деффчонки» (16+).** 8.30 - ТНТ. Best (16+). 9.00, 23.00 - Дом-2 (16+). **12.00 - Т/с «СашаТаня» (16+).** 14.30, 17.00, 19.30, 21.00 - Комеди Клаб (16+). **20.00 - Т/с «Love is» (16+).** 22.00 - Открытый микрофон (16+). 1.00 - Такое кино! (16+). **1.30 - Х/ф «Старикам тут не место» (16+).** 3.55 - Перезагрузка (16+).

ТВ-ЦЕНТР

6.00, 7.30 - Настроение. 7.00, 18.30, 19.05 - Новости ВТВ (16+). 8.00 - Тайны нашего кино (12+). **8.35, 11.50 - Х/ф «Где-то на краю света» (12+).** 11.30, 14.30, 22.00 - События. **12.35 - Х/ф «Чисто московские убийства» (12+).** 14.50 - Аптека под ногами (12+). **15.30 - Х/ф «Каменская. Убийца поневоле» (16+).** 17.30 - Страна Росатом (0+). 18.05 - Вне зоны (12+). 18.50 - Христианская страничка (12+). 19.40 - В центре событий. 20.40 - Красный проект (16+). 22.30 - Приют комедиантов (12+). 0.25 - Д/ф «Людмила Зайцева. Чем хуже - тем лучше» (12+). **1.20 - Х/ф «Ворчун» (12+). 3.25 - Х/ф «Пуаро Агаты Кристи» (12+).**

СТС – ВТВ

6.00 - М/с «Смешарики» (0+). 6.15 - М/с «Новаторы» (6+). 6.35 - М/с «Фиксики» (0+). 7.00, 7.40 - М/с «Шоу мистера Пибоди и Шермана» (0+). 7.25 - М/с «Три кота» (0+). 8.05 - М/с «Драконы. Гонки по краю» (6+). 9.00, 18.30 - Новости ВТВ (16+). **9.30 - Х/ф «Люди икс» (12+). 12.00 - Т/с «Два отца и два сына» (16+). 13.00, 14.00 - Х/ф «Восьмидесятые» (16+).** 13.30 - Вне зоны (12+). 13.45 - Аптека под ногами (12+). **15.00 - Т/с «Кухня» (12+). 17.00 - Т/с «Ивановы-Ивановы» (16+).** 19.30 - Шоу «Уральских пельменей» (16+). **21.00 - Х/ф «Ведьмина гора» (12+). 22.55 - Х/ф «Время» (16+). 1.00 - Х/ф «Одной левой» (12+). 2.35 - Х/ф «Мама дарагая!» (16+).**

REN-TV

5.00, 2.50 - Территория заблуждений (16+). 6.00, 9.00 - Документальный проект (16+). 7.00 - С бодрым утром! (16+). 8.30, 12.30, 16.30, 19.30 - Новости (16+). 12.00, 16.00, 19.00 - Информационная программа 112 (16+). 13.00 - Загадки человечества (16+). 14.00, 20.00 - Документальный спецпроект (16+). 17.00 - Тайны Чапман (16+). 18.00 - Самые шокирующие гипотезы (16+). **23.00 - Х/ф «Смерти вопреки» (16+). 0.50 - Х/ф «Скорость падения» (16+).**

МАТЧ ТВ

6.30 - Спортивные прорывы (12+). 7.00, 10.25, 12.30, 17.20, 19.30, 22.05 - Новости (16+). 7.05, 14.35, 17.30, 22.15 - Все на Матч! (16+). 8.25, 10.30, 12.35 - Футбол (0+). 15.00 - Теннис (16+). 17.00 - Десятка! (16+). 18.15 - Д/ф «Играл «Хаарлем» и наш «Спартак» (Москва)» (16+). 18.45 - Все на футбол! (12+). 19.40 - Баскетбол (16+). 23.15 - Портрет Александра Шлеменко (16+). 23.45 - Смешанные единоборства (16+). **0.40 - Т/с «Королевство» (16+).** 3.40 - Правила боя (16+).

«ПЕТЕРБУРГ 5 КАНАЛ»

5.00, 9.00, 13.00 - Известия (16+). **5.10, 9.25, 13.25, 14.10 - Т/с «Гаишники-2» (16+). 16.45 - Т/с «След» (16+). 0.35 - Т/с «Детективы» (16+).**

ДОН-24 – ВТВ

6.00 - УТРО (12+). 9.00 - М/ф. 9.30 - Южный маршрут (16+). **10.00, 0.30 - Т/с «Часы любви» (16+).** 12.00 - Первые лица-на-Дону (12+). 12.15 - Станица-на-Дону (12+). 12.30 - Д/ф «В мире животных » (16+). 13.00, 15.00 - Новости-на-Дону (12+). 13.15 - Неизвестная планета. 13.45 - Охота есть охота (12+). **14.00 - Т/с «Рок большого театра» (16+). 15.15 - Т/с «Последнее королевство» (16+).** 17.00 - Д/ф «Леонид Ярмольник. «Я - счастливчик!» (16+). 18.15 - ЮгМедиа (16+). 18.30, 20.00, 23.00 - Неделя-на-Дону (12+). 19.00 - Точка на карте (12+). 19.30, 20.45, 23.45 - Вопреки всему (12+). 19.45 - Как это было? (12+). 20.30, 23.30 - Люди-на-Дону (12+). **21.00 - Х/ф «Многоточие» (16+).** 0.00 - Даешь мундиаль! (12+). 0.15 - Красиво жить (12+). **2.20 - Х/ф «Дамы приглашают кавалеров» (16+). 3.10 - Т/с «Дежурный ангел» (12+).**

ДОМАШНИЙ

6.30 - Жить вкусно с Джейми Оливером (16+). 7.30, 0.00 - 6 кадров (16+). 8.00 - По делам несовершеннолетних (16+). **10.00 - Х/ф «Если у вас нету тёти...» (16+).** 17.45, 23.45 - Дневник счастливой мамы (16+). **18.00, 22.40 - Х/ф «Проводница» (16+). 19.00 - Х/ф «Белая ворона» (16+). 0.30 - Х/ф «Две судьбы» (16+).**

Машиностроительному предприятию СРОЧНО ТРЕБУЮТСЯ:
сварщики на п/автомат; слесарь-сборщик; сантехник;
логист;
повар; колбасник;
технолог по переработке мясной продукции;
горничные; администраторы;
агроном; зоотехник; помощник ветеринара;
рабочие по уходу за животными.
Обращаться по тел. 8-918-511-82-03
Реклама

ПЕРЕГНОЙ
ЩЕБЕНЬ
ПЕСОК
8-919-888-98-84
8-908-504-70-08
Реклама

СПЛИТ-МАСТЕР
ВСЕ ВИДЫ САНТЕХНИЧЕСКИХ РАБОТ
Металлопластиковые окна
ул. М. Кошевого, 4. Тел.: 8-928-777-43-17, 8-961-276-57-02, 8-918-546-29-23
Реклама

КЛЮЧИСЕРВИС
8-989-71-09-911
ВСКРЫВАЮ
ДВЕРИ · СЕЙФЫ
АВТОМОБИЛИ
ЗАМКИ (продажа, ремонт, установка)
ДВЕРИ (стальные, изготовление)
торговый павильон «Ключ и сервис»,
ул. Энтузиастов, 22 (в сторону рынка «Олимп»)
пер. Западный, 4. Тел.: 8-988-99-59-911
Реклама

«Атоммаш» ПРОДАЕТ
• производственную недвижимость
• СТО
• индивидуальные гаражи в ПГК «Атом-5»
Подробная информация на сайте http://www.aemtech.ru, в разделе «О компании» – «Публичная информация» – «Реализация непрофильного имущества»
Тел.: 8 (8639) 29-29-29 доб. 23-92, 8-928-122-32-18
Реклама

РИТУАЛ СЕРВИС
ПОХОРОННАЯ СЛУЖБА
Социальное захоронение
Могила 4000 р.
Гроб 2000 р.
Катафалк 500 р.
8-928-116-40-83
Доставка умершего в морг БЕСПЛАТНО
8-928-172-82-03 (КРУГЛОСУТОЧНО)
Реклама

СУББОТА, 21 ОКТЯБРЯ

ПЕРВЫЙ КАНАЛ

6.00, 10.00, 12.00, 15.00, 18.00 - Новости (16+). **6.10 - Х/ф «Лермонтов» (12+).** 8.00 - Играй, гармонь любимая! (16+). 8.45 - М/с «Смешарики. Спорт» (16+). 9.00 - Умницы и умники (12+). 9.45 - Слово пастыря (16+). 10.15 - Пелагея. «Счастье любит тишину» (12+). 11.20 - Смак (12+). 12.20 - Идеальный ремонт (16+). **13.30, 15.20 - Т/с «Бабий бунт, или Война в Новоселково» (16+).** 18.15 - Кто хочет стать миллионером? 19.50, 21.20 - Сегодня вечером (16+). 21.00 - Время (16+). 23.00 - Короли фанеры (16+). **23.50 - Х/ф «Бёрдмэн» (16+). 2.00 - Х/ф «Обратная тяга» (16+).**

РОССИЯ-1

4.40 - Т/с «Срочно в номер!» (12+). 6.35 - МУЛЬТ утро (16+). 7.10 - Живые истории (16+). 8.00, 11.20 - Вести. Местное время (16+). 8.20 - Россия. Местное время (12+). 9.20 - Сто к одному (16+). 10.10 - Пятеро на одного (16+). 11.00 - Вести (16+). 11.40 - Юмор! Юмор! Юмор! (16+). **14.00 - Х/ф «Мелодия на два голоса» (12+). 18.00 - Х/ф «Блюз для сентября» (12+).** 20.00 - Вести в субботу (16+). **21.00 - Х/ф «Ошибка молодости» (12+).** 0.30 - Церемония закрытия XIX Всемирного фестиваля молодежи и студентов (16+). **2.45 - Т/с «Марш Турецкого» (12+).**

НТВ

5.00 - ЧП. Расследование (16+). 5.35 - Звезды сошлись (16+). 7.25 - Смотр (0+). 8.00, 10.00, 16.00 - Сегодня (16+). 8.20 - Новый дом (0+). 8.50 - Пора в отпуск (16+). 9.30 - Готовим с Алексеем Зиминым (0+). 10.20 - Главная дорога (16+). 11.00 - Еда живая и мертвая (12+). 12.00 - Квартирный вопрос (0+). 13.05 - НашПотребНадзор (16+). 14.10 - Поедем поедим! (0+). 15.05 - Своя игра (0+). 16.20 - Однажды... (16+). 17.00 - Секрет на миллион (16+). 19.00 - Центральное телевидение (16+). 20.00 - Ты супер! Танцы (6+). 22.45 - Международная пилорама (16+). 23.45 - Квартирник НТВ у Маргулиса (16+). **1.15 - Х/ф «Кин-дза-дза» (0+). 3.55 - Т/с «Прощай, «Макаров!» (16+).**

ТНТ (ТРК «ВВ»)

7.00, 8.00, 19.00 - Новости ТРК «ВВ» (16+). **7.30 - Т/с «Деффчонки» (16+).** 8.30 - ТНТ. Best (16+). 9.00 - Агенты 003 (16+). 9.30, 23.30 - Дом-2 (16+). 11.30 - Школа ремонта (12+). 12.30, 20.00 - Битва экстрасенсов (16+). **14.00 - Т/с «Физрук» (16+). 17.00 - Х/ф «Форсаж» (16+).** 19.30 - Экстрасенсы ведут расследование (16+). 21.30 - Танцы (16+). **1.30 - Х/ф «Незабываемое» (16+).** 3.50 - ТНТ Music (16+).

ТВ-ЦЕНТР – ВТВ

5.40 - Марш-бросок (12+). 6.10 - АБВГДейка. **6.35 - Х/ф «Непридуманная история» (12+).** 8.25 - Православная энциклопедия (6+). 8.55 - Короли эпизода (12+). **9.45 - Х/ф «Акваланги на дне» (12+).** 11.30, 14.30, 23.40 - События. **11.45 - Х/ф «Баламут» (12+). 13.30, 14.45 - Х/ф «Барышня и хулиган» (12+). 17.20 - Х/ф «Ждите неожиданного» (12+).** 21.00 - Постскриптум. 22.10 - Право знать! (16+). 23.55 - Право голоса (16+). 3.05 - Герои будущего (16+). 3.40 - Удар властью (16+).

СТС – ВТВ

6.00 - М/с «Смешарики» (0+). 6.15 - М/с «Шоу мистера Пибоди и Шермана» (0+). 6.40 - М/с «Алиса знает, что делать!» (6+). 7.10 - М/с «Фиксики» (0+). 7.20 - М/с «Драконы. Гонки по краю» (6+). 7.50 - М/с «Три кота» (0+). 8.05 - М/с «Приключения кота в сапогах» (6+). 8.30, 16.00 - Новости ВТВ (16+). 9.00 - Уральские пельмени. Любимое (16+). 9.30 - Просто «Кухня» (12+). 10.30 - Успеть за 24 часа (16+). 11.25 - М/ф «Безумные Миньоны» (6+). 12.15 - М/ф «Мегамозг» (0+). **14.05 - Х/ф «Ведьмина гора» (12+).** 16.30 - М/ф «Мегамозг. Кнопка судьбы» (6+). 17.20 - М/ф «Гадкий я» (6+). 19.05 - М/ф «Гадкий я-2» (6+). **21.00 - Х/ф «Need for speed. Жажда скорости» (12+). 23.35 - Х/ф «Скорость. Автобус 657» (18+). 1.15 - Х/ф «Поменяться местами» (16+). 3.25 - Х/ф «Одной левой» (12+).**

REN-TV

5.00, 17.00, 2.50 - Территория заблуждений (16+). **8.15 - Х/ф «Урфин Джюс и его деревянные солдаты» (16+).** 9.55 - Минтранс (16+). 10.40 - Самая полезная программа (16+). 11.40 - Ремонт по-честному (16+). 12.30, 16.35 - Военная тайна (16+). 16.30 - Новости (16+). 19.00 - Документальный спецпроект (16+). **21.00 - Х/ф «Ворошиловский стрелок» (16+). 23.00 - Т/с «Грозовые ворота» (16+).**

МАТЧ ТВ

6.30 - Спортивные прорывы (12+). 7.00 - Все на Матч! (12+). 7.30 - Футбол (0+). 9.30 - Диалоги о рыбалке (12+). 10.00, 12.55, 15.00, 17.50 - Новости (16+). 10.10 - Все на футбол (12+). 10.55, 1.00 - Смешанные единоборства (16+). 12.25 - Автоинспекция (12+). 13.00 - Теннис (16+). 15.05, 18.00, 21.25, 23.40 - Все на Матч! (16+). 15.55 - Баскетбол (16+). 18.55 - РОСГОССТРАХ. Чемпионат России по футболу (16+). 20.55 - НЕфутбольная страна (12+). 21.40 - Футбол (16+). 23.50 - Формула-1 (16+). 3.05 - Профессиональный бокс (16+).

«ПЕТЕРБУРГ 5 КАНАЛ»

5.05 - Т/с «Детективы» (16+). 5.45 - М/ф (0+). 9.00 - Известия (16+). **9.15 - Т/с «След» (16+).** 0.00 - Известия. Главное (16+). **0.55 - Т/с «Гаишники-2» (16+).**

ДОН-24 – ВТВ

6.00 - Х/ф «Многоточие» (16+). 8.00 - Х/ф «Русалочка» (12+). 9.00 - М/ф. 9.30 - Наши детки (12+). 10.00 - Бизнес-среда (16+). 10.30 - Станица-на-Дону (12+). 10.45, 19.30 - Неделя-на-Дону (12+). 11.30, 20.00 - Люди-на-Дону (12+). 12.00 - Неизвестная планета. 12.45 - Д/ф «Леонид Ярмольник. «Я - счастливчик!» (16+). 13.45 - Росгосстрах. Чемпионат России по футболу (0+). 16.30, 0.00 - Д/ф «Следствие покажет» (16+). 17.30, 1.00 - Черное-белое (16+). 18.45 - Красиво жить (16+). 19.00 - Спорт-на-Дону (12+). 20.15 - Вопреки всему (12+). 20.30 - Евромакс (16+). **21.00 - Х/ф «Чтец» (16+).** 2.00 - Нэшнл Географик (16+). 3.00 - Д/ф «Легенды госбезопасности» (16+).

ДОМАШНИЙ

6.30 - Жить вкусно с Джейми Оливером (16+). 7.30, 23.00, 0.00 - 6 кадров (16+). **8.25 - Х/ф «Колье для Снежной бабы» (16+). 10.15 - Х/ф «У реки два берега» (16+).** 18.00 - Д/ф «Мама, я русского люблю» (16+). **19.00 - Х/ф «Лучший друг семьи» (16+).** 23.45 - Дневник счастливой мамы (16+). **0.30 - Х/ф «Зачем тебе алиби?» (16+).**

Для проживания в ОБЩЕЖИТИИ (г. Волгодонск, ул. 7-я Заводская, 16) предлагаем
комфортабельные благоустроенные номера 16 кв. м с ванной комнатой и санузлом, оборудованные мебелью, холодильником и сплит-системой.
Оплата - 200 руб./сутки. На территории имеются столовая и охраняемая автостоянка.
Обращаться по тел. 8-928-159-99-53, Ирина
Реклама

ВОСКРЕСЕНЬЕ, 22 ОКТЯБРЯ

ПЕРВЫЙ КАНАЛ

5.30 - Контрольная закупка (16+). 6.00, 10.00, 12.00 - Новости (16+). **6.10 - Х/ф «Мама вышла замуж» (12+).** 7.50 - М/с «Смешарики. ПИН-код» (16+). 8.00 - Часовой (12+). 8.35 - Здоровье (16+). 9.40 - Непутевые заметки (12+). 10.10 - Честное слово (16+). 11.00 - Моя мама готовит лучше! (16+). 12.15 - Главный котик страны (16+). 13.00 - Теория заговора (16+). 14.00 - Муслим Магомаев. Нет солнца без тебя... (12+). 15.00 - Концерт (16+). 17.00 - Я могу! (16+). 19.00, 22.30 - Голосящий КиВиН (16+). 21.00 - Воскресное Время (16+). **23.55 - Х/ф «Мой парень из зоопарка» (12+). 1.50 - Х/ф «Умереть молодым» (16+).** 3.55 - Модный приговор (16+).

РОССИЯ-1

4.55 - Т/с «Срочно в номер!» (12+). 6.45 - Сам себе режиссёр (16+). 7.35, 3.45 - Смехопанорама (16+). 8.05 - Утренняя почта (16+). 8.45 - Местное время. Неделя в городе (16+). 9.25 - Сто к одному (16+). 10.10 - Когда все дома с Тимуром Кизяковым (16+). 11.00, 14.00 - Вести (16+). 11.20 - Смеяться разрешается (16+). **14.20 - Х/ф «Не говорите мне о нём» (12+).** 16.30 - Стена (12+). 18.00 - Удивительные люди-2017 (12+). 20.00 - Вести недели. 22.00 - Воскресный вечер с Владимиром Соловьёвым (12+). **0.30 - Х/ф «Революция. Западня для России» (12+). 1.35 - Х/ф «Следствие ведут знатоки» (16+).**

НТВ

4.55 - Х/ф «Пять вечеров» (12+). 7.00 - Центральное телевидение (16+). 8.00, 10.00, 16.00 - Сегодня (16+). 8.20 - Их нравы (0+). 8.40 - Устами младенца (0+). 9.25 - Едим дома (0+). 10.20 - Первая передача (16+). 11.05 - Чудо техники (12+). 12.00 - Дачный ответ (0+). 13.05 - Малая земля (16+). 14.00 - Лотерея «У нас выигрывают!» (0+). 15.05 - Своя игра (0+). 16.20 - Следствие вели... (16+). 18.00 - Новые русские сенсации (16+). 19.00 - Итоги недели. 20.10 - Ты не поверишь! (16+). 21.10 - Звезды сошлись (16+). **23.00 - Т/с «Бесстыдники». 0.55 - Х/ф «Афроідиты» (16+).** 2.50 - Судебный детектив (16+).

ТНТ (ТРК «ВВ»)

7.00 - Т/с «Деффчонки» (16+). 8.00 - ТНТ. Best (16+). 9.00, 23.00 - Дом-2 (16+). 11.00, 3.55 - Перезагрузка (16+). **12.00 - Т/с «Улица» (16+).** 14.00, 21.00 - Однажды в России (16+). **15.00 - Х/ф «Форсаж» (16+). 17.00 - Х/ф «Двойной форсаж» (12+).** 19.00 - Комеди Клаб (16+). 20.00 - Где логика? (16+). 22.00 - STAND UP (16+). **1.00 - Х/ф «Тренировочный день» (16+).** 3.25 - ТНТ Music (16+).

ТВ-ЦЕНТР – ВТВ

5.50 - Х/ф «Штрафной удар» (12+). 7.40 - Фактор жизни. 8.10 - Д/ф «Людмила Зайцева. Чем хуже - тем лучше» (12+). **9.00 - Х/ф «Как вернуть мужа за тридцать дней» (12+).** 10.55 - Барышня и кулинар (12+). 11.30 - События. **11.45 - Х/ф «Чисто московские убийства» (12+).** 13.35 - Смех с доставкой на дом (12+). 14.30 - Московская неделя. 15.00, 15.55 - Дикие деньги (16+). 16.45 - Прощание (16+). **17.35 - Х/ф «Не в деньгах счастье» (12+). 21.15 - Х/ф «Тень стрекозы» (12+).** 1.00 - Петровка, 38 (16+). **1.10 - Х/ф «Лучшее во мне» (12+). 3.25 - Х/ф «Инспектор Льюис» (12+).**

СТС – ВТВ

6.00 - М/с «Смешарики» (0+). 6.10 - М/с «Алиса знает, что делать!» (6+). 6.40 - М/с «Фиксики» (0+). 6.55, 8.05 - М/с «Приключения кота в сапогах» (6+). 7.50 - М/с «Три кота» (0+). 8.30 - Новости ВТВ (16+). 9.00 - М/ф «Шевели ластами!» (0+). 10.20 - М/ф «Гадкий я» (6+). 12.05 - М/ф «Гадкий я-2» (6+). **13.55 - Х/ф «Время» (16+).** 16.00 - Семейная азбука (16+). 16.30 - Шоу «Уральских пельменей» (16+). **16.35 - Х/ф «Need for speed. Жажда скорости» (12+). 19.05, 1.45 - Х/ф «Неуправляемый» (16+). 21.00 - Х/ф «Марсианин» (16+). 23.45 - Х/ф «Коломбиана» (16+). 3.35 - Х/ф «Поменяться местами» (16+).**

REN-TV

5.00 - Территория заблуждений (16+). **6.20 - Т/с «Грозовые ворота» (16+). 10.20 - Х/ф «Ворошиловский стрелок» (16+). 12.20 - Т/с «Отцы» (16+).** 23.00 - Добров в эфире (16+). 0.00 - Соль (16+).

МАТЧ ТВ

6.30, 12.15 - Профессиональный бокс (16+). 7.00 - Все на Матч! (12+). 7.35 - Футбол (0+). 9.35, 13.20, 18.45, 21.50 - Новости (16+). 9.45 - Смешанные единоборства (16+). 11.45 - НЕфутбольная страна (12+). 13.30, 0.05 - Все на Матч! (16+). 14.00 - Теннис (16+). 16.00 - РОСГОССТРАХ. Чемпионат России по футболу (16+). 18.55 - Футбол (16+). 20.55 - После футбола с Георгием Черданцевым (16+). 21.55 - Формула-1 (16+). 0.35 - Теннис (0+). 3.00 - Д/ф «Встретиться, чтобы побеждать» (16+).

«ПЕТЕРБУРГ 5 КАНАЛ»

5.15 - Т/с «Гаишники-2» (16+). 7.55 - М/ф «Маша и Медведь» (0+). 8.35 - День ангела (0+). 9.00 - Известия. Главное (16+). 10.00 - Истории из будущего (0+). **10.50 - Х/ф «На Дерибасовской хорошая погода, или На Брайтон-Бич опять идут дожди» (16+). 12.35 - Х/ф «Майор и магия» (16+). 1.40 - Х/ф «Альфонс» (16+).** 3.15 - Д/с «Агентство специальных расследований» (16+).

ДОН-24 – ВТВ

6.00 - Х/ф «Чтец» (12+). 8.00 - Х/ф «Новое платье короля» (12+). 9.00 - М/ф. 9.45 - Производим-на-Дону (16+). 10.00 - Даешь мундиаль! (12+). 10.15 - Вопреки всему (12+). 10.30 - Спорт-на-Дону (12+). 11.00 - Поговорите с доктором (12+). 11.45 - Югмедиа (12+). 12.00, 0.00 - Наше все (12+). 12.50 - Парламентский стиль (12+). **13.00, 0.30 - Т/с «Спецотряд «Шторм» (16+).** 17.00 - Концерт (16+). 19.00 - Д/ф «Разрушители мифов» (12+). **21.00, 3.50 - Х/ф «Проповедник с пулеметом» (16+).** 23.00 - Д/ф «Путч» (16+).

ДОМАШНИЙ

6.30 - Жить вкусно с Джейми Оливером (16+). 7.30, 18.00, 0.00 - 6 кадров (16+). **8.30 - Х/ф «В двух километрах от Нового года» (16+). 10.20 - Х/ф «Белая ворона» (16+). 14.00 - Х/ф «Папа напрокат» (16+). 19.00 - Х/ф «Бабушка на сносях» (16+).** 23.00 - Д/ф «Мама, я русского люблю» (16+). **0.30 - Х/ф «Лучший друг семьи» (16+).**

ПРОДАЕМ ГАРАЖИ
металлические (пеналы) новые и б/у. размеры разные.
Доставка бесплатная.
Цена от 30 000 руб.
Т.: 8-800-700-90-91
Реклама

РЕМОНТ ХОЛОДИЛЬНИКОВ НА ДОМУ. Гарантия
Тел.: 23-49-58, 8-928-779-34-87, 8-918-552-30-61
Реклама

Вкуснолюбов сеть блинных
ЖИЛЬЕ предоставляем
ПРИГЛАШАЕТ НА РАБОТУ
вахтовым методом в г. Ростов-на-Дону
ПЕКАРЕЙ БЛИНОВ
☑ Высокая з/п от 23 т.р.
☑ График работы 4/2, 5/2, 21/7.
ПОВАРОВ в кафе
☑ Высокая з/п от 30 т.р.
☑ График работы 4/2.
• Без опыта работы, обучаем. • Корпоративное питание.
• Оформление по ТК РФ, соцпакет. • Стабильная оплата труда.
ОБРАЩАТЬСЯ В ОТДЕЛ ПЕРСОНАЛА: г. Ростов-на-Дону, пр. Сельмаш, 102, оф. 301, пн.-пт. с 9.00 до 18.00, перерыв с 13.00 до 14.00.
Тел.: 8 (863) 273-33-49, 8-952-569-38-98, 8-951-491-15-42.
ИП Хачатрян А.Р. ОГРНИП 304616634200018
Реклама

ПРИНИМАЕМ ЛИЧНЫЕ СБЕРЕЖЕНИЯ
кредитный потребительский кооператив ЮЖНЫЙ ФОНД СБЕРЕЖЕНИЙ
Сохраним и приумножим Ваш доход!
до 15,98% годовых
Минимальная сумма 10000 рублей. Срок договора - 3, 6 или 12 месяцев. Процентная ставка 10%, 15,58% и 15,98% годовых соответственно. Проценты выплачиваются ежемесячно или в конце срока. В соответствии с Налоговым кодексом РФ, с выплачиваемых процентов удерживается НДФЛ. Капитализация - предусмотрена. Частичное снятие - не предусмотрено. Возможно досрочное расторжение по заявлению за 10 рабочих дней до даты выплаты: ранее выплачиваемые проценты удерживаются из суммы переданных денежных средств. Сберегательной программой могут воспользоваться исключительно пайщики кредитного потребительского кооператива «Южный Фонд Сбережений», лица, достигшие 16 лет. Условия: заявление о вступлении, взнос вступительный для физических лиц - 100 рублей, взнос членский - 100 рублей. Финансовые услуги предоставляет кредитный потребительский кооператив «Южный Фонд Сбережений».ИНН 6168057840, ОГРН 1126194001174
Реклама
Волгодонск, Строителей, 16 (8639) 24-02-98
ufs-kpk.ru

ПРОДАЮ

1-комн. кв-ру по ул. Пионерской, 105, 36/20/8, х/с. Тел.: 23-95-85, 8-928-190-16-22.

1-комн. кв-ру по ул. Степной, 75, 37/20/10, ремонт. Цена 700 тыс. руб. Тел.: 23-95-85, 8-928-190-16-22.

1-комн. кв-ру по ул. Горького, пл. Дзержинского, 30/17/8, об./с. Цена 750 тыс. руб. Тел.: 23-95-85, 8-900-125-65-53 (теле2).

1-комн. кв-ру по ул. Кошевого, 17, 4/9, треб. рем. Цена 800 тыс. руб. Тел.: 23-95-85, 8-900-125-65-53 (теле2).

1-комн. кв-ру по ул. Энтузиастов, 42/8, 5/9, 35/18/8, х/с, б/з. Тел.: 23-95-85, 8-988-893-81-17.

1-комн. кв-ру в новом городе, 6/9, 34/17/8, н/с. Цена 800 тыс. руб. Тел.: 23-95-85, 8-988-893-81-17.

2-комн. кв-ру по ул. 30 лет Победы, 17, отл. с., м/о. Цена 1400 тыс. руб., торг. Тел.: 23-95-85, 8-904-348-96-88.

2-комн. кв-ру в кв. В-7, 48/28/8, х/с. Цена 1250 тыс. руб. Тел.: 23-95-85, 8-904-348-96-88.

3-комн. кв-ру в кв. В-8, по ул. Королева, 3/9, 61/37/8, н/с. Цена 1550 руб., торг. Тел.: 23-95-85, 8-961-331-81-90.

3-комн. кв-ру в ц.н.г., по пр. Строителей, 14/16, 2/9, х/с, м/о, 2 сплит. Тел.: 23-95-85, 8-961-331-81-90.

дома в ст. Романовской. Выбор. Тел.: 23-95-85, 8-928-10-1000-9.

новые дома на 2 хозяина в ст. Красноярской Цимлянского р-на, с хорошим земельным участком. Тел.: 23-95-85, 8-928-10-1000-9.

СДАЮ

дом с мебелью и техникой. Недорого. Тел.: 23-95-85, 8-928-10-777-66.

гостинки по Ленина, Морской, 50 лет СССР, с мебелью и техникой. Тел.: 23-95-85, 8-988-893-81-17.

1-комн. кв-ры в новом и старом городе, с мебелью и техникой. Тел.: 23-95-85, 8-988-893-81-17.

КУПЛЮ

гостинки, 1-, 2-, 3-, 4-комн. кв-ры в любом состоянии. Тел.: 23-95-85, 8-951-525-92-11, 8-988-893-81-17, 8-928-10-1000-9.

СНИМУ

гостинки, 1-, 2-, 3-, 4-комн. кв-ры в любом состоянии. Тел.: 23-95-85, 8-951-525-92-11, 8-988-893-81-17, 8-928-10-1000-9.

ПОЛЕЗНЫЕ ТЕЛЕФОНЫ:

Сделка АГЕНТСТВО НЕДВИЖИМОСТИ
Работаем без выходных
тел. 8-928-10-777-66, 8 (8639) 23-95-85
БЕСПЛАТНО принимаем заявки на ПРОДАЖУ и АРЕНДУ!
Мы поможем жить там, где Вам хочется!
Работаем с любыми сертификатами, кредитами, маткапиталом
Реклама

ПРОДАЮ

3-комн. кв-ру в ст.ч.г., по ул. 30 лет Победы, 35, общая пл. 63 кв. м. Цена 1650 тыс. руб., торг. Тел. 8-928-114-76-93.

4-комн. кв-ру, ц.ст.г., по ул. Советской, 136 (бывший детский сад), 2/2, общ. пл. 134 кв. м, жилая - 84 кв. м, кухня 22 кв. м, гараж на две машины, подвал 80 кв. м, автономное отопление, зем. участок. Собственник. Тел. 8-918-52-18-336.

4-комн. кв-ру в элитном доме по пр. Курчатова, 15, 109 кв. м, 7/12, высокие потолки, огромная прихожая, три балкона. Цена 3 млн. 700 тыс. руб. Торг. Тел. 8-918-538-33-85.

дом по пер. Октябрьский, 24, 103 кв. м, гараж 80 кв. м, 8,8 сотки. Цена – 3,3 млн. руб., торг. Тел. 8-988-518-35-03.

дом в ст. Камышевской, 37 кв. м, 24 сотки земли, газ, вода, теплицы. Цена – 700 тыс. руб., торг. Тел. 8-918-55-20-811.

нежилое помещение по ул. Ленина, 30, в собственности, пл. 172 кв. м (вода, свет, центральное отопление, канализация). Цена 5500 тыс. руб. Торг. Тел. 8-988-545-35-50.

полдома в ст.ч.г., по пер. Коммунистический (р-н Горгаза). Тел. 8-951-841-31-06, хозяйка.

коттедж в кв. В-6, стройвариант, жилой район. Цена договорная, после осмотра дома. Тел. 8-988-94-62-213.

приватизированный гараж в ГСК-7, 3х6, подвал (оштукатурен), яма смотровая. Цена договорная. Тел. 8-961-280-91-86.

гараж в ГСК-2, 6х4. Тел. 8-988-77-05-108.

РЕГУЛИРОВКА И РЕМОНТ М/П ОКОН И ДВЕРЕЙ
ЗАМЕНА УПЛОТНИТ. РЕЗИНЫ
Москитные сетки
8·961·27·16·385, Сергей
без выходных
Реклама

УСЛУГИ

Уничтожение насекомых: тараканов, муравьев, клопов, блох, мух, комаров. Гарантия, сертификат. Тел. 8-918-532-28-22.

Снос, сбивание перегородок, стен, плитки перфоратором, недорого. Тел. 8-918-572-26-98.

СДАЮ

полдома в ст.ч.г., по ул. Пионерской, с мебелью. Цена 8 тыс. руб. (все включено). Тел. 8-928-114-76-93.

СНИМУ

квартиру на длительный срок. Тел. 8-938-153-80-44.

УТЕРЯ

Утерянный дубликат аттестата об основном образовании № 796992, выданный в 1994 году Волгодонской муниципальной общеобразовательной гимназией № 5 на имя Святогоровой Оксаны Николаевны, считать недействительным.

Утерянный диплом 1077180080224, выданный 3 июля 2015 года ВИТИ НИЯУ МИФИ на имя Манько Владимира Анатольевича, считать недействительным.

Утерянные удостоверение «Ветеран труда» серия Т-IV № 074295 от 2.06.2016 г. и единый проездной талон серия В №050129 от 17.06.2016 г., выданные ДТиСР Администрации города Волгодонска на имя Стефановской Гитарины Николаевны, считать недействительными.

кредитный потребительский кооператив ЮЖНЫЙ ФОНД СБЕРЕЖЕНИЙ
Финансовые услуги оказываются только членам кооператива. Для физических лиц вступительный членский взнос - 100 рублей, паевой взнос - 100 руб. Кредитный потребительский кооператив «Южный Фонд Сбережений» является членом саморегулируемой организации «Опора кооперации» на основании свидетельства № 83 от 23.04.2012 г.
www.ufs-kpk.ru
ЗАЙМЫ
Волгодонск, Строителей, 16 (8639) 24-02-98
ИНН 6168057840 ОГРН 1126194001174 КПП 616101001
Реклама

Главный редактор: Р.И. Руденко
Соучредители: Правительство Ростовской области, администрация города Волгодонск, ООО «Издательский Дом «Волгодонская правда»
Издатель ООО «Издательский Дом «Волгодонская правда», Генеральный директор – Р.И. Руденко,

Адрес издателя и редакции 347370, г. Волгодонск, Ростовская область, ул. 30 лет Победы, д.17,
для писем: 347382, г. Волгодонск, Ростовская область, а/я 1071.
Телефоны: приемная 27-51-10, 8-928-180-53-87, рекламный отдел 27-62-00, собственная служба подписки и доставки 27-51-10.
Эл. почта: v_pravda@mail.ru, pravdavol@yandex.ru

Отпечатано в ООО «Типография «Молот». Адрес: 344015, г. Ростов-на-Дону, ул. Доватора, д. 142А.
Время подписания в печать: по графику - 24.00, фактически -18.00 12 октября 2017 г.
Заказ № 655
Тираж 15000 экземпляров

СВОБОДНАЯ ЦЕНА. **www.vpravda.com**
Распространяется по подписке и в розницу, часть тиража - бесплатно.
За содержание рекламных текстов юридическую ответственность несет рекламодатель.
При перепечатке ссылка на «ВП» обязательна.

Рукописи и фотоснимки не рецензируются и не возвращаются.
Мнение авторов публикаций и редакции могут не совпадать.
12+

Свидетельство о регистрации средства массовой информации ПИ № ТУ61-01197 от 28 декабря 2015 г., выданное Управлением Федеральной службы по надзору в сфере связи, информационных технологий и массовых коммуникаций по Ростовской области
Волгодонская Правда
ГАЗЕТА О ГОРОДЕ И ГОРОЖАНАХ