Электронную версию вы найдете на официальном сайте администрации города Волгодонск **volgodonskgorod.ru** в разделе «Документы»

ОФИЦИАЛЬНО

ПРИЛОЖЕНИЕ К ГАЗЕТЕ
Волгодонская Правда
ГАЗЕТА О ГОРОДЕ И ГОРОЖАНАХ
№№144-146 (13827-13829), 10 декабря 2016 г.

ПРЕДСТАВИТЕЛЬНЫЙ ОРГАН
МУНИЦИПАЛЬНОГО ОБРАЗОВАНИЯ
«Город Волгодонск»
ВОЛГОДОНСКАЯ ГОРОДСКАЯ ДУМА

г. Волгодонск Ростовской области

РЕШЕНИЕ № 73 от 17 ноября 2016 года

О внесении изменений в решение Волгодонской городской Думы от 19.12.2008 №190 «Об утверждении Правил землепользования и застройки муниципального образования городского округа «Город Волгодонск»

В соответствии со статьями 31, 32, 33 Градостроительного кодекса Российской Федерации, статьей 7 Земельного кодекса Российской Федерации, статьёй 28 Федерального закона от 06.10.2003 №131-ФЗ «Об общих принципах организации местного самоуправления в Российской Федерации», статьей 40 Устава муниципального образования «Город Волгодонск», постановлением Администрации города Волгодонска от 21.10.2015 № 2077 «О подготовке проекта внесения изменений в Правила землепользования и застройки муниципального образования городского округа «Город Волгодонск», с учетом протоколов заседаний постоянно действующей комиссии по внесению изменений в Правила землепользования и застройки муниципального образования городского округа «Город Волгодонск» от 05.02.2016 № 1, от 17.03.2016 № 2, от 26.04.2016 № 3, от 24.05.2016 № 4, от 20.09.2016 №6, протокола публичных слушаний от 04.10.2016 года, Волгодонская городская Дума

РЕШИЛА:

1. Внести в приложение к решению Волгодонской городской Думы от 19.12.2008 №190 «Об утверждении Правил землепользования и застройки муниципального образования городского округа «Город Волгодонск» изменения, изложив его в новой редакции (приложение).

2. Настоящее решение вступает в силу со дня его официального опубликования.

3. Контроль за исполнением настоящего решения возложить на постоянную комиссию по строительству, землеустройству, архитектуре (А.В. Бородин) и заместителя главы Администрации города Волгодонска по строительству – главного архитектора города Волгодонска (Ю.С. Забазнов).

Председатель Волгодонской городской Думы – глава города Волгодонска **Л.Г. Ткаченко**

Проект вносит Администрация города Волгодонска

Приложение к решению Волгодонской городской Думы «О внесении изменений в решение Волгодонской городской Думы от 19.12.2008 №190 «Об утверждении Правил землепользования и застройки муниципального образования городского округа «Город Волгодонск» от 17.11.2016 № 73

Приложение к решению Волгодонской городской Думы от 19.12.2008 №190

ПРАВИЛА ЗЕМЛЕПОЛЬЗОВАНИЯ И ЗАСТРОЙКИ МУНИЦИПАЛЬНОГО ОБРАЗОВАНИЯ ГОРОДСКОГО ОКРУГА «ГОРОД ВОЛГОДОНСК»

Глава 1. Положение о регулировании землепользования и застройки органами местного самоуправления и о проведении публичных слушаний по вопросам землепользования и застройки

Статья 1. Общие положения

1. Правила землепользования и застройки муниципального образования городского округа «Город Волгодонск» (далее – Правила) являются документом градостроительного зонирования города Волгодонска (далее – город), принятым в соответствии с Градостроительным, Земельным кодексами Российской Федерации, федеральными и областными законами и иными нормативными правовыми актами Российской Федерации, Ростовской области, Уставом муниципального образования «Город Волгодонск», генеральным планом муниципального образования «Город Волгодонск», а также с учетом положений иных актов и документов, определяющих основные направления социально-экономического и градостроительного развития города, охраны его культурного наследия, окружающей среды и рационального использования природных ресурсов.

2. Предметом регулирования Правил являются отношения по вопросам землепользования и застройки на территории муниципального образования городского округа «Город Волгодонск», установление границ территориальных зон, градостроительных регламентов.

3. Настоящие Правила действуют на территории муниципального образования городского округа «Город Волгодонск», обязательны для исполнения всеми физическими и юридическими лицами, участвующими в градостроительной деятельности.

Статья 2. Полномочия Волгодонской городской Думы в области регулирования отношений по вопросам землепользования и застройки

К полномочиям Волгодонской городской Думы в области регулирования отношений по вопросам землепользования и застройки относятся:

1) утверждение и внесение изменений в Правила;

2) принятие решений об изъятии земельных участков для муниципальных нужд;

3) иные полномочия в соответствии с действующим законодательством.

Статья 3. Полномочия Администрации города Волгодонска в области регулирования отношений по вопросам землепользования и застройки

К полномочиям Администрации города Волгодонска в области регулирования отношений по вопросам землепользования и застройки относятся:

1) разработка Правил;

2) принятие решений о подготовке документации по планировке территорий;

3) утверждение местных нормативов градостроительного проектирования;

4) утверждение документации по планировке территорий;

5) принятие решений о предоставлении разрешений на условно разрешённый вид использования объектов капитального строительства и земельного участка;

6) принятие решений о предоставлении разрешения на отклонение от предельных параметров разрешённого строительства, реконструкции объектов капитального строительства и земельных участков;

7) принятие решений о развитии застроенных территорий;

8) принятие решений о резервировании земельных участков для муниципальных нужд;

9) принятие решений о предоставлении земельных участков из состава земель, находящихся в муниципальной собственности;

10) организация ведения информационной системы обеспечения градостроительной деятельности, осуществляемой на территории города;

11) иные вопросы землепользования и застройки, не относящиеся к ведению Волгодонской городской Думы.

Статья 4. Комиссия по подготовке проекта правил землепользования и застройки муниципального образования городского округа «Город Волгодонск»

1. Комиссия по подготовке проекта Правил землепользования и застройки муниципального образования городского округа «Город Волгодонск» (далее – Комиссия) является постоянно действующим консультативным органом при Администрации города Волгодонска.

Комиссия формируется на основании постановления Администрации города Волгодонска и осуществляет свою деятельность в соответствии с настоящими Правилами и Положением о ней, утверждённым постановлением Администрации города Волгодонска.

2. Функциями комиссии являются:

1) подготовка заключений главе Администрации города Волгодонска, в которых содержатся рекомендации о внесении в соответствии с поступившими предложениями изменений в Правила или об отклонении таких предложений с указанием причин отклонения;

2) рассмотрение предложений о внесении изменений в Правила;

3) подготовка рекомендаций о предоставлении разрешений на условно разрешенный вид использования земельного участка или объекта капитального строительства;

4) подготовка рекомендаций о предоставлении разрешений на отклонение от предельных параметров разрешенного строительства, реконструкции объектов капитального строительства;

5) организация и подготовка публичных слушаний по вопросам: внесения изменений в Правила, предоставления разрешения на отклонение от предельных параметров разрешенного строительства, реконструкции объектов капитального строительства, предоставления разрешения на условно разрешенный вид использования земельного участка;

6) осуществление иных функций в соответствии с настоящими Правилами и иными нормативными правовыми актами органов местного самоуправления.

3. Персональный состав членов Комиссии устанавливается постановлением Администрации города Волгодонска.

4. Протоколы заседаний Комиссии являются открытыми для всех заинтересованных лиц.

5. В случае, если председатель или член Комиссии имеет прямую финансовую заинтересованность или находится в родственных отношениях с заявителем, по заявлению которого принимается решение, он обязан сообщить об этом в письменной форме секретарю Комиссии не позднее одного дня до начала обсуждения данного вопроса Комиссией и не имеет права принимать участие в обсуждении и голосовании по данному вопросу.

Статья 5. Открытость и доступность информации о землепользовании и застройке

1. Настоящие Правила являются открытыми для всех физических и юридических лиц.

2. Администрация города Волгодонска предоставляет физическим и юридическим лицам выписки из настоящих Правил, а также необходимые копии, в том числе копии картографических документов и их фрагментов, характеризующих условия землепользования и застройки применительно к отдельным земельным участкам и их массивам (кварталам, микрорайонам).

Статья 6. Общие положения о порядке проведения публичных слушаний

1. Порядок проведения публичных слушаний в городе регламентируется Федеральным законом от 06.10.2003 №131-ФЗ «Об общих принципах организации местного самоуправления в Российской Федерации», Градостроительным кодексом Российской Федерации, Земельным кодексом Российской Федерации, Уставом муниципального образования «Город Волгодонск» и решениями Волгодонской городской Думы.

2. Процедура публичных слушаний позволяет реализовать права жителей города на осуществление местного самоуправления посредством участия в публичных слушаниях.

3. На всех публичных слушаниях вправе присутствовать представители средств массовой информации.

4. Жители города и правообладатели объектов недвижимости участвуют в публичных слушаниях непосредственно.

5. В обязательном порядке на публичные слушания выносятся следующие вопросы:

1) проекты правил землепользования и застройки города, проекты планировки территорий и проекты межевания территорий;

2) вопросы, связанные с внесением изменений в генеральный план города;

3) вопросы предоставления разрешений на условно разрешенный вид использования земельных участков и объектов капитального строительства и вопросы отклонения от предельных параметров разрешенного строительства, реконструкции объектов капитального строительства.

6. Мнение жителей города, выявленное в ходе публичных слушаний, носит для органов местного самоуправления рекомендательный характер.

7. Публичные слушания по вопросам землепользования и застройки проводятся в соответствии с решением Волгодонской городской Думы, определяющим порядок проведения публичных слушаний.

Глава 2. Положение о подготовке документации по планировке территорий органами местного самоуправления

Статья 7. Общие положения о планировке территории

1. Планировка территории осуществляется посредством разработки документации по планировке территории:

1) проектов планировки территории;

2) проектов межевания территории;

3) градостроительных планов земельных участков.

2. В составе проектов планировки проводится выделение элементов планировочной структуры, установление параметров планируемого развития элементов планировочной структуры, зон планируемого размещения объектов капитального строительства, в том числе объектов федерального, регионального и местного значения, устанавливаются:

1) красные линии планировочных элементов (кварталов, микрорайонов);

2) линии, обозначающие дороги, улицы, проезды, линии связи, объекты инженерной и транспортной инфраструктур, проходы к водным объектам общего пользования и их береговым полосам;

3) границы зон планируемого размещения объектов социально-культурного и коммунально-бытового назначения, иных объектов капитального строительства;

4) границы зон планируемого размещения объектов федерального значения, объектов регионального значения, объектов местного значения;

5) иные элементы, определённые законодательством Российской Федерации и Ростовской области для включения в состав проектов планировки.

3. Элемент планировочной структуры (квартал, микрорайон) – часть территории города, ограниченная красными линиями, которые проводятся по улицам либо естественным границам в виде природных элементов (рек, ручьёв, оврагов, балок, лесополос), полосам отвода автомагистралей и т.п. Элемент планировочной структуры (квартал, микрорайон) выделяется в составе проекта планировки территории путём установки красных линий.

4. Корректировка проектов планировки допускается в следующих случаях:

1) если возникает необходимость изменения красных линий одного из планировочных элементов (квартала, микрорайона), установленных в составе проекта планировки, либо выделения новых планировочных элементов вследствие подготовки заинтересованным лицом документации по планировке территории с целью предоставления земельного участка для строительства, если такое изменение не противоречит генеральному плану города;

2) если возникает необходимость изменения параметров объектов социально-культурного и бытового назначения, сетей инженерно-технического обеспечения, установленных в составе проекта планировки, выявившаяся в ходе градостроительного развития территории;

3) если в генеральный план города были внесены изменения, которые влекут за собой соответствующие изменения в проекте планировки;

4) если в Правила были внесены изменения, которые влекут за собой соответствующие изменения в проекте планировки.

5. На основе проектов планировки применительно к элементам планировочной структуры (кварталам, микрорайонам), выделенным в их составе, подготавливаются проекты межевания, в которых происходит выделение отдельных земельных участков, предназначенных для проведения дальнейших действий по их формированию, путём установления их границ с учётом красных линий планировочных элементов, участков для размещения объектов местного значения, ограничений, накладываемых в составе проекта планировки в соответствии с действующим законодательством.

6. На основе проекта межевания подготавливаются градостроительные планы отдельных земельных участков, выделенных в проекте межевания.

Статья 8. Подготовка проектов планировки территории

1. Решение о подготовке проекта планировки, проекта планировки и межевания принимает глава Администрации города Волгодонска (далее – глава Администрации).

2. Проекты планировки без проектов межевания в их составе подготавливаются в случаях, когда посредством красных линий необходимо определить, изменить:

1) границы планировочных элементов территории (кварталов, микрорайонов);

2) границы земельных участков общего пользования и линейных объектов без определения границ иных земельных участков;

3) границы зон действия публичных сервитутов для обеспечения проездов, проходов по соответствующей территории.

3. Проекты планировки с проектами межевания в их составе подготавливаются в случаях, когда необходимо определить, изменить:

1) элементы планировки территории, указанные в пунктах 1-3 части 2 настоящей статьи;

2) границы земельных участков, которые не являются земельными участками общего пользования;

3) границы зон действия публичных сервитутов;

4) границы зон планируемого размещения объектов капитального строительства для реализации государственных или муниципальных нужд.

4. Проекты планировки территории и проекты межевания территории, подготовленные в составе документации по планировке территории, до их утверждения подлежат обязательному рассмотрению на публичных слушаниях.

5. На основании проектов планировки территории, утверждённых постановлением Администрации города Волгодонска, Волгодонская городская Дума вправе вносить изменения в Правила в части изменения установленных градостроительным регламентом и установления новых предельных (минимальных и (или) максимальных) размеров земельных участков и предельных параметров разрешённого строительства, реконструкции объектов капитального строительства.

Статья 9. Подготовка проектов межевания как самостоятельных документов с включением в их состав градостроительных планов

1. Решение о подготовке проекта межевания принимает глава Администрации.

2. Проекты межевания как самостоятельные документы (вне состава проектов планировки) с обязательным включением в состав проектов межевания градостроительных планов земельных участков подготавливаются в пределах красных линий планировочных элементов территории, ранее установленных проектами планировки, в случаях, когда необходимо:

1) определить, изменить границы земельных участков, которые не являются земельными участками общего пользования, в том числе застроенных в случаях, оговоренных в настоящих Правилах;

2) подготовить градостроительные планы вновь образуемых, изменяемых земельных участков.

3. Проекты межевания как самостоятельные документы могут подготавливаться применительно к территории:

1) разделенной на земельные участки;

2) разделение на земельные участки которой еще не завершено;

3) для которой требуется изменение ранее установленных границ земельных участков.

4. Проекты межевания территории до их утверждения подлежат обязательному рассмотрению на публичных слушаниях.

Статья 10. Подготовка градостроительных планов земельных участков

Градостроительные планы земельных участков утверждаются в установленном порядке:

1) в составе проектов межевания – в случаях, когда подготавливаются основания для формирования из состава государственных, муниципальных земель земельных участков в целях предоставления физическим, юридическим лицам для строительства; а также в случаях планирования реконструкции в границах нескольких земельных участков;

2) в качестве самостоятельного документа – в случаях планирования реконструкции зданий, строений, сооружений в границах ранее сформированных земельных участков, применительно к которым отсутствуют градостроительные планы земельных участков либо ранее утверждённые градостроительные планы земельных участков не соответствуют настоящим Правилам. В указанных случаях градостроительные планы земельных участков предоставляются в порядке и в сроки, определённые градостроительным законодательством.

Глава 3. Положение о порядке градостроительного зонирования и применении градостроительных регламентов

Статья 11. Территориальные зоны, установленные для города Волгодонска

1. Для целей регулирования застройки в соответствии с настоящими Правилами установлены следующие территориальные зоны:

Жилые зоны:

Ж-1 Зона жилой застройки первого типа

Ж-2 Зона жилой застройки второго типа

Общественно-деловые зоны:

ОЖ Зона многофункциональной застройки

ОД Зона общественно-деловой застройки

КТ Зона коммерческой (торговой) застройки

ОС Зона размещения объектов социальной сферы

Производственно-коммунальные зоны:

П-1 Производственно-коммунальная зона первого типа

П-2 Производственно-коммунальная зона второго типа

П-3 Производственно-коммунальная зона третьего типа

П-4 Производственно-коммунальная зона четвёртого типа

П-5 Зона размещения объектов атомной энергетики

Зоны инженерной и транспортной инфраструктур:

Т-1 Зона внешнего транспорта

Т-2 Зона инфраструктуры городского транспорта

ИГ Зона инженерной инфраструктуры города

Зоны сельскохозяйственного использования:

СХ-1 Зона сельскохозяйственного производства

СХ-2 Зона садоводства и дачного хозяйства

Зоны рекреационного назначения и особо охраняемых территорий:

Р-1 Зона общественных парков

Р-2 Зона скверов, бульваров и площадей

Р-3 Зона специализированных парков

Р-4 Зона рекреационного строительства

Р-5 Зона неиспользуемых природных территорий

Р-6 Зона городских лесов

Зоны специального назначения:

С-1 Зона режимных объектов

С-2 Зона насаждений специального назначения

С-3 Зона размещения и переработки отходов производства и потребления

С-4 Зона кладбищ и крематориев.

2. Территориальные зоны могут подразделяться на подзоны в зависимости от того, какие предельные параметры использования объектов капитального строительства и земельных участков установлены относительно их отдельных частей. Подзоны могут подразделяться на участки градостроительного зонирования, образуемые отдельными земельными участками, имеющими непрерывающиеся общие границы.

3. Подзона территориальной зоны (подзона) – территория, выделенная в составе территориальной зоны по схожести средовых характеристик застройки в её пределах и для которой установлены одинаковые параметры использования земельных участков и объектов капитального строительства, при этом в составе одной территориальной зоны должно быть выделено не менее двух подзон, либо выделение подзон не производится, а параметры использования земельных участков и объектов капитального строительства устанавливаются в регламенте самой территориальной зоны.

4. Участок градостроительного зонирования – часть территории подзоны, территориальной зоны, состоящая из земельных участков, имеющих смежные границы, и отделённая от других участков этой же территориальной зоны (подзоны) участками градостроительного зонирования других территориальных зон (подзон).

5. Границы территориальных зон определяются на основе генерального плана в соответствии с требованиями статьи 34 Градостроительного кодекса Российской Федерации.

6. Участки градостроительного зонирования имеют свою систему нумерации в целях облегчения ориентации пользователей Правил. Номера участков градостроительного зонирования состоят из следующих элементов:

1) смешанного буквенно-цифрового кода территориальной зоны в соответствии с частью 1 настоящей статьи;

2) собственного номера участка градостроительного зонирования, отделенного от цифрового обозначения административного района косой чертой.

7. Номер каждого участка градостроительного зонирования является уникальным.

8. Для акваторий водных объектов территориальные зоны не установлены.

Статья 12. Зоны с особыми условиями использования территории, установленные для города

1. Для города установлены следующие зоны с особыми условиями использования территории:

1) зоны, выделенные по экологическим и санитарно-эпидемиологическим условиям;

2) иные зоны, выделяемые в соответствии с законодательством Российской Федерации.

2. Режим градостроительной деятельности в пределах указанных зон определяется законодательством Российской Федерации, Ростовской области, нормативными правовыми актами органов местного самоуправления.

3. При нанесении на карты зон с особыми условиями использования территории границ указанных зон необходимо руководствоваться имеющейся документацией с установлением и описанием границ указанных зон, а при ее отсутствии руководствоваться нормативными правовыми актами, регулирующими режим градостроительной деятельности в пределах данных зон, в том случае, если таковые акты содержат прямые указания на способ установления границ указанных зон.

Статья 13. Состав градостроительных регламентов

1. Градостроительным регламентом определяется правовой режим земельных участков, равно как и всего, что находится над и под поверхностью земельных участков и используется в процессе их застройки и последующей эксплуатации объектов капитального строительства.

Градостроительные регламенты действуют в пределах территориальных зон и распространяются в равной мере на все расположенные в одной и той же территориальной зоне земельные участки, иные объекты недвижимости, независимо от форм собственности.

2. Градостроительные регламенты состоят из следующей информации, отображаемой в текстовой форме:

1) перечень видов разрешенного использования земельных участков и объектов капитального строительства;

2) предельные (минимальные и (или) максимальные) размеры земельных участков и предельные параметры разрешённого строительства, реконструкции объектов капитального строительства;

3) ограничения видов использования земельных участков и объектов капитального строительства, устанавливаемые в соответствии с законодательством Российской Федерации.

3. Градостроительные регламенты устанавливаются для всех земель в границах города, за исключением указанных в части 6 статьи 36 Градостроительного кодекса Российской Федерации.

4. Действие градостроительных регламентов распространяется на все земельные участки, находящиеся в пределах данной территориальной зоны, за исключением земельных участков, указанных в части 4 статьи 36 Градостроительного кодекса Российской Федерации.

5. Виды разрешённого использования земельных участков и объектов капитального строительства, содержащиеся в регламентах, разделяются на основные, условно разрешённые и вспомогательные.

6. Основные виды разрешенного использования земельных участков и объектов капитального строительства выбираются для строительства самостоятельно без дополнительных разрешений и согласований правообладателями таких земельных участков, за исключением организаций, упомянутых в части 4 статьи 37 Градостроительного кодекса Российской Федерации.

7. Условно разрешённые виды использования земельных участков и объектов капитального строительства правообладателями земельных участков могут быть применены только после получения специального согласования посредством публичных слушаний, проводимых в соответствии с решением Волгодонской городской Думы.

8. Вспомогательные виды разрешенного использования земельных участков и объектов капитального строительства могут быть применены правообладателями таких участков самостоятельно без дополнительных разрешений и согласований только при наличии на данном участке вида использования, отнесённого к соответствующим основным или условно разрешенным. Вспомогательные виды разрешённого использования применяются совместно с теми основными или условно разрешёнными видами, которые указаны напротив них в тексте градостроительного регламента, приведённого в табличной форме.

9. Предельные (минимальные и (или) максимальные) размеры земельных участков и предельные параметры разрешенного строительства, реконструкции объектов капитального строительства (далее – предельные параметры) могут устанавливаться применительно к отдельным подзонам, выделенным в составе территориальных зон, или ко всем территориальным зонам, если в их составе не выделены подзоны.

10. Предельные параметры устанавливают требования к строительному и ландшафтному зонированию территории, по отношению к которой установлен регламент, а также требования к благоустройству городской среды (в том числе порядку установления уличной рекламы, ограждений, мощению участков и т.п.).

11. Перечень предельных параметров, содержащихся в градостроительных регламентах, может дополняться по мере разработки проектов планировки отдельных территорий. В зависимости от того, какие предельные параметры выделены применительно к разным частям территориальной зоны, происходит выделение подзон.

12. Ограничения видов использования земельных участков и объектов капитального строительства, устанавливаемые в соответствии с законодательством Российской Федерации, в составе градостроительного регламента указываются применительно ко всей тер-

риториальной зоне, если в её пределах распространяется действие зон с особыми условиями использования территорий.

13. Ввиду значительного объема требований, установленных законодательством Российской Федерации в виде ограничений на использование территорий, градостроительные регламенты территории, содержащиеся в главе 5 настоящих Правил, включают в себя ссылку на нормативные правовые акты, регулирующие использование территории в пределах зон с особыми условиями использования территорий.

14. Основные виды разрешенного использования объектов капитального строительства и основные виды использования земельных участков, градостроительных регламентов, отнесенные действующими санитарными нормами к объектам с санитарно-защитной зоной не более 50 м, 100 м и 300 м, определяются на основании перечня предприятий, указанных в действующем СанПиН «Санитарно-защитные зоны и санитарная классификация предприятий, сооружений и иных объектов» и отнесенных к предприятиям V, IV, III классов опасности соответственно.

15. Публичные слушания по вопросу предоставления разрешения на условно разрешенный вид использования земельного участка или объекта капитального строительства и (или) на предоставление разрешения на отклонение от предельных параметров разрешенного строительства, реконструкции объектов капитального строительства проводятся в случаях, если:

1) земельный участок свободен от застройки;

2) на земельном участке расположен объект капитального строительства, планируемый к реконструкции;

3) на земельном участке расположен объект, строительство которого не завершено, но он планируется к реконструкции и завершению строительства.

16. Для земельных участков, застроенных без получения разрешения на строительство в установленном законом порядке, публичные слушания в порядке, определенном ст. 39, ст. 40 Градостроительного кодекса Российской Федерации, не проводятся.

Статья 14. Порядок применения градостроительных регламентов

1. К земельным участкам, иным объектам недвижимости, расположенным в пределах зон с особыми условиями использования территорий, указанных в статье 12 настоящих Правил, градостроительные регламенты, определенные применительно к соответствующим территориальным зонам, указанным в статье 11 настоящих Правил, применяются с учетом ограничений, предусмотренных действующим законодательством Российской Федерации.

2. Для каждого земельного участка, иного объекта недвижимости, расположенного в границах города, разрешенным считается такое использование, которое соответствует:

1) градостроительным регламентам, установленным в главе 5 настоящих Правил;

2) техническим регламентам, региональным и местным нормативам градостроительного проектирования;

3) ограничениям по экологическим и санитарно-эпидемиологическим условиям - в случаях, когда земельный участок, иной объект недвижимости расположен в соответствующей зоне с особыми условиями использования территории;

4) иным ограничениям на использование объектов капитального строительства (включая нормативные правовые акты об установлении публичных сервитутов, соглашения об установлении частных сервитутов, иные предусмотренные законодательством документы).

3. Собственники, землепользователи, землевладельцы, арендаторы земельных участков, иных объектов недвижимости, имеют право по своему усмотрению выбирать виды (вид) использования недвижимости, разрешённые как основные и вспомогательные к ним для соответствующих территориальных зон при условии обязательного соблюдения требований технических регламентов, нормативно-технических документов, региональных и местных нормативов градостроительного проектирования.

4. Для использования земельных участков, объектов капитального строительства в соответствии с видом разрешенного использования, определенным как условно разрешённый для данной территориальной зоны, необходимо предоставление разрешения посредством публичных слушаний, проводимых в соответствии с решением Волгодонской городской Думы.

5. Изменение одного вида на другой вид разрешенного использования земельных участков и иных объектов недвижимости реализуется градостроительными регламентами, установленными настоящими Правилами.

6. Изменение одного вида на другой вид разрешенного использования земельных участков и иных объектов недвижимости осуществляется при условии:

1) выполнения требований технических регламентов;

2) получения лицом, обладающим правом на изменение одного вида на другой вид разрешенного использования земельных участков и иных объектов недвижимости, специального согласования посредством публичных слушаний, проводимых в соответствии с решением Волгодонской городской Думы - в случаях, когда испрашиваемый вид разрешенного использования земельных участков и иных объектов недвижимости является условно разрешенным.

Статья 15. Использование и строительные изменения объектов капитального строительства, несоответствующих Правилам

1. Земельные участки или объекты капитального строительства, виды разрешенного использования, предельные параметры которых не соответствуют градостроительному регламенту, могут использоваться без установления срока приведения их в соответствие с градостроительным регламентом, за исключением случаев, если использование таких земельных участков и объектов капитального строительства опасно для жизни или здоровья человека, для окружающей среды, объектов культурного наследия.

2. Все изменения объектов, указанных в части 1 настоящей статьи, осуществляемые путем изменения видов и интенсивности их использования, их параметров, могут производиться только в целях приведения их в соответствие с настоящими Правилами.

3. Не допускается увеличивать площадь и строительный объем объектов капитального строительства, которые имеют вид, виды использования, не разрешённые для данной территориальной зоны, либо те, которые поименованы как разрешённые для соответствующих территориальных зон (глава 5 настоящих Правил), но расположены в зонах с особыми условиями использования территории, в пределах которых не предусмотрено размещение соответствующих объектов.

4. На объектах, которые имеют вид, виды использования, не разрешённые для данной зоны, не допускается увеличивать объемы и интенсивность производственной деятельности без приведения используемой технологии в соответствие с требованиями безопасности - экологическими, санитарно-гигиеническими, противопожарными, гражданской обороны и предупреждения чрезвычайных ситуаций, иными требованиями безопасности, устанавливаемыми техническими регламентами.

5. Объекты недвижимости, несоответствующие настоящим Правилам по предельным параметрам, затрудняющие или блокирующие возможность прохода, проезда, имеющие превышение площади и высоты по сравнению с разрешенными пределами и т.д., могут поддерживаться и использоваться при условии, что эти действия не увеличивают степень несоответствия этих объектов настоящим Правилам. Действия по отношению к указанным объектам, выполняемые на основе разрешений на строительство, должны быть направлены на устранение несоответствия таких объектов настоящим Правилам.

6. Несоответствующий вид использования недвижимости не может быть заменён на иной несоответствующий вид использования.

Статья 16. Контроль за использованием объектов капитального строительства и земельных участков

1. Контроль за использованием объектов капитального строительства и земельных участков осуществляют должностные лица надзорных и контролирующих органов, которым в соответствии с законодательством предоставлены такие полномочия.

2. Должностные лица надзорных и контролирующих органов, действуя в соответствии с законодательством, вправе производить наружный и внутренний осмотр объектов капитального строительства и земельных участков, получать от правообладателей таких объектов необходимую информацию, знакомиться с документацией, относящейся к использованию и изменению таких объектов.

3. Правообладатели объектов капитального строительства и земельных участков обязаны оказывать должностным лицам надзорных и контрольных органов, действующим в соответствии с законодательством, содействие в выполнении ими своих обязанностей.

Глава 4. Карта градостроительного зонирования

Статья 17. Состав и содержание карты градостроительного зонирования

1. Картами градостроительного зонирования в составе Правил являются графические отображения границ территориальных зон, подзон, участков градостроительного зонирования, границ зон с особыми условиями использования территории, границ территорий объектов культурного наследия.

2. Карта градостроительного зонирования состоит из двух частей:

- карта границ территориальных зон (приложение 1);
- карта зон с особыми условиями использования территорий, карта границ территорий объектов культурного наследия (приложение 2).

3. Масштаб карты градостроительного зонирования установлен 1:10000 (в 1 см 100 метров).

Статья 18. Карта границ территориальных зон

Карта границ территориальных зон города подготавливается применительно ко всей территории города в масштабе 1:10000 (в 1 см 100 метров).

Статья 19. Карта границ зон с особыми условиями использования территорий

Карта границ зон с особыми условиями использования территории, карта границ территорий объектов культурного наследия подготавливается применительно ко всей территории в масштабе 1:10000 (в 1 см 100 метров).

Статья 20. Порядок ведения карты градостроительного зонирования

1. Ведение карты градостроительного зонирования (своевременное отображение внесённых в установленном порядке изменений в границы зон с особыми условиями использования территорий) осуществляется Администрацией города Волгодонска.

2. В случае внесения изменений в границы зон с особыми условиями использования территорий лицо, заинтересованное в отображении таких изменений, либо уполномоченный орган, ответственный за регулирование использования таких зон, уведомляет Комиссию о внесении соответствующих изменений и в течение пяти дней с такого уведомления представляет в Комиссию документы, подтверждающие правомочность внесения таких изменений. Комиссия в течение тридцати дней принимает решение об отображении указанных изменений на карте границ зон с особыми условиями использования территории. Администрация города Волгодонска в течение десяти дней с момента принятия решения обеспечивает внесение изменений в карту и публикацию таких изменений в порядке, аналогичном порядку публикации изменений в Правила.

Глава 5. Градостроительные регламенты

Статья 21. Градостроительный регламент зоны жилой застройки первого типа (Ж-1)

1.Перечень видов разрешённого использования объектов капитального строительства и земельных участков:

Код (числовое обозначение вида)	Наименование основных видов разрешенного использования объектов капитального строительства и земельных участков в соответствии с классификатором	Описание видов разрешённого использования объектов капитального строительства и земельных участков в соответствии с классификатором	Разрешенное использование объектов капитального строительства и земельных участков в соответствии с Правилами	Вспомогательные виды разрешённого использования, установленные к основным видам разрешенного использования объектов капитального строительства и земельных участков в соответствии с Правилами
2.1	Для индивидуального жилищного строительства	Размещение индивидуального жилого дома (дом, пригодный для постоянного проживания, высотой не выше трех надземных этажей); выращивание плодовых, ягодных, овощных, бахчевых или иных декоративных или сельскохозяйственных культур; размещение индивидуальных гаражей и подсобных сооружений	Индивидуальные жилые дома Комплексное освоение в целях индивидуального жилищного строительства	Хозяйственные постройки, постройки для занятия индивидуальной трудовой деятельностью, гаражи, открытые места для стоянки автомобилей, строения для домашних животных, содержание которых не требует выпаса, и птицы, сады, огороды, палисадники, отдельно стоящие беседки и навесы, в том числе предназначенные для осуществления хозяйственной деятельности, отдельно стоящие индивидуальные бассейны, бани и сауны, расположенные на приусадебных участках (при условии подключения к централизованным сетям водоотведения), надворные туалеты (при условии устройства септика с фильтрующим колодцем), индивидуальные резервуары для хранения воды, скважины для забора технической воды, открытые площадки для индивидуальных занятий спортом и физкультурой, летние кухни, площадки для сбора мусора
2.3	Блокированная жилая застройка	Размещение жилого дома, не предназначенного для раздела на квартиры, имеющего одну или несколько общих стен с соседними жилыми домами (количеством этажей не более чем три, при общем количестве совмещенных домов не более десяти и каждый из которых предназначен для проживания одной семьи, имеет общую стену (общие стены) без проемов с соседним блоком или соседними блоками, расположен на отдельном земельном участке и имеет выход на территорию общего пользования (жилые дома блокированной застройки); разведение декоративных и плодовых деревьев, овощных и ягодных культур; размещение индивидуальных гаражей и иных вспомогательных сооружений; обустройство спортивных и детских площадок, площадок отдыха	Блокированные жилые дома с приусадебными участками	
3.8	Общественное управление	Размещение объектов капитального строительства, предназначенных для размещения органов государственной власти, органов местного самоуправления, судов, а также организаций, непосредственно обеспечивающих их деятельность; размещение объектов капитального строительства, предназначенных для размещения органов управления политических партий, профессиональных и отраслевых союзов, творческих союзов и иных общественных объединений граждан по отраслевому или политическому признаку; размещение объектов капитального строительства для дипломатических представительства иностранных государств и консульских учреждений в Российской Федерации	Здания органов государственной власти и местного самоуправления, суды, прокуратура административные учреждения административно-управленческой деятельности	Гостевые автостоянки, гаражи служебного автотранспорта, здания и сооружения для размещения служб охраны и наблюдения

3.5.1	Дошкольное, начальное и среднее общее образование	Размещение объектов капитального строительства, предназначенных для просвещения, дошкольного, начального и среднего общего образования (детские ясли, детские сады, школы, лицеи, гимназии, художественные, музыкальные школы, образовательные кружки и иные организации, осуществляющие деятельность по воспитанию, образованию и просвещению)	Дошкольные образовательные учреждения Общеобразовательные учреждения	Хозяйственные постройки, гаражи служебного транспорта, сооружения локального инженерного обеспечения, гостевые автостоянки, спортивные ядра, открытые площадки для занятий спортом и физкультурой, школьные сады, здания и сооружения для размещения служб охраны и наблюдения, площадки для сбора мусора
3.5.2	Среднее и высшее профессиональное образование	Размещение объектов капитального строительства, предназначенных для профессионального образования и просвещения (профессиональные технические училища, колледжи, художественные, музыкальные училища, общества знаний, институты, университеты, организации по переподготовке и повышению квалификации специалистов и иные организации, осуществляющие деятельность по образованию и просвещению)	Специальные и специализированные образовательные учреждения	
3.2	Социальное обслуживание	Размещение объектов капитального строительства, предназначенных для оказания гражданам социальной помощи (службы занятости населения, дома престарелых, дома ребенка, детские дома, пункты питания малоимущих граждан, пункты ночлега для бездомных граждан, службы психологической и бесплатной юридической помощи, социальные, пенсионные и иные службы, в которых осуществляется прием граждан по вопросам оказания социальной помощи и назначения социальных или пенсионных выплат); размещение объектов капитального строительства для размещения отделений почты и телеграфа; размещение объектов капитального строительства для размещения общественных некоммерческих организаций: благотворительных организаций, клубов по интересам	Отделения связи, почтовые отделения, телефонные и телеграфные станции и переговорные пункты	Гостевые автостоянки, площадки для сбора мусора
3.3	Бытовое обслуживание	Размещение объектов капитального строительства, предназначенных для оказания населению или организациям бытовых услуг (мастерские мелкого ремонта, ателье, бани, парикмахерские, прачечные, химчистки, похоронные бюро)	Справочные бюро Салоны сотовой связи, фотосалоны, пункты продажи сотовых телефонов и приёма платежей Отдельно стоящие и встроенные приёмные пункты и мастерские по мелкому бытовому ремонту (ремонту обуви, одежды, зонтов, часов и т. п.), пошивочные ателье и мастерские, парикмахерские, косметические салоны, салоны красоты, прачечные и химчистки	Гостевые автостоянки
3.4.1	Амбулаторно-поликлиническое обслуживание	Размещение объектов капитального строительства, предназначенных для оказания гражданам амбулаторно-поликлинической медицинской помощи (поликлиники, фельдшерские пункты, пункты здравоохранения, центры матери и ребенка, диагностические центры, молочные кухни, станции донорства крови, клинические лаборатории)	Амбулаторно-поликлинические учреждения, пункты оказания первой медицинской помощи, санитарно-эпидемиологические станции, центры медицинских консультаций населения, молочные кухни Медицинские кабинеты, аптеки, аптечные пункты	Хозяйственные постройки амбулаторно-поликлинических учреждений, отдельно стоящие и пристроенные лаборатории, гаражи служебного транспорта, сооружения локального инженерного обеспечения, гостевые автостоянки, здания и сооружения для размещения служб охраны и наблюдения, площадки для сбора мусора
4.4	Магазины	Размещение объектов капитального строительства, предназначенных для продажи товаров, торговая площадь которых составляет до 5000 кв. м	Магазины продовольственные и промтоварные	Гостевые автостоянки, площадки для сбора мусора
3.10	Ветеринарное обслуживание	Размещение объектов капитального строительства, предназначенных для оказания ветеринарных услуг, содержания или разведения животных, не являющихся сельскохозяйственными, под надзором человека. Содержание данного вида разрешенного использования включает в себя содержание видов разрешенного использования с кодами 3.10.1 - 3.10.2	Ветеринарные лечебницы для мелких домашних животных	Гостевые автостоянки, хозяйственные постройки, строения для содержания животных, гаражи для служебного транспорта, здания и сооружения для размещения служб охраны и наблюдения, площадки для сбора мусора
8.3	Обеспечение внутреннего правопорядка	Размещение объектов капитального строительства, необходимых для подготовки и поддержания в готовности органов внутренних дел и спасательных служб, в которых существует военизированная служба; размещение объектов гражданской обороны, за исключением объектов гражданской обороны, являющихся частями производственных зданий	Здания и помещения для размещения подразделений органов охраны правопорядка	Гостевые автостоянки, гаражи для служебного транспорта, открытые площадки для занятий спортом и физкультурой, площадки для сбора мусора
			Пожарные части, здания и помещения для размещения подразделений пожарной охраны	Учебно-тренировочные комплексы со спортивными площадками, закрытые гаражи-стоянки специальных автомобилей, гостевые автостоянки, склады инвентаря, площадки для сбора мусора
			Объекты гражданской обороны	
3.1	Коммунальное обслуживание	Размещение объектов капитального строительства в целях обеспечения физических и юридических лиц коммунальными услугами, в частности: поставки воды, тепла, электричества, газа, предоставления услуг связи, отвода канализационных стоков, очистки и уборки объектов недвижимости (котельных, водозаборов, очистных сооружений, насосных станций, водопроводов, линий электропередач, трансформаторных подстанций, газопроводов, линий связи, телефонных станций, канализаций, стоянок, гаражей и мастерских для обслуживания уборочной и аварийной техники, а также зданий или помещений, предназначенных для приема физических и юридических лиц в связи с предоставлением им коммунальных услуг)	Аварийно-диспетчерские службы организаций, осуществляющих эксплуатацию сетей инженерно-технического обеспечения города	Гаражи служебного транспорта, склады материалов и инвентаря, здания и сооружения для размещения служб охраны и наблюдения, площадки для сбора мусора
			Сооружения и устройства сетей инженерно-технического обеспечения	
			Объекты пожарной охраны (гидранты, резервуары и т.п.)	
3.6	Культурное развитие	Размещение объектов капитального строительства, предназначенных для размещения в них музеев, выставочных залов, художественных галерей, домов культуры, библиотек, кинотеатров и кинозалов, театров, филармоний, планетариев; устройство площадок для празднеств и гуляний; размещение зданий и сооружений для размещения цирков, зверинцев, зоопарков, океанариумов	Библиотеки	Гостевые автостоянки
12.0	Земельные участки (территории) общего пользования	Размещение объектов улично-дорожной сети, автомобильных дорог и пешеходных тротуаров в границах населенных пунктов, пешеходных переходов, набережных, береговых полос водных объектов общего пользования, скверов, бульваров, площадей, проездов, малых архитектурных форм благоустройства	Общественные туалеты, зелёные насаждения	
			Сквер, парк, парковая зона, бульвар	
			Нестационарные (временные) торговые объекты	
			Нестационарные (временные) объекты общественного питания	
			Нестационарные (временные) объекты бытового обслуживания	
			Сооружения и устройства транспортной инфраструктуры, улично-дорожная сеть	
4.9	Обслуживание автотранспорта	Размещение постоянных или временных гаражей с несколькими стояночными местами, стоянок (парковок), гаражей, в том числе многоярусных, не указанных в коде 2.7.1	Гостевые автостоянки	

Код (числовое обозначение вида)	**Наименование условно разрешённых видов использования объектов капитального строительства и земельных участков в соответствии с классификатором**	**Описание видов разрешённого использования объектов капитального строительства и земельных участков в соответствии с классификатором**	**Условно разрешённые виды использования объектов капитального строительства и земельных участков в соответствии с Правилами**	**Вспомогательные виды разрешённого использования, установленные к условно разрешенным видам объектов капитального строительства и земельных участков в соответствии с Правилами**
4.7	Гостиничное обслуживание	Размещение гостиниц, а также иных зданий, используемых с целью извлечения предпринимательской выгоды из предоставления жилого помещения для временного проживания в них	Условно разрешённые виды использования объектов капитального строительства и земельных участков в соответствии с Правилами	Хозяйственные постройки гостиниц, сооружения локального инженерного обеспечения, гаражи служебного транспорта, автостоянки для проживающих в гостинице, гостевые автостоянки, здания и сооружения для размещения служб охраны и наблюдения, площадки для сбора мусора
4.1	Деловое управление	Размещение объектов капитального строительства с целью: размещения объектов управленческой деятельности, не связанной с государственным или муниципальным управлением и оказанием услуг, а также с целью обеспечения совершения сделок, не требующих передачи товара в момент их совершения между организациями, в том числе биржевая деятельность (за исключением банковской и страховой деятельности)	Условно разрешённые виды использования объектов капитального строительства и земельных участков в соответствии с Правилами	Гостевые автостоянки, сооружения локального инженерного обеспечения, гаражи служебного транспорта, в том числе встроенные в здания, отдельно стоящие хозяйственные корпуса общественных зданий, здания и сооружения для размещения служб охраны и наблюдения, площадки для сбора мусора
4.5	Банковская и страховая деятельность	Размещение объектов капитального строительства, предназначенных для размещения организаций, оказывающих банковские и страховые	Условно разрешённые виды использования объектов капитального строительства и земельных участков в соответствии с Правилами	
4.6	Общественное питание	Размещение объектов капитального строительства в целях устройства мест общественного питания (рестораны, кафе, столовые, закусочные, бары)	Условно разрешённые виды использования объектов капитального строительства и земельных участков в соответствии с Правилами	Гостевые автостоянки, площадки для сбора мусора
			Условно разрешённые виды использования объектов капитального строительства и земельных участков в соответствии с Правилами	Гаражи для служебного транспорта, хозяйственные постройки, сооружения локального инженерного обеспечения, площадки для сбора мусора
4.9.1	Объекты придорожного сервиса	Размещение автозаправочных станций (бензиновых, газовых); размещение магазинов сопутствующей торговли, зданий для организации общественного питания в качестве объектов придорожного сервиса; предоставление гостиничных услуг в качестве придорожного сервиса; размещение автомобильных моек и прачечных для автомобильных принадлежностей, мастерских, предназначенных для ремонта и обслуживания автомобилей и прочих объектов придорожного сервиса	Условно разрешённые виды использования объектов капитального строительства и земельных участков в соответствии с Правилами	Хозяйственные постройки, площадки для сбора мусора
3.7	Религиозное использование	Размещение объектов капитального строительства, предназначенных для отправления религиозных обрядов (церкви, соборы, храмы, часовни, монастыри, мечети, молельные дома); размещение объектов капитального строительства, предназначенных для постоянного местонахождения духовных лиц, паломников и послушников в связи с осуществлением ими религиозной службы, а также для осуществления благотворительной и религиозной образовательной деятельности (монастыри, скиты, воскресные школы, семинарии, духовные училища)	Условно разрешённые виды использования объектов капитального строительства и земельных участков в соответствии с Правилами	Хозяйственные постройки, дома для проживания священнослужителей, вспомогательные сооружения для отправления культа, гаражи служебного автотранспорта, здания для собрания прихожан, сооружения локального инженерного обеспечения, гостевые автостоянки, площадки для сбора мусора
9.3	Историко-культурная деятельность	Сохранение и изучение объектов культурного наследия народов Российской Федерации (памятников истории и культуры), в том числе: объектов археологического наследия, достопримечательных мест, мест бытования исторических промыслов, производств и ремесел, недействующих военных и гражданских захоронений, объектов культурного наследия, хозяйственная деятельность, являющаяся историческим промыслом или ремеслом, а также хозяйственная деятельность, обеспечивающая познавательный туризм	Условно разрешённые виды использования объектов капитального строительства и земельных участков в соответствии с Правилами	

5.1	Спорт	Размещение объектов капитального строительства в качестве спортивных клубов, спортивных залов, бассейнов, устройство площадок для занятия спортом и физкультурой (беговые дорожки, спортивные сооружения, теннисные корты, поля для спортивной игры, автодромы, мотодромы, трамплины, трассы и спортивные стрельбища), в том числе водным (причалы и сооружения, необходимые для водных видов спорта и хранения соответствующего инвентаря, размещение спортивных баз и лагерей)	Условно разрешённые виды использования объектов капитального строительства и земельных участков в соответствии с Правилами	Гостевые автостоянки, раздевальные и душевые помещения для посетителей спортивных объектов, здания и сооружения технологически связанные с проведением спортивных соревнований и физкультурных мероприятий, площадки для сбора мусора
			Условно разрешённые виды использования объектов капитального строительства и земельных участков в соответствии с Правилами	
			Условно разрешённые виды использования объектов капитального строительства и земельных участков в соответствии с Правилами	
12.2	Специальная деятельность	Размещение, хранение, захоронение, утилизация, накопление, обработка, обезвреживание отходов производства и потребления, медицинских отходов, биологических отходов, радиоактивных отходов, веществ, разрушающих озоновый слой, а также размещение объектов размещения отходов, захоронения, хранения, обезвреживания таких отходов (скотомогильников, мусоросжигательных и мусороперерабатывающих заводов, полигонов по захоронению и сортировке бытового мусора и отходов, мест сбора вещей для их вторичной переработки	Условно разрешённые виды использования объектов капитального строительства и земельных участков в соответствии с Правилами	Складские постройки, площадки для сбора мусора

2. Предельные размеры земельных участков и предельные параметры разрешённого строительства, реконструкции объектов капитального строительства

	Для всех участков градостроительного зонирования:
Площадь земельного участка:	
максимальная	3000 м² (для индивидуального жилищного строительства); 0,5 га (для иных видов капитального строительства)
минимальная	500 м² (для индивидуального жилищного строительства); 500 м² (для блокированной застройки); не ограничено - для иных видов капитального строительства
Количество этажей:	
максимальное	3 этажа, включая все надземные и подземные этажи, в том числе технический, мансардный, цокольный, если верх его перекрытия находится выше средней планировочной отметки земли не менее чем на 2м; 4 этажа - для иных видов капитального строительства
минимальное	1 этаж - для всех видов капитального строительства
Высота зданий, сооружений:	
максимальная	15 м - для индивидуальных и блокированных жилых домов с приусадебными участками; 16 м - для иных видов капитального строительства
минимальная	4,5 м
Процент застройки:	
максимальный	- в условиях вновь застраиваемых территорий (отношение площади земельного участка, которая может быть занята объектами индивидуального жилищного строительства и хозяйственными постройками, ко всей площади земельного участка) не может превышать 50%; - в условиях реконструкции сложившейся застройки (отношение площади земельного участка, которая может быть занята объектами индивидуального жилищного строительства и хозяйственными постройками, ко всей площади земельного участка) при отсутствии централизованного канализования не может превышать 60%, а при наличии централизованного канализования не может превышать 70%
минимальный	5,6 % - для индивидуальных и блокированных жилых домов с приусадебными участками; не ограничено - для иных видов капитального строительства
Иные показатели:	
максимальная высота оград вдоль улиц	2,0 м
максимальная высота оград между соседними участками	2,0 м (при условии устройства проветриваемого ограждения)
отступ застройки от красной линии улицы	не менее чем на 5м
отступ застройки от межи, разделяющей соседние участки	от жилого дома - 3м, от постройки для содержания скота и птицы - 4м, от других построек (сарая, бани, гаража, навеса и др.) - 1м (при условии соблюдения противопожарных разрывов), от стволов высокорослых деревьев - 4м, от стволов среднерослых, деревьев - 2м, от кустарника - 1м
устройство выгребной ямы	выгребная яма выполняется герметично гидроизолированно снаружи и изнутри в границах земельного участка под индивидуальным жилым домом не более 3м глубиной, от 1м до 2м шириной, до забора – не менее 2м, дно ямы делается с наклоном в сторону люка, обязательно установка вентиляционной трубы диаметром 100 мм и выносом над землей не менее 600 мм, расстояние от выгребной ямы до сетей водопровода не менее 5м
Площадь индивидуального жилого дома:	
максимальная	480 м² общей площади дома – рекомендуемый предельно допустимый показатель жилого дома при малоэтажной застройке (не нормируется)
минимальная	28 м²

3. Формирование земельных участков посредством разделения исходного участка на участки меньшего размера может быть осуществлено при том условии, что площади вновь формируемых участков не будут меньше установленных для данной зоны минимальных показателей (применительно к соответствующему виду использования). Исключения могут быть предоставлены только по процедурам согласований, проводимых в установленном законом порядке.

4. При определении места допустимого размещения объекта капитального строительства (индивидуальные жилые дома), за пределами которого запрещено строительство, предусматривать минимальный отступ от границ земельного участка не менее 1 м для устройства отмостки или технического обслуживания объекта, с учетом требований СНиП и СанПиН, правил и норм противопожарной безопасности, требований технических регламентов, региональных и местных нормативов градостроительного проектирования.

5. Ограничения использования земельных участков и объектов капитального строительства указаны в статье 47 настоящих Правил.

Статья 22. Градостроительный регламент зоны жилой застройки второго типа (Ж-2)

1.Перечень видов разрешённого использования объектов капитального строительства и земельных участков:

Код (числовое обозначение вида)	**Наименование основных видов разрешенного использования объектов капитального строительства и земельных участков в соответствии с классификатором**	**Описание видов разрешённого использования объектов капитального строительства и земельных участков в соответствии с классификатором**	**Разрешенное использование объектов капитального строительства и земельных участков в соответствии с Правилами**	**Вспомогательные виды разрешённого использования, установленные к основным видам разрешенного использования объектов капитального строительства и земельных участков в соответствии с Правилами**
2.5	Среднеэтажная жилая застройка	Размещение жилых домов, предназначенных для разделения на квартиры, каждая из которых пригодна для постоянного проживания (жилые дома, высотой не выше восьми надземных этажей, разделенных на две и более квартиры); благоустройство и озеленение; размещение подземных гаражей и автостоянок; обустройство спортивных и детских площадок, площадок отдыха; размещение объектов обслуживания жилой застройки во встроенных, пристроенных и встроенно-пристроенных помещениях многоквартирного дома, если общая площадь таких помещений в многоквартирном доме не составляет более 20% общей площади помещений дома	Многоквартирные жилые дома	Дворы общего пользования, площадки для индивидуальных занятий физкультурой и спортом, хозяйственные площадки, гостевые автостоянки, встроенные гаражи, микрорайонные (квартальные) клубы
2.6	Многоэтажная жилая застройка (высотная застройка)	Размещение жилых домов, предназначенных для разделения на квартиры, каждая из которых пригодна для постоянного проживания (жилые дома высотой девять и выше этажей, включая подземные, разделенных на двадцать и более квартир); благоустройство и озеленение придомовых территорий; обустройство спортивных и детских площадок, хозяйственных площадок; размещение подземных гаражей и наземных автостоянок, размещение объектов обслуживания жилой застройки во встроенных, пристроенных и встроенно-пристроенных помещениях многоквартирного дома в отдельных помещениях дома, если площадь таких помещений в многоквартирном доме не составляет более 15% от общей площади дома		
3.2	Социальное обслуживание	Размещение объектов капитального строительства, предназначенных для оказания гражданам социальной помощи (службы занятости населения, дома престарелых, дома ребенка, детские дома, пункты питания малоимущих граждан, пункты ночлега для бездомных граждан, службы психологической и бесплатной юридической помощи, социальные, пенсионные и иные службы, в которых осуществляется прием граждан по вопросам оказания социальной помощи и назначения социальных или пенсионных выплат); размещение объектов капитального строительства для размещения отделений почты и телеграфа; размещение объектов капитального строительства для размещения общественных некоммерческих организаций: благотворительных организаций, клубов по интересам	Специализированные жилые дома для больных, нуждающихся в постоянном медицинском наблюдении, дома сестринского ухода, специальные дома системы социального обслуживания населения	
			Отделения связи, почтовые отделения, телефонные и телеграфные станции и переговорные пункты	Гостевые автостоянки, площадки для сбора мусора
3.5.1	Дошкольное, начальное и среднее общее образование	Размещение объектов капитального строительства, предназначенных для просвещения, дошкольного, начального и среднего общего образования (детские ясли, детские сады, школы, лицеи, гимназии, художественные, музыкальные школы, образовательные кружки и иные организации, осуществляющие деятельность по воспитанию, образованию и просвещению)	Общеобразовательные учреждения	Хозяйственные постройки, гаражи служебного транспорта, сооружения локального инженерного обеспечения, гостевые автостоянки, спортивные ядра, открытые площадки для занятий спортом и физкультурой, школьные сады, здания и сооружения для размещения служб охраны и наблюдения, площадки для сбора мусора
			Дошкольные образовательные учреждения	
			Специальные и специализированные образовательные учреждения	
			Учебные центры	
3.5.2	Среднее и высшее профессиональное образование	Размещение объектов капитального строительства, предназначенных для профессионального образования и просвещения (профессиональные технические училища, колледжи, художественные, музыкальные училища, общества знаний, институты, университеты, организации по переподготовке и повышению квалификации специалистов и иные организации, осуществляющие деятельность по образованию и просвещению)	Специальные и специализированные образовательные учреждения	
3.3	Бытовое обслуживание	Размещение объектов капитального строительства, предназначенных для оказания населению или организациям бытовых услуг (мастерские мелкого ремонта, ателье, бани, парикмахерские, прачечные, химчистки, похоронные бюро)	Салоны сотовой связи, фотосалоны, пункты продажи сотовых телефонов и приёма платежей, центры по предоставлению полиграфических услуг, ксерокопированию и т.п., пункты обмена валюты	Гостевые автостоянки
			Отдельно стоящие и встроенные приёмные пункты и мастерские по мелкому бытовому ремонту (ремонту обуви, одежды, зонтов, часов и т. п.), пошивочные ателье и мастерские, прачечные и химчистки	
			Парикмахерские, косметические салоны, салоны красоты	
3.4.1	Амбулаторно-поликлиническое обслуживание	Размещение объектов капитального строительства, предназначенных для оказания гражданам амбулаторно-поликлинической медицинской помощи (поликлиники, фельдшерские пункты, пункты здравоохранения, центры матери и ребенка, диагностические центры, молочные кухни, станции донорства крови, клинические лаборатории)	Амбулаторно-поликлинические учреждения, пункты оказания первой медицинской помощи, санитарно-эпидемиологические станции, центры медицинских консультаций населения, молочные кухни	Хозяйственные постройки амбулаторно-поликлинических учреждений, отдельно стоящие и пристроенные лаборатории, гаражи служебного транспорта, сооружения локального инженерного обеспечения, гостевые автостоянки, здания и сооружения для размещения служб охраны и наблюдения, площадки для сбора мусора
			Медицинские кабинеты, аптеки, аптечные пункты	Гостевые автостоянки
			Молочные кухни и раздаточные пункты молочных кухонь	Хозяйственные постройки молочных кухонь, гаражи служебного транспорта, сооружения локального инженерного обеспечения, площадки для сбора мусора

4.4	Магазины	Размещение объектов капитального строительства, предназначенных для продажи товаров, торговая площадь которых составляет до 5000 кв. м	Магазины продовольственные и промтоварные	Гостевые автостоянки, площадки для сбора мусора
3.8	Общественное управление	Размещение объектов капитального строительства, предназначенных для размещения органов государственной власти, органов местного самоуправления, судов, а также организаций, непосредственно обеспечивающих их деятельность; размещение объектов капитального строительства, предназначенных для размещения органов управления политических партий, профессиональных и отраслевых союзов, творческих союзов и иных общественных объединений граждан по отраслевому или политическому признаку; размещение объектов капитального строительства для дипломатических представительства иностранных государств и консульских учреждений в Российской Федерации	Здания органов государственной власти и местного самоуправления, суды, прокуратура	Гостевые автостоянки, гаражи служебного автотранспорта, здания и сооружения для размещения служб охраны и наблюдения
8.3	Обеспечение внутреннего правопорядка	Размещение объектов капитального строительства, необходимых для подготовки и поддержания в готовности органов внутренних дел и спасательных служб, в которых существует военизированная служба; размещение объектов гражданской обороны, за исключением объектов гражданской обороны, являющихся частями производственных зданий	Здания и помещения для размещения подразделений органов охраны правопорядка	Гостевые автостоянки, гаражи для служебного транспорта, открытые площадки для занятий спортом и физкультурой, площадки для сбора мусора
			Пожарные части, здания и помещения для размещения подразделений пожарной охраны	Гостевые автостоянки, учебно-тренировочные комплексы со спортивными площадками, закрытые гаражи-стоянки резервных автомобилей, склады инвентаря, площадки для сбора мусора
3.1	Коммунальное обслуживание	Размещение объектов капитального строительства в целях обеспечения физических и юридических лиц коммунальными услугами, в частности: поставки воды, тепла, электричества, газа, предоставления услуг связи, отвода канализационных стоков, очистки и уборки объектов недвижимости (котельных, водозаборов, очистных сооружений, насосных станций, водопроводов, линий электропередач, трансформаторных подстанций, газопроводов, линий связи, телефонных станций, канализаций, стоянок, гаражей и мастерских для обслуживания уборочной и аварийной техники, а также зданий или помещений, предназначенных для приема физических и юридических лиц в связи с предоставлением им коммунальных услуг)	Аварийно-диспетчерские службы организаций, осуществляющих эксплуатацию сетей инженерно-технического обеспечения города	Гостевые автостоянки, гаражи служебного транспорта, склады материалов и инвентаря, здания и сооружения для размещения служб охраны и наблюдения, площадки для сбора мусора
			Сооружения и устройства сетей инженерно-технического обеспечения, общественные туалеты, объекты гражданской обороны, зелёные насаждения, объекты пожарной охраны (гидранты, резервуары и т.п.)	
3.6	Культурное развитие	Размещение объектов капитального строительства, предназначенных для размещения в них музеев, выставочных залов, художественных галерей, домов культуры, библиотек, кинотеатров и кинозалов, театров, филармоний, планетариев; устройство площадок для празднеств и гуляний; размещение зданий и сооружений для размещения цирков, зверинцев, зоопарков, океанариумов	Клубы (Дома культуры), центры общения и досуговых занятий, залы для встреч, собраний, занятий детей и молодёжи, взрослых многоцелевого и специализированного назначения, информационные, компьютерные (неигровые) центры, справочные бюро, архивы, библиотеки	Гостевые автостоянки, сооружения локального инженерного обеспечения, гаражи служебного автотранспорта, здания и сооружения для размещения служб охраны и наблюдения, спортивные площадки без установки трибун для зрителей, площадки для сбора мусора
12.0	Земельные участки (территории) общего пользования	Размещение объектов улично-дорожной сети, автомобильных дорог и пешеходных тротуаров в границах населенных пунктов, пешеходных переходов, набережных, береговых полос водных объектов общего пользования, скверов, бульваров, площадей, проездов, малых архитектурных форм благоустройства	Сооружения и устройства транспортной инфраструктуры, улично-дорожная сеть	
			Нестационарные (временные) торговые объекты	
			Нестационарные (временные) объекты общественного питания	
			Нестационарные (временные) объекты бытового обслуживания	
			Сквер, парк, парковая зона, бульвар	
4.9	Обслуживание автотранспорта	Размещение постоянных или временных гаражей с несколькими стояночными местами, стоянок (парковок), гаражей, в том числе многоярусных, не указанных в коде 2.7.1	Гостевые автостоянки	
4.2	Объекты торговли (торговые центры, торгово-развлекательные центры (комплексы)	Размещение объектов капитального строительства, общей площадью свыше 5000 кв. м с целью размещения одной или нескольких организаций, осуществляющих продажу товаров, и (или) оказание услуг в соответствии с содержанием видов разрешенного использования с кодами 4.5-4.9; размещение гаражей и (или) стоянок для автомобилей сотрудников и посетителей торгового центра	Здания общественно-торгового назначения	Гостевые автостоянки наземные, подземные, встроенные и пристроенные к зданиям (сооружениям) с вместимостью по расчету, площадки для сбора мусора, объекты пожарной охраны (гидранты, резервуары, противопожарные водоемы), здания и сооружения для размещения служб охраны и наблюдения
Код (числовое обозначение вида)	**Наименование условно разрешённых видов использования объектов капитального строительства и земельных участков в соответствии с классификатором**	**Описание видов разрешённого использования объектов капитального строительства и земельных участков в соответствии с классификатором**	**Условно разрешённые виды использования объектов капитального строительства и земельных участков в соответствии с Правилами**	**Вспомогательные виды разрешённого использования, установленные к условно разрешенным видам объектов капитального строительства и земельных участков в соответствии с Правилами**
4.7	Гостиничное обслуживание	Размещение гостиниц, а также иных зданий, используемых с целью извлечения предпринимательской выгоды из предоставления жилого помещения для временного проживания в них	Гостиницы	Хозяйственные постройки гостиниц, сооружения локального инженерного обеспечения, гаражи служебного транспорта, автостоянки для проживающих в гостинице, гостевые автостоянки
4.1	Деловое управление	Размещение объектов капитального строительства в целях извлечения прибыли на основании торговой, банковской и иной предпринимательской деятельности. Содержание данного вида разрешенного использования включает в себя содержание видов разрешенного использования, предусмотренных кодами 4.1-4.10	Офисы	Гостевые автостоянки, сооружения локального инженерного обеспечения, гаражи служебного транспорта, в том числе встроенные в здания, здания и сооружения для размещения служб охраны и наблюдения, площадки для сбора мусора
4.5	Банковская и страховая деятельность	Размещение объектов капитального строительства, предназначенных для размещения организаций, оказывающих банковские и страховые	Отделения банков	
4.6	Общественное питание	Размещение объектов капитального строительства в целях устройства мест общественного питания (рестораны, кафе, столовые, закусочные, бары)	Предприятия общественного питания	Гостевые автостоянки, летние площадки предприятий общественного питания, площадки для сбора мусора
			Службы доставки питания по заказу	Гаражи для служебного транспорта, хозяйственные постройки, сооружения локального инженерного обеспечения, площадки для сбора мусора
3.10.1	Амбулаторное ветеринарное обслуживание	Размещение объектов капитального строительства, предназначенных для оказания ветеринарных услуг без содержания животных	Ветеринарные лечебницы для мелких домашних животных	Гостевые автостоянки, хозяйственные постройки, строения для содержания животных, гаражи для служебного транспорта вместимостью не более двух боксов, здания и сооружения для размещения служб охраны и наблюдения, площадки для сбора мусора
5.1	Спорт	Размещение объектов капитального строительства в качестве спортивных клубов, спортивных залов, бассейнов, устройство площадок для занятия спортом и физкультурой (беговые дорожки, спортивные сооружения, теннисные корты, поля для спортивной игры, автодромы, мотодромы, трамплины, трассы и спортивные стрельбища), в том числе водным (причалы и сооружения, необходимые для водных видов спорта и хранения соответствующего инвентаря, размещение спортивных баз и лагерей)	Физкультурно-спортивные комплексы без включения в их состав открытых спортивных сооружений с трибунами для размещения зрителей, крытые теннисные корты, купальные и спортивные плавательные бассейны общего пользования, микрорайонные (квартальные) спортивно-оздоровительные центры	Раздевальные и душевые помещения для посетителей спортивных объектов, здания и сооружения, технологически связанные с проведением спортивных соревнований и физкультурных мероприятий, гостевые автостоянки, площадки для сбора мусора
3.7	Религиозное использование	Размещение объектов капитального строительства, предназначенных для отправления религиозных обрядов (церкви, соборы, храмы, часовни, монастыри, мечети, молельные дома); размещение объектов капитального строительства, предназначенных для постоянного местонахождения духовных лиц, паломников и послушников в связи с осуществлением ими религиозной службы, а также для осуществления благотворительной и религиозной образовательной деятельности (монастыри, скиты, воскресные школы, семинарии, духовные училища)	Здания и сооружения культовых учреждений	Хозяйственные постройки, дома для проживания священнослужителей, вспомогательные сооружения для отправления культа, гаражи служебного автотранспорта, здания для собрания прихожан, сооружения локального инженерного обеспечения, гостевые автостоянки, площадки для сбора мусора
9.3	Историко-культурная деятельность	Сохранение и изучение объектов культурного наследия народов Российской Федерации (памятников истории и культуры), в том числе: объектов археологического наследия, достопримечательных мест, мест бытования исторических промыслов, производств и ремесел, недействующих военных и гражданских захоронений, объектов культурного наследия, хозяйственная деятельность, являющаяся историческим промыслом или ремеслом, а также хозяйственная деятельность, обеспечивающая познавательный туризм	Мемориальные комплексы, монументы, памятники и памятные знаки	

2. На основе сочетания предельных размеров земельных участков и предельных параметров разрешённого строительства, реконструкции объектов капитального строительства в пределах зоны Ж-2 выделены следующие подзоны в соответствии с ч.3 ст. 38 Градостроительного кодекса Российской Федерации:

Подзона «А» включает в себя участки:

Ж-2/01, 02, 03, 04, 06, 19, 24, 26, 27, 28, 29, 30, 31,32.

Подзона «Б» включает в себя участки: Ж-2/05, 07, 08, 09, 10, 11, 14.

Подзона «В» включает в себя участки:

Ж-2/12, 13, 15, 16, 17, 18, 20, 21, 22, 23, 25.

Для указанных подзон установлены следующие размеры земельных участков и предельные параметры разрешённого строительства, реконструкции объектов капитального строительства:

	Подзона «А»	Подзона «Б»	Подзона «В»
Площадь земельного участка:			
максимальная	при строительстве жилых домов этажностью 3 этажа - 10га; от 4 до 8 этажей – 8га; 9 этажей и выше – 7га; не ограничено для земельных участков, в отношении которых заключен договор о комплексном освоении территории, и иных видов капитального строительства		
минимальная	не ограничено		
Количество этажей:			
максимальное	5, включая мансардный (для жилых домов)	10 (для жилых домов)	20 (для жилых домов)
	не ограничено - для иных видов капитального строительства		
минимальное	3(для жилых домов)	5(для жилых домов)	5(для жилых домов)
	1 (для прочих видов использования)		

Высота зданий, сооружений:			
максимальная	25м (для жилых домов)	36 м (для жилых домов)	70 м (для жилых домов)
	не ограничено - для иных видов капитального строительства		
минимальная	9м (для жилых домов)	15м (для жилых домов)	27м (для жилых домов)
	4,5 м - для иных видов капитального строительства		
Процент застройки:			
максимальный	75%		
минимальный	30%		
Иные показатели:			
устройство ограждений земельных участков многоквартирных жилых домов, нежилых зданий и сооружений (за исключением учреждений социального назначения)	не допускается, в том числе не допускается устройство ограждений гостевых автостоянок		
максимальная высота ограждений учреждений социального назначения	2,0 м (при условии соблюдения просматриваемости с высоты более 0,5 м), не ограничено - для объектов капитального строительства с кодом 5.1и земельных участков с кодом 5.1		
отступ застройки от красной линии улицы	не менее чем на 5м; по красной линии допускается размещать жилые здания со встроенными в первые этажи или пристроенными помещениями общественного назначения, кроме учреждений образования и воспитания, а на жилых улицах в условиях реконструкции сложившейся застройки – жилые здания с квартирами в первых этажах		
минимальные расстояния между длинными сторонами жилых зданий (бытовые разрывы)	для жилых зданий высотой 3 этажа - не менее 15 м; 4 этажа - не менее 20 м; между длинными сторонами и торцами этих же зданий с окнами из жилых комнат - не менее 10 м; в условиях реконструкции и в других сложных градостроительных условиях указанные расстояния могут быть сокращены при соблюдении норм инсоляции, освещенности и противопожарных требований, а также обеспечении непросматриваемости жилых помещений (комнат и кухонь) из окна в окно		
минимальные отступы от границ земельных участков	- между фронтальной границей участка и основным строением в соответствии с линией застройки; - от границ соседнего участка до: основного строения - 3 м; открытой гостевой автостоянки - 1 м; - от границ земельного участка в целях определения мест допустимого размещения зданий – 2 м		

3. В объектах, сочетающих различные виды использования, нежилые виды использования должны располагаться на первых этажах, под помещениями жилого назначения, и обеспечиваться отдельным входом.

4. Формирование земельных участков посредством разделения исходного участка на участки меньшего размера может быть осуществлено при том условии, что площади вновь формируемых участков не будут меньше установленных для данной зоны минимальных показателей (применительно к соответствующему виду использования). Исключения могут быть предоставлены только по процедурам согласований, проводимых в установленном законом порядке.

5. Ограничения использования земельных участков и объектов капитального строительства указаны в статье 47 настоящих Правил.

Статья 23. Градостроительный регламент зоны многофункциональной застройки (ОЖ)

1.Перечень видов разрешённого использования объектов капитального строительства и земельных участков:

Код (числовое обозначение вида)	Наименование основных видов разрешенного использования объектов капитального строительства и земельных участков в соответствии с классификатором	Описание видов разрешённого использования объектов капитального строительства и земельных участков в соответствии с классификатором	Разрешенное использование объектов капитального строительства и земельных участков в соответствии с Правилами	Вспомогательные виды разрешённого использования, установленные к основным видам разрешенного использования объектов капитального строительства и земельных участков в соответствии с Правилами
2.5	Среднеэтажная жилая застройка	Размещение жилых домов, предназначенных для разделения на квартиры, каждая из которых пригодна для постоянного проживания (жилые дома, высотой не выше восьми надземных этажей, разделенных на две и более квартиры); благоустройство и озеленение; размещение подземных гаражей и автостоянок; обустройство спортивных и детских площадок, площадок отдыха; размещение объектов обслуживания жилой застройки во встроенных, пристроенных и встроенно-пристроенных помещениях многоквартирного дома, если общая площадь таких помещений в многоквартирном доме не составляет более 20% общей площади помещений дома	Многоквартирные жилые дома	Дворы общего пользования, площадки для индивидуальных занятий физкультурой и спортом, хозяйственные площадки, гостевые автостоянки, встроенные гаражи, микрорайонные (квартальные) клубы
2.6	Многоэтажная жилая застройка (высотная застройка)	Размещение жилых домов, предназначенных для разделения на квартиры, каждая из которых пригодна для постоянного проживания (жилые дома высотой девять и выше этажей, включая подземные, разделенных на двадцать и более квартир); благоустройство и озеленение придомовых территорий; обустройство спортивных и детских площадок, хозяйственных площадок; размещение подземных гаражей и наземных автостоянок, размещение объектов обслуживания жилой застройки во встроенных, пристроенных и встроенно-пристроенных помещениях многоквартирного дома в отдельных помещениях дома, если площадь таких помещений в многоквартирном доме не составляет более 15% от общей площади дома	Многоквартирные жилые дома	
			Общежития	
			Комплексное освоение в целях жилищного строительства	
3.2	Социальное обслуживание	Размещение объектов капитального строительства, предназначенных для оказания гражданам социальной помощи (службы занятости населения, дома престарелых, дома ребенка, детские дома, пункты питания малоимущих граждан, пункты ночлега для бездомных граждан, службы психологической и бесплатной юридической помощи, социальные, пенсионные и иные службы, в которых осуществляется прием граждан по вопросам оказания социальной помощи и назначения социальных или пенсионных выплат); размещение объектов капитального строительства для размещения отделений почты и телеграфа; размещение объектов капитального строительства для размещения общественных некоммерческих организаций: благотворительных организаций, клубов по интересам	Специализированные жилые дома для больных, нуждающихся в постоянном медицинском наблюдении, дома сестринского ухода, специальные дома системы социального обслуживания населения	
			Объекты социального обеспечения населения	Хозяйственные постройки, гаражи служебного транспорта, сооружения инженерного обеспечения, гостевые автостоянки вместимостью по расчёту, площадки для занятий физкультурой и спортом, здания и сооружения для размещения служб охраны и наблюдения площадью не более 50 м2, площадки для сбора мусора
			Отделения связи, почтовые отделения, телефонные и телеграфные станции и переговорные пункты	Гостевые автостоянки, площадки для сбора мусора
3.5.1	Дошкольное, начальное и среднее общее образование	Размещение объектов капитального строительства, предназначенных для просвещения, дошкольного, начального и среднего общего образования (детские ясли, детские сады, школы, лицеи, гимназии, художественные, музыкальные школы, образовательные кружки и иные организации, осуществляющие деятельность по воспитанию, образованию и просвещению)	Общеобразовательные учреждения	Хозяйственные постройки, гаражи служебного транспорта, сооружения локального инженерного обеспечения, гостевые автостоянки, спортивные ядра, открытые площадки для занятий спортом и физкультурой, прогулок, сады, здания и сооружения для размещения служб охраны и наблюдения, площадки для сбора мусора
			Дошкольные образовательные учреждения	
			Специальные образовательные учреждения	
			Учебные центры	
3.5.2	Среднее и высшее профессиональное образование	Размещение объектов капитального строительства, предназначенных для профессионального образования и просвещения (профессиональные технические училища, колледжи, художественные, музыкальные училища, общества знаний, институты, университеты, организации по переподготовке и повышению квалификации специалистов и иные организации, осуществляющие деятельность по образованию и просвещению)	Отдельные корпуса высших учебных заведений, учреждения среднего специального и начального профессионального образования	
			Учреждения высшего, среднего специального и начального профессионального образования	Хозяйственные постройки, гаражи служебного транспорта, сооружения инженерного обеспечения, гостевые автостоянки вместимостью по расчёту, спортивные ядра, открытые площадки для занятий спортом и физкультурой, плавательные бассейны, сады, лабораторные и учебно-лабораторные корпуса, студенческие профилактории, здания и сооружения для размещения служб охраны и наблюдения площадью не более 50 м2, площадки для сбора мусора
			Учебные центры	
3.9	Обеспечение научной деятельности	Размещение объектов капитального строительства для проведения научных исследований и изысканий, испытаний опытных промышленных образцов, для размещения организаций, осуществляющих научные изыскания, исследования и разработки (научно-исследовательские институты, проектные институты, научные центры, опытно-конструкторские центры, государственные академии наук, в том числе отраслевые), проведения научной и селекционной работы, ведения сельского и лесного хозяйства для получения ценных с научной точки зрения образцов растительного и животного мира	Научно-исследовательские учреждения без производственной базы, либо с базой, не требующей установления санитарно-защитной зоны	Хозяйственные постройки, встроенные и (или) пристроенные здания (помещения) для организации дошкольного воспитания детей, гаражи служебного автотранспорта, гостевые автостоянки, лаборатории, площадки для сбора мусора, здания и сооружения для размещения служб охраны и наблюдения
4.7	Гостиничное обслуживание	Размещение гостиниц, а также иных зданий, используемых с целью извлечения предпринимательской выгоды из предоставления жилого помещения для временного проживания в них	Гостиницы	Хозяйственные постройки гостиниц, сооружения локального инженерного обеспечения, гаражи служебного транспорта, автостоянки для проживающих в гостинице, гостевые автостоянки
4.1	Деловое управление	Размещение объектов капитального строительства с целью: размещения объектов управленческой деятельности, не связанной с государственным или муниципальным управлением и оказанием услуг, а также с целью обеспечения совершения сделок, не требующих передачи товара в момент их совершения между организациями, в том числе биржевая деятельность (за исключением банковской и страховой деятельности)	Офисы	Гостевые автостоянки, сооружения локального инженерного обеспечения, гаражи служебного транспорта, в том числе встроенные в здания, здания и сооружения для размещения служб охраны и наблюдения, площадки для сбора мусора
4.5	Банковская и страховая деятельность	Размещение объектов капитального строительства, предназначенных для размещения организаций, оказывающих банковские и страховые	Отделения банков	
4.6	Общественное питание	Размещение объектов капитального строительства в целях устройства мест общественного питания (рестораны, кафе, столовые, закусочные, бары)	Предприятия общественного питания	Гостевые автостоянки, площадки для сбора мусора
			Службы доставки питания по заказу	Гаражи для служебного транспорта, хозяйственные постройки, сооружения локального инженерного обеспечения, площадки для сбора мусора

3.3	Бытовое обслуживание	Размещение объектов капитального строительства, предназначенных для оказания населению или организациям бытовых услуг (мастерские мелкого ремонта, ателье, бани, парикмахерские, прачечные, химчистки, похоронные бюро)	Салоны сотовой связи, фотосалоны, пункты продажи сотовых телефонов и приёма платежей, центры по предоставлению полиграфических услуг, ксерокопированию и т.п., пункты обмена валюты	Гостевые автостоянки
			Отдельно стоящие и встроенные приёмные пункты и мастерские по мелкому бытовому ремонту (ремонту обуви, одежды, зонтов, часов и т. п.), пошивочные ателье и мастерские, прачечные и химчистки	
			Парикмахерские, косметические салоны, салоны красоты	
			Бани, сауны общего пользования, фитнес-клубы	Хозяйственные постройки, сооружения локального инженерного обеспечения, гостевые автостоянки, площадки для сбора мусора
3.4.1	Амбулаторно-поликлиническое обслуживание	Размещение объектов капитального строительства, предназначенных для оказания гражданам амбулаторно-поликлинической медицинской помощи (поликлиники, фельдшерские пункты, пункты здравоохранения, центры матери и ребенка, диагностические центры, молочные кухни, станции донорства крови, клинические лаборатории)	Амбулаторно-поликлинические учреждения, пункты оказания первой медицинской помощи, санитарно-эпидемиологические станции, центры медицинских консультаций населения, молочные кухни	Хозяйственные постройки амбулаторно-поликлинических учреждений, отдельно стоящие и пристроенные лаборатории, гаражи служебного транспорта, сооружения локального инженерного обеспечения, гостевые автостоянки, здания и сооружения для размещения служб охраны и наблюдения, площадки для сбора мусора
			Медицинские кабинеты, аптеки, аптечные пункты	Гостевые автостоянки
4.4	Магазины	Размещение объектов капитального строительства, предназначенных для продажи товаров, торговая площадь которых составляет до 5000 кв. м	Магазины площадью торгового зала до 5000 кв.м	Гостевые автостоянки, площадки для сбора мусора
			Специализированные промтоварные магазины, мебельные салоны	
3.8	Общественное управление	Размещение объектов капитального строительства, предназначенных для размещения органов государственной власти, органов местного самоуправления, судов, а также организаций, непосредственно обеспечивающих их деятельность; размещение объектов капитального строительства, предназначенных для размещения органов управления политических партий, профессиональных и отраслевых союзов, творческих союзов и иных общественных объединений граждан по отраслевому или политическому признаку; размещение объектов капитального строительства для дипломатических представительства иностранных государств и консульских учреждений в Российской Федерации	Здания органов государственной власти и местного самоуправления, суды, прокуратура	Гостевые автостоянки, гаражи служебного автотранспорта, здания и сооружения для размещения служб охраны и наблюдения
5.1	Спорт	Размещение объектов капитального строительства в качестве спортивных клубов, спортивных залов, бассейнов, устройство площадок для занятия спортом и физкультурой (беговые дорожки, спортивные сооружения, теннисные корты, поля для спортивной игры, автодромы, мотодромы, трамплины, трассы и спортивные стрельбища), в том числе водным (причалы и сооружения, необходимые для водных видов спорта и хранения соответствующего инвентаря, размещение спортивных баз и лагерей)	Физкультурно-спортивные комплексы без включения в их состав открытых спортивных сооружений с трибунами для размещения зрителей, крытые теннисные корты, купальные и спортивные плавательные бассейны общего пользования, микрорайонные (квартальные) спортивно-оздоровительные центры	Раздевальные и душевые помещения для посетителей спортивных объектов, здания и сооружения, технологически связанные с проведением спортивных соревнований и физкультурных мероприятий, гостевые автостоянки, площадки для сбора мусора
4.8	Развлечения	Размещение объектов капитального строительства, предназначенных для размещения: дискотек и танцевальных площадок, ночных клубов, аквапарков, боулинга, аттракционов, ипподромов, игровых автоматов (кроме игрового оборудования, используемого для проведения азартных игр) и игровых площадок; в игорных зонах также допускается размещение игорных заведений, залов игровых автоматов, используемых для проведения азартных игр и игровых столов, а также размещение гостиниц и заведений общественного питания для посетителей игорных зон	Ночные клубы, залы для аттракционов и развлечений, танцевальные залы и дискотеки, развлекательные комплексы, помещения для игр в боулинг, бильярд, активных детских игр	Гостевые автостоянки, площадки для сбора мусора, гаражи служебного автотранспорта, здания и сооружения служб охраны и наблюдения
8.3	Обеспечение внутреннего правопорядка	Размещение объектов капитального строительства, необходимых для подготовки и поддержания в готовности органов внутренних дел и спасательных служб, в которых существует военизированная служба; размещение объектов гражданской обороны, за исключением объектов гражданской обороны, являющихся частями производственных зданий	Здания и помещения для размещения подразделений органов охраны правопорядка	Гостевые автостоянки, гаражи для служебного транспорта, открытые площадки для занятий спортом и физкультурой, площадки для сбора мусора
			Пожарные части, здания и помещения для размещения подразделений пожарной охраны	Учебно-тренировочные комплексы со спортивными площадками, закрытые гаражи-стоянки резервных автомобилей, склады инвентаря, площадки для сбора мусора
3.1	Коммунальное обслуживание	Размещение объектов капитального строительства в целях обеспечения физических и юридических лиц коммунальными услугами, в частности: поставки воды, тепла, электричества, газа, предоставления услуг связи, отвода канализационных стоков, очистки и уборки объектов недвижимости (котельных, водозаборов, очистных сооружений, насосных станций, водопроводов, линий электропередач, трансформаторных подстанций, газопроводов, линий связи, телефонных станций, канализаций, стоянок, гаражей и мастерских для обслуживания уборочной и аварийной техники, а также зданий или помещений, предназначенных для приема физических и юридических лиц в связи с предоставлением им коммунальных услуг)	Аварийно-диспетчерские службы организаций, осуществляющих эксплуатацию сетей инженерно-технического обеспечения города	Гостевые автостоянки, гаражи служебного транспорта, склады материалов и инвентаря, здания и сооружения для размещения служб охраны и наблюдения, площадки для сбора мусора
			Сооружения и устройства сетей инженерно-технического обеспечения, общественные туалеты, объекты гражданской обороны, зелёные насаждения, объекты пожарной охраны (гидранты, резервуары и т.п.)	
3.6	Культурное развитие	Размещение объектов капитального строительства, предназначенных для размещения в них музеев, выставочных залов, художественных галерей, домов культуры, библиотек, кинотеатров и кинозалов, театров, филармоний, планетариев; устройство площадок для празднеств и гуляний; размещение зданий и сооружений для размещения цирков, зверинцев, зоопарков, океанариумов	Театры, кинотеатры, концертные залы, залы для встреч и собраний, универсальные зрительные залы	Гостевые автостоянки, встроенные и (или) пристроенные здания (помещения) для организации дошкольного воспитания детей, сооружения локального инженерного обеспечения, гаражи служебного автотранспорта, здания и сооружения для размещения служб охраны и наблюдения, спортивные площадки без установки трибун для зрителей, площадки для сбора мусора
			Клубы (дома культуры), центры общения и досуговых занятий, залы для встреч, собраний, занятий детей и молодёжи, взрослых многоцелевого и специализированного назначения, информационные, компьютерные (неигровые) центры, справочные бюро, архивы, библиотеки, музеи	
			Выставочные залы и комплексы общей выставочной площадью не более 2000 кв.м	Гостевые автостоянки, площадки для сбора мусора, хозяйственные постройки, гаражи служебного транспорта, сооружения инженерного обеспечения
12.0	Земельные участки (территории) общего пользования	Размещение объектов улично-дорожной сети, автомобильных дорог и пешеходных тротуаров в границах населенных пунктов, пешеходных переходов, набережных, береговых полос водных объектов общего пользования, скверов, бульваров, площадей, проездов, малых архитектурных форм благоустройства	Сооружения и устройства транспортной инфраструктуры, улично-дорожная сеть	
			Нестационарные (временные) торговые объекты	
			Нестационарные (временные) объекты общественного питания	
			Нестационарные (временные) объекты бытового обслуживания	
			Сквер, парк, парковая зона, бульвар	
4.9	Обслуживание автотранспорта	Размещение постоянных или временных гаражей с несколькими стояночными местами, стоянок (парковок), гаражей, в том числе многоярусных, не указанных в коде 2.7.1	Гостевые автостоянки	
			Автостоянки и гаражи на отдельных земельных участках вместимостью не менее 10 машиномест	Здания и сооружения для размещения служб охраны и наблюдения

Код (числовое обозначение вида)	**Наименование условно разрешённых видов использования объектов капитального строительства и земельных участков в соответствии с классификатором**	**Описание видов разрешённого использования объектов капитального строительства и земельных участков в соответствии с классификатором**	**Условно разрешённые виды использования объектов капитального строительства и земельных участков в соответствии с Правилами**	**Вспомогательные виды разрешённого использования, установленные к условно разрешенным видам объектов капитального строительства и земельных участков в соответствии с Правилами**
4.3	Рынки	Размещение объектов капитального строительства, сооружений, предназначенных для организации постоянной или временной торговли (ярмарка, рынок, базар), с учетом того, что каждое из торговых мест не располагает торговой площадью более 200 кв. м; размещение гаражей и (или) стоянок для автомобилей сотрудников и посетителей рынка	Рынки продовольственных и непродовольственных товаров площадью до 2000 кв.м, площадки для торговли «с колёс» до 500 кв.м	Гостевые автостоянки, площадки для сбора мусора, хозяйственные постройки, помещения для складирования и временного хранения товаров, здания и помещения для служб охраны и наблюдения
3.7	Религиозное использование	Размещение объектов капитального строительства, предназначенных для отправления религиозных обрядов (церкви, соборы, храмы, часовни, монастыри, мечети, молельные дома); размещение объектов капитального строительства, предназначенных для постоянного местонахождения духовных лиц, паломников и послушников в связи с осуществлением ими религиозной службы, а также для осуществления благотворительной и религиозной образовательной деятельности (монастыри, скиты, воскресные школы, семинарии, духовные училища)	Здания и сооружения культовых учреждений	Хозяйственные постройки, дома для проживания священнослужителей, вспомогательные сооружения для отправления культа, гаражи служебного автотранспорта, здания для собрания прихожан, сооружения локального инженерного обеспечения, гостевые автостоянки, площадки для сбора мусора
9.3	Историко-культурная деятельность	Сохранение и изучение объектов культурного наследия народов Российской Федерации (памятников истории и культуры), в том числе: объектов археологического наследия, достопримечательных мест, мест бытования исторических промыслов, производств и ремесел, недействующих военных и гражданских захоронений, объектов культурного наследия, хозяйственная деятельность, являющаяся историческим промыслом или ремеслом, а также хозяйственная деятельность, обеспечивающая познавательный туризм	Мемориальные комплексы, монументы, памятники и памятные знаки	

2. Предельные размеры земельных участков и предельные параметры разрешённого строительства, реконструкции объектов капитального строительства:

	Для всех участков градостроительного зонирования:
Площадь земельного участка:	
максимальная	для многоквартирных жилых домов при этажности жилой застройки от 5 до 8 этажей – 8га; 9 этажей и выше – 7га; 1 га - для объектов общественно-делового назначения; не ограничено - для иных видов капитального строительства
минимальная	для многоквартирных жилых домов при этажности жилой застройки 5 этажей - 1000 м2; не ограничено - для иных видов капитального строительства
Количество этажей:	
максимальное	20 (для жилых домов); не ограничено - для иных видов капитального строительства
минимальное	5 (для жилых домов); 1 (для иных видов капитального строительства)
Высота зданий, сооружений:	
максимальная	для жилых зданий количество надземных этажей - 10; с возможным использованием (дополнительно) мансардных этажей при условии соблюдения строительных норм и правил; не ограничено - для иных видов капитального строительства
минимальная	15 м (для жилых домов);
4,5 м (для иных видов капитального строительства)	
Процент застройки:	
максимальный	не ограничено
минимальный	30%
Иные показатели:	
максимальная площадь рынков	площадь рынков продовольственных и непродовольственных товаров - 2000 кв.м, площадок для торговли «с колёс» - 500 кв.м
отступ застройки от красной линии улицы	не менее чем на 5м; по красной линии допускается размещать жилые здания со встроенными в первые этажи или пристроенными помещениями общественного назначения, кроме учреждений образования и воспитания, а на жилых улицах в условиях реконструкции сложившейся застройки – жилые здания с квартирами в первых этажах.
минимальные отступы от границ земельного участка в целях определения мест допустимого размещения объектов	1 м
устройство ограждений земельных участков многоквартирных жилых домов, нежилых зданий и сооружений (за исключением учреждений социального назначения)	не допускается, в том числе не допускается устройство ограждений гостевых автостоянок
максимальная высота ограждений учреждений социального назначения	2,0 м (при условии соблюдения просматриваемости с высоты более 0,5 м), не ограничено - для объектов капитального строительства с кодом 5.1и земельных участков с кодом 5.1

3. В объектах, сочетающих различные виды использования, нежилые виды использования должны располагаться на первых этажах, под помещениями жилого назначения, и обеспечиваться отдельным входом.

4. Формирование земельных участков посредством разделения исходного участка на участки меньшего размера может быть осуществлено при том условии, что площади вновь формируемых участков не будут меньше установленных для данной зоны минимальных показателей (применительно к соответствующему виду использования). Исключения могут быть предоставлены только по процедурам согласований, проводимых в установленном законом порядке.

5. Ограничения использования земельных участков и объектов капитального строительства указаны в статье 47 настоящих Правил.

Статья 24. Градостроительный регламент зоны общественно-деловой застройки (ОД)

1.Перечень видов разрешённого использования объектов капитального строительства и земельных участков:

Код (числовое обозначение вида)	**Наименование основных видов разрешенного использования объектов капитального строительства и земельных участков в соответствии с классификатором**	**Описание видов разрешённого использования объектов капитального строительства и земельных участков в соответствии с классификатором**	**Разрешенное использование объектов капитального строительства и земельных участков в соответствии с Правилами**	**Вспомогательные виды разрешённого использования, установленные к основным видам разрешенного использования объектов капитального строительства и земельных участков в соответствии с Правилами**
3.2	Социальное обслуживание	Размещение объектов капитального строительства, предназначенных для оказания гражданам социальной помощи (службы занятости населения, дома престарелых, дома ребенка, детские дома, пункты питания малоимущих граждан, пункты ночлега для бездомных граждан, службы психологической и бесплатной юридической помощи, социальные, пенсионные и иные службы, в которых осуществляется прием граждан по вопросам оказания социальной помощи и назначения социальных или пенсионных выплат); размещение объектов капитального строительства для размещения отделений почты и телеграфа; размещение объектов капитального строительства для размещения общественных некоммерческих организаций: благотворительных организаций, клубов по интересам	Отделения связи, почтовые отделения, телефонные и телеграфные станции и переговорные пункты	Гостевые автостоянки, площадки для сбора мусора
3.8	Общественное управление	Размещение объектов капитального строительства, предназначенных для размещения органов государственной власти, органов местного самоуправления, судов, а также организаций, непосредственно обеспечивающих их деятельность; размещение объектов капитального строительства, предназначенных для размещения органов управления политических партий, профессиональных и отраслевых союзов, творческих союзов и иных общественных объединений граждан по отраслевому или политическому признаку; размещение объектов капитального строительства для дипломатических представительства иностранных государств и консульских учреждений в Российской Федерации	Здания органов государственного управления и местного самоуправления, суды, прокуратура	Гостевые автостоянки, гаражи служебного автотранспорта, здания и сооружения для размещения служб охраны и наблюдения, площадки для сбора мусора
3.5.2	Среднее и высшее профессиональное образование	Размещение объектов капитального строительства, предназначенных для профессионального образования и просвещения (профессиональные технические училища, колледжи, художественные, музыкальные училища, общества знаний, институты, университеты, организации по переподготовке и повышению квалификации специалистов и иные организации, осуществляющие деятельность по образованию и просвещению)	Учреждения высшего, среднего специального и начального профессионального образования (независимо от форм собственности и административной подчинённости)	Хозяйственные постройки, гаражи служебного транспорта, сооружения инженерного обеспечения, гостевые автостоянки, спортивные ядра, открытые площадки для занятий спортом и физкультурой, плавательные бассейны, сады, лабораторные и учебно-лабораторные корпуса, студенческие профилактории, здания и сооружения для размещения служб охраны и наблюдения, площадки для сбора мусора
3.9	Обеспечение научной деятельности	Размещение объектов капитального строительства для проведения научных исследований и изысканий, испытаний опытных промышленных образцов, для размещения организаций, осуществляющих научные изыскания, исследования и разработки (научно-исследовательские институты, проектные институты, научные центры, опытно-конструкторские центры, государственные академии наук, в том числе отраслевые), проведения научной и селекционной работы, ведения сельского и лесного хозяйства для получения ценных с научной точки зрения образцов растительного и животного мира	Научно-исследовательские учреждения без производственной базы, либо с базой, не требующей установления санитарно-защитной зоны	Хозяйственные постройки, встроенные и (или) пристроенные здания (помещения) для организации дошкольного воспитания детей, гаражи служебного автотранспорта, гостевые автостоянки, лаборатории, площадки для сбора мусора, здания и сооружения для размещения служб охраны и наблюдения
4.7	Гостиничное обслуживание	Размещение гостиниц, а также иных зданий, используемых с целью извлечения предпринимательской выгоды из предоставления жилого помещения для временного проживания в них	Гостиницы	Хозяйственные постройки гостиниц, сооружения локального инженерного обеспечения, гаражи служебного транспорта, автостоянки для проживающих в гостинице из расчета не более одного машиноместа на один номер, гостевые автостоянки, площадки для сбора мусора
4.1	Деловое управление	Размещение объектов капитального строительства с целью: размещения объектов управленческой деятельности, не связанной с государственным или муниципальным управлением и оказанием услуг, а также с целью обеспечения совершения сделок, не требующих передачи товара в момент их совершения между организациями, в том числе биржевая деятельность (за исключением банковской и страховой деятельности)	Офисы	Гостевые автостоянки, встроенные и (или) пристроенные здания (помещения) для организации дошкольного воспитания детей, сооружения локального инженерного обеспечения, гаражи служебного транспорта, в том числе встроенные в здания, здания и сооружения для размещения служб охраны и наблюдения, площадки для сбора мусора
4.5	Банковская и страховая деятельность	Размещение объектов капитального строительства, предназначенных для размещения организаций, оказывающих банковские и страховые	Отделения банков	
4.6	Общественное питание	Размещение объектов капитального строительства в целях устройства мест общественного питания (рестораны, кафе, столовые, закусочные, бары)	Предприятия общественного питания, в том числе встроенные и пристроенные к зданиям иного назначения	Летние площадки предприятий общественного питания, гостевые автостоянки, площадки для сбора мусора
			Службы доставки питания по заказу	Гаражи для служебного транспорта, хозяйственные постройки, сооружения локального инженерного обеспечения, площадки для сбора мусора
3.3	Бытовое обслуживание	Размещение объектов капитального строительства, предназначенных для оказания населению или организациям бытовых услуг (мастерские мелкого ремонта, ателье, бани, парикмахерские, прачечные, химчистки, похоронные бюро)	Салоны сотовой связи, фотосалоны, пункты продажи сотовых телефонов и приёма платежей, центры по предоставлению полиграфических услуг, ксерокопированию и т.п., пункты обмена валюты	Гостевые автостоянки
			Пошивочные ателье и мастерские, прачечные и химчистки	
			Парикмахерские, косметические салоны, салоны красоты	
			Бани, сауны общего пользования, фитнес-клубы	Хозяйственные постройки, сооружения локального инженерного обеспечения, гостевые автостоянки, площадки для сбора мусора

3.4.1	Амбулаторно-поликлиническое обслуживание	Размещение объектов капитального строительства, предназначенных для оказания гражданам амбулаторно-поликлинической медицинской помощи (поликлиники, фельдшерские пункты, пункты здравоохранения, центры матери и ребенка, диагностические центры, молочные кухни, станции донорства крови, клинические лаборатории)	Амбулаторно-поликлинические учреждения, пункты оказания первой медицинской помощи, санитарно-эпидемиологические станции, центры медицинских консультаций населения	Хозяйственные постройки амбулаторно-поликлинических учреждений, отдельно стоящие и пристроенные лаборатории, гаражи служебного транспорта, сооружения локального инженерного обеспечения, гостевые автостоянки, здания и сооружения для размещения служб охраны и наблюдения, площадки для сбора мусора
			Медицинские кабинеты, аптеки, аптечные пункты	Гостевые автостоянки
4.4	Магазины	Размещение объектов капитального строительства, предназначенных для продажи товаров, торговая площадь которых составляет до 5000 кв. м	Магазины продовольственные и промтоварные площадью торгового зала до 5000 кв.м, универсальные магазины (смешанная торговля промышленными и продовольственными товарами)	Гостевые автостоянки, площадки для сбора мусора
			Специализированные промтоварные магазины, мебельные и автомобильные салоны	
4.3	Рынки	Размещение объектов капитального строительства, сооружений, предназначенных для организации постоянной или временной торговли (ярмарка, рынок, базар), с учетом того, что каждое из торговых мест не располагает торговой площадью более 200 кв. м; размещение гаражей и (или) стоянок для автомобилей сотрудников и посетителей рынка	Рынки продовольственных и непродовольственных товаров площадью до 3000 кв.м, площадки для торговли «с колёс» до 1000 кв.м	Хозяйственные постройки вместимостью по расчёту, гостевые автостоянки, помещения для складирования и временного хранения товаров, здания и помещения для служб охраны и наблюдения, площадки для сбора мусора
5.1	Спорт	Размещение объектов капитального строительства в качестве спортивных клубов, спортивных залов, бассейнов, устройство площадок для занятия спортом и физкультурой (беговые дорожки, спортивные сооружения, теннисные корты, поля для спортивной игры, автодромы, мотодромы, трамплины, трассы и спортивные стрельбища), в том числе водным (причалы и сооружения, необходимые для водных видов спорта и хранения соответствующего инвентаря, размещение спортивных баз и лагерей)	Физкультурно-спортивные комплексы, в том числе с трибунами для размещения зрителей, крытые теннисные корты, купальные и спортивные плавательные бассейны общего пользования, спортивно-оздоровительные центры	Раздевальные и душевые помещения для посетителей спортивных объектов, здания и сооружения, технологически связанные с проведением спортивных соревнований и физкультурных мероприятий, гостевые автостоянки, площадки для сбора мусора
4.8	Развлечения	Размещение объектов капитального строительства, предназначенных для размещения: дискотек и танцевальных площадок, ночных клубов, аквапарков, боулинга, аттракционов, ипподромов, игровых автоматов (кроме игрового оборудования, используемого для проведения азартных игр) и игровых площадок; в игорных зонах также допускается размещение игорных заведений, залов игровых автоматов, используемых для проведения азартных игр и игровых столов, а также размещение гостиниц и заведений общественного питания для посетителей игорных зон	Ночные клубы, залы для аттракционов и развлечений, танцевальные залы и дискотеки, развлекательные комплексы, помещения для игр в боулинг, бильярд, активных детских игр	Встроенные и (или) пристроенные здания (помещения) для организации дошкольного воспитания детей, сооружения локального инженерного обеспечения, гаражи служебного автотранспорта, здания и сооружения для размещения служб охраны и наблюдения, спортивные площадки без установки трибун для зрителей, гостевые автостоянки, площадки для сбора мусора
8.3	Обеспечение внутреннего правопорядка	Размещение объектов капитального строительства, необходимых для подготовки и поддержания в готовности органов внутренних дел и спасательных служб, в которых существует военизированная служба; размещение объектов гражданской обороны, за исключением объектов гражданской обороны, являющихся частями производственных зданий	Здания и помещения для размещения подразделений органов охраны правопорядка	Гостевые автостоянки, гаражи для служебного транспорта, открытые площадки для занятий спортом и физкультурой, площадки для сбора мусора
			Объекты гражданской обороны	Гостевые автостоянки, гаражи для служебного транспорта, открытые площадки для занятий спортом и физкультурой, площадки для сбора мусора
3.1	Коммунальное обслуживание	Размещение объектов капитального строительства в целях обеспечения физических и юридических лиц коммунальными услугами, в частности: поставки воды, тепла, электричества, газа, предоставления услуг связи, отвода канализационных стоков, очистки и уборки объектов недвижимости (котельных, водозаборов, очистных сооружений, насосных станций, водопроводов, линий электропередач, трансформаторных подстанций, газопроводов, линий связи, телефонных станций, канализаций, стоянок, гаражей и мастерских для обслуживания уборочной и аварийной техники, а также зданий или помещений, предназначенных для приема физических и юридических лиц в связи с предоставлением им коммунальных услуг)	Аварийно-диспетчерские службы организаций, осуществляющих эксплуатацию сетей инженерно-технического обеспечения города	Гостевые автостоянки, гаражи служебного транспорта, склады материалов и инвентаря, здания и сооружения для размещения служб охраны и наблюдения, площадки для сбора мусора
			Сооружения и устройства сетей инженерно-технического обеспечения	
3.6	Культурное развитие	Размещение объектов капитального строительства, предназначенных для размещения в них музеев, выставочных залов, художественных галерей, домов культуры, библиотек, кинотеатров и кинозалов, театров, филармоний, планетариев; устройство площадок для празднеств и гуляний; размещение зданий и сооружений для размещения цирков, зверинцев, зоопарков, океанариумов	Театры, кинотеатры, концертные залы, залы для встреч и собраний, универсальные зрительные залы	Встроенные и (или) пристроенные здания (помещения) для организации дошкольного воспитания детей, сооружения локального инженерного обеспечения, гаражи служебного автотранспорта, здания и сооружения для размещения служб охраны и наблюдения, спортивные площадки без установки трибун для зрителей, гостевые автостоянки, площадки для сбора мусора
			Клубы (дома культуры), центры общения и досуговых занятий, залы для встреч, собраний, занятий детей и молодёжи, взрослых многоцелевого и специализированного назначения, информационные, компьютерные (неигровые) центры, справочные бюро, архивы, библиотеки, музеи	
			Выставочные залы и комплексы	Гостевые автостоянки вместимостью по расчёту, хозяйственные постройки, гаражи служебного транспорта, сооружения инженерного обеспечения
12.0	Земельные участки (территории) общего пользования	Размещение объектов улично-дорожной сети, автомобильных дорог и пешеходных тротуаров в границах населенных пунктов, пешеходных переходов, набережных, береговых полос водных объектов общего пользования, скверов, бульваров, площадей, проездов, малых архитектурных форм благоустройства	Сооружения и устройства транспортной инфраструктуры, улично-дорожная сеть	
			Нестационарные (временные) торговые объекты	
			Нестационарные (временные) объекты общественного питания	
			Нестационарные (временные) объекты бытового обслуживания	
			Сквер, парк, парковая зона, бульвар	
			Общественные туалеты	
4.9	Обслуживание автотранспорта	Размещение постоянных или временных гаражей с несколькими стояночными местами, стоянок (парковок), гаражей, в том числе многоярусных, не указанных в коде 2.7.1	Гостевые автостоянки	
			Автостоянки и гаражи на отдельных земельных участках вместимостью не менее 20 машиномест	Здания и сооружения для размещения служб охраны и наблюдения
Код (числовое обозначение вида)	**Наименование условно разрешённых видов использования объектов капитального строительства и земельных участков в соответствии с классификатором**	**Описание видов разрешённого использования объектов капитального строительства и земельных участков в соответствии с классификатором**	**Условно разрешённые виды использования объектов капитального строительства и земельных участков в соответствии с Правилами**	**Вспомогательные виды разрешённого использования, установленные к условно разрешенным видам объектов капитального строительства и земельных участков в соответствии с Правилами**
3.7	Религиозное использование	Размещение объектов капитального строительства, предназначенных для отправления религиозных обрядов (церкви, соборы, храмы, часовни, монастыри, мечети, молельные дома); размещение объектов капитального строительства, предназначенных для постоянного местонахождения духовных лиц, паломников и послушников в связи с осуществлением ими религиозной службы, а также для осуществления благотворительной и религиозной образовательной деятельности (монастыри, скиты, воскресные школы, семинарии, духовные училища)	Здания и сооружения культовых учреждений	Хозяйственные постройки, дома для проживания священнослужителей, вспомогательные сооружения для отправления культа, гаражи служебного автотранспорта, здания для собрания прихожан, сооружения локального инженерного обеспечения, гостевые автостоянки, площадки для сбора мусора
9.3	Историко-культурная деятельность	Сохранение и изучение объектов культурного наследия народов Российской Федерации (памятников истории и культуры), в том числе: объектов археологического наследия, достопримечательных мест, мест бытования исторических промыслов, производств и ремесел, недействующих военных и гражданских захоронений, объектов культурного наследия, хозяйственная деятельность, являющаяся историческим промыслом или ремеслом, а также хозяйственная деятельность, обеспечивающая познавательный туризм	Мемориальные комплексы, монументы, памятники и памятные знаки	

2. Предельные размеры земельных участков и предельные параметры разрешённого строительства, реконструкции объектов капитального строительства:

	Для всех участков градостроительного зонирования:
Площадь земельного участка:	
максимальная	не ограничено
минимальная	не ограничено - для объектов капитального строительства и земельных участков с кодами 3.1, 3.6, 4.9, 9.3, 12.0; 1000 м2 для иных объектов капитального строительства
Количество этажей:	
максимальное	10 для всех объектов капитального строительства
минимальное	1 для всех объектов капитального строительства
Высота зданий, сооружений:	
максимальная	35 м
минимальная	4,5 м
Процент застройки:	
максимальный	75%
минимальный	30%
Минимальные отступы от границ земельного участка в целях определения мест допустимого размещения объектов	1 м

Иные показатели:	
максимальная площадь рынков	площадь рынков продовольственных и непродовольственных товаров - 2000 кв.м;
площадок для торговли «с колёс» - 500 кв.м	
устройство ограждений земельных участков	допускается только для земельных участков зданий религиозного значения, учреждений образования, здравоохранения, отдельно стоящих зданий банков, научно-исследовательских учреждений, зданий для размещения органов правопорядка, физкультурно-спортивных комплексов, рынков
максимальная высота ограждений земельных участков	1,8 м (при условии соблюдения просматриваемости с высоты 0,5 м); не ограничено - для объектов капитального строительства и земельных участков с кодом 5.1
минимальный процент озеленения	15% территории

3. Ограничения использования земельных участков и объектов капитального строительства указаны в статье 47 настоящих Правил.

Статья 25. Градостроительный регламент зоны коммерческой (торговой) застройки (КТ)

1.Перечень видов разрешённого использования объектов капитального строительства и земельных участков:

Код (числовое обозначение вида)	Наименование основных видов разрешенного использования объектов капитального строительства и земельных участков в соответствии с классификатором	Описание видов разрешённого использования объектов капитального строительства и земельных участков в соответствии с классификатором	Разрешенное использование объектов капитального строительства и земельных участков в соответствии с Правилами	Вспомогательные виды разрешённого использования, установленные к основным видам разрешенного использования объектов капитального строительства и земельных участков в соответствии с Правилами
3.2	Социальное обслуживание	Размещение объектов капитального строительства, предназначенных для оказания гражданам социальной помощи (службы занятости населения, дома престарелых, дома ребенка, детские дома, пункты питания малоимущих граждан, пункты ночлега для бездомных граждан, службы психологической и бесплатной юридической помощи, социальные, пенсионные и иные службы, в которых осуществляется прием граждан по вопросам оказания социальной помощи и назначения социальных или пенсионных выплат); размещение объектов капитального строительства для размещения отделений почты и телеграфа; размещение объектов капитального строительства для размещения общественных некоммерческих организаций: благотворительных организаций, клубов по интересам	Отделения связи, почтовые отделения, телефонные и телеграфные станции и переговорные пункты	Гостевые автостоянки, площадки для сбора мусора
4.7	Гостиничное обслуживание	Размещение гостиниц, а также иных зданий, используемых с целью извлечения предпринимательской выгоды из предоставления жилого помещения для временного проживания в них	Гостиницы	Хозяйственные постройки гостиниц, сооружения локального инженерного обеспечения, гаражи служебного транспорта, крытые автостоянки для проживающих в гостинице из расчёта не более одного машиноместа на один номер, гостевые автостоянки, площадки для сбора мусора
4.10	Выставочно-ярмарочная деятельность	Размещение объектов капитального строительства, сооружений, предназначенных для осуществления выставочно-ярмарочной и конгрессной деятельности, включая деятельность, необходимую для обслуживания указанных мероприятий (застройка экспозиционной площади, организация питания участников мероприятий)	Выставочные и торгово-выставочные залы и комплексы торговой и (или) выставочной площадью более 2000 м2	Гостевые автостоянки, хозяйственные постройки, гаражи служебного транспорта, сооружения инженерного обеспечения, площадки для сбора мусора
4.6	Общественное питание	Размещение объектов капитального строительства в целях устройства мест общественного питания (рестораны, кафе, столовые, закусочные, бары)	Предприятия общественного питания, в том числе встроенные и пристроенные к зданиям иного назначения	Гостевые автостоянки, площадки для сбора мусора
			Службы доставки питания по заказу	Гаражи для служебного транспорта, хозяйственные постройки, сооружения локального инженерного обеспечения, площадки для сбора мусора
3.3	Бытовое обслуживание	Размещение объектов капитального строительства, предназначенных для оказания населению или организациям бытовых услуг (мастерские мелкого ремонта, ателье, бани, парикмахерские, прачечные, химчистки, похоронные бюро)	Салоны сотовой связи, фотосалоны, пункты продажи сотовых телефонов и приёма платежей	Гостевые автостоянки, площадки для сбора мусора
			Центры по предоставлению полиграфических услуг, ксерокопированию и т.п., фотосалоны	
			Пункты обмена валюты	
			Отдельно стоящие и встроенные приёмные пункты и мастерские по мелкому бытовому ремонту (ремонту обуви, одежды, зонтов, часов и т. п.)	
			Пошивочные ателье и мастерские	
			Парикмахерские, косметические салоны, салоны красоты	
			Прачечные и химчистки, в том числе прачечные самообслуживания	Хозяйственные постройки, сооружения локального инженерного обеспечения, площадки для сбора мусора
4.4	Магазины	Размещение объектов капитального строительства, предназначенных для продажи товаров, торговая площадь которых составляет до 5000 кв. м	Магазины продовольственные и промтоварные	Гостевые автостоянки, сооружения инженерного обеспечения, площадки для сбора мусора
			Универсальные магазины (смешанная торговля промышленными и продовольственными товарами)	
			Специализированные промтоварные магазины, мебельные и автомобильные салоны	
4.2	Объекты торговли (торговые центры, торгово-развлекательные центры (комплексы)	Размещение объектов капитального строительства, общей площадью свыше 5000 кв. м с целью размещения одной или нескольких организаций, осуществляющих продажу товаров, и (или) оказание услуг в соответствии с содержанием видов разрешенного использования с кодами 4.5-4.9; размещение гаражей и (или) стоянок для автомобилей сотрудников и посетителей торгового центра	Гипермаркеты и торговые центры общей торговой площадью не менее 5000 кв.м	
			Специализированные промтоварные магазины, мебельные и автомобильные салоны	
4.3	Рынки	Размещение объектов капитального строительства, сооружений, предназначенных для организации постоянной или временной торговли (ярмарка, рынок, базар), с учетом того, что каждое из торговых мест не располагает торговой площадью более 200 кв. м; размещение гаражей и (или) стоянок для автомобилей сотрудников и посетителей рынка	Рынки продовольственных и непродовольственных товаров площадью не менее 1500 кв.м, площадки для торговли «с колёс»	Хозяйственные постройки, гостевые автостоянки, помещения для складирования и временного хранения товаров, здания и помещения для служб охраны и наблюдения, площадки для сбора мусора
5.1	Спорт	Размещение объектов капитального строительства в качестве спортивных клубов, спортивных залов, бассейнов, устройство площадок для занятия спортом и физкультурой (беговые дорожки, спортивные сооружения, теннисные корты, поля для спортивной игры, автодромы, мотодромы, трамплины, трассы и спортивные стрельбища), в том числе водным (причалы и сооружения, необходимые для водных видов спорта и хранения соответствующего инвентаря, размещение спортивных баз и лагерей)	Спортивные залы, физкультурно-спортивные комплексы	Сооружения инженерного обеспечения, гостевые автостоянки, спортивные ядра, открытые площадки для занятий спортом и физкультурой, площадки для сбора мусора
4.8	Развлечения	Размещение объектов капитального строительства, предназначенных для размещения: дискотек и танцевальных площадок, ночных клубов, аквапарков, боулинга, аттракционов, ипподромов, игровых автоматов (кроме игрового оборудования, используемого для проведения азартных игр) и игровых площадок; в игорных зонах также допускается размещение игорных заведений, залов игровых автоматов, используемых для проведения азартных игр и игровых столов, а также размещение гостиниц и заведений общественного питания для посетителей игорных зон	Ночные клубы, залы для аттракционов и развлечений, танцевальные залы и дискотеки, развлекательные комплексы, помещения для игр в боулинг, бильярд, активных детских игр	Гостевые автостоянки, площадки для сбора мусора
12.0	Земельные участки (территории) общего пользования	Размещение объектов улично-дорожной сети, автомобильных дорог и пешеходных тротуаров в границах населенных пунктов, пешеходных переходов, набережных, береговых полос водных объектов общего пользования, скверов, бульваров, площадей, проездов, малых архитектурных форм благоустройства	Сооружения и устройства транспортной инфраструктуры, улично-дорожная сеть	
			Общественные туалеты	Общественные туалеты
			Нестационарные (временные) торговые объекты	
			Нестационарные (временные) объекты общественного питания	
			Нестационарные (временные) объекты бытового обслуживания	
4.9	Обслуживание автотранспорта	Размещение постоянных или временных гаражей с несколькими стояночными местами, стоянок (парковок), гаражей, в том числе многоярусных, не указанных в коде 2.7.1	Автостоянки и гаражи на отдельных земельных участках вместимостью не менее 50 машиномест	Здания и сооружения для размещения служб охраны и наблюдения
			Гостевые автостоянки	

Код (числовое обозначение вида)	Наименование условно разрешённых видов использования объектов капитального строительства и земельных участков в соответствии с классификатором	Описание видов разрешённого использования объектов капитального строительства и земельных участков в соответствии с классификатором	Условно разрешённые виды использования объектов капитального строительства и земельных участков в соответствии с Правилами	Вспомогательные виды разрешённого использования, установленные к условно разрешенным видам объектов капитального строительства и земельных участков в соответствии с Правилами
3.4.1	Амбулаторно-поликлиническое обслуживание	Размещение объектов капитального строительства, предназначенных для оказания гражданам амбулаторно-поликлинической медицинской помощи (поликлиники, фельдшерские пункты, пункты здравоохранения, центры матери и ребенка, диагностические центры, молочные кухни, станции донорства крови, клинические лаборатории)	Аптеки, аптечные пункты	Гостевые автостоянки, площадки для сбора мусора
8.3	Обеспечение внутреннего правопорядка	Размещение объектов капитального строительства, необходимых для подготовки и поддержания в готовности органов внутренних дел и спасательных служб, в которых существует военизированная служба; размещение объектов гражданской обороны, за исключением объектов гражданской обороны, являющихся частями производственных зданий	Здания и помещения для размещения подразделений органов охраны правопорядка	Гостевые автостоянки, гаражи для служебного транспорта, площадки для сбора мусора
			Объекты гражданской обороны	

2. Предельные размеры земельных участков и предельные параметры разрешённого строительства, реконструкции объектов капитального строительства:

	Для всех участков градостроительного зонирования:
Площадь земельного участка:	
максимальная	не ограничено
минимальная	1500 м2; не ограничено - для объектов капитального строительства и земельных участков с кодами 4.9, 12.0
Количество этажей:	
максимальное	5
минимальное	1
Процент застройки:	
максимальный	не ограничено
минимальный	30%

Минимальные отступы от границ земельного участка в целях определения мест допустимого размещения объектов - 1 м	
Иные показатели:	
максимальная площадь рынков	площадь рынков продовольственных и непродовольственных товаров - 2000 кв.м; площадок для торговли «с колёс» - 500 кв.м
устройство ограждений между земельными участками	допускается только для земельных участков учреждений образования, здравоохранения, отдельно стоящих зданий банков, зданий для размещения органов правопорядка, физкультурно-спортивных комплексов, мемориальных комплексов, рынков
максимальная высота ограждений нежилых зданий и сооружений	1,8 м (при условии соблюдения просматриваемости с высоты 0,5 м); не ограничено - для объектов капитального строительства с кодом 5.1и земельных участков с кодом 5.1
минимальный процент озеленения	15% территории

3. Ограничения использования земельных участков и объектов капитального строительства указаны в статье 47 настоящих Правил.

Статья 26. Градостроительный регламент зоны размещения объектов социальной сферы (ОС)

1.Перечень видов разрешённого использования объектов капитального строительства и земельных участков:

Код (числовое обозначение вида)	**Наименование основных видов разрешенного использования объектов капитального строительства и земельных участков в соответствии с классификатором**	**Описание видов разрешённого использования объектов капитального строительства и земельных участков в соответствии с классификатором**	**Разрешенное использование объектов капитального строительства и земельных участков в соответствии с Правилами**	**Вспомогательные виды разрешённого использования, установленные к основным видам разрешенного использования объектов капитального строительства и земельных участков в соответствии с Правилами**
3.2	Социальное обслуживание	Размещение объектов капитального строительства, предназначенных для оказания гражданам социальной помощи (службы занятости населения, дома престарелых, дома ребенка, детские дома, пункты питания малоимущих граждан, пункты ночлега для бездомных граждан, службы психологической и бесплатной юридической помощи, социальные, пенсионные и иные службы, в которых осуществляется прием граждан по вопросам оказания социальной помощи и назначения социальных или пенсионных выплат); размещение объектов капитального строительства для размещения отделений почты и телеграфа; размещение объектов капитального строительства для размещения общественных некоммерческих организаций: благотворительных организаций, клубов по интересам	Объекты социального обеспечения населения	Хозяйственные постройки, гаражи служебного транспорта, сооружения инженерного обеспечения, гостевые автостоянки, площадки для занятий физкультурой и спортом, здания и сооружения для размещения служб охраны и наблюдения, площадки для сбора мусора
3.4	Здравоохранение	Размещение объектов капитального строительства, предназначенных для оказания гражданам медицинской помощи. Содержание данного вида разрешенного использования включает в себя содержание видов разрешенного использования с кодами 3.4.1 - 3.4.2	Учреждения здравоохранения (независимо от форм собственности и административной подчинённости)	Хозяйственные постройки, сады, площадки для групповых занятий физкультурой, отдельно стоящие и пристроенные лаборатории, общежития и гостиницы для пациентов дневных стационаров и лиц, сопровождающих пациентов, гаражи служебного транспорта, сооружения инженерного обеспечения, гостевые автостоянки, здания и сооружения для размещения служб охраны и наблюдения, общественные туалеты, объекты гражданской обороны, площадки для сбора мусора
3.5.1	Дошкольное, начальное и среднее общее образование	Размещение объектов капитального строительства, предназначенных для просвещения, дошкольного, начального и среднего общего образования (детские ясли, детские сады, школы, лицеи, гимназии, художественные, музыкальные школы, образовательные кружки и иные организации, осуществляющие деятельность по воспитанию, образованию и просвещению)	Учреждения среднего и дошкольного образования (независимо от форм собственности и административной подчинённости), в том числе специальные и специализированные учреждения образования, учреждения для внешкольных занятий, культуры, досуга	Хозяйственные постройки, гаражи служебного транспорта, сооружения инженерного обеспечения, гостевые автостоянки, спортивные ядра, открытые площадки для занятий спортом и физкультурой, сады, здания и сооружения для размещения служб охраны и наблюдения, площадки для сбора мусора
3.5.2	Среднее и высшее профессиональное образование	Размещение объектов капитального строительства, предназначенных для профессионального образования и просвещения (профессиональные технические училища, колледжи, художественные, музыкальные училища, общества знаний, институты, университеты, организации по переподготовке и повышению квалификации специалистов и иные организации, осуществляющие деятельность по образованию и просвещению)	Учреждения высшего, среднего специального и начального профессионального образования (независимо от форм собственности и административной подчинённости)	Хозяйственные постройки, гаражи служебного транспорта, сооружения инженерного обеспечения, гостевые автостоянки, спортивные ядра, открытые площадки для занятий спортом и физкультурой, плавательные бассейны, сады, лабораторные и учебно-лабораторные корпуса, студенческие профилактории, здания и сооружения для размещения служб охраны и наблюдения, площадки для сбора мусора
5.1	Спорт	Размещение объектов капитального строительства в качестве спортивных клубов, спортивных залов, бассейнов, устройство площадок для занятия спортом и физкультурой (беговые дорожки, спортивные сооружения, теннисные корты, поля для спортивной игры, автодромы, мотодромы, трамплины, трассы и спортивные стрельбища), в том числе водным (причалы и сооружения, необходимые для водных видов спорта и хранения соответствующего инвентаря, размещение спортивных баз и лагерей)	Объекты физкультуры и спорта (независимо от форм собственности и административной подчинённости)	Хозяйственные постройки, гаражи служебного транспорта, сооружения инженерного обеспечения, гостевые автостоянки, детские спортивные школы, секции, здания и сооружения для размещения служб охраны и наблюдения, автостоянки под плоскостными спортивными сооружениями, находящиеся ниже планировочной отметки земли, предприятия торговли и общественного питания под плоскостными спортивными сооружениями, находящиеся ниже планировочной отметки земли, площадки для сбора мусора
8.3	Обеспечение внутреннего правопорядка	Размещение объектов капитального строительства, необходимых для подготовки и поддержания в готовности органов внутренних дел и спасательных служб, в которых существует военизированная служба; размещение объектов гражданской обороны, за исключением объектов гражданской обороны, являющихся частями производственных зданий	Объекты гражданской обороны	
3.1	Коммунальное обслуживание	Размещение объектов капитального строительства в целях обеспечения физических и юридических лиц коммунальными услугами, в частности: поставки воды, тепла, электричества, газа, предоставления услуг связи, отвода канализационных стоков, очистки и уборки объектов недвижимости (котельных, водозаборов, очистных сооружений, насосных станций, водопроводов, линий электропередач, трансформаторных подстанций, газопроводов, линий связи, телефонных станций, канализаций, стоянок, гаражей и мастерских для обслуживания уборочной и аварийной техники, а также зданий или помещений, предназначенных для приема физических и юридических лиц в связи с предоставлением им коммунальных услуг)	Сооружения и устройства сетей инженерно-технического обеспечения, общественные туалеты, зелёные насаждения, объекты пожарной охраны (гидранты, резервуары и т.п.)	
3.6	Культурное развитие	Размещение объектов капитального строительства, предназначенных для размещения в них музеев, выставочных залов, художественных галерей, домов культуры, библиотек, кинотеатров и кинозалов, театров, филармоний, планетариев; устройство площадок для празднеств и гуляний; размещение зданий и сооружений для размещения цирков, зверинцев, зоопарков, океанариумов	Театры, концертные залы, музеи, библиотеки	Гаражи служебного транспорта, сооружения инженерного обеспечения, гостевые автостоянки, здания и сооружения для размещения служб охраны и наблюдения, площадки для сбора мусора
12.0	Земельные участки (территории) общего пользования	Размещение объектов улично-дорожной сети, автомобильных дорог и пешеходных тротуаров в границах населенных пунктов, пешеходных переходов, набережных, береговых полос водных объектов общего пользования, скверов, бульваров, площадей, проездов, малых архитектурных форм благоустройства	Сооружения и устройства транспортной инфраструктуры, улично-дорожная сеть	
			Нестационарные (временные) торговые объекты	
			Нестационарные (временные) объекты общественного питания	
			Нестационарные (временные) объекты бытового обслуживания	
			Общественные туалеты	
Код (числовое обозначение вида)	**Наименование условно разрешённых видов использования объектов капитального строительства и земельных участков в соответствии с классификатором**	**Описание видов разрешённого использования объектов капитального строительства и земельных участков в соответствии с классификатором**	**Условно разрешённые виды использования объектов капитального строительства и земельных участков в соответствии с Правилами**	**Вспомогательные виды разрешённого использования, установленные к условно разрешенным видам объектов капитального строительства и земельных участков в соответствии с Правилами**
3.7	Религиозное использование	Размещение объектов капитального строительства, предназначенных для отправления религиозных обрядов (церкви, соборы, храмы, часовни, монастыри, мечети, молельные дома); размещение объектов капитального строительства, предназначенных для постоянного местонахождения духовных лиц, паломников и послушников в связи с осуществлением ими религиозной службы, а также для осуществления благотворительной и религиозной образовательной деятельности (монастыри, скиты, воскресные школы, семинарии, духовные училища)	Здания и сооружения культовых учреждений	Хозяйственные постройки, дома для проживания священнослужителей, вспомогательные сооружения для отправления культа, гаражи служебного автотранспорта, здания для собрания прихожан, сооружения локального инженерного обеспечения, гостевые автостоянки, площадки для сбора мусора
9.3	Историко-культурная деятельность	Сохранение и изучение объектов культурного наследия народов Российской Федерации (памятников истории и культуры), в том числе: объектов археологического наследия, достопримечательных мест, мест бытования исторических промыслов, производств и ремесел, недействующих военных и гражданских захоронений, объектов культурного наследия, хозяйственная деятельность, являющаяся историческим промыслом или ремеслом, а также хозяйственная деятельность, обеспечивающая познавательный туризм	Мемориальные комплексы, монументы, памятники и памятные знаки	

2. Предельные размеры земельных участков и предельные параметры разрешённого строительства, реконструкции объектов капитального строительства:

	Для всех участков градостроительного зонирования:
Площадь земельного участка:	
максимальная	не нормируется
минимальная	1500 м2
Количество этажей:	
максимальное	5
минимальное	1
Процент застройки:	
максимальный	не ограничено
минимальный	не ограничено
Минимальные отступы от границ земельного участка в целях определения мест допустимого размещения объектов	1 м

Иные показатели:	
максимальная высота ограждений нежилых зданий и сооружений	1,8 м (при условии соблюдения просматриваемости с высоты 0,5 м); не ограничено - для объектов капитального строительства с кодом 5.1и земельных участков с кодом 5.1
минимальный процент озеленения	15% территории
Площадь территории, предназначенной для организации проездов и хранения транспортных средств	не менее 15% от площади земельного участка

3. Ограничения использования земельных участков и объектов капитального строительства указаны в статье 47 настоящих Правил.

Статья 27. Градостроительный регламент производственно-коммунальной зоны первого типа (П-1)

1.Перечень видов разрешённого использования объектов капитального строительства и земельных участков:

Код (числовое обозначение вида)	Наименование основных видов разрешенного использования объектов капитального строительства и земельных участков в соответствии с классификатором	Описание видов разрешённого использования объектов капитального строительства и земельных участков в соответствии с классификатором	Разрешенное использование объектов капитального строительства и земельных участков в соответствии с Правилами	Вспомогательные виды разрешённого использования, установленные к основным видам разрешенного использования объектов капитального строительства и земельных участков в соответствии с Правилами
6.3	Легкая промышленность	Размещение объектов капитального строительства, предназначенных для текстильной, фарфоро-фаянсовой, электронной промышленности	Объекты капитального строительства и виды использования земельных участков, отнесённые действующими санитарными нормами к объектам с санитарно-защитной зоной не более 50 м; производственные базы и предприятия	Административно-бытовые здания, конструкторские бюро, амбулаторно-поликлинические учреждения при предприятии, лаборатории, спортивно-оздоровительные сооружения для работников, вспомогательные здания и сооружения, в которых осуществляются операции, технологически связанные с основным видом разрешённого использования, гостевые автостоянки, площадки для сбора мусора, в том числе и производственных отходов
6.3.1	Фармацевтическая промышленность	Размещение объектов капитального строительства, предназначенных для фармацевтического производства, в том числе объектов, в отношении которых предусматривается установление охранных или санитарно-защитных зон		
6.4	Пищевая промышленность	Размещение объектов пищевой промышленности, по переработке сельскохозяйственной продукции способом, приводящим к их переработке в иную продукцию (консервирование, копчение, хлебопечение), в том числе для производства напитков, алкогольных напитков и табачных изделий		
6.8	Связь	Размещение объектов связи, радиовещания, телевидения, включая воздушные радиорелейные, надземные и подземные кабельные линии связи, линии радиофикации, антенные поля, усилительные пункты на кабельных линиях связи, инфраструктуру спутниковой связи и телерадиовещания, за исключением объектов связи, размещение которых предусмотрено содержанием вида разрешенного использования с кодом 3.1		
6.11	Целлюлозно-бумажная промышленность	Размещение объектов капитального строительства, предназначенных для целлюлозно-бумажного производства, производства целлюлозы, древесной массы, бумаги, картона и изделий из них, издательской и полиграфической деятельности, тиражирования записанных носителей информации		
6.9	Склады	Размещение сооружений, имеющих назначение по временному хранению, распределению и перевалке грузов (за исключением хранения стратегических запасов), не являющихся частями производственных комплексов, на которых был создан груз: промышленные базы, склады, погрузочные терминалы и доки, нефтехранилища и нефтеналивные станции, газовые хранилища и обслуживающие их газоконденсатные и газоперекачивающие станции, элеваторы и продовольственные склады, за исключением железнодорожных перевалочных складов	Склады, складские помещения	Административно-бытовые здания, гаражи служебного транспорта, здания и сооружения для размещения служб охраны и наблюдения, площадки для сбора мусора, хозяйственные постройки, сооружения локального инженерного обеспечения, гостевые автостоянки
3.3	Бытовое обслуживание	Размещение объектов капитального строительства, предназначенных для оказания населению или организациям бытовых услуг (мастерские мелкого ремонта, ателье, бани, парикмахерские, прачечные, химчистки, похоронные бюро)	Прачечные и химчистки, в том числе прачечные самообслуживания	Хозяйственные постройки, сооружения локального инженерного обеспечения, площадки для сбора мусора
			Пункты по продаже ритуальных принадлежностей и оказания ритуальных услуг	Автостоянки наземные, подземные, встроенные и пристроенные к зданиям (сооружениям) с вместимостью по расчету, площадки для сбора мусора, объекты пожарной охраны (гидранты, резервуары, противопожарные водоемы), здания и сооружения для размещения служб охраны и наблюдения
4.4	Магазины	Размещение объектов капитального строительства, предназначенных для продажи товаров, торговая площадь которых составляет до 5000 кв. м	Магазины	Гостевые автостоянки, площадки для сбора мусора
			Специализированные мебельные магазины, автосалоны	
4.10	Выставочно - ярмарочная деятельность	Размещение объектов капитального строительства, сооружений, предназначенных для осуществления выставочно-ярмарочной и конгрессной деятельности, включая деятельность, необходимую для обслуживания указанных мероприятий (застройка экспозиционной площади, организация питания участников мероприятий)	Выставочные и торгово-выставочные залы и комплексы	Гостевые автостоянки, хозяйственные постройки, гаражи служебного транспорта, сооружения инженерного обеспечения, площадки для сбора мусора
4.7	Гостиничное обслуживание	Размещение гостиниц, а также иных зданий, используемых с целью извлечения предпринимательской выгоды из предоставления жилого помещения для временного проживания в них	Гостиницы, мотели	Гостевые автостоянки, хозяйственные постройки, здания и сооружения для размещения служб охраны и наблюдения
4.9.1	Объекты придорожного сервиса	Размещение автозаправочных станций (бензиновых, газовых); размещение магазинов сопутствующей торговли, зданий для организации общественного питания в качестве объектов придорожного сервиса; предоставление гостиничных услуг в качестве придорожного сервиса; размещение автомобильных моек и прачечных для автомобильных принадлежностей, мастерских, предназначенных для ремонта и обслуживания автомобилей и прочих объектов придорожного сервиса	Автозаправочные станции	
			Станции и пункты техобслуживания автомобилей	Гостевые автостоянки, площадки для сбора мусора
			Автомойки	
8.3	Обеспечение внутреннего правопорядка	Размещение объектов капитального строительства, необходимых для подготовки и поддержания в готовности органов внутренних дел и спасательных служб, в которых существует военизированная служба; размещение объектов гражданской обороны, за исключением объектов гражданской обороны, являющихся частями производственных зданий	Здания и помещения для размещения подразделений органов охраны правопорядка	Гостевые автостоянки, гаражи для служебного транспорта, открытые площадки для занятий спортом и физкультурой, площадки для сбора мусора
			Пожарные части, здания и помещения для размещения подразделений пожарной охраны	Учебно-тренировочные комплексы со спортивными площадками, закрытые гаражи-стоянки резервных автомобилей, склады инвентаря, площадки для сбора мусора
			Объекты гражданской обороны	
3.1	Коммунальное обслуживание	Размещение объектов капитального строительства в целях обеспечения физических и юридических лиц коммунальными услугами, в частности: поставки воды, тепла, электричества, газа, предоставления услуг связи, отвода канализационных стоков, очистки и уборки объектов недвижимости (котельных, водозаборов, очистных сооружений, насосных станций, водопроводов, линий электропередач, трансформаторных подстанций, газопроводов, линий связи, телефонных станций, канализаций, стоянок, гаражей и мастерских для обслуживания уборочной и аварийной техники, а также зданий или помещений, предназначенных для приема физических и юридических лиц в связи с предоставлением им коммунальных услуг)	Аварийно-диспетчерские службы организаций, осуществляющих эксплуатацию сетей инженерно-технического обеспечения города	Гаражи служебного транспорта, склады материалов и инвентаря, здания и сооружения для размещения служб охраны и наблюдения, площадки для сбора мусора
			Производственные базы аварийно-диспетчерских служб и предприятий по обслуживанию жилого фонда	Гостевые автостоянки, хозяйственные постройки, склады, гаражи служебного транспорта, площадки для сбора мусора
			Сооружения и устройства сетей инженерно-технического обеспечения	Сооружения и устройства сетей инженерно-технического обеспечения
3.9	Обеспечение научной деятельности	Размещение объектов капитального строительства для проведения научных исследований и изысканий, испытаний опытных промышленных образцов, для размещения организаций, осуществляющих научные изыскания, исследования и разработки (научно-исследовательские институты, проектные институты, научные центры, опытно-конструкторские центры, государственные академии наук, в том числе отраслевые), проведения научной и селекционной работы, ведения сельского и лесного хозяйства для получения ценных с научной точки зрения образцов растительного и животного мира	Научно-исследовательские учреждения с опытно-производственной базой с санитарно-защитной зоной не более 50м.	Гостевые автостоянки, хозяйственные постройки, сооружения инженерного обеспечения, площадки для сбора мусора
4.8	Развлечения	Размещение объектов капитального строительства, предназначенных для размещения: дискотек и танцевальных площадок, ночных клубов, аквапарков, боулинга, аттракционов, ипподромов, игровых автоматов (кроме игрового оборудования, используемого для проведения азартных игр) и игровых площадок; в игорных зонах также допускается размещение игорных заведений, залов игровых автоматов, используемых для проведения азартных игр и игровых столов, а также размещение гостиниц и заведений общественного питания для посетителей игорных зон	Танцевальные залы, ночные клубы, дискотеки	Гостевые автостоянки, площадки для сбора мусора
4.3	Рынки	Размещение объектов капитального строительства, сооружений, предназначенных для организации постоянной или временной торговли (ярмарка, рынок, базар), с учетом того, что каждое из торговых мест не располагает торговой площадью более 200 кв. м; размещение гаражей и (или) стоянок для автомобилей сотрудников и посетителей рынка	Рынки продовольственных и непродовольственных товаров, площадки для торговли «с колёс»	Хозяйственные постройки, помещения для складирования и временного хранения товаров, здания и помещения для служб охраны и наблюдения
12.0	Земельные участки (территории) общего пользования	Размещение объектов улично-дорожной сети, автомобильных дорог и пешеходных тротуаров в границах населенных пунктов, пешеходных переходов, набережных, береговых полос водных объектов общего пользования, скверов, бульваров, площадей, проездов, малых архитектурных форм благоустройства	Общественные туалеты	
			Зелёные насаждения	
			Нестационарные (временные) торговые объекты	
			Нестационарные (временные) объекты общественного питания	
			Нестационарные (временные) объекты бытового обслуживания	
			Сооружения и устройства транспортной инфраструктуры, улично-дорожная сеть	
4.9	Обслуживание автотранспорта	Размещение постоянных или временных гаражей с несколькими стояночными местами, стоянок (парковок), гаражей, в том числе многоярусных, не указанных в коде 2.7.1	Автостоянки и гаражи	
			Гостевые автостоянки	

Код (числовое обозначение вида)	Наименование условно разрешённых видов использования объектов капитального строительства и земельных участков в соответствии с классификатором	Описание видов разрешённого использования объектов капитального строительства и земельных участков в соответствии с классификатором	Условно разрешённые виды использования объектов капитального строительства и земельных участков в соответствии с Правилами	Вспомогательные виды разрешённого использования, установленные к условно разрешенным видам объектов капитального строительства и земельных участков в соответствии с Правилами
3.7	Религиозное использование	Размещение объектов капитального строительства, предназначенных для отправления религиозных обрядов (церкви, соборы, храмы, часовни, монастыри, мечети, молельные дома); размещение объектов капитального строительства, предназначенных для постоянного местонахождения духовных лиц, паломников и послушников в связи с осуществлением ими религиозной службы, а также для осуществления благотворительной и религиозной образовательной деятельности (монастыри, скиты, воскресные школы, семинарии, духовные училища)	Здания и сооружения культовых учреждений	Хозяйственные постройки, дома для проживания священнослужителей, вспомогательные сооружения для отправления культа, гаражи служебного автотранспорта, здания для собрания прихожан, сооружения локального инженерного обеспечения, гостевые автостоянки, площадки для сбора мусора

2. Предельные размеры земельных участков и предельные параметры разрешённого строительства, реконструкции объектов капитального строительства:

	Для всех участков градостроительного зонирования:
Площадь земельного участка:	
максимальная	не нормируется
минимальная	5000 м2 - для видов разрешённого использования с кодами: 6.3, 6.3.1, 6.4, 6.11, 6.8, 6.9; не нормируется - для видов разрешённого использования с кодами: 3.1, 4.9, 8.3, 12.0; 1000 м2 - для иных видов разрешенного использования
Количество этажей:	
максимальное	5
минимальное	1
Процент застройки:	
максимальный	не ограничено
минимальный	60% от площади земельного участка, при условии, что площадь застройки земельного участка определяется как сумма площадей, занятых зданиями и сооружениями всех видов, включая навесы, открытые технологические, санитарно-технические, энергетические и другие установки, эстакады и галереи, площадки погрузоразгрузочных устройств, подземные сооружения (резервуары, погреба, убежища, тоннели, над которыми не могут быть размещены здания и сооружения), а также открытые стоянки автомобилей, машин, механизмов и открытые склады различного назначения

Иные показатели:	
класс опасности для производственных объектов и научно-исследовательских учреждений с опытно-производственной базой	производственные предприятия 5 класса опасности и научно-исследовательских учреждений с опытно-производственной базой с санитарно-защитной зоной до 50м
минимальная высота ограждений земельных участков	2 м
минимальные отступы от границ земельного участка в целях определения мест допустимого размещения объектов	1 м
предельный размер участков, предназначенных для озеленения	не более 15% от площади предприятия
площадь территории, предназначенной для организации проездов и хранения транспортных средств	не менее 20% от площади земельного участка

3. Ограничения использования земельных участков и объектов капитального строительства указаны в статье 47 настоящих Правил.

Статья 28. Градостроительный регламент производственно-коммунальной зоны второго типа (П-2)

1.Перечень видов разрешённого использования объектов капитального строительства и земельных участков:

Код (числовое обозначение вида)	**Наименование основных видов разрешенного использования объектов капитального строительства и земельных участков в соответствии с классификатором**	**Описание видов разрешённого использования объектов капитального строительства и земельных участков в соответствии с классификатором**	**Разрешенное использование объектов капитального строительства и земельных участков в соответствии с Правилами**	**Вспомогательные виды разрешённого использования, установленные к основным видам разрешенного использования объектов капитального строительства и земельных участков в соответствии с Правилами**
6.2	Тяжелая промышленность	Размещение объектов капитального строительства горно-обогатительной и горно-перерабатывающей, металлургической, машиностроительной промышленности, а также изготовления и ремонта продукции, судостроения, авиастроения, вагоностроения, машиностроения, станкостроения, а также другие подобные промышленные предприятия, для эксплуатации которых предусматривается установление охранных или санитарно-защитных зон, за исключением случаев, когда объект промышленности отнесен к иному виду разрешенного использования	Объекты капитального строительства и виды использования земельных участков, отнесённые действующими санитарными нормами к объектам с санитарно-защитной зоной не более 100 м; производственные базы и предприятия	Административно-бытовые здания, конструкторские бюро, амбулаторно-поликлинические учреждения при предприятии, лаборатории, спортивно-оздоровительные сооружения для работников, вспомогательные здания и сооружения, в которых осуществляются операции, технологически связанные с основным видом разрешённого использования, гостевые автостоянки, площадки для сбора мусора, в том числе и производственных отходов
6.2.1	Автомобилестроительная промышленность	Размещение объектов капитального строительства, предназначенных для производства транспортных средств и оборудования, производства автомобилей, производства автомобильных кузовов, производства прицепов, полуприцепов и контейнеров, предназначенных для перевозки одним или несколькими видами транспорта, производства частей и принадлежностей автомобилей и их двигателей		
6.3	Легкая промышленность	Размещение объектов капитального строительства, предназначенных для текстильной, фарфоро-фаянсовой, электронной промышленности		
6.3.1	Фармацевтическая промышленность	Размещение объектов капитального строительства, предназначенных для фармацевтического производства, в том числе объектов, в отношении которых предусматривается установление охранных или санитарно-защитных зон		
6.4	Пищевая промышленность	Размещение объектов пищевой промышленности, по переработке сельскохозяйственной продукции способом, приводящим к их переработке в иную продукцию (консервирование, копчение, хлебопечение), в том числе для производства напитков, алкогольных напитков и табачных изделий		
6.6	Строительная промышленность	Размещение объектов капитального строительства, предназначенных для производства: строительных материалов (кирпичей, пиломатериалов, цемента, крепежных материалов), бытового и строительного газового и сантехнического оборудования, лифтов и подъемников, столярной продукции, сборных домов или их частей и тому подобной продукции		
6.11	Целлюлозно-бумажная промышленность	Размещение объектов капитального строительства, предназначенных для целлюлозно-бумажного производства, производства целлюлозы, древесной массы, бумаги, картона и изделий из них, издательской и полиграфической деятельности, тиражирования записанных носителей информации		
6.8	Связь	Размещение объектов связи, радиовещания, телевидения, включая воздушные радиорелейные, надземные и подземные кабельные линии связи, линии радиофикации, антенные поля, усилительные пункты на кабельных линиях связи, инфраструктуру спутниковой связи и телерадиовещания, за исключением объектов связи, размещение которых предусмотрено содержанием вида разрешенного использования с кодом 3.1		
6.9	Склады	Размещение сооружений, имеющих назначение по временному хранению, распределению и перевалке грузов (за исключением хранения стратегических запасов), не являющихся частями производственных комплексов, на которых был создан груз: промышленные базы, склады, погрузочные терминалы и доки, нефтехранилища и нефтеналивные станции, газовые хранилища и обслуживающие их газоконденсатные и газоперекачивающие станции, элеваторы и продовольственные склады, за исключением железнодорожных перевалочных складов	Склады, складские помещения	Административно-бытовые здания, гаражи служебного транспорта, здания и сооружения для размещения служб охраны и наблюдения, площадки для сбора мусора, хозяйственные постройки, сооружения локального инженерного обеспечения, гостевые автостоянки
3.3	Бытовое обслуживание	Размещение объектов капитального строительства, предназначенных для оказания населению или организациям бытовых услуг (мастерские мелкого ремонта, ателье, бани, парикмахерские, прачечные, химчистки, похоронные бюро)	Прачечные и химчистки, в том числе прачечные самообслуживания	Хозяйственные постройки, сооружения локального инженерного обеспечения, площадки для сбора мусора
			Пункты по продаже ритуальных принадлежностей и оказания ритуальных услуг	Автостоянки наземные, подземные, встроенные и пристроенные к зданиям (сооружениям) с вместимостью по расчету, площадки для сбора мусора, объекты пожарной охраны (гидранты, резервуары, противопожарные водоемы), здания и сооружения для размещения служб охраны и наблюдения
4.4	Магазины	Размещение объектов капитального строительства, предназначенных для продажи товаров, торговая площадь которых составляет до 5000 кв. м	Магазины	Гостевые автостоянки, площадки для сбора мусора
			Специализированные мебельные магазины, автосалоны	
4.10	Выставочно - ярмарочная деятельность	Размещение объектов капитального строительства, сооружений, предназначенных для осуществления выставочно-ярмарочной и конгрессной деятельности, включая деятельность, необходимую для обслуживания указанных мероприятий (застройка экспозиционной площади, организация питания участников мероприятий)	Выставочные и торгово-выставочные залы и комплексы	Гостевые автостоянки, хозяйственные постройки, гаражи служебного транспорта, сооружения инженерного обеспечения, площадки для сбора мусора
4.7	Гостиничное обслуживание	Размещение гостиниц, а также иных зданий, используемых с целью извлечения предпринимательской выгоды из предоставления жилого помещения для временного проживания в них	Гостиницы, мотели	Гостевые автостоянки, хозяйственные постройки, здания и сооружения для размещения служб охраны и наблюдения
4.9.1	Объекты придорожного сервиса	Размещение автозаправочных станций (бензиновых, газовых); размещение магазинов сопутствующей торговли, зданий для организации общественного питания в качестве объектов придорожного сервиса; предоставление гостиничных услуг в качестве придорожного сервиса; размещение автомобильных моек и прачечных для автомобильных принадлежностей, мастерских, предназначенных для ремонта и обслуживания автомобилей и прочих объектов придорожного сервиса	Автозаправочные станции	
			Станции и пункты техобслуживания автомобилей	Гостевые автостоянки, площадки для сбора мусора
			Автомойки	
3.1	Коммунальное обслуживание	Размещение объектов капитального строительства в целях обеспечения физических и юридических лиц коммунальными услугами, в частности: поставки воды, тепла, электричества, газа, предоставления услуг связи, отвода канализационных стоков, очистки и уборки объектов недвижимости (котельных, водозаборов, очистных сооружений, насосных станций, водопроводов, линий электропередач, трансформаторных подстанций, газопроводов, линий связи, телефонных станций, канализаций, стоянок, гаражей и мастерских для обслуживания уборочной и аварийной техники, а также зданий или помещений, предназначенных для приема физических и юридических лиц в связи с предоставлением им коммунальных услуг)	Аварийно-диспетчерские службы организаций, осуществляющих эксплуатацию сетей инженерно-технического обеспечения города	Гаражи служебного транспорта, склады материалов и инвентаря, здания и сооружения для размещения служб охраны и наблюдения, площадки для сбора мусора
			Производственные базы аварийно-диспетчерских служб и предприятий по обслуживанию жилого фонда	Гостевые автостоянки, хозяйственные постройки, склады, гаражи служебного транспорта, площадки для сбора мусора
			Сооружения и устройства сетей инженерно-технического обеспечения	Сооружения и устройства сетей инженерно-технического обеспечения
3.9	Обеспечение научной деятельности	Размещение объектов капитального строительства для проведения научных исследований и изысканий, испытаний опытных промышленных образцов, для размещения организаций, осуществляющих научные изыскания, исследования и разработки (научно-исследовательские институты, проектные институты, научные центры, опытно-конструкторские центры, государственные академии наук, в том числе отраслевые), проведения научной и селекционной работы, ведения сельского и лесного хозяйства для получения ценных с научной точки зрения образцов растительного и животного мира	Научно-исследовательские учреждения с опытно-производственной базой с санитарно-защитной зоной не более 50м.	Гостевые автостоянки, хозяйственные постройки, сооружения инженерного обеспечения, площадки для сбора мусора
4.6	Общественное питание	Размещение объектов капитального строительства в целях устройства мест общественного питания (рестораны, кафе, столовые, закусочные, бары)	Предприятия общественного питания	Гостевые автостоянки, площадки для сбора мусора

4.8	Развлечения	Размещение объектов капитального строительства, предназначенных для размещения: дискотек и танцевальных площадок, ночных клубов, аквапарков, боулинга, аттракционов, ипподромов, игровых автоматов (кроме игрового оборудования, используемого для проведения азартных игр) и игровых площадок; в игорных зонах также допускается размещение игорных заведений, залов игровых автоматов, используемых для проведения азартных игр и игровых столов, а также размещение гостиниц и заведений общественного питания для посетителей игорных зон	Танцевальные залы, ночные клубы, дискотеки	Гостевые автостоянки, площадки для сбора мусора
4.3	Рынки	Размещение объектов капитального строительства, сооружений, предназначенных для организации постоянной или временной торговли (ярмарка, рынок, базар), с учетом того, что каждое из торговых мест не располагает торговой площадью более 200 кв. м; размещение гаражей и (или) стоянок для автомобилей сотрудников и посетителей рынка	Рынки продовольственных и непродовольственных товаров, площадки для торговли «с колёс»	Хозяйственные постройки, помещения для складирования и временного хранения товаров, здания и помещения для служб охраны и наблюдения
12.0	Земельные участки (территории) общего пользования	Размещение объектов улично-дорожной сети, автомобильных дорог и пешеходных тротуаров в границах населенных пунктов, пешеходных переходов, набережных, береговых полос водных объектов общего пользования, скверов, бульваров, площадей, проездов, малых архитектурных форм благоустройства	Общественные туалеты	
			Зелёные насаждения	
			Нестационарные (временные) торговые объекты	
			Нестационарные (временные) объекты общественного питания	
			Нестационарные (временные) объекты бытового обслуживания	
			Сооружения и устройства транспортной инфраструктуры, улично-дорожная сеть	
4.9	Обслуживание автотранспорта	Размещение постоянных или временных гаражей с несколькими стояночными местами, стоянок (парковок), гаражей, в том числе многоярусных, не указанных в коде 2.7.1	Автостоянки и гаражи	
			Гостевые автостоянки	
Код (числовое обозначение вида)	**Наименование условно разрешённых видов использования объектов капитального строительства и земельных участков в соответствии с классификатором**	**Описание видов разрешённого использования объектов капитального строительства и земельных участков в соответствии с классификатором**	**Условно разрешённые виды использования объектов капитального строительства и земельных участков в соответствии с Правилами**	**Вспомогательные виды разрешённого использования, установленные к условно разрешенным видам объектов капитального строительства и земельных участков в соответствии с Правилами**
3.7	Религиозное использование	Размещение объектов капитального строительства, предназначенных для отправления религиозных обрядов (церкви, соборы, храмы, часовни, монастыри, мечети, молельные дома); размещение объектов капитального строительства, предназначенных для постоянного местонахождения духовных лиц, паломников и послушников в связи с осуществлением ими религиозной службы, а также для осуществления благотворительной и религиозной образовательной деятельности (монастыри, скиты, воскресные школы, семинарии, духовные училища)	Здания и сооружения культовых учреждений	Хозяйственные постройки, дома для проживания священнослужителей, вспомогательные сооружения для отправления культа, гаражи служебного автотранспорта, здания для собрания прихожан, сооружения локального инженерного обеспечения, гостевые автостоянки, площадки для сбора мусора
8.3	Обеспечение внутреннего правопорядка	Размещение объектов капитального строительства, необходимых для подготовки и поддержания в готовности органов внутренних дел и спасательных служб, в которых существует военизированная служба; размещение объектов гражданской обороны, за исключением объектов гражданской обороны, являющихся частями производственных зданий	Здания и помещения для размещения подразделений органов охраны правопорядка	Гостевые автостоянки, гаражи для служебного транспорта, открытые площадки для занятий спортом и физкультурой, площадки для сбора мусора
			Пожарные части, здания и помещения для размещения подразделений пожарной охраны	Учебно-тренировочные комплексы со спортивными площадками, закрытые гаражи-стоянки резервных автомобилей, склады инвентаря, площадки для сбора мусора
			Объекты гражданской обороны	

2. Предельные размеры земельных участков и предельные параметры разрешённого строительства, реконструкции объектов капитального строительства:

	Для всех участков градостроительного зонирования:
Площадь земельного участка:	
максимальная	не ограничено
минимальная	5000 м2 - для видов разрешённого использования с кодами: 6.2, 6.2.1, 6.3, 6.3.1, 6.4, 6.6, 6.8, 6.9, 6.11; не ограничено - для видов разрешённого использования с кодами: 3.1, 4.9, 8.3, 12.0; 1000 м2 - для иных видов
Количество этажей:	
максимальное	5
минимальное	1
Процент застройки:	
максимальный	не ограничено
минимальный	60% от площади земельного участка, при условии, что площадь застройки земельного участка определяется как сумма площадей, занятых зданиями и сооружениями всех видов, включая навесы, открытые технологические, санитарно-технические, энергетические и другие установки, эстакады и галереи, площадки погрузо-разгрузочных устройств, подземные сооружения (резервуары, погреба, убежища, тоннели, над которыми не могут быть размещены здания и сооружения), а также открытые стоянки автомобилей, машин, механизмов и открытые склады различного назначения

Иные показатели:	
класс опасности для производственных объектов и научно-исследовательских учреждений с опытно-производственной базой	производственные предприятия 4 класса опасности с санитарно-защитной зоной до 100м
минимальная высота ограждений земельных участков	2 м
минимальные отступы от границ земельного участка в целях определения мест допустимого размещения объектов	1 м
Предельный размер участков, предназначенных для озеленения	не более 15% от площади предприятия

3. Ограничения использования земельных участков и объектов капитального строительства указаны в статье 47 настоящих Правил.

Статья 29. Градостроительный регламент производственно-коммунальной зоны третьего типа (П-3)

1.Перечень видов разрешённого использования объектов капитального строительства и земельных участков:

Код (числовое обозначение вида)	**Наименование основных видов разрешенного использования объектов капитального строительства и земельных участков в соответствии с классификатором**	**Описание видов разрешённого использования объектов капитального строительства и земельных участков в соответствии с классификатором**	**Разрешенное использование объектов капитального строительства и земельных участков в соответствии с Правилами**	**Вспомогательные виды разрешённого использования, установленные к основным видам разрешенного использования объектов капитального строительства и земельных участков в соответствии с Правилами**
6.2	Тяжелая промышленность	Размещение объектов капитального строительства горно-обогатительной и горно-перерабатывающей, металлургической, машиностроительной промышленности, а также изготовления и ремонта продукции, судостроения, авиастроения, вагоностроения, машиностроения, станкостроения, а также другие подобные промышленные предприятия, для эксплуатации которых предусматривается установление охранных или санитарно-защитных зон, за исключением случаев, когда объект промышленности отнесен к иному виду разрешенного использования	Объекты капитального строительства и виды использования земельных участков, отнесённые действующими санитарными нормами к объектам с санитарно-защитной зоной до 300м; производственные базы и предприятия	Административно-бытовые здания, конструкторские бюро, амбулаторно-поликлинические учреждения при предприятии, лаборатории, спортивно-оздоровительные сооружения для работников, вспомогательные здания и сооружения, в которых осуществляются операции, технологически связанные с основным видом разрешённого использования, гостевые автостоянки, площадки для сбора мусора, в том числе и производственных отходов
6.2.1	Автомобилестроительная промышленность	Размещение объектов капитального строительства, предназначенных для производства транспортных средств и оборудования, производства автомобилей, производства автомобильных кузовов, производства прицепов, полуприцепов и контейнеров, предназначенных для перевозки одним или несколькими видами транспорта, производства частей и принадлежностей автомобилей и их двигателей		
6.3	Легкая промышленность	Размещение объектов капитального строительства, предназначенных для текстильной, фарфоро-фаянсовой, электронной промышленности		
6.3.1	Фармацевтическая промышленность	Размещение объектов капитального строительства, предназначенных для фармацевтического производства, в том числе объектов, в отношении которых предусматривается установление охранных или санитарно-защитных зон		
6.4	Пищевая промышленность	Размещение объектов пищевой промышленности, по переработке сельскохозяйственной продукции способом, приводящим к их переработке в иную продукцию (консервирование, копчение, хлебопечение), в том числе для производства напитков, алкогольных напитков и табачных изделий		
6.6	Строительная промышленность	Размещение объектов капитального строительства, предназначенных для производства: строительных материалов (кирпичей, пиломатериалов, цемента, крепежных материалов), бытового и строительного газового и сантехнического оборудования, лифтов и подъемников, столярной продукции, сборных домов или их частей и тому подобной продукции		
6.11	Целлюлозно-бумажная промышленность	Размещение объектов капитального строительства, предназначенных для целлюлозно-бумажного производства, производства целлюлозы, древесной массы, бумаги, картона и изделий из них, издательской и полиграфической деятельности, тиражирования записанных носителей информации		
6.7	Энергетика	Размещение объектов гидроэнергетики, тепловых станций и других электростанций, размещение обслуживающих и вспомогательных для электростанций сооружений (золоотвалов, гидротехнических сооружений); размещение объектов электросетевого хозяйства, за исключением объектов энергетики, размещение которых предусмотрено содержанием вида разрешенного использования с кодом 3.1		
6.8	Связь	Размещение объектов связи, радиовещания, телевидения, включая воздушные радиорелейные, надземные и подземные кабельные линии связи, линии радиофикации, антенные поля, усилительные пункты на кабельных линиях связи, инфраструктуру спутниковой связи и телерадиовещания, за исключением объектов связи, размещение которых предусмотрено содержанием вида разрешенного использования с кодом 3.1		

6.9	Склады	Размещение сооружений, имеющих назначение по временному хранению, распределению и перевалке грузов (за исключением хранения стратегических запасов), не являющихся частями производственных комплексов, на которых был создан груз: промышленные базы, склады, погрузочные терминалы и доки, нефтехранилища и нефтеналивные станции, газовые хранилища и обслуживающие их газоконденсатные и газоперекачивающие станции, элеваторы и продовольственные склады, за исключением железнодорожных перевалочных складов	Склады, складские помещения	Административно-бытовые здания, гаражи служебного транспорта, здания и сооружения для размещения служб охраны и наблюдения, площадки для сбора мусора, хозяйственные постройки, сооружения локального инженерного обеспечения, гостевые автостоянки
3.3	Бытовое обслуживание	Размещение объектов капитального строительства, предназначенных для оказания населению или организациям бытовых услуг (мастерские мелкого ремонта, ателье, бани, парикмахерские, прачечные, химчистки, похоронные бюро)	Прачечные и химчистки, в том числе прачечные самообслуживания	Хозяйственные постройки, сооружения локального инженерного обеспечения, площадки для сбора мусора
			Пункты по продаже ритуальных принадлежностей и оказания ритуальных услуг	Автостоянки наземные, подземные, встроенные и пристроенные к зданиям (сооружениям) с вместимостью по расчету, площадки для сбора мусора, объекты пожарной охраны (гидранты, резервуары, противопожарные водоемы), здания и сооружения для размещения служб охраны и наблюдения
4.4	Магазины	Размещение объектов капитального строительства, предназначенных для продажи товаров, торговая площадь которых составляет до 5000 кв. м	Магазины	Гостевые автостоянки, площадки для сбора мусора
			Специализированные мебельные магазины, автосалоны	
4.10	Выставочно - ярмарочная деятельность	Размещение объектов капитального строительства, сооружений, предназначенных для осуществления выставочно-ярмарочной и конгрессной деятельности, включая деятельность, необходимую для обслуживания указанных мероприятий (застройка экспозиционной площади, организация питания участников мероприятий)	Выставочные и торгово-выставочные залы и комплексы	Гостевые автостоянки, хозяйственные постройки, гаражи служебного транспорта, сооружения инженерного обеспечения, площадки для сбора мусора
4.9.1	Объекты придорожного сервиса	Размещение автозаправочных станций (бензиновых, газовых); размещение магазинов сопутствующей торговли, зданий для организации общественного питания в качестве объектов придорожного сервиса; предоставление гостиничных услуг в качестве придорожного сервиса; размещение автомобильных моек и прачечных для автомобильных принадлежностей, мастерских, предназначенных для ремонта и обслуживания автомобилей и прочих объектов придорожного сервиса	Автозаправочные станции	
			Станции и пункты техобслуживания автомобилей	Гостевые автостоянки, площадки для сбора мусора
			Автомойки	
8.3	Обеспечение внутреннего правопорядка	Размещение объектов капитального строительства, необходимых для подготовки и поддержания в готовности органов внутренних дел и спасательных служб, в которых существует военизированная служба; размещение объектов гражданской обороны, за исключением объектов гражданской обороны, являющихся частями производственных зданий	Здания и помещения для размещения подразделений органов охраны правопорядка	Гостевые автостоянки, гаражи для служебного транспорта, открытые площадки для занятий спортом и физкультурой, площадки для сбора мусора
			Пожарные части, здания и помещения для размещения подразделений пожарной охраны	Учебно-тренировочные комплексы со спортивными площадками, закрытые гаражи-стоянки резервных автомобилей, склады инвентаря, площадки для сбора мусора
			Объекты гражданской обороны	
3.1	Коммунальное обслуживание	Размещение объектов капитального строительства в целях обеспечения физических и юридических лиц коммунальными услугами, в частности: поставки воды, тепла, электричества, газа, предоставления услуг связи, отвода канализационных стоков, очистки и уборки объектов недвижимости (котельных, водозаборов, очистных сооружений, насосных станций, водопроводов, линий электропередач, трансформаторных подстанций, газопроводов, линий связи, телефонных станций, канализаций, стоянок, гаражей и мастерских для обслуживания уборочной и аварийной техники, а также зданий или помещений, предназначенных для приема физических и юридических лиц в связи с предоставлением им коммунальных услуг)	Аварийно-диспетчерские службы организаций, осуществляющих эксплуатацию сетей инженерно-технического обеспечения города	Гаражи служебного транспорта, склады материалов и инвентаря, здания и сооружения для размещения служб охраны и наблюдения, площадки для сбора мусора
			Производственные базы аварийно-диспетчерских служб и предприятий по обслуживанию жилого фонда	Гостевые автостоянки, хозяйственные постройки, склады, гаражи служебного транспорта, площадки для сбора мусора
			Сооружения и устройства сетей инженерно-технического обеспечения	Сооружения и устройства сетей инженерно-технического обеспечения
3.9	Обеспечение научной деятельности	Размещение объектов капитального строительства для проведения научных исследований и изысканий, испытаний опытных промышленных образцов, для размещения организаций, осуществляющих научные изыскания, исследования и разработки (научно-исследовательские институты, проектные институты, научные центры, опытно-конструкторские центры, государственные академии наук, в том числе отраслевые), проведения научной и селекционной работы, ведения сельского и лесного хозяйства для получения ценных с научной точки зрения образцов растительного и животного мира	Научно-исследовательские учреждения с опытно-производственной базой с санитарно-защитной зоной не более 50м.	Гостевые автостоянки, хозяйственные постройки, сооружения инженерного обеспечения, площадки для сбора мусора
4.6	Общественное питание	Размещение объектов капитального строительства в целях устройства мест общественного питания (рестораны, кафе, столовые, закусочные, бары)	Предприятия общественного питания	Гостевые автостоянки, площадки для сбора мусора
12.0	Земельные участки (территории) общего пользования	Размещение объектов улично-дорожной сети, автомобильных дорог и пешеходных тротуаров в границах населенных пунктов, пешеходных переходов, набережных, береговых полос водных объектов общего пользования, скверов, бульваров, площадей, проездов, малых архитектурных форм благоустройства	Общественные туалеты	
			Зелёные насаждения	
			Нестационарные (временные) торговые объекты	
			Нестационарные (временные) объекты общественного питания	
			Нестационарные (временные) объекты бытового обслуживания	
			Сооружения и устройства транспортной инфраструктуры, улично-дорожная сеть	
4.9	Обслуживание автотранспорта	Размещение постоянных или временных гаражей с несколькими стояночными местами, стоянок (парковок), гаражей, в том числе многоярусных, не указанных в коде 2.7.1	Автостоянки и гаражи	
			Гостевые автостоянки	

Условно разрешенные виды использования объектов капитального строительства и земельных участков для зоны П-3 не устанавливаются.

2. Предельные размеры земельных участков и предельные параметры разрешённого строительства, реконструкции объектов капитального строительства:

	Для всех участков градостроительного зонирования:
Площадь земельного участка:	
максимальная	не нормируется
минимальная	5000 м^2 - для видов разрешённого использования с кодами: 6.2, 6.2.1, 6.3, 6.3.1, 6.4, 6.6, 6.7, 6.8, 6.9, 6.11; не нормируется - для видов разрешённого использования с кодами: 3.1, 4.9, 8.3, 12.0; 1000 м^2 - для иных видов
Количество этажей:	
максимальное	5
минимальное	1
Процент застройки:	
максимальный	не ограничено
минимальный	60% от площади земельного участка, при условии, что площадь застройки земельного участка определяется как сумма площадей, занятых зданиями и сооружениями всех видов, включая навесы, открытые технологические, санитарно-технические, энергетические и другие установки, эстакады и галереи, площадки погрузоразгрузочных устройств, подземные сооружения (резервуары, погреба, убежища, тоннели, над которыми не могут быть размещены здания и сооружения), а также открытые стоянки автомобилей, машин, механизмов и открытые склады различного назначения

Иные показатели:	
класс опасности для производственных объектов и научно-исследовательских учреждений с опытно-производственной базой	производственные предприятия 3 класса опасности с санитарно-защитной зоной до 300м
минимальная высота ограждений земельных участков	2 м
минимальные отступы от границ земельного участка в целях определения мест допустимого размещения объектов	1 м
предельный размер участков, предназначенных для озеленения	не более 15% от площади предприятия

3.Ограничения использования земельных участков и объектов капитального строительства указаны в статье 47 настоящих Правил.

Статья 30. Градостроительный регламент производственно-коммунальной зоны четвёртого типа (П-4)

1.Перечень видов разрешённого использования объектов капитального строительства и земельных участков:

Код (числовое обозначение вида)	**Наименование основных видов разрешенного использования объектов капитального строительства и земельных участков в соответствии с классификатором**	**Описание видов разрешённого использования объектов капитального строительства и земельных участков в соответствии с классификатором**	**Разрешенное использование объектов капитального строительства и земельных участков в соответствии с Правилами**	**Вспомогательные виды разрешённого использования, установленные к основным видам разрешенного использования объектов капитального строительства и земельных участков в соответствии с Правилами**
6.2	Тяжелая промышленность	Размещение объектов капитального строительства горно-обогатительной и горно-перерабатывающей, металлургической, машиностроительной промышленности, а также изготовления и ремонта продукции, судостроения, авиастроения, вагоностроения, машиностроения, станкостроения, а также другие подобные промышленные предприятия, для эксплуатации которых предусматривается установление охранных или санитарно-защитных зон, за исключением случаев, когда объект промышленности отнесен к иному виду разрешенного использования	Объекты капитального строительства и виды использования земельных участков, отнесённые действующими санитарными нормами к объектам с санитарно-защитной зоной от 100 до 500м включительно; производственные базы и предприятия	Административно-бытовые здания, конструкторские бюро, амбулаторно-поликлинические учреждения при предприятии, лаборатории, спортивно-оздоровительные сооружения для работников, вспомогательные здания и сооружения, в которых осуществляются операции, технологически связанные с основным видом разрешённого использования, гостевые автостоянки, площадки для сбора мусора, в том числе и производственных отходов
6.2.1	Автомобилестроительная промышленность	Размещение объектов капитального строительства, предназначенных для производства транспортных средств и оборудования, производства автомобилей, производства автомобильных кузовов, производства прицепов, полуприцепов и контейнеров, предназначенных для перевозки одним или несколькими видами транспорта, производства частей и принадлежностей автомобилей и их двигателей		
6.3	Легкая промышленность	Размещение объектов капитального строительства, предназначенных для текстильной, фарфоро-фаянсовой, электронной промышленности		
6.3.1	Фармацевтическая промышленность	Размещение объектов капитального строительства, предназначенных для фармацевтического производства, в том числе объектов, в отношении которых предусматривается установление охранных или санитарно-защитных зон		

6.4	Пищевая промышленность	Размещение объектов пищевой промышленности, по переработке сельскохозяйственной продукции способом, приводящим к их переработке в иную продукцию (консервирование, копчение, хлебопечение), в том числе для производства напитков, алкогольных напитков и табачных изделий		
6.6	Строительная промышленность	Размещение объектов капитального строительства, предназначенных для производства: строительных материалов (кирпичей, пиломатериалов, цемента, крепежных материалов), бытового и строительного газового и сантехнического оборудования, лифтов и подъемников, столярной продукции, сборных домов или их частей и тому подобной продукции		
6.11	Целлюлозно-бумажная промышленность	Размещение объектов капитального строительства, предназначенных для целлюлозно-бумажного производства, производства целлюлозы, древесной массы, бумаги, картона и изделий из них, издательской и полиграфической деятельности, тиражирования записанных носителей информации		
6.7	Энергетика	Размещение объектов гидроэнергетики, тепловых станций и других электростанций, размещение обслуживающих и вспомогательных для электростанций сооружений (золоотвалов, гидротехнических сооружений); размещение объектов электросетевого хозяйства, за исключением объектов энергетики, размещение которых предусмотрено содержанием вида разрешенного использования с кодом 3.1		
6.8	Связь	Размещение объектов связи, радиовещания, телевидения, включая воздушные радиорелейные, надземные и подземные кабельные линии связи, линии радиофикации, антенные поля, усилительные пункты на кабельных линиях связи, инфраструктуру спутниковой связи и телерадиовещания, за исключением объектов связи, размещение которых предусмотрено содержанием вида разрешенного использования с кодом 3.1		
3.1	Коммунальное обслуживание	Размещение объектов капитального строительства в целях обеспечения физических и юридических лиц коммунальными услугами, в частности: поставки воды, тепла, электричества, газа, предоставления услуг связи, отвода канализационных стоков, очистки и уборки объектов недвижимости (котельных, водозаборов, очистных сооружений, насосных станций, водопроводов, линий электропередач, трансформаторных подстанций, газопроводов, линий связи, телефонных станций, канализаций, стоянок, гаражей и мастерских для обслуживания уборочной и аварийной техники, а также зданий или помещений, предназначенных для приема физических и юридических лиц в связи с предоставлением им коммунальных услуг)		
6.9	Склады	Размещение сооружений, имеющих назначение по временному хранению, распределению и перевалке грузов (за исключением хранения стратегических запасов), не являющихся частями производственных комплексов, на которых был создан груз: промышленные базы, склады, погрузочные терминалы и доки, нефтехранилища и нефтеналивные станции, газовые хранилища и обслуживающие их газоконденсатные и газоперекачивающие станции, элеваторы и продовольственные склады, за исключением железнодорожных перевалочных складов	Склады, складские помещения	Административно-бытовые здания, гаражи служебного транспорта, здания и сооружения для размещения служб охраны и наблюдения, площадки для сбора мусора, хозяйственные постройки, сооружения локального инженерного обеспечения, гостевые автостоянки
3.3	Бытовое обслуживание	Размещение объектов капитального строительства, предназначенных для оказания населению или организациям бытовых услуг (мастерские мелкого ремонта, ателье, бани, парикмахерские, прачечные, химчистки, похоронные бюро)	Прачечные и химчистки, в том числе прачечные самообслуживания	Хозяйственные постройки, сооружения локального инженерного обеспечения, площадки для сбора мусора
			Пункты по продаже ритуальных принадлежностей и оказания ритуальных услуг	Автостоянки наземные, подземные, встроенные и пристроенные к зданиям (сооружениям) с вместимостью по расчету, площадки для сбора мусора, объекты пожарной охраны (гидранты, резервуары, противопожарные водоемы), здания и сооружения для размещения служб охраны и наблюдения
4.4	Магазины	Размещение объектов капитального строительства, предназначенных для продажи товаров, торговая площадь которых составляет до 5000 кв. м	Магазины	Гостевые автостоянки, площадки для сбора мусора
			Специализированные мебельные магазины, автосалоны	
4.9.1	Объекты придорожного сервиса	Размещение автозаправочных станций (бензиновых, газовых); размещение магазинов сопутствующей торговли, зданий для организации общественного питания в качестве объектов придорожного сервиса; предоставление гостиничных услуг в качестве придорожного сервиса; размещение автомобильных моек и прачечных для автомобильных принадлежностей, мастерских, предназначенных для ремонта и обслуживания автомобилей и прочих объектов придорожного сервиса	Автозаправочные станции	
			Станции и пункты техобслуживания автомобилей	Гостевые автостоянки, площадки для сбора мусора
			Автомойки	
8.3	Обеспечение внутреннего правопорядка	Размещение объектов капитального строительства, необходимых для подготовки и поддержания в готовности органов внутренних дел и спасательных служб, в которых существует военизированная служба; размещение объектов гражданской обороны, за исключением объектов гражданской обороны, являющихся частями производственных зданий	Здания и помещения для размещения подразделений органов охраны правопорядка	Гостевые автостоянки, гаражи для служебного транспорта, открытые площадки для занятий спортом и физкультурой, площадки для сбора мусора
			Пожарные части, здания и помещения для размещения подразделений пожарной охраны	Учебно-тренировочные комплексы со спортивными площадками, закрытые гаражи-стоянки резервных автомобилей, склады инвентаря, площадки для сбора мусора
			Объекты гражданской обороны	
3.1	Коммунальное обслуживание	Размещение объектов капитального строительства в целях обеспечения физических и юридических лиц коммунальными услугами, в частности: поставки воды, тепла, электричества, газа, предоставления услуг связи, отвода канализационных стоков, очистки и уборки объектов недвижимости (котельных, водозаборов, очистных сооружений, насосных станций, водопроводов, линий электропередач, трансформаторных подстанций, газопроводов, линий связи, телефонных станций, канализаций, стоянок, гаражей и мастерских для обслуживания уборочной и аварийной техники, а также зданий или помещений, предназначенных для приема физических и юридических лиц в связи с предоставлением им коммунальных услуг)	Аварийно-диспетчерские службы организаций, осуществляющих эксплуатацию сетей инженерно-технического обеспечения города	Гаражи служебного транспорта, склады материалов и инвентаря, здания и сооружения для размещения служб охраны и наблюдения, площадки для сбора мусора
			Производственные базы аварийно-диспетчерских служб и предприятий по обслуживанию жилого фонда	Гостевые автостоянки, хозяйственные постройки, склады, гаражи служебного транспорта, площадки для сбора мусора
			Сооружения и устройства сетей инженерно-технического обеспечения	Сооружения и устройства сетей инженерно-технического обеспечения
3.9	Обеспечение научной деятельности	Размещение объектов капитального строительства для проведения научных исследований и изысканий, испытаний опытных промышленных образцов, для размещения организаций, осуществляющих научные изыскания, исследования и разработки (научно-исследовательские институты, проектные институты, научные центры, опытно-конструкторские центры, государственные академии наук, в том числе отраслевые), проведения научной и селекционной работы, ведения сельского и лесного хозяйства для получения ценных с научной точки зрения образцов растительного и животного мира	Научно-исследовательские учреждения с опытно-производственной базой с санитарно-защитной зоной не более 50м.	Гостевые автостоянки, хозяйственные постройки, сооружения инженерного обеспечения, площадки для сбора мусора
4.6	Общественное питание	Размещение объектов капитального строительства в целях устройства мест общественного питания (рестораны, кафе, столовые, закусочные, бары)	Предприятия общественного питания	Гостевые автостоянки, площадки для сбора мусора
12.0	Земельные участки (территории) общего пользования	Размещение объектов улично-дорожной сети, автомобильных дорог и пешеходных тротуаров в границах населенных пунктов, пешеходных переходов, набережных, береговых полос водных объектов общего пользования, скверов, бульваров, площадей, проездов, малых архитектурных форм благоустройства	Общественные туалеты	
			Зелёные насаждения	
			Нестационарные (временные) торговые объекты	
			Нестационарные (временные) объекты общественного питания	
			Нестационарные (временные) объекты бытового обслуживания	
			Сооружения и устройства транспортной инфраструктуры, улично-дорожная сеть	
4.9	Обслуживание автотранспорта	Размещение постоянных или временных гаражей с несколькими стояночными местами, стоянок (парковок), гаражей, в том числе многоярусных, не указанных в коде 2.7.1	Автостоянки и гаражи	
			Гостевые автостоянки	

Условно разрешённые виды использования объектов капитального строительства и земельных участков для зоны П-4 не устанавливаются.

2. Предельные размеры земельных участков и предельные параметры разрешённого строительства, реконструкции объектов капитального строительства:

	Для всех участков градостроительного зонирования:
Площадь земельного участка:	
максимальная	не ограничено
минимальная	5000 м^2 - для видов разрешённого использования с кодами: 6.2, 6.2.1, 6.3, 6.3.1, 6.4, 6.6, 6.8, 6.9, 6.11; не нормируется - для видов разрешённого использования с кодами: 3.1, 4.9, 8.3, 12.0; 1000 м^2 - для иных видов
Количество этажей:	
максимальное	5
минимальное	1
Процент застройки:	
максимальный	не ограничено
минимальный	60% от площади земельного участка, при условии, что площадь застройки земельного участка определяется как сумма площадей, занятых зданиями и сооружениями всех видов, включая навесы, открытые технологические, санитарно-технические, энергетические и другие установки, эстакады и галереи, площадки погрузоразгрузочных устройств, подземные сооружения (резервуары, погреба, убежища, тоннели, над которыми не могут быть размещены здания и сооружения), а также открытые стоянки автомобилей, машин, механизмов и открытые склады различного назначения

Иные показатели:	
класс опасности для производственных объектов и научно-исследовательских учреждений с опытно-производственной базой	производственные предприятия с санитарно-защитной зоной до 500 м включительно
минимальная высота ограждений земельных участков	2 м
минимальные отступы от границ земельного участка в целях определения мест допустимого размещения объектов	1 м
предельный размер участков, предназначенных для озеленения	не более 15% от площади предприятия

3. Ограничения использования земельных участков и объектов капитального строительства указаны в статье 47 настоящих Правил.

Статья 31. Градостроительный регламент зоны размещения объектов атомной энергетики (П-5)

1.Перечень видов разрешённого использования объектов капитального строительства и земельных участков:

Код (числовое обозначение вида)	Наименование основных видов разрешенного использования объектов капитального строительства и земельных участков в соответствии с классификатором	Описание видов разрешённого использования объектов капитального строительства и земельных участков в соответствии с классификатором	Разрешенное использование объектов капитального строительства и земельных участков в соответствии с Правилами	Вспомогательные виды разрешённого использования, установленные к основным видам разрешенного использования объектов капитального строительства и земельных участков в соответствии с Правилами
6.7.1	Атомная энергетика	Размещение объектов использования атомной энергии, в том числе атомных станций, ядерных установок (за исключением создаваемых в научных целях), пунктов хранения ядерных материалов и радиоактивных веществ размещение обслуживающих и вспомогательных для электростанций сооружений; размещение объектов электросетевого хозяйства, обслуживающих атомные электростанции	Объекты капитального строительства и виды использования земельных участков, необходимых для размещения атомной электростанции, объектов технологически связанных с ней	Вспомогательные здания и сооружения, в которых осуществляются операции, технологически связанные с основным видом разрешённого использования, здания и сооружения хозяйственно-бытового назначения
8.3	Обеспечение внутреннего правопорядка	Размещение объектов капитального строительства, необходимых для подготовки и поддержания в готовности органов внутренних дел и спасательных служб, в которых существует военизированная служба; размещение объектов гражданской обороны, за исключением объектов гражданской обороны, являющихся частями производственных зданий	Объекты гражданской обороны	
3.1	Коммунальное обслуживание	Размещение объектов капитального строительства в целях обеспечения физических и юридических лиц коммунальными услугами, в частности: поставки воды, тепла, электричества, газа, предоставления услуг связи, отвода канализационных стоков, очистки и уборки объектов недвижимости (котельных, водозаборов, очистных сооружений, насосных станций, водопроводов, линий электропередач, трансформаторных подстанций, газопроводов, линий связи, телефонных станций, канализаций, стоянок, гаражей и мастерских для обслуживания уборочной и аварийной техники, а также зданий или помещений, предназначенных для приема физических и юридических лиц в связи с предоставлением им коммунальных услуг)	Сооружения и устройства сетей инженерно-технического обеспечения	
12.0	Земельные участки (территории) общего пользования	Размещение объектов улично-дорожной сети, автомобильных дорог и пешеходных тротуаров в границах населенных пунктов, пешеходных переходов, набережных, береговых полос водных объектов общего пользования, скверов, бульваров, площадей, проездов, малых архитектурных форм благоустройства	Общественные туалеты	
			Зелёные насаждения	
			Нестационарные (временные) торговые объекты	
			Нестационарные (временные) объекты общественного питания	
			Нестационарные (временные) объекты бытового обслуживания	
			Сооружения и устройства транспортной инфраструктуры, улично-дорожная сеть	
4.9	Обслуживание автотранспорта	Размещение постоянных или временных гаражей с несколькими стояночными местами, стоянок (парковок), гаражей, в том числе многоярусных, не указанных в коде 2.7.1	Гостевые автостоянки	

Условно разрешённые виды использования объектов капитального строительства и земельных участков для зоны П-5 не устанавливаются.

2. Предельные размеры земельных участков и предельные параметры разрешённого строительства, реконструкции объектов капитального строительства:

	Для всех участков градостроительного зонирования:
Площадь земельного участка:	
максимальная	не ограничено
минимальная	5000 м^2 не ограничено - для видов разрешённого использования с кодами: 3.1, 4.9, 8.3, 12.0
Количество этажей:	
максимальное	не ограничено
минимальное	1
Процент застройки:	
максимальный	не ограничено
минимальный	60% от площади земельного участка, при условии, что площадь застройки земельного участка определяется как сумма площадей, занятых зданиями и сооружениями всех видов, включая навесы, открытые технологические, санитарно-технические, энергетические и другие установки, эстакады и галереи, площадки погрузоразгрузочных устройств, подземные сооружения (резервуары, погреба, убежища, тоннели, над которыми не могут быть размещены здания и сооружения), а также открытые стоянки автомобилей, машин, механизмов и открытые склады различного назначения

Иные показатели:	
минимальная высота ограждений земельных участков	2 м
минимальные отступы от границ земельного участка в целях определения мест допустимого размещения объектов	1 м
коэффициент озеленения	не более 20% от площади земельного участка

3. Ограничения использования земельных участков и объектов капитального строительства указаны в статье 47 настоящих Правил.

Статья 32. Градостроительный регламент зоны внешнего транспорта (Т-1)

1.Перечень видов разрешённого использования объектов капитального строительства и земельных участков:

Код (числовое обозначение вида)	Наименование основных видов разрешенного использования объектов капитального строительства и земельных участков в соответствии с классификатором	Описание видов разрешённого использования объектов капитального строительства и земельных участков в соответствии с классификатором	Разрешенное использование объектов капитального строительства и земельных участков в соответствии с Правилами	Вспомогательные виды разрешённого использования, установленные к основным видам разрешенного использования объектов капитального строительства и земельных участков в соответствии с Правилами
7.1	Железнодорожный транспорт	Размещение железнодорожных путей; размещение, зданий и сооружений, в том числе железнодорожных вокзалов и станций, а также устройств и объектов, необходимых для эксплуатации, содержания, строительства, реконструкции, ремонта наземных и подземных зданий, сооружений, устройств и других объектов железнодорожного транспорта; размещение погрузочно-разгрузочных площадок, прирельсовых складов (за исключением складов горюче-смазочных материалов и автозаправочных станций любых типов, а также складов, предназначенных для хранения опасных веществ и материалов, не предназначенных непосредственно для обеспечения железнодорожных перевозок) и иных объектов при условии соблюдения требований безопасности движения, установленных федеральными законами; размещение наземных сооружений метрополитена, в том числе посадочных станций, вентиляционных шахт; размещение наземных сооружений для трамвайного сообщения и иных специальных дорог (канатных, монорельсовых, фуникулеров)	Здания и сооружения, технологически связанные с эксплуатацией железных дорог, вокзалы, станционные сооружения	Административно-бытовые здания, амбулаторно-поликлинические учреждения при предприятии, гостевые автостоянки вместимостью по расчёту, гаражи служебного автотранспорта, спортивно-оздоровительные сооружения для работников, привокзальные гостиницы, привокзальные предприятия общественного питания и торговли, здания (помещения) для размещения подразделения органов охраны правопорядка, здания, сооружения для размещения служб охраны и наблюдения, складские помещения, гостевые автостоянки вместимостью по расчёту, гаражи служебного автотранспорта, автозаправочные станции, привокзальные гостиницы, предприятия общественного питания и торговли, спортивно-оздоровительные сооружения для работников, транспортные агентства по продаже билетов, предоставлению транспортных услуг, гаражи для подвижного состава автотранспортных предприятий
			Здания и сооружения для размещения организаций, обеспечивающих управление движением	
7.2	Автомобильный транспорт	Размещение автомобильных дорог и технически связанных с ними сооружений; размещение зданий и сооружений, предназначенных для обслуживания пассажиров, а также обеспечивающие работу транспортных средств, размещение объектов, предназначенных для размещения постов органов внутренних дел, ответственных за безопасность дорожного движения; оборудование земельных участков для стоянок автомобильного транспорта, а также для размещения депо (устройства мест стоянок) автомобильного транспорта, осуществляющего перевозки людей по установленному маршруту	Здания и сооружения, технологически связанные с эксплуатацией автомобильного транспорта, территории, отведённые для перспективного освоения под строительство автодорог, автовокзалы, автостанции	
			Диспетчерские пункты и прочие сооружения по организации автобусного движения	
7.3	Водный транспорт	Размещение искусственно созданных для судоходства внутренних водных путей, размещение объектов капитального строительства внутренних водных путей, размещение объектов капитального строительства морских портов, размещение объектов капитального строительства, в том числе морских и речных портов, причалов, пристаней, гидротехнических сооружений, навигационного оборудования и других объектов, необходимых для обеспечения судоходства и водных перевозок	Причал и другие объекты, необходимые для обеспечения судоходства и водных перевозок	
8.3	Обеспечение внутреннего правопорядка	Размещение объектов капитального строительства, необходимых для подготовки и поддержания в готовности органов внутренних дел и спасательных служб, в которых существует военизированная служба; размещение объектов гражданской обороны, за исключением объектов гражданской обороны, являющихся частями производственных зданий	Объекты гражданской обороны	
5.1	Спорт	Размещение объектов капитального строительства в качестве спортивных клубов, спортивных залов, бассейнов, устройство площадок для занятия спортом и физкультурой (беговые дорожки, спортивные сооружения, теннисные корты, поля для спортивной игры, автодромы, мотодромы, трамплины, трассы и спортивные стрельбища), в том числе водным (причалы и сооружения, необходимые для водных видов спорта и хранения соответствующего инвентаря, размещение спортивных баз и лагерей)	Яхт-клубы	Технологические сооружения, связанные с эксплуатацией яхт, здания, сооружения для размещения служб охраны и наблюдения, складские помещения, гостевые автостоянки, гаражи служебного автотранспорта
3.1	Коммунальное обслуживание	Размещение объектов капитального строительства в целях обеспечения физических и юридических лиц коммунальными услугами, в частности: поставки воды, тепла, электричества, газа, предоставления услуг связи, отвода канализационных стоков, очистки и уборки объектов недвижимости (котельных, водозаборов, очистных сооружений, насосных станций, водопроводов, линий электропередач, трансформаторных подстанций, газопроводов, линий связи, телефонных станций, канализаций, стоянок, гаражей и мастерских для обслуживания уборочной и аварийной техники, а также зданий или помещений, предназначенных для приема физических и юридических лиц в связи с предоставлением им коммунальных услуг)	Сооружения и устройства сетей инженерно-технического обеспечения	
			Объекты пожарной охраны (гидранты, резервуары и т.п.)	

12.0	Земельные участки (территории) общего пользования	Размещение объектов улично-дорожной сети, автомобильных дорог и пешеходных тротуаров в границах населенных пунктов, пешеходных переходов, набережных, береговых полос водных объектов общего пользования, скверов, бульваров, площадей, проездов, малых архитектурных форм благоустройства	Общественные туалеты	
			Зелёные насаждения	
			Нестационарные (временные) торговые объекты	
			Нестационарные (временные) объекты общественного питания	
			Нестационарные (временные) объекты бытового обслуживания	
			Сооружения и устройства транспортной инфраструктуры, улично-дорожная сеть	
4.9	Обслуживание автотранспорта	Размещение постоянных или временных гаражей с несколькими стояночными местами, стоянок (парковок), гаражей, в том числе многоярусных, не указанных в коде 2.7.1	Гостевые автостоянки	

Условно разрешенные виды использования объектов капитального строительства и земельных участков для зоны Т-1 не устанавливаются.

2. Предельные размеры земельных участков и предельные параметры разрешённого строительства, реконструкции объектов капитального строительства:

	Для всех участков градостроительного зонирования:
Площадь земельного участка:	
максимальная	не ограничено
минимальная	не ограничено
Количество этажей:	
максимальное	5
минимальное	1
Процент застройки:	
максимальный	не ограничено
минимальный	не ограничено
Иные показатели:	
максимальная высота ограждений земельных участков	2 м
минимальные отступы от границ земельного участка в целях определения мест допустимого размещения объектов	1 м
коэффициент озеленения	не менее 10% от площади земельного участка

3. Ограничения использования земельных участков и объектов капитального строительства указаны в статье 47 настоящих Правил.

Статья 33. Градостроительный регламент зоны инфраструктуры городского транспорта (Т-2)

1.Перечень видов разрешённого использования объектов капитального строительства и земельных участков:

Код (числовое обозначение вида)	Наименование основных видов разрешенного использования объектов капитального строительства и земельных участков в соответствии с классификатором	Описание видов разрешённого использования объектов капитального строительства и земельных участков в соответствии с классификатором	Разрешенное использование объектов капитального строительства и земельных участков в соответствии с Правилами	Вспомогательные виды разрешённого использования, установленные к основным видам разрешенного использования объектов капитального строительства и земельных участков в соответствии с Правилами
7.2	Автомобильный транспорт	Размещение автомобильных дорог и технически связанных с ними сооружений; размещение зданий и сооружений, предназначенных для обслуживания пассажиров, а также обеспечивающие работу транспортных средств, размещение объектов, предназначенных для размещения постов органов внутренних дел, ответственных за безопасность дорожного движения; оборудование земельных участков для стоянок автомобильного транспорта, а также для размещения депо (устройства мест стоянок) автомобильного транспорта, осуществляющего перевозки людей по установленному маршруту	Здания и сооружения, технологически связанные с эксплуатацией городского и пригородного общественного транспорта	Административно-бытовые здания, амбулаторно-поликлинические учреждения при предприятии, здания, сооружения для размещения служб охраны и наблюдения, складские помещения, гостевые автостоянки, гаражи служебного автотранспорта, автозаправочные станции, спортивно-оздоровительные сооружения для работников
			Диспетчерские пункты и прочие сооружения по организации движения	
7.1	Железнодорожный транспорт	Размещение железнодорожных путей; размещение, зданий и сооружений, в том числе железнодорожных вокзалов и станций, а также устройств и объектов, необходимых для эксплуатации, содержания, строительства, реконструкции, ремонта наземных и подземных зданий, сооружений, устройств и других объектов железнодорожного транспорта; размещение погрузочно-разгрузочных площадок, прирельсовых складов (за исключением складов горюче-смазочных материалов и автозаправочных станций любых типов, а также складов, предназначенных для хранения опасных веществ и материалов, не предназначенных непосредственно для обеспечения железнодорожных перевозок) и иных объектов при условии соблюдения требований безопасности движения, установленных федеральными законами; размещение наземных сооружений метрополитена, в том числе посадочных станций, вентиляционных шахт; размещение наземных сооружений для трамвайного сообщения и иных специальных дорог (канатных, монорельсовых, фуникулеров)	Здания и сооружения, технологически связанные с эксплуатацией городского и пригородного общественного транспорта	
			Диспетчерские пункты и прочие сооружения по организации движения	
			Диспетчерские пункты и прочие сооружения по организации автобусного движения	
8.3	Обеспечение внутреннего правопорядка	Размещение объектов капитального строительства, необходимых для подготовки и поддержания в готовности органов внутренних дел и спасательных служб, в которых существует военизированная служба; размещение объектов гражданской обороны, за исключением объектов гражданской обороны, являющихся частями производственных зданий	Объекты гражданской обороны	
3.1	Коммунальное обслуживание	Размещение объектов капитального строительства в целях обеспечения физических и юридических лиц коммунальными услугами, в частности: поставки воды, тепла, электричества, газа, предоставления услуг связи, отвода канализационных стоков, очистки и уборки объектов недвижимости (котельных, водозаборов, очистных сооружений, насосных станций, водопроводов, линий электропередач, трансформаторных подстанций, газопроводов, линий связи, телефонных станций, канализаций, стоянок, гаражей и мастерских для обслуживания уборочной и аварийной техники, а также зданий или помещений, предназначенных для приема физических и юридических лиц в связи с предоставлением им коммунальных услуг)	Сооружения и устройства сетей инженерно-технического обеспечения	
			Объекты пожарной охраны (гидранты, резервуары и т.п.)	
12.0	Земельные участки (территории) общего пользования	Размещение объектов улично-дорожной сети, автомобильных дорог и пешеходных тротуаров в границах населенных пунктов, пешеходных переходов, набережных, береговых полос водных объектов общего пользования, скверов, бульваров, площадей, проездов, малых архитектурных форм благоустройства	Общественные туалеты	
			Зелёные насаждения	
			Нестационарные (временные) торговые объекты	
			Нестационарные (временные) объекты общественного питания	
			Нестационарные (временные) объекты бытового обслуживания	
			Сооружения и устройства транспортной инфраструктуры, улично-дорожная сеть	
4.9	Обслуживание автотранспорта	Размещение постоянных или временных гаражей с несколькими стояночными местами, стоянок (парковок), гаражей, в том числе многоярусных, не указанных в коде 2.7.1	Гостевые автостоянки	

Условно разрешённые виды использования объектов капитального строительства и земельных участков для зоны Т-2 не устанавливаются.

2. Предельные размеры земельных участков и предельные параметры разрешённого строительства, реконструкции объектов капитального строительства:

	Для всех участков градостроительного зонирования:
Площадь земельного участка:	
максимальная	не ограничено
минимальная	не ограничено
Количество этажей:	
максимальное	5
минимальное	1
Процент застройки:	
максимальный	не ограничено
минимальный	не ограничено
Иные показатели:	
максимальная высота ограждений земельных участков	1,8 м (при условии соблюдения просматриваемости с высоты 0,5 м)
минимальные отступы от границ земельного участка в целях определения мест допустимого размещения объектов	1 м
коэффициент озеленения	не менее 10% от площади земельного участка

3. Ограничения использования земельных участков и объектов капитального строительства указаны в статье 47 настоящих Правил.

Статья 34. Градостроительный регламент зоны инженерной инфраструктуры города (ИГ)

1.Перечень видов разрешённого использования объектов капитального строительства и земельных участков:

Код (числовое обозначение вида)	Наименование основных видов разрешенного использования объектов капитального строительства и земельных участков в соответствии с классификатором	Описание видов разрешённого использования объектов капитального строительства и земельных участков в соответствии с классификатором	Разрешенное использование объектов капитального строительства и земельных участков в соответствии с Правилами	Вспомогательные виды разрешённого использования, установленные к основным видам разрешенного использования объектов капитального строительства и земельных участков в соответствии с Правилами
3.1	Коммунальное обслуживание	Размещение объектов капитального строительства в целях обеспечения физических и юридических лиц коммунальными услугами, в частности: поставки воды, тепла, электричества, газа, предоставления услуг связи, отвода канализационных стоков, очистки и уборки объектов недвижимости (котельных, водозаборов, очистных сооружений, насосных станций, водопроводов, линий электропередач, трансформаторных подстанций, газопроводов, линий связи, телефонных станций, канализаций, стоянок, гаражей и мастерских для обслуживания уборочной и аварийной техники, а также зданий или помещений, предназначенных для приема физических и юридических лиц в связи с предоставлением им коммунальных услуг)	Здания и сооружения, обеспечивающие функционирование систем инженерного обеспечения города (водоснабжение, водоотведение, энергоснабжение, газоснабжение, теплоснабжение, топливоснабжение, теле- и радиовещание, связь)	Административно-бытовые здания, конструкторские бюро, амбулаторно-поликлинические учреждения при предприятии, лаборатории, спортивно-оздоровительные сооружения для работников, вспомогательные здания и сооружения, в которых осуществляются операции, технологически связанные с основным видом разрешённого использования, гостевые автостоянки, площадки для сбора мусора

			Аварийно-диспетчерские службы организаций, осуществляющих эксплуатацию сетей инженерно-технического обеспечения города	Гаражи служебного транспорта, склады материалов и инвентаря, здания и сооружения для размещения служб охраны и наблюдения, площадки для сбора мусора
			Сооружения и устройства сетей инженерно-технического обеспечения	
			Объекты пожарной охраны (гидранты, резервуары и т.п.)	
6.7	Энергетика	Размещение объектов гидроэнергетики, тепловых станций и других электростанций, размещение обслуживающих и вспомогательных для электростанций сооружений (золоотвалов, гидротехнических сооружений); размещение объектов электросетевого хозяйства, за исключением объектов энергетики, размещение которых предусмотрено содержанием вида разрешенного использования с кодом 3.1	Здания и сооружения, обеспечивающие функционирование систем инженерного обеспечения города (водоснабжение, водоотведение, энергоснабжение, газоснабжение, теплоснабжение, топливоснабжение, теле- и радиовещание, связь)	Административно-бытовые здания, конструкторские бюро, амбулаторно-поликлинические учреждения при предприятии, лаборатории, спортивно-оздоровительные сооружения для работников, вспомогательные здания и сооружения, в которых осуществляются операции, технологически связанные с основным видом разрешённого использования, гостевые автостоянки, площадки для сбора мусора
			Аварийно-диспетчерские службы организаций, осуществляющих эксплуатацию сетей инженерно-технического обеспечения города	Гаражи служебного транспорта, склады материалов и инвентаря, здания и сооружения для размещения служб охраны и наблюдения, площадки для сбора мусора
11.3	Гидротехнические сооружения	Размещение гидротехнических сооружений, необходимых для эксплуатации водохранилищ (плотин, водосбросов, водозаборных, водовыпускных и других гидротехнических сооружений, судопропускных сооружений, рыбозащитных и рыбопропускных сооружений, берегозащитных сооружений)		
6.8	Связь	Размещение объектов связи, радиовещания, телевидения, включая воздушные радиорелейные, надземные и подземные кабельные линии связи, линии радиофикации, антенные поля, усилительные пункты на кабельных линиях связи, инфраструктуру спутниковой связи и телерадиовещания, за исключением объектов связи, размещение которых предусмотрено содержанием вида разрешенного использования с кодом 3.1	Здания и сооружения, обеспечивающие функционирование систем инженерного обеспечения города (водоснабжение, водоотведение, энергоснабжение, газоснабжение, теплоснабжение, топливоснабжение, теле- и радиовещание, связь)	Административно-бытовые здания, конструкторские бюро, амбулаторно-поликлинические учреждения при предприятии, лаборатории, спортивно-оздоровительные сооружения для работников, вспомогательные здания и сооружения, в которых осуществляются операции, технологически связанные с основным видом разрешённого использования, гостевые автостоянки, площадки для сбора мусора
			Аварийно-диспетчерские службы организаций, осуществляющих эксплуатацию сетей инженерно-технического обеспечения города	Гаражи служебного транспорта, склады материалов и инвентаря, здания и сооружения для размещения служб охраны и наблюдения, площадки для сбора мусора
8.3	Обеспечение внутреннего правопорядка	Размещение объектов капитального строительства, необходимых для подготовки и поддержания в готовности органов внутренних дел и спасательных служб, в которых существует военизированная служба; размещение объектов гражданской обороны, за исключением объектов гражданской обороны, являющихся частями производственных зданий	Объекты гражданской обороны	
12.0	Земельные участки (территории) общего пользования	Размещение объектов улично-дорожной сети, автомобильных дорог и пешеходных тротуаров в границах населенных пунктов, пешеходных переходов, набережных, береговых полос водных объектов общего пользования, скверов, бульваров, площадей, проездов, малых архитектурных форм благоустройства	Общественные туалеты	
			Зелёные насаждения	
			Нестационарные (временные) торговые объекты	
			Нестационарные (временные) объекты общественного питания	
			Нестационарные (временные) объекты бытового обслуживания	
			Сооружения и устройства транспортной инфраструктуры, улично-дорожная сеть	
4.9	Обслуживание автотранспорта	Размещение постоянных или временных гаражей с несколькими стояночными местами, стоянок (парковок), гаражей, в том числе многоярусных, не указанных в коде 2.7.1	Гостевые автостоянки	

Условно разрешённые виды использования объектов капитального строительства и земельных участков для зоны ИГ не устанавливаются.

2. Предельные размеры земельных участков и предельные параметры разрешённого строительства, реконструкции объектов капитального строительства:

	Для всех участков градостроительного зонирования:
Площадь земельного участка:	
максимальная	не ограничено
минимальная	не ограничено
Количество этажей:	
максимальное	не ограничено
минимальное	1

Процент застройки:	
максимальный	не ограничено
минимальный	не ограничено
Иные показатели:	
максимальная высота ограждений земельных участков	2м
минимальные отступы от границ земельного участка в целях определения мест допустимого размещения объектов	1 м

3. Ограничения использования земельных участков и объектов капитального строительства указаны в статье 47 настоящих Правил.

Статья 35. Градостроительный регламент зоны сельскохозяйственного производства (СХ-1)

1.Перечень видов разрешённого использования объектов капитального строительства и земельных участков:

Код (числовое обозначение вида)	**Наименование основных видов разрешенного использования объектов капитального строительства и земельных участков в соответствии с классификатором**	**Описание видов разрешённого использования объектов капитального строительства и земельных участков в соответствии с классификатором**	**Разрешенное использование объектов капитального строительства и земельных участков в соответствии с Правилами**	**Вспомогательные виды разрешённого использования, установленные к основным видам разрешенного использования объектов капитального строительства и земельных участков в соответствии с Правилами**
1.1	Растениеводство	Осуществление хозяйственной деятельности, связанной с выращиванием сельскохозяйственных культур. Содержание данного вида разрешенного использования включает в себя содержание видов разрешенного использования с кодами 1.2-1.6	Поля и участки для выращивания сельхозпродукции	Административно-бытовые здания, амбулаторно-поликлинические учреждения при предприятии, здания (помещения) для размещения подразделения органов охраны правопорядка, здания, сооружения для размещения служб охраны и наблюдения, складские помещения, гостевые автостоянки вместимостью по расчёту, гаражи служебного автотранспорта, автозаправочные станции, предприятия общественного питания и торговли, спортивно-оздоровительные сооружения для работников, гаражи для подвижного состава автотранспортных предприятий
1.2	Выращивание зерновых и иных сельскохозяйственных культур	Осуществление хозяйственной деятельности на сельскохозяйственных угодьях, связанной с производством зерновых, бобовых, кормовых, технических, масличных, эфиромасличных, и иных сельскохозяйственных культур		
1.3	Овощеводство	Осуществление хозяйственной деятельности на сельскохозяйственных угодьях, связанной с производством картофеля, листовых, плодовых, луковичных и бахчевых сельскохозяйственных культур, в том числе с использованием теплиц		
1.4	Выращивание тонизирующих, лекарственных, цветочных культур	Осуществление хозяйственной деятельности, в том числе на сельскохозяйственных угодьях, связанной с производством чая, лекарственных и цветочных культур		
1.5	Садоводство	Осуществление хозяйственной деятельности, в том числе на сельскохозяйственных угодьях, связанной с выращиванием многолетних плодовых и ягодных культур, винограда, и иных многолетних культур		
1.7	Животноводство	Осуществление хозяйственной деятельности, связанной с производством продукции животноводства, в том числе сенокошение, выпас сельскохозяйственных животных, разведение племенных животных, производство и использование племенной продукции (материала), размещение зданий, сооружений, используемых для содержания и разведения сельскохозяйственных животных, производства, хранения и первичной переработки сельскохозяйственной продукции. Содержание данного вида разрешенного использования включает в себя содержание видов разрешенного использования с кодами 1.8 - 1.11	Животноводческие, звероводческие и птицеводческие предприятия	
1.8	Скотоводство	Осуществление хозяйственной деятельности, в том числе на сельскохозяйственных угодьях, связанной с разведением сельскохозяйственных животных (крупного рогатого скота, овец, коз, лошадей, верблюдов, оленей); сенокошение, выпас сельскохозяйственных животных, производство кормов, размещение зданий, сооружений, используемых для содержания и разведения сельскохозяйственных животных; разведение племенных животных, производство и использование племенной продукции (материала)		
1.9	Звероводство	Осуществление хозяйственной деятельности, связанной с разведением в неволе ценных пушных зверей; размещение зданий, сооружений, используемых для содержания и разведения животных, производства, хранения и первичной переработки продукции; разведение племенных животных, производство и использование племенной продукции (материала)		
1.10	Птицеводство	Осуществление хозяйственной деятельности, связанной с разведением домашних пород птиц, в том числе водоплавающих; размещение зданий, сооружений, используемых для содержания и разведения животных, производства, хранения и первичной переработки продукции птицеводства; разведение племенных животных, производство и использование племенной продукции (материала)		

1.11	Свиноводство	Осуществление хозяйственной деятельности, связанной с разведением свиней; размещение зданий, сооружений, используемых для содержания и разведения животных, производства, хранения и первичной переработки продукции; разведение племенных животных, производство и использование племенной продукции (материала)		
1.12	Пчеловодство	Осуществление хозяйственной деятельности, в том числе на сельскохозяйственных угодьях, по разведению, содержанию и использованию пчел и иных полезных насекомых; размещение ульев, иных объектов и оборудования, необходимого для пчеловодства и разведениях иных полезных насекомых; размещение сооружений, используемых для хранения и первичной переработки продукции пчеловодства		
1.13	Рыболовство	Осуществление хозяйственной деятельности, связанной с разведением и (или) содержанием, выращиванием объектов рыбоводства (аквакультуры); размещение зданий, сооружений, оборудования, необходимых для осуществления рыбоводства (аквакультуры)		
1.15	Хранение и переработка сельхозпродукции	Размещение зданий, сооружений, используемых для производства, хранения, первичной и глубокой переработки сельскохозяйственной продукции	Производственные и складские предприятия сельхозназначения	
			Коммунально-складские и производственные предприятия с санитарно-защитной зоной не более 50м	
1.18	Обеспечение сельскохозяйственного производства	Размещение машинно-транспортных и ремонтных станций, ангаров и гаражей для сельскохозяйственной техники, амбаров, водонапорных башен, трансформаторных станций и иного технического оборудования, используемого для ведения сельского хозяйства	Предприятия по ремонту сельхозтехники	
			Коммунально-складские и производственные предприятия с санитарно-защитной зоной не более 50м	
1.17	Питомники	Выращивание и реализация подроста деревьев и кустарников, используемых в сельском хозяйстве, а также иных сельскохозяйственных культур для получения рассады и семян; размещение сооружений, необходимых для указанных видов сельскохозяйственного производства	Оранжереи, теплицы, парники	
1.14	Научное обеспечение сельского хозяйства	Осуществление научной и селекционной работы, ведения сельского хозяйства для получения ценных с научной точки зрения образцов растительного и животного мира; размещение коллекций генетических ресурсов растений	Научно-исследовательские корпуса, лабораторные корпуса	
8.3	Обеспечение внутреннего правопорядка	Размещение объектов капитального строительства, необходимых для подготовки и поддержания в готовности органов внутренних дел и спасательных служб, в которых существует военизированная служба; размещение объектов гражданской обороны, за исключением объектов гражданской обороны, являющихся частями производственных зданий	Объекты гражданской обороны	
3.1	Коммунальное обслуживание	Размещение объектов капитального строительства в целях обеспечения физических и юридических лиц коммунальными услугами, в частности: поставки воды, тепла, электричества, газа, предоставления услуг связи, отвода канализационных стоков, очистки и уборки объектов недвижимости (котельных, водозаборов, очистных сооружений, насосных станций, водопроводов, линий электропередач, трансформаторных подстанций, газопроводов, линий связи, телефонных станций, канализаций, стоянок, гаражей и мастерских для обслуживания уборочной и аварийной техники, а также зданий или помещений, предназначенных для приема физических и юридических лиц в связи с предоставлением им коммунальных услуг)	Сооружения и устройства сетей инженерно-технического обеспечения	
			Объекты пожарной охраны (гидранты, резервуары и т.п.)	
12.0	Земельные участки (территории) общего пользования	Размещение объектов улично-дорожной сети, автомобильных дорог и пешеходных тротуаров в границах населенных пунктов, пешеходных переходов, набережных, береговых полос водных объектов общего пользования, скверов, бульваров, площадей, проездов, малых архитектурных форм благоустройства	Общественные туалеты	
			Зелёные насаждения	
			Нестационарные (временные) торговые объекты	
			Нестационарные (временные) объекты общественного питания	
			Нестационарные (временные) объекты бытового обслуживания	
			Сооружения и устройства транспортной инфраструктуры, улично-дорожная сеть	
4.9	Обслуживание автотранспорта	Размещение постоянных или временных гаражей с несколькими стояночными местами, стоянок (парковок), гаражей, в том числе многоярусных, не указанных в коде 2.7.1	Гостевые автостоянки	
6.1	Недропользование	Осуществление геологических изысканий; добыча недр открытым (карьеры, отвалы) и закрытым (шахты, скважины) способами; размещение объектов капитального строительства, в том числе подземных, в целях добычи недр; размещение объектов капитального строительства, необходимых для подготовки сырья к транспортировке и (или) промышленной переработке; размещение объектов капитального строительства, предназначенных для проживания в них сотрудников, осуществляющих обслуживание зданий и сооружений, необходимых для целей недропользования, если добыча недр происходит на межселенной территории	Общераспространенные полезные ископаемые	
Код (числовое обозначение вида)	**Наименование условно разрешённых видов использования объектов капитального строительства и земельных участков в соответствии с классификатором**	**Описание видов разрешённого использования объектов капитального строительства и земельных участков в соответствии с классификатором**	**Условно разрешённые виды использования объектов капитального строительства и земельных участков в соответствии с Правилами**	**Вспомогательные виды разрешённого использования, установленные к условно разрешенным видам объектов капитального строительства и земельных участков в соответствии с Правилами**
4.6	Общественное питание	Размещение объектов капитального строительства в целях устройства мест общественного питания (рестораны, кафе, столовые, закусочные, бры)	Предприятия общественного питания	

2. Предельные размеры земельных участков и предельные параметры разрешённого строительства, реконструкции объектов капитального строительства:

	Для всех участков градостроительного зонирования:
Площадь земельного участка:	
максимальная	не ограничено
минимальная	0,3 га; не ограничено - для видов разрешённого использования с кодами: 3.1, 4.9, 8.3, 12.0
	Для всех участков градостроительного зонирования:
Количество этажей:	
максимальное	не ограничено
минимальное	1

Высота зданий, сооружений:	
максимальная	не ограничено
минимальная	3,5
Процент застройки:	
максимальный	не ограничено
минимальный	не ограничено
минимальные отступы от границ земельного участка в целях определения мест допустимого размещения объектов	1м

3. Ограничения использования земельных участков и объектов капитального строительства указаны в статье 47 настоящих Правил.

Статья 36. Градостроительный регламент зоны садоводства и дачного хозяйства (СХ-2)

1.Перечень видов разрешённого использования объектов капитального строительства и земельных участков:

Код (числовое обозначение вида)	**Наименование основных видов разрешенного использования объектов капитального строительства и земельных участков в соответствии с классификатором**	**Описание видов разрешённого использования объектов капитального строительства и земельных участков в соответствии с классификатором**	**Разрешенное использование объектов капитального строительства и земельных участков в соответствии с Правилами**	**Вспомогательные виды разрешённого использования, установленные к основным видам разрешенного использования объектов капитального строительства и земельных участков в соответствии с Правилами**
13.3	Ведение дачного хозяйства	Размещение жилого дачного дома (не предназначенного для раздела на квартиры, пригодного для отдыха и проживания, высотой не выше трех надземных этажей)	Садовые и дачные дома	Хозяйственные постройки, гаражи, открытые места для стоянки автомобилей, строения для домашних животных, содержание которых не требует выпаса, и птицы, сады, огороды, палисадники, отдельно стоящие беседки и навесы, в том числе предназначенные для осуществления хозяйственной деятельности, отдельно стоящие индивидуальные бассейны, бани и сауны, надворные туалеты (только при условии устройства септика с фильтрующим колодцем), индивидуальные резервуары для хранения воды, скважины для забора технической воды, летние кухни, площадки для сбора мусора
13.2	Ведение садоводства	Осуществление деятельности, связанной с выращиванием плодовых, ягодных, овощных, бахчевых или иных сельскохозяйственных культур и картофеля	Садоводство	Отдельно стоящие беседки и навесы, в том числе предназначенные для осуществления хозяйственной деятельности, сады, огороды, палисадники, надворные туалеты (только при условии устройства септика с фильтрующим колодцем), индивидуальные резервуары для хранения воды, скважины для забора технической воды, летние кухни, площадки для сбора мусора

13.1	Ведение огородничества	Осуществление деятельности, связанной с выращиванием ягодных, овощных, бахчевых или иных сельскохозяйственных культур и картофеля; размещение некапитального жилого строения и хозяйственных строений и сооружений, предназначенных для хранения сельскохозяйственных орудий труда и выращенной сельскохозяйственной продукции	Огородничество	Огороды, надворные туалеты (только при условии устройства септика с фильтрующим колодцем), индивидуальные резервуары для хранения воды, скважины для забора технической воды, площадки для сбора мусора
4.4	Магазины	Размещение объектов капитального строительства, предназначенных для продажи товаров, торговая площадь которых составляет до 5000 кв. м	Магазины продовольственные и промтоварные	Гостевые автостоянки
			Аптечные пункты	
8.3	Обеспечение внутреннего правопорядка	Размещение объектов капитального строительства, необходимых для подготовки и поддержания в готовности органов внутренних дел и спасательных служб, в которых существует военизированная служба; размещение объектов гражданской обороны, за исключением объектов гражданской обороны, являющихся частями производственных зданий	Объекты гражданской обороны	
			Здания и помещения для размещения подразделений органов охраны правопорядка	Гостевые автостоянки, гаражи для служебного транспорта, открытые площадки для занятий спортом и физкультурой, площадки для сбора мусора
			Пожарные части, здания и помещения для размещения подразделений пожарной охраны	Учебно-тренировочные комплексы со спортивными площадками, закрытые гаражи-стоянки специальных автомобилей, склады инвентаря, площадки для сбора мусора
3.1	Коммунальное обслуживание	Размещение объектов капитального строительства в целях обеспечения физических и юридических лиц коммунальными услугами, в частности: поставки воды, тепла, электричества, газа, предоставления услуг связи, отвода канализационных стоков, очистки и уборки объектов недвижимости (котельных, водозаборов, очистных сооружений, насосных станций, водопроводов, линий электропередач, трансформаторных подстанций, газопроводов, линий связи, телефонных станций, канализаций, стоянок, гаражей и мастерских для обслуживания уборочной и аварийной техники, а также зданий или помещений, предназначенных для приема физических и юридических лиц в связи с предоставлением им коммунальных услуг)	Сооружения и устройства сетей инженерно-технического обеспечения	
			Объекты пожарной охраны (гидранты, резервуары и т.п.)	
12.0	Земельные участки (территории) общего пользования	Размещение объектов улично-дорожной сети, автомобильных дорог и пешеходных тротуаров в границах населенных пунктов, пешеходных переходов, набережных, береговых полос водных объектов общего пользования, скверов, бульваров, площадей, проездов, малых архитектурных форм благоустройства	Общественные туалеты	
			Зелёные насаждения	
			Нестационарные (временные) торговые объекты	
			Нестационарные (временные) объекты общественного питания	
			Нестационарные (временные) объекты бытового обслуживания	
			Сооружения и устройства транспортной инфраструктуры, улично-дорожная сеть	
6.1	Недропользование	Осуществление геологических изысканий; добыча недр открытым (карьеры, отвалы) и закрытым (шахты, скважины) способами; размещение объектов капитального строительства, в том числе подземных, в целях добычи недр; размещение объектов капитального строительства, необходимых для подготовки сырья к транспортировке и (или) промышленной переработке; размещение объектов капитального строительства, предназначенных для проживания в них сотрудников, осуществляющих обслуживание зданий и сооружений, необходимых для целей недропользования, если добыча недр происходит на межселенной территории	Общераспространенные полезные ископаемые	

Для земельных участков, расположенных в зоне СХ-2/11, установлен основной вид разрешенного использования с кодом 13.1., остальные виды разрешенного использования объектов капитального строительства и земельных участков не применяются.

Условно разрешённые виды использования объектов капитального строительства и земельных участков для зоны СХ-2 не устанавливаются.

2. Предельные размеры земельных участков и предельные параметры разрешённого строительства, реконструкции объектов капитального строительства:

	Для всех участков градостроительного зонирования:
Площадь земельного участка:	
максимальная	1200 м^2 - для видов разрешённого использования с кодами: 13.1, 13.2, 13.3; не ограничено - для иных видов разрешённого использования
минимальная	400 м^2 - для видов разрешённого использования с кодами: 13.1, 13.2, 13.3; не ограничено - для иных видов разрешённого использования
Предельный размер земельного участка, который находится в государственной или муниципальной собственности и может быть предоставлен в безвозмездное пользование садоводческому или огородническому некоммерческому объединению	не может превышать площадь, рассчитанную как сумма площади садовых или огородных земельных участков и площади земельных участков, подлежащих отнесению к имуществу общего пользования; в целях определения предельного размера земельного участка, площадь садовых или огородных земельных участков, которые будут образованы для предоставления членам садоводческого или огороднического некоммерческого объединения, определяется как произведение количества членов указанного объединения и установленного предельного максимального размера таких земельных участков; площадь земельных участков, подлежащих отнесению к имуществу общего пользования, определяется в размере 25% площади садовых или огородных земельных участков
Количество этажей:	
максимальное	3
минимальное	1

Высота зданий, сооружений:	
максимальная	10 м
минимальная	3,5 м
Процент застройки:	
максимальный:	40 %
минимальный:	не ограничено
Иные показатели:	
устройство ограждений между садовыми участками	допускается высотой не более 2 м при условии соблюдения условий проветриваемости
устройство ограждений между садовыми участками и проездами	допускается высотой не более 2 м при соблюдении условий прозрачности ограждения на высоте выше 1,0 м от поверхности земли
отступ застройки от границ земельного участка	3 м

3. Ограничения использования земельных участков и объектов капитального строительства указаны в статье 47 настоящих Правил.

Статья 37. Градостроительный регламент зоны общественных парков (Р-1)

1.Перечень видов разрешённого использования объектов капитального строительства и земельных участков:

Код (числовое обозначение вида)	**Наименование основных видов разрешенного использования объектов капитального строительства и земельных участков в соответствии с классификатором**	**Описание видов разрешённого использования объектов капитального строительства и земельных участков в соответствии с классификатором**	**Разрешенное использование объектов капитального строительства и земельных участков в соответствии с Правилами**	**Вспомогательные виды разрешённого использования, установленные к основным видам разрешенного использования объектов капитального строительства и земельных участков в соответствии с Правилами**
4.8	Развлечения	Размещение объектов капитального строительства, предназначенных для размещения: дискотек и танцевальных площадок, ночных клубов, аквапарков, боулинга, аттракционов, ипподромов, игровых автоматов (кроме игрового оборудования, используемого для проведения азартных игр) и игровых площадок; в игорных зонах также допускается размещение игорных заведений, залов игровых автоматов, используемых для проведения азартных игр и игровых столов, а также размещение гостиниц и заведений общественного питания для посетителей игорных зон	Залы компьютерных игр, залы для игры в боулинг, залы аттракционов	
			Цирк, зверинец, аттракционы	
			Танцевальные залы, дискотеки, клубы многоцелевого и специализированного назначения, универсальные зрительные залы, кинотеатры, концертные залы, летние театры и эстрады, открытые танцевальные площадки	
4.6	Общественное питание	Размещение объектов капитального строительства в целях устройства мест общественного питания (рестораны, кафе, столовые, закусочные, бары)	Предприятия общественного питания, в том числе летние площадки для кафе	
5.1	Спорт	Размещение объектов капитального строительства в качестве спортивных клубов, спортивных залов, бассейнов, устройство площадок для занятия спортом и физкультурой (беговые дорожки, спортивные сооружения, теннисные корты, поля для спортивной игры, автодромы, мотодромы, трамплины, трассы и спортивные стрельбища), в том числе водным (причалы и сооружения, необходимые для водных видов спорта и хранения соответствующего инвентаря, размещение спортивных баз и лагерей)	Общественные бассейны, в том числе с открытыми (летними) ваннами	Гостевые автостоянки (при размещении объекта на земельном участке, непосредственно примыкающем к границам парка)
8.3	Обеспечение внутреннего правопорядка	Размещение объектов капитального строительства, необходимых для подготовки и поддержания в готовности органов внутренних дел и спасательных служб, в которых существует военизированная служба; размещение объектов гражданской обороны, за исключением объектов гражданской обороны, являющихся частями производственных зданий	Здания и помещения для размещения подразделений органов охраны правопорядка	Гостевые автостоянки, гаражи для служебного транспорта, открытые площадки для занятий спортом и физкультурой, площадки для сбора мусора
			Объекты гражданской обороны	
3.1	Коммунальное обслуживание	Размещение объектов капитального строительства в целях обеспечения физических и юридических лиц коммунальными услугами, в частности: поставки воды, тепла, электричества, газа, предоставления услуг связи, отвода канализационных стоков, очистки и уборки объектов недвижимости (котельных, водозаборов, очистных сооружений, насосных станций, водопроводов, линий электропередач, трансформаторных подстанций, газопроводов, линий связи, телефонных станций, канализаций, стоянок, гаражей и мастерских для обслуживания уборочной и аварийной техники, а также зданий или помещений, предназначенных для приема физических и юридических лиц в связи с предоставлением им коммунальных услуг)	Сооружения и устройства сетей инженерно-технического обеспечения, не требующие установления санитарно-защитных зон	
			Объекты пожарной охраны (гидранты, резервуары и т.п.)	
12.0	Земельные участки (территории) общего пользования	Размещение объектов улично-дорожной сети, автомобильных дорог и пешеходных тротуаров в границах населенных пунктов, пешеходных переходов, набережных, береговых полос водных объектов общего пользования, скверов, бульваров, площадей, проездов, малых архитектурных форм благоустройства	Общественные туалеты	
			Здания и сооружения для обеспечения функционирования парка (уборки мусора, работы с зелёными насаждениями и т.п.)	Складские помещения, мастерские, административно-бытовые здания и помещения, площадки для сбора мусора
			Зелёные насаждения	
			Сквер, парк, парковая зона, бульвар	
			Нестационарные (временные) торговые объекты	
			Нестационарные (временные) объекты общественного питания	
			Нестационарные (временные) объекты бытового обслуживания	
			Сооружения и устройства транспортной инфраструктуры, улично-дорожная сеть	

Код (числовое обозначение вида)	Наименование условно разрешённых видов использования объектов капитального строительства и земельных участков в соответствии с классификатором	Описание видов разрешённого использования объектов капитального строительства и земельных участков в соответствии с классификатором	Условно разрешённые виды использования объектов капитального строительства и земельных участков в соответствии с Правилами	Вспомогательные виды разрешённого использования, установленные к условно разрешенным видам объектов капитального строительства и земельных участков в соответствии с Правилами
3.7	Религиозное использование	Размещение объектов капитального строительства, предназначенных для отправления религиозных обрядов (церкви, соборы, храмы, часовни, монастыри, мечети, молельные дома); размещение объектов капитального строительства, предназначенных для постоянного местонахождения духовных лиц, паломников и послушников в связи с осуществлением ими религиозной службы, а также для осуществления благотворительной и религиозной образовательной деятельности (монастыри, скиты, воскресные школы, семинарии, духовные училища)	Здания и сооружения культовых учреждений	Хозяйственные постройки
4.9	Обслуживание автотранспорта	Размещение постоянных или временных гаражей с несколькими стояночными местами, стоянок (парковок), гаражей, в том числе многоярусных, не указанных в коде 2.7.1	Гостевые автостоянки	
9.3	Историко-культурная деятельность	Сохранение и изучение объектов культурного наследия народов Российской Федерации (памятников истории и культуры), в том числе: объектов археологического наследия, достопримечательных мест, мест бытования исторических промыслов, производств и ремесел, недействующих военных и гражданских захоронений, объектов культурного наследия, хозяйственная деятельность, являющаяся историческим промыслом или ремеслом, а также хозяйственная деятельность, обеспечивающая познавательный туризм	Мемориальные комплексы, монументы, памятники и памятные знаки	

2. Предельные размеры земельных участков и предельные параметры разрешённого строительства, реконструкции объектов капитального строительства:

	Для всех участков градостроительного зонирования:
Площадь земельного участка:	
максимальная	не ограничено
минимальная	не ограничено - для видов разрешённого использования с кодами: 3.1, 4.9, 8.3, 12.0; 1000 м^2 - для иных видов разрешенного использования
Количество этажей:	
максимальное	4
минимальное	1
Высота зданий, сооружений:	
максимальная	15 м; не ограничено - для вида разрешённого использования с кодом 3.7
минимальная	4,5 м

Процент застройки:	
максимальный:	40 % при соблюдении общего процента застройки всего участка градостроительного зонирования не более 25 %
минимальный:	не ограничено
Иные показатели:	
устройство ограждений земельных участков	1,8 м (при условии соблюдения просматриваемости с высоты 0,5 м); не ограничено - для объектов капитального строительства с кодом 5.1и земельных участков с кодом 5.1
минимальные отступы от границ земельного участка в целях определения мест допустимого размещения объектов	не ограничено
минимальный процент озеленения	50 %; не ограничено - для видов разрешённого использования с кодами: 3.1, 4.9, 8.3, 9.3, 12.0

3. Ограничения использования земельных участков и объектов капитального строительства указаны в статье 47 настоящих Правил.

Статья 38. Градостроительный регламент зоны скверов, бульваров и площадей (Р-2)

1.Перечень видов разрешённого использования объектов капитального строительства и земельных участков:

Код (числовое обозначение вида)	Наименование основных видов разрешенного использования объектов капитального строительства и земельных участков в соответствии с классификатором	Описание видов разрешённого использования объектов капитального строительства и земельных участков в соответствии с классификатором	Разрешенное использование объектов капитального строительства и земельных участков в соответствии с Правилами	Вспомогательные виды разрешённого использования, установленные к основным видам разрешенного использования объектов капитального строительства и земельных участков в соответствии с Правилами
3.1	Коммунальное обслуживание	Размещение объектов капитального строительства в целях обеспечения физических и юридических лиц коммунальными услугами, в частности: поставки воды, тепла, электричества, газа, предоставления услуг связи, отвода канализационных стоков, очистки и уборки объектов недвижимости (котельных, водозаборов, очистных сооружений, насосных станций, водопроводов, линий электропередач, трансформаторных подстанций, газопроводов, линий связи, телефонных станций, канализаций, стоянок, гаражей и мастерских для обслуживания уборочной и аварийной техники, а также зданий или помещений, предназначенных для приема физических и юридических лиц в связи с предоставлением им коммунальных услуг)	Сооружения и устройства сетей инженерно-технического обеспечения	
			Объекты пожарной охраны (гидранты, резервуары и т.п.)	
12.0	Земельные участки (территории) общего пользования	Размещение объектов улично-дорожной сети, автомобильных дорог и пешеходных тротуаров в границах населенных пунктов, пешеходных переходов, набережных, береговых полос водных объектов общего пользования, скверов, бульваров, площадей, проездов, малых архитектурных форм благоустройства	Общественные туалеты	
			Летние кафе, закусочные с использованием временных конструкций	
			Временные сооружения	
			Зелёные насаждения	
			Сквер, парк, парковая зона, бульвар	
			Нестационарные (временные) торговые объекты	
			Нестационарные (временные) объекты общественного питания	
			Нестационарные (временные) объекты бытового обслуживания	
			Сооружения и устройства транспортной инфраструктуры, улично-дорожная сеть	

Код (числовое обозначение вида)	Наименование условно разрешённых видов использования объектов капитального строительства и земельных участков в соответствии с классификатором	Описание видов разрешённого использования объектов капитального строительства и земельных участков в соответствии с классификатором	Условно разрешённые виды использования объектов капитального строительства и земельных участков в соответствии с Правилами	Вспомогательные виды разрешённого использования, установленные к условно разрешенным видам объектов капитального строительства и земельных участков в соответствии с Правилами
3.7	Религиозное использование	Размещение объектов капитального строительства, предназначенных для отправления религиозных обрядов (церкви, соборы, храмы, часовни, монастыри, мечети, молельные дома); размещение объектов капитального строительства, предназначенных для постоянного местонахождения духовных лиц, паломников и послушников в связи с осуществлением ими религиозной службы, а также для осуществления благотворительной и религиозной образовательной деятельности (монастыри, скиты, воскресные школы, семинарии, духовные училища)	Здания и сооружения культовых учреждений	Хозяйственные постройки
9.3	Историко-культурная деятельность	Сохранение и изучение объектов культурного наследия народов Российской Федерации (памятников истории и культуры), в том числе: объектов археологического наследия, достопримечательных мест, мест бытования исторических промыслов, производств и ремесел, недействующих военных и гражданских захоронений, объектов культурного наследия, хозяйственная деятельность, являющаяся историческим промыслом или ремеслом, а также хозяйственная деятельность, обеспечивающая познавательный туризм	Мемориальные комплексы, монументы, памятники и памятные знаки	
4.9	Обслуживание автотранспорта	Размещение постоянных или временных гаражей с несколькими стояночными местами, стоянок (парковок), гаражей, в том числе многоярусных, не указанных в коде 2.7.1	Гостевые автостоянки	
8.3	Обеспечение внутреннего правопорядка	Размещение объектов капитального строительства, необходимых для подготовки и поддержания в готовности органов внутренних дел и спасательных служб, в которых существует военизированная служба; размещение объектов гражданской обороны, за исключением объектов гражданской обороны, являющихся частями производственных зданий	Здания и помещения для размещения подразделений органов охраны правопорядка	Складские помещения, мастерские, административно-бытовые здания и помещения, площадки для сбора мусора
			Объекты гражданской обороны	

2. Предельные размеры земельных участков и предельные параметры разрешённого строительства, реконструкции объектов капитального строительства:

	Для всех участков градостроительного зонирования:
Площадь земельного участка:	
максимальная	не ограничено
минимальная	не ограничено
Количество этажей:	
максимальное	1
минимальное	1
Высота зданий, сооружений:	
максимальная	6 м
минимальная	4,5 м
Процент застройки:	
максимальный	40 % при соблюдении общего процента застройки всего участка градостроительного зонирования не более 25 %
минимальный	не ограничено

Иные показатели:	
устройство ограждений земельных участков	не ограничено
минимальные отступы от границ земельного участка в целях определения мест допустимого размещения объектов	не ограничено
минимальный процент озеленения	40 % - для видов разрешенного использования с кодами: 3.7, 9.3; не ограничено – для иных видов разрешенного использования

3. Ограничения использования земельных участков и объектов капитального строительства указаны в статье 47 настоящих Правил.

Статья 39. Градостроительный регламент зоны специализированных парков (Р-3)

1.Перечень видов разрешённого использования объектов капитального строительства и земельных участков:

Код (числовое обозначение вида)	Наименование основных видов разрешенного использования объектов капитального строительства и земельных участков в соответствии с классификатором	Описание видов разрешённого использования объектов капитального строительства и земельных участков в соответствии с классификатором	Разрешенное использование объектов капитального строительства и земельных участков в соответствии с Правилами	Вспомогательные виды разрешённого использования, установленные к основным видам разрешенного использования объектов капитального строительства и земельных участков в соответствии с Правилами
4.8	Развлечения	Размещение объектов капитального строительства, предназначенных для размещения: дискотек и танцевальных площадок, ночных клубов, аквапарков, боулинга, аттракционов, ипподромов, игровых автоматов (кроме игрового оборудования, используемого для проведения азартных игр) и игровых площадок; в игорных зонах также допускается размещение игорных заведений, залов игровых автоматов, используемых для проведения азартных игр и игровых столов, а также размещение гостиниц и заведений общественного питания для посетителей игорных зон	Залы компьютерных игр, залы для игры в боулинг, залы аттракционов	
			Аквапарки, купальные бассейны	
			Парки развлечений, луна-парки	
			Танцевальные залы, дискотеки, клубы многоцелевого и специализированного назначения, универсальные зрительные залы, кинотеатры, концертные залы, летние театры и эстрады, открытые танцевальные площадки	
5.1	Спорт	Размещение объектов капитального строительства в качестве спортивных клубов, спортивных залов, бассейнов, устройство площадок для занятия спортом и физкультурой (беговые дорожки, спортивные сооружения, теннисные корты, поля для спортивной игры, автодромы, мотодромы, трамплины, трассы и спортивные стрельбища), в том числе водным (причалы и сооружения, необходимые для водных видов спорта и хранения соответствующего инвентаря, размещение спортивных баз и лагерей)	Специализированные, многофункциональные (универсальные) спортивные, спортивно-демонстрационные, спортивно-зрелищные, универсальные корпуса, крытые стадионы, стадионы, крытые и закрытые теннисные корты	Здания и сооружения, технологически связанные с проведением спортивных соревнований, автостоянки под плоскостными спортивными сооружениями, находящиеся ниже планировочной отметки земли, предприятия торговли и общественного питания под плоскостными спортивными сооружениями, находящиеся ниже планировочной отметки земли, гостевые автостоянки, гостиницы и общежития для участников и гостей соревнований
			Сауны общего пользования, фитнес-клубы	
			Прочие плоскостные спортивные сооружения	
			Пункты оказания первой медицинской помощи, спасательные станции	
			Лодочные станции, причалы	
5.4	Причалы для маломерных судов	Размещение сооружений, предназначенных для причаливания, хранения и обслуживания яхт, катеров, лодок и других маломерных судов	Лодочные станции, причалы	
4.6	Общественное питание	Размещение объектов капитального строительства в целях устройства мест общественного питания (рестораны, кафе, столовые, закусочные, бары)	Предприятия общественного питания, в том числе летние площадки для кафе	
8.3	Обеспечение внутреннего правопорядка	Размещение объектов капитального строительства, необходимых для подготовки и поддержания в готовности органов внутренних дел и спасательных служб, в которых существует военизированная служба; размещение объектов гражданской обороны, за исключением объектов гражданской обороны, являющихся частями производственных зданий	Здания и помещения для размещения подразделений органов охраны правопорядка	Гостевые автостоянки, гаражи для служебного транспорта, открытые площадки для занятий спортом и физкультурой, площадки для сбора мусора
			Объекты гражданской обороны	
3.1	Коммунальное обслуживание	Размещение объектов капитального строительства в целях обеспечения физических и юридических лиц коммунальными услугами, в частности: поставки воды, тепла, электричества, газа, предоставления услуг связи, отвода канализационных стоков, очистки и уборки объектов недвижимости (котельных, водозаборов, очистных сооружений, насосных станций, водопроводов, линий электропередач, трансформаторных подстанций, газопроводов, линий связи, телефонных станций, канализаций, стоянок, гаражей и мастерских для обслуживания уборочной и аварийной техники, а также зданий или помещений, предназначенных для приема физических и юридических лиц в связи с предоставлением им коммунальных услуг)	Сооружения и устройства сетей инженерно-технического обеспечения, не требующие установления санитарно-защитных зон	
12.0	Земельные участки (территории) общего пользования	Размещение объектов улично-дорожной сети, автомобильных дорог и пешеходных тротуаров в границах населенных пунктов, пешеходных переходов, набережных, береговых полос водных объектов общего пользования, скверов, бульваров, площадей, проездов, малых архитектурных форм благоустройства	Общественные туалеты	
			Здания и сооружения для обеспечения функционирования парка (уборки мусора, работы с зелёными насаждениями и т.п.)	Складские помещения, мастерские, административно-бытовые здания парков и помещения, площадки для сбора мусора
			Зелёные насаждения	
			Сквер, парк, парковая зона, бульвар	
			Нестационарные (временные) торговые объекты	
			Нестационарные (временные) объекты общественного питания	
			Нестационарные (временные) объекты бытового обслуживания	
			Сооружения и устройства транспортной инфраструктуры, улично-дорожная сеть	
Код (числовое обозначение вида)	**Наименование условно разрешённых видов использования объектов капитального строительства и земельных участков в соответствии с классификатором**	**Описание видов разрешённого использования объектов капитального строительства и земельных участков в соответствии с классификатором**	**Условно разрешённые виды использования объектов капитального строительства и земельных участков в соответствии с Правилами**	**Вспомогательные виды разрешённого использования, установленные к условно разрешенным видам объектов капитального строительства и земельных участков в соответствии с Правилами**
9.3	Историко-культурная деятельность	Сохранение и изучение объектов культурного наследия народов Российской Федерации (памятников истории и культуры), в том числе: объектов археологического наследия, достопримечательных мест, мест бытования исторических промыслов, производств и ремесел, недействующих военных и гражданских захоронений, объектов культурного наследия, хозяйственная деятельность, являющаяся историческим промыслом или ремеслом, а также хозяйственная деятельность, обеспечивающая познавательный туризм	Мемориальные комплексы, монументы, памятники и памятные знаки	
4.9	Обслуживание автотранспорта	Размещение постоянных или временных гаражей с несколькими стояночными местами, стоянок (парковок), гаражей, в том числе многоярусных, не указанных в коде 2.7.1	Гостевые автостоянки	

2. Предельные размеры земельных участков и предельные параметры разрешённого строительства, реконструкции объектов капитального строительства:

	Для всех участков градостроительного зонирования:
Площадь земельного участка:	
максимальная	не более 30% от площади участка градостроительного зонирования
минимальная	не ограничено - для видов разрешённого использования с кодами: 3.1, 4.9, 8.3, 9.3, 12.0; 1000 м2 - для иных видов разрешенного использования
Количество этажей:	
максимальное	не ограничено
минимальное	1
Высота зданий, сооружений:	
максимальная	не ограничено
минимальная	4,5 м

Процент застройки:	
максимальный	40 % при соблюдении общего процента застройки всего участка градостроительного зонирования не более 25 %
минимальный	не ограничено
Иные показатели:	
устройство ограждений земельных участков	допускается высотой не более 2 м при соблюдении условий прозрачности ограждения на высоте выше 1,0 м от поверхности земли; не ограничено - для объектов капитального строительства с кодом 5.1и земельных участков с кодом 5.1
минимальные отступы от границ земельного участка в целях определения мест допустимого размещения объектов	не ограничено
минимальный процент озеленения	40 % не ограничено - для видов разрешённого использования с кодами: 3.1, 4.9, 8.3, 9.3, 12.0

3.Ограничения использования земельных участков и объектов капитального строительства указаны в статье 47 настоящих Правил.

Статья 40. Градостроительный регламент зоны рекреационного строительства (Р-4)

1.Перечень видов разрешённого использования объектов капитального строительства и земельных участков:

Код (числовое обозначение вида)	Наименование основных видов разрешенного использования объектов капитального строительства и земельных участков в соответствии с классификатором	Описание видов разрешённого использования объектов капитального строительства и земельных участков в соответствии с классификатором	Разрешенное использование объектов капитального строительства и земельных участков в соответствии с Правилами	Вспомогательные виды разрешённого использования, установленные к основным видам разрешенного использования объектов капитального строительства и земельных участков в соответствии с Правилами
4.8	Развлечения	Размещение объектов капитального строительства, предназначенных для размещения: дискотек и танцевальных площадок, ночных клубов, аквапарков, боулинга, аттракционов, ипподромов, игровых автоматов (кроме игрового оборудования, используемого для проведения азартных игр) и игровых площадок; в игорных зонах также допускается размещение игорных заведений, залов игровых автоматов, используемых для проведения азартных игр и игровых столов, а также размещение гостиниц и заведений общественного питания для посетителей игорных зон	Аквапарки, купальные бассейны	Административно-бытовое здание, предприятие общественного питания, гостевые автостоянки, спортивные площадки для групповых занятий, хозяйственные постройки, солярии, гаражи для служебного автотранспорта, гаражи для хранения маломерных судов, бани, сауны, площадки для сбора мусора
5.2.1	Туристическое обслуживание	Размещение пансионатов, туристических гостиниц, кемпингов, домов отдыха, не оказывающих услуги по лечению, а также иных зданий, используемых с целью извлечения предпринимательской выгоды из предоставления жилого помещения для временного проживания в них; размещение детских лагерей	Базы отдыха, туристические базы	
			Гостиницы, пансионаты вместимостью не более 50 чел.	

5.1	Спорт	Размещение объектов капитального строительства в качестве спортивных клубов, спортивных залов, бассейнов, устройство площадок для занятия спортом и физкультурой (беговые дорожки, спортивные сооружения, теннисные корты, поля для спортивной игры, автодромы, мотодромы, трамплины, трассы и спортивные стрельбища), в том числе водным (причалы и сооружения, необходимые для водных видов спорта и хранения соответствующего инвентаря, размещение спортивных баз и лагерей)	Крытые и закрытые теннисные корты	
			Сауны общего пользования, фитнес-клубы	
			Лодочные станции, причалы	
			Пункты оказания первой медицинской помощи, спасательные станции	
5.2	Природно-познавательный туризм	Размещение баз и палаточных лагерей для проведения походов и экскурсий по ознакомлению с природой, пеших и конных прогулок, устройство троп и дорожек, размещение щитов с познавательными сведениями об окружающей природной среде; осуществление необходимых природоохранных и природовосстановительных мероприятий		
5.4	Причалы для маломерных судов	Размещение сооружений, предназначенных для причаливания, хранения и обслуживания яхт, катеров, лодок и других маломерных судов		
11.1	Общее пользование водными объектами	Использование земельных участков, примыкающих к водным объектам способами, необходимыми для осуществления общего водопользования (водопользования, осуществляемого гражданами для личных нужд, а также забор (изъятие) водных ресурсов для целей питьевого и хозяйственно-бытового водоснабжения, купание, использование маломерных судов, водных мотоциклов и других технических средств, предназначенных для отдыха на водных объектах, водопой, если соответствующие запреты не установлены законодательством)		
4.6	Общественное питание	Размещение объектов капитального строительства в целях устройства мест общественного питания (рестораны, кафе, столовые, закусочные, бары)	Предприятия общественного питания, в том числе летние площадки для кафе	
8.3	Обеспечение внутреннего правопорядка	Размещение объектов капитального строительства, необходимых для подготовки и поддержания в готовности органов внутренних дел и спасательных служб, в которых существует военизированная служба; размещение объектов гражданской обороны, за исключением объектов гражданской обороны, являющихся частями производственных зданий	Здания и помещения для размещения подразделений органов охраны правопорядка	Гостевые автостоянки, гаражи для служебного транспорта, открытые площадки для занятий спортом и физкультурой, площадки для сбора мусора
			Объекты гражданской обороны	
3.1	Коммунальное обслуживание	Размещение объектов капитального строительства в целях обеспечения физических и юридических лиц коммунальными услугами, в частности: поставки воды, тепла, электричества, газа, предоставления услуг связи, отвода канализационных стоков, очистки и уборки объектов недвижимости (котельных, водозаборов, очистных сооружений, насосных станций, водопроводов, линий электропередач, трансформаторных подстанций, газопроводов, линий связи, телефонных станций, канализаций, стоянок, гаражей и мастерских для обслуживания уборочной и аварийной техники, а также зданий или помещений, предназначенных для приема физических и юридических лиц в связи с предоставлением им коммунальных услуг)	Сооружения и устройства сетей инженерно-технического обеспечения, не требующие установления санитарно-защитных зон	
12.0	Земельные участки (территории) общего пользования	Размещение объектов улично-дорожной сети, автомобильных дорог и пешеходных тротуаров в границах населенных пунктов, пешеходных переходов, набережных, береговых полос водных объектов общего пользования, скверов, бульваров, площадей, проездов, малых архитектурных форм благоустройства	Пляжи	Площадки для сбора мусора, элементы благоустройства
			Общественные туалеты	
			Здания и сооружения для обеспечения функционирования парка (уборки мусора, работы с зелёными насаждениями и т.п.)	Складские помещения, мастерские, административно-бытовые здания парков и помещения, площадки для сбора мусора
			Зелёные насаждения	
			Сквер, парк, парковая зона, бульвар	
			Нестационарные (временные) торговые объекты	
			Нестационарные (временные) объекты общественного питания	
			Нестационарные (временные) объекты бытового обслуживания	
			Сооружения и устройства транспортной инфраструктуры, улично-дорожная сеть	
Код (числовое обозначение вида)	**Наименование условно разрешённых видов использования объектов капитального строительства и земельных участков в соответствии с классификатором**	**Описание видов разрешённого использования объектов капитального строительства и земельных участков в соответствии с классификатором**	**Условно разрешённые виды использования объектов капитального строительства и земельных участков в соответствии с Правилами**	**Вспомогательные виды разрешённого использования, установленные к условно разрешенным видам объектов капитального строительства и земельных участков в соответствии с Правилами**
4.9	Обслуживание автотранспорта	Размещение постоянных или временных гаражей с несколькими стояночными местами, стоянок (парковок), гаражей, в том числе многоярусных, не указанных в коде 2.7.1	Гостевые автостоянки	
9.3	Историко-культурная деятельность	Сохранение и изучение объектов культурного наследия народов Российской Федерации (памятников истории и культуры), в том числе: объектов археологического наследия, достопримечательных мест, мест бытования исторических промыслов, производств и ремесел, недействующих военных и гражданских захоронений, объектов культурного наследия, хозяйственная деятельность, являющаяся историческим промыслом или ремеслом, а также хозяйственная деятельность, обеспечивающая познавательный туризм	Мемориальные комплексы, монументы, памятники и памятные знаки	

2. Предельные размеры земельных участков и предельные параметры разрешённого строительства, реконструкции объектов капитального строительства:

	Для всех участков градостроительного зонирования:
Площадь земельного участка:	
максимальная	не ограничено
минимальная	не ограничено - для видов разрешённого использования с кодами: 3.1, 4.9, 8.3, 9.3, 12.0; 1000 м2 - для иных видов разрешенного использования
Количество этажей:	
максимальное	не ограничено
минимальное	1
Высота зданий, сооружений:	
максимальная	не ограничено
минимальная	4,5

Процент застройки:	
максимальный	30%
минимальный	не ограничено
Иные показатели:	
устройство ограждений между участками	допускается высотой не более 2; не ограничено - для объектов капитального строительства с кодом 5.1и земельных участков с кодом 5.1
минимальные отступы от границ земельного участка в целях определения мест допустимого размещения объектов	не ограничено
минимальный процент озеленения земельного участка	40 % - для всех видов объектов капитального строительства, без учёта территории, отводимой под плоскостные спортивные сооружения и зеркало воды бассейнов; не ограничено - для видов разрешённого использования с кодами: 3.1, 4.9, 8.3, 9.3, 12.0

3. Ограничения использования земельных участков и объектов капитального строительства указаны в статье 47 настоящих Правил.

Статья 41. Градостроительный регламент зоны неиспользуемых природных территорий (Р-5)

1.Перечень видов разрешённого использования объектов капитального строительства и земельных участков:

Код (числовое обозначение вида)	**Наименование основных видов разрешенного использования объектов капитального строительства и земельных участков в соответствии с классификатором**	**Описание видов разрешённого использования объектов капитального строительства и земельных участков в соответствии с классификатором**	**Разрешенное использование объектов капитального строительства и земельных участков в соответствии с Правилами**	**Вспомогательные виды разрешённого использования, установленные к основным видам разрешенного использования объектов капитального строительства и земельных участков в соответствии с Правилами**
8.3	Обеспечение внутреннего правопорядка	Размещение объектов капитального строительства, необходимых для подготовки и поддержания в готовности органов внутренних дел и спасательных служб, в которых существует военизированная служба; размещение объектов гражданской обороны, за исключением объектов гражданской обороны, являющихся частями производственных зданий	Объекты гражданской обороны	
3.1	Коммунальное обслуживание	Размещение объектов капитального строительства в целях обеспечения физических и юридических лиц коммунальными услугами, в частности: поставки воды, тепла, электричества, газа, предоставления услуг связи, отвода канализационных стоков, очистки и уборки объектов недвижимости (котельных, водозаборов, очистных сооружений, насосных станций, водопроводов, линий электропередач, трансформаторных подстанций, газопроводов, линий связи, телефонных станций, канализаций, стоянок, гаражей и мастерских для обслуживания уборочной и аварийной техники, а также зданий или помещений, предназначенных для приема физических и юридических лиц в связи с предоставлением им коммунальных услуг)	Сооружения и устройства сетей инженерно-технического обеспечения	
12.0	Земельные участки (территории) общего пользования	Размещение объектов улично-дорожной сети, автомобильных дорог и пешеходных тротуаров в границах населенных пунктов, пешеходных переходов, набережных, береговых полос водных объектов общего пользования, скверов, бульваров, площадей, проездов, малых архитектурных форм благоустройства	Зелёные насаждения	
			Сооружения и устройства транспортной инфраструктуры, улично-дорожная сеть	
6.1	Недропользование	Осуществление геологических изысканий; добыча недр открытым (карьеры, отвалы) и закрытым (шахты, скважины) способами; размещение объектов капитального строительства, необходимых для подготовки сырья к транспортировке и (или) промышленной переработке; размещение объектов капитального строительства, предназначенных для проживания в них сотрудников, осуществляющих обслуживание зданий и сооружений, необходимых для целей недропользования, если добыча недр происходит на межселенной территории	Общераспространенные полезные ископаемые	

Условно разрешённые виды использования объектов капитального строительства и земельных участков для зоны Р-5 не устанавливаются.

2. Предельные размеры земельных участков и предельные параметры разрешённого строительства, реконструкции объектов капитального строительства:

	Для всех участков градостроительного зонирования:
Площадь земельного участка:	
максимальная	не ограничено
минимальная	не ограничено
Количество этажей:	
максимальное	не ограничено
минимальное	не ограничено

Высота зданий, сооружений:	
максимальная	не ограничено
минимальная	не ограничено
Процент застройки:	
максимальный	не ограничено
минимальный	не ограничено
минимальные отступы от границ земельного участка в целях определения мест допустимого размещения объектов	не ограничено

3. Ограничения использования земельных участков и объектов капитального строительства указаны в статье 47 настоящих Правил.

Статья 42. Градостроительный регламент зоны городских лесов (Р-6)

1.Перечень видов разрешённого использования объектов капитального строительства и земельных участков:

Код (числовое обозначение вида)	Наименование основных видов разрешенного использования объектов капитального строительства и земельных участков в соответствии с классификатором	Описание видов разрешённого использования объектов капитального строительства и земельных участков в соответствии с классификатором	Разрешенное использование объектов капитального строительства и земельных участков в соответствии с Правилами	Вспомогательные виды разрешённого использования, установленные к основным видам разрешенного использования объектов капитального строительства и земельных участков в соответствии с Правилами
10.4	Резервные леса	Деятельность, связанная с охраной лесов	Городские леса	Зеленые насаждения

Условно разрешённые виды использования объектов капитального строительства и земельных участков для зоны Р-5 не устанавливаются.

2. Предельные размеры земельных участков и предельные параметры разрешённого строительства, реконструкции объектов капитального строительства:

	Для всех участков градостроительного зонирования:
Площадь земельного участка:	
максимальная	не ограничено
минимальная	не ограничено
Количество этажей:	
максимальное	не ограничено
минимальное	не ограничено
Высота зданий, сооружений:	

максимальная	не ограничено
минимальная	не ограничено
Процент застройки:	
максимальный	не ограничено
минимальный	не ограничено
минимальные отступы от границ земельного участка в целях определения мест допустимого размещения объектов	не ограничено

3. В соответствии с пунктом 6 статьи 36 Градостроительного кодекса Российской Федерации градостроительные регламенты для земель лесного фонда не устанавливаются, а их использование определяется нормативными правовыми актами, издаваемыми в соответствии с федеральными законами.

4. Ограничения использования земельных участков и объектов капитального строительства указаны в статье 47 настоящих Правил.

Статья 43. Градостроительный регламент зоны режимных объектов (С-1)

1.Перечень видов разрешённого использования объектов капитального строительства и земельных участков:

Код (числовое обозначение вида)	Наименование основных видов разрешенного использования объектов капитального строительства и земельных участков в соответствии с классификатором	Описание видов разрешённого использования объектов капитального строительства и земельных участков в соответствии с классификатором	Разрешенное использование объектов капитального строительства и земельных участков в соответствии с Правилами	Вспомогательные виды разрешённого использования, установленные к основным видам разрешенного использования объектов капитального строительства и земельных участков в соответствии с Правилами
8.0	Обеспечение обороны и безопасности	Размещение объектов капитального строительства, необходимых для подготовки и поддержания в боевой готовности Вооруженных Сил Российской Федерации, других войск, воинских формирований и органов управлений ими (размещение военных организаций, внутренних войск, учреждений и других объектов, дислокация войск и сил флота), проведение воинских учений и других мероприятий, направленных на обеспечение боевой готовности воинских частей; размещение зданий военных училищ, военных институтов, военных университетов, военных академий, размещение объектов, обеспечивающих осуществление таможенной деятельности	Специальное использование (режим использования территории определяется с учётом требований специальных нормативов и правил в соответствии с назначением объекта)	Объекты обслуживания, связанные с целевым назначением зоны
12.0	Земельные участки (территории) общего пользования	Размещение объектов улично-дорожной сети, автомобильных дорог и пешеходных тротуаров в границах населенных пунктов, пешеходных переходов, набережных, береговых полос водных объектов общего пользования, скверов, бульваров, площадей, проездов, малых архитектурных форм благоустройства	Сооружения и устройства транспортной инфраструктуры, улично-дорожная сеть	

Условно разрешённые виды использования объектов капитального строительства и земельных участков для зоны С-1 не устанавливаются.

2. Предельные размеры земельных участков и предельные параметры разрешённого строительства, реконструкции объектов капитального строительства:

	Для всех участков градостроительного зонирования:
Площадь земельного участка:	
максимальная	не ограничено
минимальная	не ограничено
Количество этажей:	
максимальное	не ограничено
минимальное	не ограничено
Высота зданий, сооружений:	

максимальная	не ограничено
минимальная	не ограничено
Процент застройки:	
максимальный	не ограничено
минимальный	не ограничено
минимальные отступы от границ земельного участка в целях определения мест допустимого размещения объектов	не ограничено

3. Ограничения использования земельных участков и объектов капитального строительства указаны в статье 47 настоящих Правил.

Статья 44. Градостроительный регламент зоны насаждений специального назначения (С-2)

1.Перечень видов разрешённого использования объектов капитального строительства и земельных участков:

Код (числовое обозначение вида)	Наименование основных видов разрешенного использования объектов капитального строительства и земельных участков в соответствии с классификатором	Описание видов разрешённого использования объектов капитального строительства и земельных участков в соответствии с классификатором	Разрешенное использование объектов капитального строительства и земельных участков в соответствии с Правилами	Вспомогательные виды разрешённого использования, установленные к основным видам разрешенного использования объектов капитального строительства и земельных участков в соответствии с Правилами
9.1	Охрана природных территорий	Сохранение отдельных естественных качеств окружающей природной среды путем ограничения хозяйственной деятельности в данной зоне, в частности: создание и уход за запретными полосами, создание и уход за защитными лесами, в том числе городскими лесами, лесами в лесопарках, и иная хозяйственная деятельность, разрешенная в защитных лесах, соблюдение режима использования природных ресурсов в заказниках, сохранение свойств земель, являющихся особо ценными	Участки для выращивания многолетних насаждений защитного назначения	Площадки для сбора мусора
			Оранжереи, теплицы, парники	Административно-бытовые здания, гаражи служебного автотранспорта, склады материалов и инвентаря, автомойка служебного транспорта, навесы, здания и сооружения служб охраны и наблюдения, площадки для сбора мусора, автостоянка служебного транспорта, специализированный цветочный магазин, площадки для сбора мусора, объекты пожарной охраны (гидранты, резервуары, противопожарные водоемы)
3.1	Коммунальное обслуживание	Размещение объектов капитального строительства в целях обеспечения физических и юридических лиц коммунальными услугами, в частности: поставки воды, тепла, электричества, газа, предоставления услуг связи, отвода канализационных стоков, очистки и уборки объектов недвижимости (котельных, водозаборов, очистных сооружений, насосных станций, водопроводов, линий электропередач, трансформаторных подстанций, газопроводов, линий связи, телефонных станций, канализаций, стоянок, гаражей и мастерских для обслуживания уборочной и аварийной техники, а также зданий или помещений, предназначенных для приема физических и юридических лиц в связи с предоставлением им коммунальных услуг)	Сооружения и устройства сетей инженерно-технического обеспечения	Площадки для сбора мусора
8.0	Обеспечение обороны и безопасности	Размещение объектов капитального строительства, необходимых для подготовки и поддержания в боевой готовности Вооруженных Сил Российской Федерации, других войск, воинских формирований и органов управлений ими (размещение военных организаций, внутренних войск, учреждений и других объектов, дислокация войск и сил флота), проведение воинских учений и других мероприятий, направленных на обеспечение боевой готовности воинских частей; размещение зданий военных училищ, военных институтов, военных университетов, военных академий, размещение объектов, обеспечивающих осуществление таможенной деятельности	Специальное использование (режим использования территории определяется с учётом требований специальных нормативов и правил в соответствии с назначением объекта)	Объекты обслуживания, связанные с целевым назначением зоны
1.17	Питомники	Выращивание и реализация подроста деревьев и кустарников, используемых в сельском хозяйстве, а также иных сельскохозяйственных культур для получения рассады и семян; размещение сооружений, необходимых для указанных видов сельскохозяйственного производства		
12.0	Земельные участки (территории) общего пользования	Размещение объектов улично-дорожной сети, автомобильных дорог и пешеходных тротуаров в границах населенных пунктов, пешеходных переходов, набережных, береговых полос водных объектов общего пользования, скверов, бульваров, площадей, проездов, малых архитектурных форм благоустройства	Сооружения и устройства транспортной инфраструктуры, улично-дорожная сеть	

Условно разрешённые виды использования объектов капитального строительства и земельных участков для зоны С-2 не устанавливаются.

2. Предельные размеры земельных участков и предельные параметры разрешённого строительства, реконструкции объектов капитального строительства:

	Для всех участков градостроительного зонирования:
Площадь земельного участка:	
максимальная	не ограничено
минимальная	не ограничено
Количество этажей:	
максимальное	не ограничено
минимальное	не ограничено

Высота зданий, сооружений:	
максимальная	не ограничено
минимальная	не ограничено
Процент застройки:	
максимальный	не ограничено
минимальный	не ограничено
минимальные отступы от границ земельного участка в целях определения мест допустимого размещения объектов	не ограничено

3. Ограничения использования земельных участков и объектов капитального строительства указаны в статье 47 настоящих Правил.

Статья 45. Градостроительный регламент зоны размещения и переработки отходов производства и потребления (С-3)

1.Перечень видов разрешённого использования объектов капитального строительства и земельных участков:

Код (числовое обозначение вида)	**Наименование основных видов разрешенного использования объектов капитального строительства и земельных участков в соответствии с классификатором**	**Описание видов разрешённого использования объектов капитального строительства и земельных участков в соответствии с классификатором**	**Разрешенное использование объектов капитального строительства и земельных участков в соответствии с Правилами**	**Вспомогательные виды разрешённого использования, установленные к основным видам разрешенного использования объектов капитального строительства и земельных участков в соответствии с Правилами**
12.2	Специальная деятельность	Размещение, хранение, захоронение, утилизация, накопление, обработка, обезвреживание отходов производства и потребления, медицинских отходов, биологических отходов, радиоактивных отходов, веществ, разрушающих озоновый слой, а также размещение объектов размещения отходов, захоронения, хранения, обезвреживания таких отходов (скотомогильников, мусоросжигательных и мусороперерабатывающих заводов, полигонов по захоронению и сортировке бытового мусора и отходов, мест сбора вещей для их вторичной переработки	Мусороперерабатывающие предприятия и комплексы	Административно-бытовые здания и помещения при основных объектах, автостоянки наземные, подземные, встроенные и пристроенные к зданиям (сооружениям) с вместимостью по расчету, площадки для сбора мусора, объекты пожарной охраны (гидранты, резервуары, противопожарные водоемы), здания и сооружения для размещения служб охраны и наблюдения
			Полигоны твёрдых отходов производства и потребления	
12.0	Земельные участки (территории) общего пользования	Размещение объектов улично-дорожной сети, автомобильных дорог и пешеходных тротуаров в границах населенных пунктов, пешеходных переходов, набережных, береговых полос водных объектов общего пользования, скверов, бульваров, площадей, проездов, малых архитектурных форм благоустройства	Сооружения и устройства транспортной инфраструктуры, улично-дорожная сеть	
3.1	Коммунальное обслуживание	Размещение объектов капитального строительства в целях обеспечения физических и юридических лиц коммунальными услугами, в частности: поставки воды, тепла, электричества, газа, предоставления услуг связи, отвода канализационных стоков, очистки и уборки объектов недвижимости (котельных, водозаборов, очистных сооружений, насосных станций, водопроводов, линий электропередач, трансформаторных подстанций, газопроводов, линий связи, телефонных станций, канализаций, стоянок, гаражей и мастерских для обслуживания уборочной и аварийной техники, а также зданий или помещений, предназначенных для приема физических и юридических лиц в связи с предоставлением им коммунальных услуг)	Сооружения и устройства сетей инженерно-технического обеспечения	

Условно разрешённые виды использования объектов капитального строительства и земельных участков для зоны С-3 не устанавливаются.

2. Предельные размеры земельных участков и предельные параметры разрешённого строительства, реконструкции объектов капитального строительства:

	Для всех участков градостроительного зонирования:
Площадь земельного участка:	
максимальная	не ограничено
минимальная	не ограничено
Количество этажей:	
максимальное	не ограничено
минимальное	не ограничено

Высота зданий, сооружений:	
максимальная	не ограничено
минимальная	не ограничено
Процент застройки:	
максимальный	не ограничено
минимальный	не ограничено
минимальные отступы от границ земельного участка в целях определения мест допустимого размещения объектов	не ограничено

3.Ограничения использования земельных участков и объектов капитального строительства указаны в статье 47 настоящих Правил.

Статья 46. Градостроительный регламент зоны кладбищ и крематориев (С-4)

1.Перечень видов разрешённого использования объектов капитального строительства и земельных участков:

Код (числовое обозначение вида)	**Наименование основных видов разрешенного использования объектов капитального строительства и земельных участков в соответствии с классификатором**	**Описание видов разрешённого использования объектов капитального строительства и земельных участков в соответствии с классификатором**	**Разрешенное использование объектов капитального строительства и земельных участков в соответствии с Правилами**	**Вспомогательные виды разрешённого использования, установленные к основным видам разрешенного использования объектов капитального строительства и земельных участков в соответствии с Правилами**
12.1	Ритуальная деятельность	Размещение кладбищ, крематориев и мест захоронения; размещение соответствующих культовых сооружений	Действующие кладбища традиционного, урнового и смешанного захоронения, а также кладбища, закрытые на период консервации	Административно-бытовые здания и помещения при основных объектах, автостоянки наземные, подземные, встроенные и пристроенные к зданиям (сооружениям) с вместимостью по расчету, площадки для сбора мусора, объекты пожарной охраны (гидранты, резервуары, противопожарные водоемы), здания и сооружения для размещения служб охраны и наблюдения
			Колумбарии (здания-колумбарии, стены-колумбарии)	
			Бюро похоронного обслуживания	
			Дома траурных обрядов	
			Дома поминальных обедов	
			Крематории	
			Склепы	
			Предприятия по изготовлению ритуальных принадлежностей, надгробий	
3.1	Коммунальное обслуживание	Размещение объектов капитального строительства в целях обеспечения физических и юридических лиц коммунальными услугами, в частности: поставки воды, тепла, электричества, газа, предоставления услуг связи, отвода канализационных стоков, очистки и уборки объектов недвижимости (котельных, водозаборов, очистных сооружений, насосных станций, водопроводов, линий электропередач, трансформаторных подстанций, газопроводов, линий связи, телефонных станций, канализаций, стоянок, гаражей и мастерских для обслуживания уборочной и аварийной техники, а также зданий или помещений, предназначенных для приема физических и юридических лиц в связи с предоставлением им коммунальных услуг)	Сооружения и устройства сетей инженерно-технического обеспечения	
8.3	Обеспечение внутреннего правопорядка	Размещение объектов капитального строительства, необходимых для подготовки и поддержания в готовности органов внутренних дел и спасательных служб, в которых существует военизированная служба; размещение объектов гражданской обороны, за исключением объектов гражданской обороны, являющихся частями производственных зданий	Объекты гражданской обороны	
4.4	Магазины	Размещение объектов капитального строительства, предназначенных для продажи товаров, торговая площадь которых составляет до 5000 кв. м	Аптечные пункты и киоски	
			Магазины по продаже ритуальных принадлежностей	Автостоянки наземные, подземные, встроенные и пристроенные к зданиям (сооружениям) с вместимостью по расчету, площадки для сбора мусора, объекты пожарной охраны (гидранты, резервуары, противопожарные водоемы), здания и сооружения для размещения служб охраны и наблюдения
12.0	Земельные участки (территории) общего пользования	Размещение объектов улично-дорожной сети, автомобильных дорог и пешеходных тротуаров в границах населенных пунктов, пешеходных переходов, набережных, береговых полос водных объектов общего пользования, скверов, бульваров, площадей, проездов, малых архитектурных форм благоустройства	Сооружения и устройства транспортной инфраструктуры, улично-дорожная сеть	
			Общественные туалеты	
Код (числовое обозначение вида)	**Наименование условно разрешённых видов использования объектов капитального строительства и земельных участков в соответствии с классификатором**	**Описание видов разрешённого использования объектов капитального строительства и земельных участков в соответствии с классификатором**	**Условно разрешённые виды использования объектов капитального строительства и земельных участков в соответствии с Правилами**	**Вспомогательные виды разрешённого использования, установленные к условно разрешенным видам объектов капитального строительства и земельных участков в соответствии с Правилами**
9.3	Историко-культурная деятельность	Сохранение и изучение объектов культурного наследия народов Российской Федерации (памятников истории и культуры), в том числе: объектов археологического наследия, достопримечательных мест, мест бытования исторических промыслов, производств и ремесел, недействующих военных и гражданских захоронений, объектов культурного наследия, хозяйственная деятельность, являющаяся историческим промыслом или ремеслом, а также хозяйственная деятельность, обеспечивающая познавательный туризм	Мемориальные комплексы, монументы, памятники и памятные знаки	
3.7	Религиозное использование	Размещение объектов капитального строительства, предназначенных для отправления религиозных обрядов (церкви, соборы, храмы, часовни, монастыри, мечети, молельные дома); размещение объектов капитального строительства, предназначенных для постоянного местонахождения духовных лиц, паломников и послушников в связи с осуществлением ими религиозной службы, а также для осуществления благотворительной и религиозной образовательной деятельности (монастыри, скиты, воскресные школы, семинарии, духовные училища)	Здания и сооружения культового назначения	Автостоянки наземные, подземные, встроенные и пристроенные к зданиям (сооружениям) с вместимостью по расчету, площадки для сбора мусора, объекты пожарной охраны (гидранты, резервуары, противопожарные водоемы), здания и сооружения для размещения служб охраны и наблюдения

2. Предельные размеры земельных участков и предельные параметры разрешённого строительства, реконструкции объектов капитального строительства:

	Для всех участков градостроительного зонирования:
Площадь земельного участка:	
максимальная	40 га для кладбищ; не ограничено - для иных видов разрешенного использования
минимальная	не ограничено
Количество этажей:	
максимальное	2
минимальное	1
Высота зданий, сооружений:	
максимальная	12 м
минимальная	4,5 м
Процент застройки:	
максимальный	не ограничено
минимальный	не ограничено
Иные показатели:	
устройство ограждений между участками	допускается высотой на более 2 м
минимальный процент озеленения земельного участка	40 %; не ограничено - для видов разрешённого использования с кодами: 3.1, 4.9, 8.3, 9.3, 12.0

3. Ограничения использования земельных участков и объектов капитального строительства указаны в статье 47 настоящих Правил.

Статья 47. Ограничения на использование земельных участков и объектов капитального строительства

1. Контроль за соблюдением ограничений по условиям охраны объектов культурного наследия при подготовке документов территориального планирования, планировки территорий, проектной документации, внесении изменений в такие документы определяется в порядке, установленном законодательством, органом государственной власти Ростовской области, уполномоченным в области охраны и использования объектов культурного наследия.

2. Использование земельных участков и иных объектов недвижимости, расположенных в пределах зон с особыми условиями использования территории, выделенных по экологическим и санитарно-эпидемиологическим условиям использования территорий, обозначенных на карте (приложение 2 к настоящим Правилам), определяется:

1) градостроительными регламентами, определенными статьями 21-46 настоящих Правил применительно к соответствующим территориальным зонам, обозначенным на карте (приложение 1 к настоящим Правилам), с учётом ограничений, определенных настоящей статьей;

2) ограничениями, установленными законами, иными нормативными правовыми актами применительно к санитарно-защитным зонам, водоохранным зонам, иным зонам ограничений.

3. Земельные участки и иные объекты недвижимости, которые расположены в пределах зон, обозначенных на карте (приложение 2 к настоящим Правилам), чьи характеристики не соответствуют ограничениям, установленным законами, иными нормативными правовыми актами применительно к санитарно-защитным зонам, водоохранным зонам, иным зонам ограничений, являются объектами недвижимости, несоответствующие настоящим Правилам.

4. Ограничения использования земельных участков и иных объектов недвижимости, расположенных в санитарно-защитных зонах, водоохранных зонах, установлены нормативными правовыми актами органов государственной власти Российской Федерации и Ростовской области, органов местного самоуправления.

5. Для земельных участков и иных объектов недвижимости, расположенных в санитарно-защитных зонах производственных и транспортных предприятий, объектов коммунальной и инженерно-транспортной инфраструктуры, коммунально-складских объектов, очистных сооружений, иных объектов, устанавливаются:

1) виды запрещенного использования - в соответствии с действующими санитарными нормами;

2) разрешённые виды использования, которые могут быть разрешены по специальному согласованию с территориальными органами санитарно-эпидемиологического и экологического контроля на основе действующих санитарных норм.

6. Водоохранные зоны выделяются в целях предупреждения и предотвращения микробного и химического загрязнения поверхностных вод, предотвращения загрязнения, засорения, заиления и истощения водных объектов, сохранения среды обитания объектов водного, животного и растительного мира. Для земельных участков и иных объектов недвижимости, расположенных в водоохранных зонах рек, других водных объектов, устанавливаются:

1) виды запрещенного использования, определяемые в соответствии с Водным кодексом Российской Федерации и иными нормативными актами Российской Федерации;

2) разрешённые виды использования, которые могут быть разрешены по специальному согласованию с бассейновыми и другими территориальными органами управления, использования и охраны водного фонда уполномоченных государственных органов на основании порядка, определённого соответствующими нормативными актами Российской Федерации.

7. Зоны охраны источников питьевого водоснабжения устанавливаются в целях предупреждения и предотвращения загрязнения водных объектов, служащих источником снабжения водой города. Для земельных участков и иных объектов недвижимости, расположенных в зонах охраны источников питьевого водоснабжения, устанавливаются:

1) виды запрещенного использования, определяемые в соответствии с нормативными актами Российской Федерации;

2) разрешённые виды использования, которые могут быть разрешены по специальному согласованию с территориальными органами управления, использования и охраны водного фонда уполномоченных государственных органов на основании порядка, определённого соответствующими нормативными актами Российской Федерации.

8. Режим использования земельных участков, находящихся в пределах зон воздушных подходов аэродромов, зон, подверженных воздействию взрыво-пожароопасных объектов, зон затопления однопроцентным паводком, ограничения на строительство на них объектов капитального строительства определяются техническими регламентами.

9. Обеспечение безопасности при использовании земельных участков и объектов капитального строительства осуществляется в рамках выполнения мероприятий по защите от природных и техногенных опасностей, созданию объектов двойного назначения, мероприятий антитеррористической направленности.

10. Данные мероприятия разрабатываются на основании технических условий уполномоченных государственных и муниципальных органов, выдаваемых в соответствии с действующим законодательством.

Статья 48. Градостроительные регламенты территорий, подверженных паводкам

1. В зонах вероятного катастрофического затопления существенно повышаются требования к инженерным изысканиям и исследованиям для последующего проектирования и строительства, реконструкции объектов, особое внимание обращается на усиление фундаментов и гидроизоляционные работы.

2. В зонах вероятного катастрофического затопления запрещается устанавливать виды разрешенного использования без проведения мероприятий по инженерной подготовке территории, включающей защиту от затопления с помощью подсыпки грунтов территории до незатопляемых отметок.

3. Выбор методов инженерной защиты и подготовки пойменных территорий, подверженных временному затоплению, зависит от гидрологических характеристик водотока, особенностей использования территории, характера застройки. Выбор наиболее рационального инженерного решения определяется архитектурно-планировочными требованиями и технико-экономическим обоснованием.

4. Инженерная защита затапливаемых территорий проводится в соответствии со следующими требованиями:

1) отметку бровки подсыпанной территории следует принимать не менее чем на 0,5 м выше расчетного горизонта высоких вод с учетом высоты волны при ветровом нагоне;

2) за расчетный горизонт высоких вод следует принимать отметку наивысшего уровня воды повторяемостью один раз в 100 лет – для территорий, застроенных или подлежащих застройке жилыми и общественными зданиями.

Статья 49. Требования к осуществлению деятельности в границах территории объекта культурного наследия и особый режим использования земельного участка, водного объекта или его части, в границах которых располагается объект археологического наследия

1. В границах территории объекта культурного наследия:

1) на территории памятника или ансамбля запрещаются строительство объектов капитального строительства и увеличение объемно-пространственных характеристик существующих на территории памятника или ансамбля объектов капитального строительства; проведение земляных, строительных, мелиоративных и иных работ, за исключением работ по сохранению объекта культурного наследия или его отдельных элементов, сохранению историко-градостроительной или природной среды объекта культурного наследия;

2) на территории достопримечательного места разрешаются работы по сохранению памятников и ансамблей, находящихся в границах территории достопримечательного места, работы, направленные на обеспечение сохранности особенностей достопримечательного места, являющихся основаниями для включения его в единый государственный реестр объектов культурного наследия (памятников истории и культуры) народов Российской Федерации и подлежащих обязательному сохранению; строительство объектов капитального строительства в целях воссоздания утраченной градостроительной среды; осуществление ограниченного строительства, капитального ремонта и реконструкции объектов капитального строительства при условии сохранения особенностей достопримечательного места, являющихся основаниями для включения его в единый государственный реестр объектов культурного наследия (памятников истории и культуры) народов Российской Федерации и подлежащих обязательному сохранению;

3) на территории памятника, ансамбля или достопримечательного места разрешается ведение хозяйственной деятельности, не противоречащей требованиям обеспечения сохранности объекта культурного наследия и позволяющей обеспечить функционирование объекта культурного наследия в современных условиях.

2. Применительно к территории достопримечательного места градостроительный регламент устанавливается в соответствии с законодательством Российской Федерации с учетом требований подпункта 2 пункта 1 статьи 5.1 Федерального закона от 25.06.2002 № 73-ФЗ «Об объектах культурного наследия (памятниках истории и культуры) народов Российской Федерации».

3. Требования к осуществлению деятельности в границах территории достопримечательного места, требования к градостроительному регламенту в границах территории достопримечательного места устанавливаются:

1) федеральным органом исполнительной власти, уполномоченным Правительством Российской Федерации в области сохранения, использования, популяризации и государственной охраны объектов культурного наследия, - для достопримечательного места федерального значения;

2) органом исполнительной власти субъекта Российской Федерации, уполномоченным в области сохранения, использования, популяризации и государственной охраны объектов культурного наследия, - для достопримечательного места регионального значения;

3) органом местного самоуправления, уполномоченным в области сохранения, использования, популяризации и государственной охраны объектов культурного наследия, - для достопримечательного места местного (муниципального) значения.

4. Орган, установивший требования к осуществлению деятельности в границах территории достопримечательного места, в течение пяти дней со дня вступления в силу акта об установлении таких требований направляет копию указанного акта в федеральный орган исполнительной власти, уполномоченный в области государственной регистрации прав на недвижимое имущество и сделок с ним, государственного кадастрового учета недвижимого имущества, ведения государственного кадастра недвижимости (далее - орган кадастрового учета).

5. Особый режим использования земельного участка, в границах которого располагается объект археологического наследия, предусматривает возможность проведения археологических полевых работ в порядке, установленном Федеральным законом от 25.06.2002 № 73-ФЗ «Об объектах культурного наследия (памятниках истории и культуры) народов Российской Федерации», земляных, строительных, мелиоративных, хозяйственных работ, указанных в статье 30 Федерального закона от 25.06.2002 № 73-ФЗ «Об объектах культурного наследия (памятниках истории и культуры) народов Российской Федерации» работ по использованию лесов и иных работ при условии обеспечения сохранности объекта археологического наследия, включенного в единый государственный реестр объектов культурного наследия (памятников истории и культуры) народов Российской Федерации, либо выявленного объекта археологического наследия, а также обеспечения доступа граждан к указанным объектам.

6. Особый режим использования водного объекта или его части, в границах которых располагается объект археологического наследия, предусматривает возможность проведения работ, определенных Водным кодексом Российской Федерации, при условии обеспечения сохранности объекта археологического наследия, включенного в единый государственный реестр объектов культурного наследия (памятников истории и культуры) народов Российской Федерации, либо выявленного объекта археологического наследия, а также обеспечения доступа граждан к указанным объектам и проведения археологических полевых работ в порядке, установленном Федеральным законом от 25.06.2002 № 73-ФЗ «Об объектах культурного наследия (памятниках истории и культуры) народов Российской Федерации».

Статья 50. Защитные зоны объектов культурного наследия

1. Защитными зонами объектов культурного наследия являются территории, которые прилегают к включенным в реестр памятникам и ансамблям (за исключением указанных в пункте 2 настоящей статьи объектов культурного наследия) и в границах которых в целях обеспечения сохранности объектов культурного наследия и композиционно-видовых связей (панорам) запрещаются строительство объектов капитального строительства и их реконструкция, связанная с изменением их параметров (высоты, количества этажей, площади), за исключением строительства и реконструкции линейных объектов.

2. Защитные зоны не устанавливаются для объектов археологического наследия, некрополей, захоронений, расположенных в границах некрополей, произведений монументального искусства, а также памятников и ансамблей, расположенных в границах достопримечательного места, в которых соответствующим органом охраны объектов культурного наследия установлены предусмотренные статьей 56.4 Федерального закона от 25.06.2002 № 73-ФЗ «Об объектах культурного наследия (памятниках истории и культуры) народов Российской Федерации» требования и ограничения.

3. Границы защитной зоны объекта культурного наследия устанавливаются:

1) для памятника, расположенного в границах населенного пункта, на расстоянии 100 метров от внешних границ территории памятника; для памятника, расположенного вне границ населенного пункта, на расстоянии 200 метров от внешних границ территории памятника;

2) для ансамбля, расположенного в границах населенного пункта, на расстоянии 150 метров от внешних границ территории ансамбля; для ансамбля, расположенного вне границ населенного пункта, на расстоянии 250 метров от внешних границ территории ансамбля.

4. В случае отсутствия утвержденных границ территории объекта культурного наследия, расположенного в границах населенного пункта, границы защитной зоны такого объекта устанавливаются на расстоянии 200 метров от линии внешней стены памятника либо от линии общего контура ансамбля, образуемого соединением внешних точек наиболее удаленных элементов ансамбля, включая парковую территорию. В случае отсутствия утвержденных границ территории объекта культурного наследия, расположенного вне границ населенного пункта, границы защитной зоны такого объекта устанавливаются на расстоянии 300 метров от линии внешней стены памятника либо от линии общего контура ансамбля, образуемого соединением внешних точек наиболее удаленных элементов ансамбля, включая

парковую территорию.

5. Региональный орган охраны объектов культурного наследия вправе принять решение, предусматривающее установление границ защитной зоны объекта культурного наследия на расстоянии, отличном от расстояний, предусмотренных пунктами 3 и 4 настоящей статьи, на основании заключения историко-культурной экспертизы с учетом историко-градостроительного и ландшафтного окружения такого объекта культурного наследия в порядке, установленном Правительством Российской Федерации.

6. Защитная зона объекта культурного наследия прекращает существование со дня утверждения в порядке, установленном статьей 34 Федерального закона от 25.06.2002 № 73-ФЗ «Об объектах культурного наследия (памятниках истории и культуры) народов Российской Федерации», проекта зон охраны такого объекта культурного наследия.

Статья 51. Положение о режиме особой охраны особо охраняемой природной территории местного значения сквер «Дубовая роща»

1. Общие положения:

1) особо охраняемая природная территория местного значения сквер «Дубовая роща» (далее - ООПТ) создана в целях сохранения (восстановления) ценных природных комплексов и объектов, в том числе зеленых насаждений, имеющих эстетическое и экологическое значение для жителей муниципального образования «Город Волгодонск»;

2) ООПТ создана без ограничения срока действия;

3) ООПТ находится в ведении органов местного самоуправления Администрации города Волгодонска;

4) ООПТ создана на земельном участке, находящемся в собственности муниципального образования «Город Волгодонск», без перевода в категорию земель особо охраняемых территорий и объектов.

2. Цели и задачи ООПТ:

1) сохранение зеленых насаждений;

2) сохранение территории рекреационного назначения;

3) создание условий для отдыха населения;

4) экологическое воспитание населения;

5) обеспечение благоприятной окружающей среды на территории муниципального образования «Город Волгодонск».

3. Режим охраны и пользования ООПТ:

1) на территории ООПТ запрещаются следующие виды деятельности:

а) движение автотранспорта и стоянка автотранспорта в неустановленных местах;

б) мойка автомобилей;

в) повреждение и уничтожение зеленых насаждений, за исключением:

- вырубки аварийно–опасных и сухостойных деревьев и кустарников;

- проведение мероприятий по предупреждению и ликвидации чрезвычайных ситуаций;

г) размещение отходов, мусора на территории ООПТ в неустановленных местах;

д) разведение и поддерживание горения костров;

е) заготовка живицы и древесных соков;

2) на территории ООПТ разрешаются следующие виды деятельности:

а) проведение научно–исследовательских работ в области охраны и рационального использования растительного мира, ландшафтной архитектуры, рекреации;

б) проведение мероприятий, направленных на сохранение биологического разнообразия;

в) создание зеленых насаждений;

г) проведение работ по капитальному, текущему, аварийному, плановому ремонту существующих сетей тепло–, водо– и электроснабжения, проходящих через территорию ООПТ, с обязательной последующей рекультивацией почвенного и растительного покрова;

д) проведение ремонтных работ сооружений, относящихся к рекреационной инфраструктуре ООПТ;

е) создание и оборудование тропиночной сети, ремонт и замена покрытий пешеходных дорожек;

ж) создание малых форм архитектурного дизайна для улучшения эстетического и рекреационного потенциала ООПТ;

з) выгул собак только на поводке и в намордник с обеспечением мер по уборке за животными.

4. Ответственность за нарушение режима особой охраны ООПТ:

Юридические и физические лица обязаны соблюдать установленный режим особой охраны ООПТ, а в случае его нарушения несут ответственность, предусмотренную законодательством Российской Федерации.

Статья 52. Порядок устройства ограждений земельных участков

1. Ограждения, проходящие по общей меже двух земельных участков, устраиваются на основании взаимной договорённости между правообладателями таких участков, которая может быть оформлена договором в соответствии с требованиями гражданского законодательства. При этом независимо от форм договорённости необходимо соблюдать условия, изложенные в части 9 настоящей статьи.

2. Ограждения земельных участков, отделяющие их от территорий общего пользования, устраиваются на основании эскиза ограждения, который должен соответствовать требованиям части 3 настоящей статьи и подлежит обязательному согласованию с Администрацией города Волгодонска в соответствии с требованиями частей 4-8 настоящей статьи.

3. Эскиз ограждения, отделяющего земельный участок от территории общего пользования, должен включать в себя следующие материалы:

1) схему установки ограждения на участке (ситуационный план), на который наносятся границы земельного участка, место расположения строений на участке, граница территорий общего пользования;

2) графическое изображение фасада ограждения, выполненное в масштабе 1:200 (в одном сантиметре два метра), фрагменты в масштабе 1:50 (в 1 см 50 см);

3) графическое изображение цветового решения ограждения;

4) отдельные конструктивные узлы, элементы.

4. Для согласования эскиза ограждения лицо, являющееся правообладателем земельного участка, подаёт в Администрацию города Волгодонска заявление с просьбой рассмотреть данный эскиз.

5. Администрация города Волгодонска имеет право в течение трёх дней отклонить представленные для согласования материалы, в случае, если они недостаточно полно отражают конструктивные и архитектурные решения ограждения.

6. Заявление подлежит обязательной регистрации в день приёмки, о чём заявителю выдаётся расписка. Администрация города Волгодонска в течение десяти дней рассматривает эскиз ограждения, после чего подготавливает заключение о соответствии либо несоответствии эскиза требованиям части 9 настоящей статьи.

7. Согласование эскиза ограждения Администрацией города Волгодонска осуществляется без взимания платы.

8. При выделении земельных участков на территориях, застроенных многоквартирными домами, устройство ограждений выделенных земельных участков не предусматривается, если иное не предусмотрено градостроительным регламентом данной территориальной зоны.

9. Любые ограждения земельных участков должны быть конструктивно надежными и соответствовать действующим нормам градостроительного проектирования, СанПиН, СНиП.

10. В случае если проект ограждения земельного участка входит в состав проектной документации объекта капитального строительства (комплекса таких объектов), которая подлежит государственной экспертизе в соответствии со статьёй 49 Градостроительного кодекса Российской Федерации, проведение в отношении его действий, указанных в частях 4-8 настоящей статьи, не требуется.

Статья 53. Правовой режим временных сооружений на территории города Волгодонска

Порядок размещения и эксплуатации временных сооружений на территории муниципального образования «Город Волгодонск» определяется в соответствии с решениями Волгодонской городской Думы.

Статья 54. Оформление и оборудование фасадов зданий

1. Оформление и оборудование всех фасадов зданий является составной частью архитектурного решения зданий и внешнего благоустройства города и выполняется на основе комплексных проектов, утвержденных постановлением Администрации города Волгодонска. Порядок, сроки, условия согласования или отказа в согласовании цветового решения фасадов и проектов благоустройства устанавливаются административным регламентом предоставления муниципальной услуги, утверждаемым постановлением Администрации города Волгодонска.

2. Оформление и оборудование фасадов зданий включает:

1) цветовое решение и отделку фасада;

2) архитектурные и декоративные элементы фасадов (навесы, козырьки, входы, лестницы, крыльца, витринные конструкции);

3) мемориальные доски, информационные конструкции.

3. На зданиях и сооружениях, расположенных на территории города следует предусматривать размещение следующих домовых знаков: указатель наименования элемента улично-дорожной сети, указатель номера дома и корпуса (адресный аншлаг), указатель номера подъезда и квартир. Состав домовых знаков на конкретном здании и условия их размещения определяются функциональным назначением и местоположением зданий относительно улично-дорожной сети.

4. Проектирование и производство работ по оформлению фасадов (реставрации, ремонту, покраске главных и дворовых фасадов) следует производить на основании паспорта цветового решения.

5. На территории исторической застройки, городских многофункциональных центров, примагистральных общественных зон оформление застройки следует вести с применением материалов, обеспечивающих долговечное покрытие.

6. Общими требованиями к внешнему виду и размещению элементов оборудования фасадов являются:

1) безопасность для людей;

2) согласованность с общим архитектурным решением фасада;

3) единый характер и принцип размещения в пределах фасада;

4) установка без ущерба внешнему виду и физическому состоянию фасада;

5) высокое качество материалов, длительный срок сохранения их декоративных и эксплуатационных свойств;

6) удобство эксплуатации, обслуживания, ремонта;

7) данные требования должны учитываться при проведении следующих мероприятий:

а) ремонт и реконструкция фасадов зданий, входов, декоративных решеток, водосточных труб и т.п.;

б) ремонт, замена, окраска оконных, витринных, дверных блоков;

в) установка на наружных фасадах защитных устройств и технологического оборудования;

г) оформление витрин, установка вывесок и прочее декоративное оформление фасадов;

д) установка информации, мемориальных досок.

8) Названные требования должны соблюдаться всеми собственниками, арендаторами, пользователями здания и отдельных помещений.

8. Элементы архитектурного и декоративного оформления фасадов являются частью архитектурного решения здания. Их характер должен соответствовать первоначальному архитектурному проекту здания или выполняться на основе комплексного проекта реконструкции, оборудования, оформления фасада.

9. Входные группы зданий должны быть оборудованы осветительными приборами, устройствами и приспособлениями для перемещения инвалидов и маломобильных групп населения (пандусы, перила и знаки).

10. Переустройство отдельных входов, окон, витрин допускается при условии соответствия общему архитектурному решению фасада, а также соблюдения единого характера в отношении материалов, цвета, рисунка переплетов, остекления, оформления оконных, витринных и дверных ниш, устройств водоотвода и т.п.

11. Конструкции козырьков и навесов, решеток выполняются из кованого или литого металла, других современных материалов с применением новых технологий. Для зданий современной постройки допускается использование сварных конструкций из высококачественного металлического профиля. Размер, очертания, цвет, рисунок элементов и деталей должны соответствовать архитектурной стилистике фасада и носить согласованный характер независимо от принадлежности участков фасада.

12. Для объектов культурного наследия допускаются действия по сохранению объектов культурного наследия в строгом соответствии с требованиями законодательства об охране и использовании объектов культурного наследия.

13. Требования, установленные настоящей статьей, применяются в части, не противоречащей Правилам благоустройства территории муниципального образования «Город Волгодонск».

Статья 55. Особенности размещения линейных и точечных объектов инженерной инфраструктуры

1. В состав территориальных зон всех видов могут включаться земельные участки, занятые линейными объектами, на которые в соответствии со статьей 36 Градостроительного кодекса РФ не распространяется действие градостроительного регламента данной территориальной зоны, участки под размещение защитных сооружений (насаждений), объектов мелиорации, антенно-мачтовых сооружений, информационных и геодезических знаков, если федеральным законом не установлено иное.

К ним относятся объекты инженерно-транспортной инфраструктуры, не образующие специальных территориальных зон, но требующие обеспечения санитарных разрывов (охранных зон) или санитарно-защитных полос в порядке, описанном в статье 46 настоящих Правил. Вдоль линейных объектов в необходимых случаях устанавливается сервитут.

Объекты коммунального хозяйства, необходимые для инженерного обеспечения нескольких земельных участков (электроподстанции закрытого типа, распределительные пункты и подстанции, трансформаторные подстанции, котельные тепловой мощностью до 200 Гкал/час, насосные станции перекачки, центральные и индивидуальные тепловые пункты, водопроводные насосные станции, водонапорные башни, водомерные узлы, водозаборные скважины, регулирующие резервуары, очистные сооружения поверхностного стока и локальные очистные сооружения, канализационные насосные станции, газораспределительные пункты, мусороперегрузочные прессовальные и сортировочные станции, снегоприемные пункты и снегоплавильные камеры, а также объекты гражданской обороны и предотвращения чрезвычайных ситуаций, если для их расположения требуется отдельные земельные участки), относятся к разрешенным видам использования на территории всех зон при отсутствии норм законодательства, запрещающих их применение.

2. К линейным и точечным объектам применяются следующие требования:

1) ливневая канализация предназначена для обеспечения организации и отвода поверхностного стока в целях повышения общего уровня благоустройства городской территории, создания необходимых условий работы автомобильных и пешеходных магистралей, а также в соответствии с требованиями градостроительных норм и правил. Неорганизованный поверхностный сток вызывает размыв отдельных участков, особенно склонов оврагов и рек, образование промоин и оползней, подъем уровня грунтовых вод (в связи с инфильтрацией поверхностных вод в грунт).

Ливневая канализация состоит из магистральных ливневых коллекторов, проходящих, как правило, по транспортным коридорам, внутри микрорайонных коллекторов, очистных сооружений ливневой канализации, сооружений для принудительной откачки и прочих сооружений;

2) в районах многоэтажной застройки следует предусматривать дождевую канализацию закрытого типа. Применение открытых водоотводящих устройств (канав, кюветов, лотков) допускается в районах одно-, двухэтажной застройки, а также на территории парков с устройством мостиков или труб на пересечении с улицами, дорогами, проездами и тротуарами.

На рекреационных территориях допускается осуществлять систему отвода поверхностных и подземных вод в виде сетей открытого типа.

Поверхностные сточные воды при раздельной системе канализации следует направлять для очистки на локальные или централизованные очистные сооружения поверхностного стока;

3) электроснабжение предназначено для обеспечения потребителей электрической энергии.

Трассы электросетей и линий связи, как правило, прокладываются вдоль существующих дорог, сетей, границ землепользований или полей севооборотов;

4) использование земель над кабельными линиями и под проводами воздушных линий, а также в створе радиорелейных станций должно осуществляться землепользователями и собственниками земли с соблюдением мер, обеспечивающих сохранность и бесперебойную работу указанных объектов в соответствии с правилами охраны линий связи и электрических сетей;

5) организации связи по договору с собственником или иным владельцем зданий, опор линий электропередачи, контактных сетей железных дорог, столбовых опор, мостов, коллекторов, туннелей, в том числе туннелей метрополитена, железных и автомобильных дорог и других инженерных объектов, и технологических площадок, а также

полос отвода, в том числе полос отвода железных дорог и автомобильных дорог, могут осуществлять на них строительство, эксплуатацию средств связи и сооружений связи. В случае если недвижимое имущество, принадлежащее гражданину или юридическому лицу, в результате осуществления строительства, эксплуатации средств связи и сооружений связи не может использоваться в соответствии с его назначением, собственник или иной владелец в судебном порядке вправе требовать расторжения договора с организацией связи об использовании этого имущества;

6) при переносе или переустройстве линий связи и сооружений связи вследствие строительства, расширения территорий поселений, капитального ремонта, реконструкции зданий, строений, сооружений, дорог и мостов, освоения новых земель, переустройства систем мелиорации, разработки месторождений полезных ископаемых и иных нужд оператору связи возмещаются расходы, связанные с такими переносом или переустройством; возмещение может осуществляться по соглашению сторон в денежной форме либо посредством переноса или переустройства линий связи и сооружений связи заказчиком строительства за свой счет в соответствии с техническими условиями, выдаваемыми организацией связи, и стандартами;

7) операторы связи на возмездной основе вправе размещать кабели связи в линейно-кабельных сооружениях связи вне зависимости от принадлежности этих сооружений;

8) для проведения работ по техническому обслуживанию и ремонту электрических сетей и линий связи вдоль них устанавливаются охранные зоны, в пределах которых вводится особый режим использования земель;

9) ширина зон устанавливается различной в зависимости от вольтажа электрических линий и от местности прохождения линий;

10) при прохождении воздушных линий связи по залесенной местности вдоль нее устраивается просека, ширина которой зависит от высоты леса.

При прохождении линий электропередачи и связи в парках, заповедниках, по территории зеленых зон вокруг населенных пунктов, ценным лесным массивам, защитным, охранным или запретным зонам ширина просек устанавливается по согласованию с организацией, в ведении которой находятся указанные насаждения; при прохождении линий через территорию садов с насаждениями высотой не более 4 м вырубка просек может не производиться;

11) земельная площадь охранных зон линий электропередачи и связи не подлежит изъятию у землепользователей, по территории которых они проходят, но права их ограничиваются с учетом условий, которые были изложены выше. В то же время организациям, эксплуатирующим линии электропередачи и связи, разрешается производить в охранных зонах земляные работы, необходимые для ремонта этих линий;

12) плановые работы по ремонту и реконструкции электролиний и линий связи, проходящих по сельскохозяйственным угодьям, производятся по согласованию с землепользователями и, как правило, в период, когда эти угодья не заняты сельскохозяйственными культурами или когда есть возможность обеспечить сохранность этих культур;

13) теплоснабжение предназначено для обеспечения потребителей теплом.

Трассы магистральных тепловых сетей, как правило, прокладываются вдоль существующих дорог, сетей, границ землепользований или полей севооборотов;

14) территории теплопроводных сооружений изымаются из рекреационного и хозяйственного использования, их использование возможно только под профильные функции;

15) на территории теплопроводных сооружений запрещаются все виды строительства, а также все виды хозяйственной деятельности, не относящиеся к эксплуатации, реконструкции и капитальному ремонту теплопроводных сооружений;

16) использование полосы земель над трубопроводами осуществляется землепользователем, по территории которого проложен трубопровод, по своему усмотрению без каких-либо официально установленных ограничений при общем установленном условии: оно должно осуществляться с соблюдением мер по обеспечению сохранности трубопроводов;

17) запрещаются действия, которые могли бы причинить вред теплопроводу (глубокое бурение, взрывные работы, строительство сооружений, построек и др.).

Любые работы и действия, производимые в охранных зонах теплопроводов, кроме ремонтно-восстановительных и сельскохозяйственных работ, могут выполняться только при получении разрешения на производство работ в охранной зоне магистрального теплопровода от владельца;

18) разрешение на производство работ может быть выдано только при условии наличия у производителя работ проектной и исполнительной документации, на которой нанесены действующие теплопроводы.

Глава 6. Заключительные положения

Статья 56. Действия Правил по отношению к генеральному плану города и правам, возникшим до их введения

1. После введения в действие настоящих Правил генеральный план города действует в части, не противоречащей настоящим Правилам.

2. Правила подлежат дальнейшим изменениям по приведению градостроительного зонирования в соответствие с перспективами развития городских территорий, определенных генеральных планом города, по мере утверждения документации по планировке территории и землеустроительной документации, применительно к территориям, подлежащим перспективному освоению.

3. Принятые до введения в действие настоящих Правил нормативные правовые акты города по вопросам землепользования и застройки применяются в части, не противоречащей настоящим Правилам, за исключением случаев, указанных в части 4 и 5 настоящей статьи.

4. Виды разрешённого использования земельных участков, установленные нормативными актами органов местного самоуправления и действующие на момент вступления в силу настоящих Правил, являются действительными.

5. Требования к параметрам использования объектов капитального строительства и земельных участков, установленные в градостроительных планах и архитектурно-планировочных заданиях, утверждённых до вступления в силу настоящих Правил, являются действительными.

6. Требования к функциональному назначению территорий, параметрам объектов капитального строительства, земельных участков, установленные в проектах планировки и (или) межевания территорий, разработанных в соответствии с заданиями, выданными до утверждения настоящих Правил, являются действительными.

7. Объекты капитального строительства, существовавшие на законных основаниях до вступления в силу настоящих Правил, или до вступления в силу изменений в настоящие Правила, являются несоответствующими настоящим Правилам в случаях, когда эти объекты:

1) имеют вид, виды использования, которые не предусмотрены как разрешённые для соответствующих территориальных зон, указанных в статье 11 настоящих Правил;

2) имеют вид, виды использования, которые поименованы как разрешённые для соответствующих территориальных зон, но расположены в зонах с особыми условиями использования территорий, указанными в статье 12 настоящих Правил;

3) имеют параметры, не соответствующие предельным параметрам, установленным применительно к соответствующим зонам.

8. Правовым актом главы Администрации города Волгодонска может быть придан статус несоответствия градостроительным регламентам производственных и иных объектов, чьи санитарно-защитные зоны распространяются за пределы участков, на которых расположены такие объекты и (или) функционирование которых наносит несоразмерный ущерб владельцам соседних объектов недвижимости, то есть значительно снижаетстоимость этих объектов.

Статья 53. Внесение изменений в Правила

Внесение изменений в настоящие Правила производится в соответствии с порядком, установленным статьёй 33 Градостроительного кодекса Российской Федерации.

Статья 54. Ответственность за нарушение Правил

За нарушение настоящих Правил физические и юридические лица, а также должностные лица несут дисциплинарную, имущественную и административную ответственность в соответствии с действующим законодательством.

Заместитель председателя
Волгодонской городской Думы **И.В. Батлуков**

Приложение 1 к Правилам землепользования и застройки муниципального образования городского округа «Город Волгодонск»

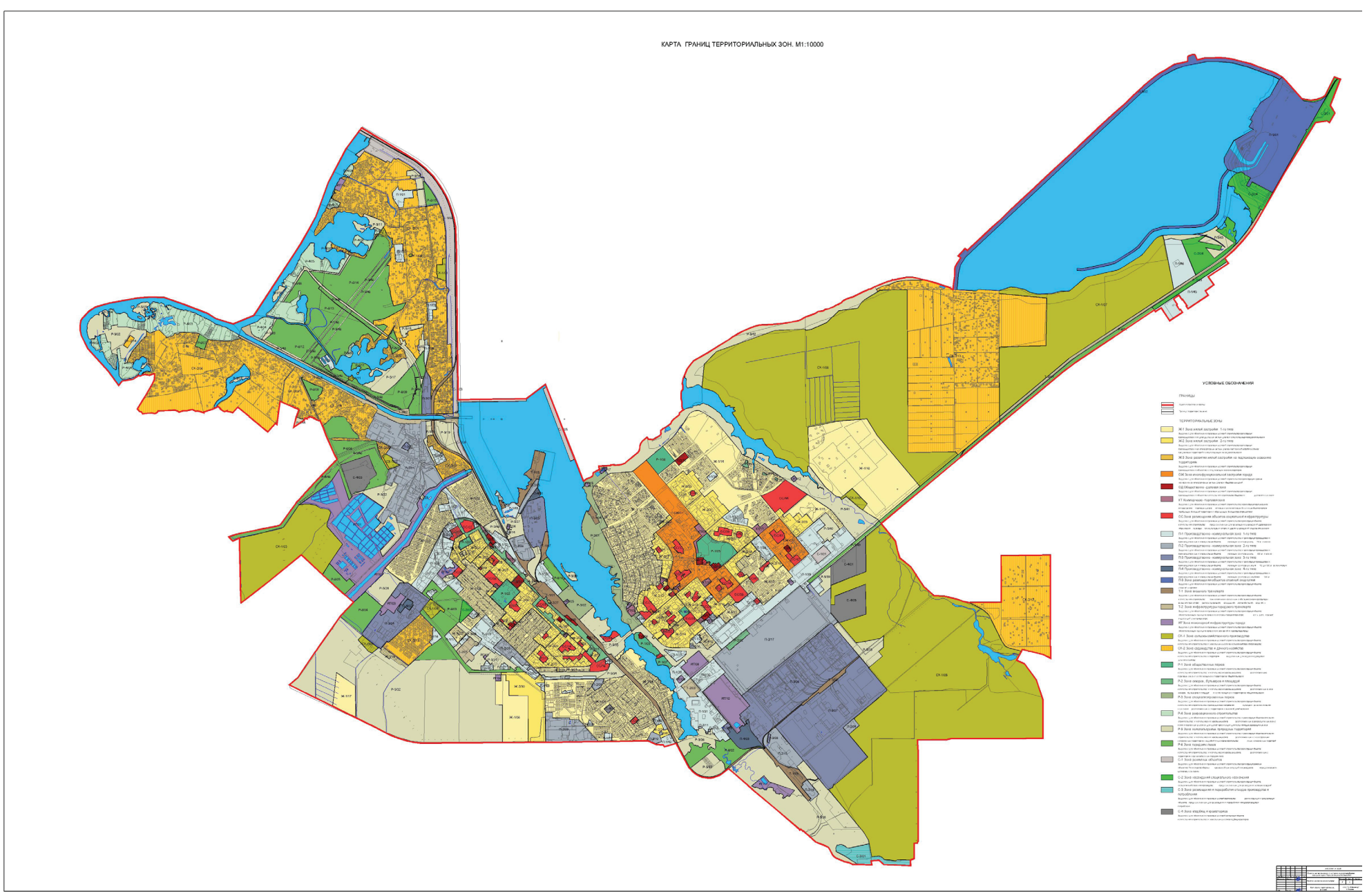

Приложение 2 к Правилам землепользования и застройки муниципального образования городского округа «Город Волгодонск»

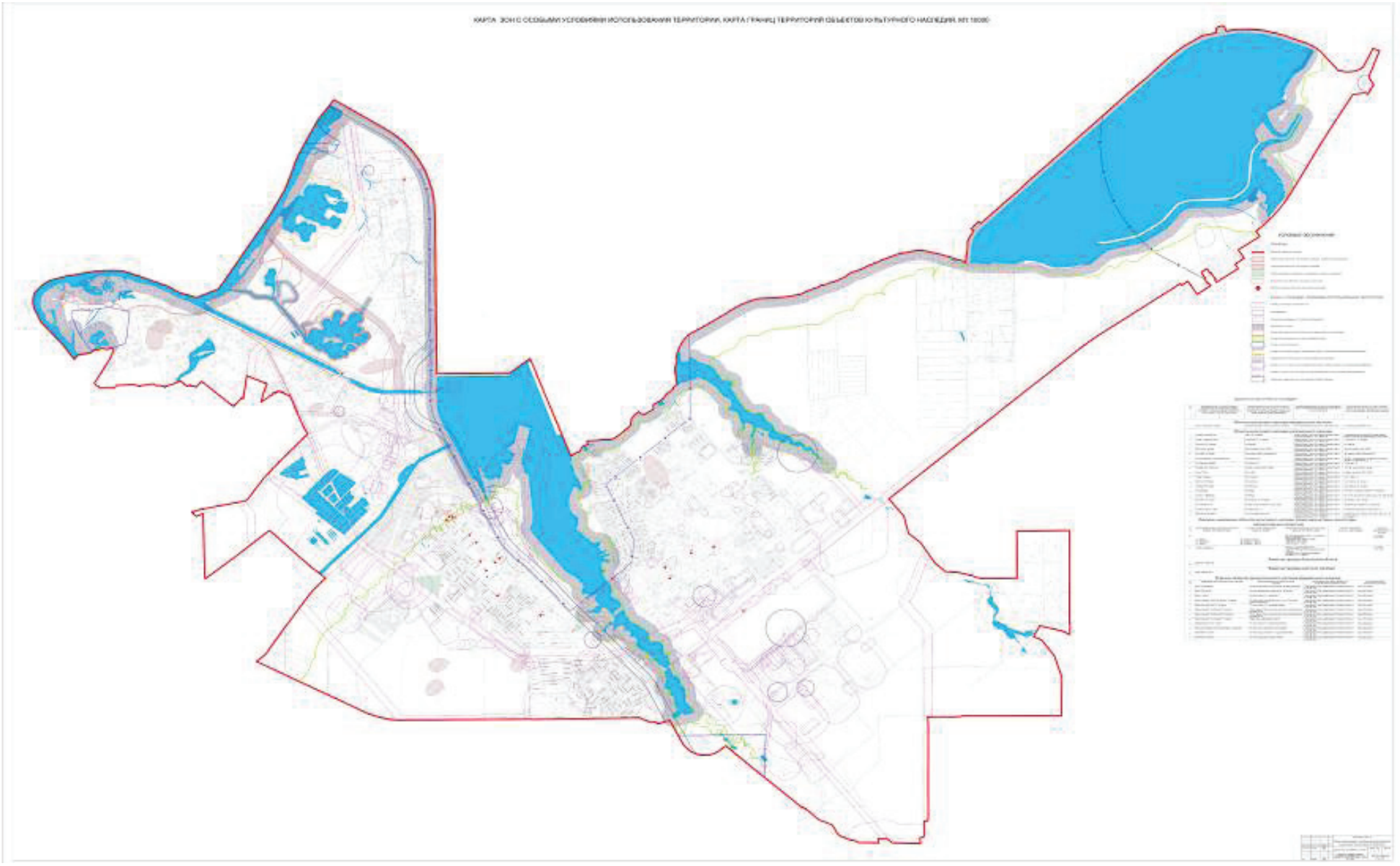

Приложение 3 к Правилам землепользования и застройки муниципального образования городского округа «Город Волгодонск»

ПЕРЕЧЕНЬ
территориальных зон муниципального образования «Город Волгодонск»

1. Жилые зоны:
1.1. Ж-1 Зона жилой застройки первого типа (порядковые номера от Ж 1/01 до Ж-1/30, Ж-1/36).
1.2. Ж-2 Зона жилой застройки второго типа (порядковые номера от Ж 2/01 до Ж-2/34).
2. Общественно-деловые зоны:
2.1. ОЖ Зона многофункциональной застройки (порядковые номера от ОЖ/01 до ОЖ/12).
2.2. ОД Зона общественно-деловой застройки (порядковые номера от ОД/01 до ОД/14).
2.3. КТ Зона коммерческой (торговой) застройки (порядковые номера от КТ/01 до КТ/02, от КТ/04 до КТ/14).
2.4. ОС Зона размещения объектов социальной сферы (порядковые номера от ОС/01 до ОС/45).
3. Производственно-коммунальные зоны:
3.1. П-1 Производственно-коммунальная зона первого типа (порядковые номера от П-1/02 до П-1/62, П-1/01 присоединена к Р-4/01).
3.2. П-2 Производственно-коммунальная зона второго типа (порядковые номера от П-2/01 до П-2/03, от П-2/05 до П-2/21).
Примечание: зона П-2/04 присоединена к зоне Т-1/05.
3.3. П-3 Производственно-коммунальная зона третьего типа (порядковые номера от П-3/01 до П-3/09).
3.4. П-4 Производственно-коммунальная зона четвёртого типа (порядковые номера от П-4/01 до П-4/03).
3.5. П-5 Зона размещения объектов атомной энергетики (порядковый номер П-5/01).
4. Зоны инженерной и транспортной инфраструктур:
4.1. Т-1 Зона внешнего транспорта (порядковые номера от Т-1/01 до Т 1/08).
4.2. Т-2 Зона инфраструктуры городского транспорта (порядковые номера от Т-2/01 до Т-2/03).
4.3. ИГ Зона инженерной инфраструктуры города (порядковые номера от ИГ/01 до ИГ/15).
5. Зоны сельскохозяйственного использования:
5.1. СХ-1 Зона сельскохозяйственного производства (порядковые номера от СХ-1/01 до СХ-1/10).
5.2. СХ-2 Зона садоводства и дачного хозяйства (порядковые номера от СХ-2/01 до СХ-2/14).
6. Зоны рекреационного назначения и особо охраняемых территорий:
6.1. Р-1 Зона общественных парков (порядковые номера от Р-1/01 до Р 1/06).
6.2. Р-2 Зона скверов, бульваров и площадей (порядковые номера от Р 2/01 до Р-2/02).
6.3. Р-3 Зона специализированных парков (порядковые номера от Р-3/01 до Р-3/02).
6.4. Р-4 Зона рекреационного строительства (порядковые номера от Р 4/01 до Р-4/10).
6.5. Р-5 Зона неиспользуемых природных территорий (порядковые номера от Р-5/01 до Р-5/11, Р-5/13 до Р-5/17, от Р-5/19 до Р-5/32, от Р-5/34 до Р-5/35, от Р-5/37 до Р 5/48).
Примечание: зона Р-5/18 переведена в зону Р-6/09; зона Р-5/33 переведена в зону Ж-1/28; зона Р-5/36 переведена в зону П-1/62, Р-6/16 переведена в Р-5/46, зона Р-5/12 присоединена к зоне Р-4/07.
6.6. Р-6 Зона городских лесов (порядковые номера от Р-6/01 до Р-6/19).
Примечание: зона Р-6/16 переведена в Р-5/46, зона СХ-1/08 переведена в зону лесов Р-6/16.
7. Зоны специального назначения:
7.1. С-1 Зона режимных объектов (порядковые номера от С-1/01 до С 1/04).
7.2. С-2 Зона насаждений специального назначения (порядковые номера от С-2/01 до С-2/03).
7.3. С-3 Зона размещения и переработки отходов производства и потребления (порядковый номер С-3/01).
7.4. С-4 Зона кладбищ и крематориев (порядковые номера от С-4/01 до С-4/05).».

«Комитет по управлению имуществом города Волгодонска информирует о возможности предоставления в собственность за плату земельного участка с кадастровым номером 61:48:0070401:27, находящегося в муниципальной собственности, площадью 499 кв.м., расположенного по адресу: Ростовская область, г. Волгодонск, садоводство «Восход», участок № 242, под садоводство.

Согласно публичной кадастровой карте (www.maps.rosreestr.ru/PortalOnline/) сайта Федеральной службы государственной регистрации, кадастра и картографии сведения о земельном участке имеют статус ранее учтенного. Границы земельного участка подлежат уточнению в соответствии с Федеральным законом от 24.07.2007 № 221-ФЗ «О государственном кадастре недвижимости». В качестве условия предоставления заявителю испрашиваемого земельного участка с кадастровым номером 61:48:0070401:27 – уточнение его границ.

Граждане, заинтересованные в предоставлении земельного участка для указанных целей, в течение тридцати дней со дня опубликования и размещения настоящего извещения, могут подавать заявления о намерении участвовать в аукционе по продаже данного земельного участка.

Прием заявления «О намерении участвовать в аукционе по продаже земельного участка» осуществляется в МАУ «МФЦ» г. Волгодонска по следующим адресам:
– ул. Морская, д. 62, телефоны для справок 221614; 261566;
– ул. М.Горького, д. 104, телефоны для справок 221614, 224447;
– ул. Маршала Кошевого, 23 в, телефоны для справок 279660, 279678;
– ул. Академика Королева, д. 1 а, телефон для справок 213123, 213133,213134.
К заявлению гражданина прилагаются следующие документы:
-документ, удостоверяющий личность (для физических лиц);
-доверенность, оформленная надлежащим образом (в случае подачи заявления лицом, действующим по поручению заявителя)».

«Комитет по управлению имуществом города Волгодонска информирует о возможности предоставления в аренду земельного участка с кадастровым номером 61:48:0040238:98, находящегося в государственной собственности, которая не разграничена, площадью 821 кв.м., расположенного по адресу: Ростовская область, г. Волгодонск, Цветочный бульвар, 54, под строительство индивидуального жилого дома.

Земельный участок сформирован и поставлен на государственный кадастровый учет. Сведения о земельном участке (местоположение, граница участка) можно получить из публичной кадастровой карты (www.maps.rosreestr.ru/PortalOnline/) сайта Федеральной службы государственной регистрации, кадастра и картографии.

Граждане, заинтересованные в предоставлении земельных участков для указанных целей, в течение тридцати дней со дня опубликования и размещения настоящего извещения, могут подавать заявления о намерении участвовать в аукционе по продаже права на заключение договора аренды в отношении данного земельного участка.

Прием заявления «О намерении участвовать в аукционе по продаже права на заключение договора аренды земельного участка» осуществляется в МАУ «МФЦ» г. Волгодонска по следующим адресам:
– ул. Морская, д. 62, телефоны для справок 221614; 261566;
– ул. М.Горького, д. 104, телефоны для справок 221614, 224447;
– ул. Маршала Кошевого, 23 в, телефоны для справок 279660, 279678;
– ул. Академика Королева, д. 1 а, телефон для справок 213123, 213133,213134.
К заявлению гражданина прилагаются следующие документы:
-документ, удостоверяющий личность (для физических лиц);
-доверенность, оформленная надлежащим образом (в случае подачи заявления лицом, действующим по поручению заявителя)».

ПРОТОКОЛ
публичных слушаний по обсуждению проекта планировки и проекта межевания территории части микрорайона В-3

24.11.2016 года 17.00
Ростовская область, г. Волгодонск, ул. Ленина, 62
(центр общественных организаций)
Председатель Прошкина О.В.
Секретарь Чуприкова М.И.
Присутствовали 16 человек

ПОВЕСТКА ДНЯ:
Обсуждение проекта планировки и проекта межевания территории части микрорайона В-3.
Докладчик: Прошкина О.В.

ПРЕДСТАВЛЕНЫ ДОКУМЕНЫ: графические материалы в бумажном виде.

Публичные слушания проводятся по инициативе председателя Волгодонской городской Думы – главы города Волгодонска Л.Г.Ткаченко и в соответствии с Федеральным законом от 06.10.2003 №131-ФЗ «Об общих принципах организации местного самоуправления в Российской Федерации», в целях обеспечения прав жителей города Волгодонска на участие в осуществлении местного самоуправления, учета их мнения при принятии муниципальных правовых актов, руководствуясь Положением «О публичных слушаниях в городе Волгодонске», утвержденным решением Волгодонской городской Думы от 06.09.2006 №100, а также во исполнение постановления председателя Волгодонской городской Думы – главы города Волгодонска от 18.10.2016 № 60 «О проведении публичных слушаний по обсуждению проекта планировки и проекта межевания территории части микрорайона В-3».

Прошкина О.В. - предлагаю утвердить регламент и порядок слушаний: время, отводимое для выступления участников публичных слушаний – 3 минуты, для выступления в прениях – до 3 минут, решение считается принятым, если за него проголосовало более половины от участников публичных слушаний, работу по проведению публичных слушаний завершить без перерыва.

Прошу голосовать кто за то, чтобы одобрить регламент и порядок слушаний: за – 16 человек, против – 0, воздержались – 0.

СЛУШАЛИ:
Чуприкову М.И. – о целях подготовки проекта планировки и проекта межевания территории части микрорайона В-3; о перераспределении земельного участка с кадастровым номером 61:48:0040207:44; о необходимости формирования частей земельного участка под охранные зоны инженерных коммуникаций и сооружений (трансформаторная подстанция).

Сидоренко А.В. – о планируемом переносе линий электропередачи, проходящих по территории образуемого земельного участка :ЗУ1.

Чуприкову М.И. – о необходимости указать в рассматриваемом проекте планировки и проекте межевания территории перенос линий электропередачи, согласованный с эксплуатирующей организацией.

Прошкину О.В. – о необходимости присвоения видов разрешенного использования формируемых земельных участков согласно классификатору видов разрешенного использования земельных участков.

Прошкина О.В. - если вопросов больше нет, прошу голосовать. Кто за то, чтобы одобрить проект планировки и проект межевания территории части микрорайона В-3 с учетом устранения указанных замечаний, прошу голосовать: за – 14 человек, против – 0, воздержались – 2.

РЕШИЛИ:
Большинством голосов одобрить проект планировки и проект межевания территории части микрорайона В-3.

Председательствующий О.В. Прошкина

Секретарь М.И. Чуприкова

ЗАКЛЮЧЕНИЕ
по результатам публичных слушаний по обсуждению проекта планировки и проекта межевания территории части микрорайона В-3

В целях обеспечения реализации прав жителей города Волгодонска на участие в процессе обсуждения проектов муниципальных правовых актов по вопросам местного значения 24.11.2016 года в 17.00 часов по адресу: Ростовская область, город Волгодонск, улица Ленина, 62 (центр общественных организаций), проведены публичные слушания по обсуждению проекта планировки и проекта межевания территории части микрорайона В-3.

Постановление председателя Волгодонской городской Думы – главы города Волгодонска от 18.10.2016 № 60 «О проведении публичных слушаний по обсуждению проекта планировки и проекта межевания территории части микрорайона В-3» опубликовано в газете «Волгодонская правда» от 22.10.2016 № 123-125 (13806-13808) и размещено на официальном сайте Волгодонской городской Думы (http://gorduma.org/postanovleniya.html) и Администрации города Волгодонска (http://volgodonskgorod.ru/node/773) в информационно-телекоммуникационной сети «Интернет».

В процессе проведения публичных слушаний заслушаны мнения и рекомендации участников слушаний, рассмотрены предложения и даны ответы на интересующие граждан вопросы. Публичные слушания считаются состоявшимися. Процедура проведения публичных слушаний осуществлена в соответствии с Градостроительным кодексом Российской Федерации, Федеральным законом от 06.10.2003 №131-ФЗ «Об общих принципах организации местного самоуправления в Российской Федерации», руководствуясь Положением «О публичных слушаниях в городе Волгодонске», утвержденным решением Волгодонской городской Думы от 06.09.2006 №100.

Итоги публичных слушаний: большинством голосов одобрить проект планировки и проект межевания территории части микрорайона В-3.

Председатель публичных слушаний:
Председатель комитета по
градостроительству и архитектуре
Администрации города Волгодонска О.В. Прошкина

Секретарь публичных слушаний:
ведущий специалист сектора землеустройства
и инженерного обеспечения комитета
по градостроительству и архитектуре
Администрации города Волгодонска М.И. Чуприкова

ПРОТОКОЛ
публичных слушаний по обсуждению документации по планировке территории (проект планировки) переулка Зеленого

30.11.2016 года 17.00
Ростовская область, г. Волгодонск, ул. Ленина, 62
(центр общественных организаций)
Председатель Рыжкин В.В.
Секретарь Чуприкова М.И.
Присутствовали 21 человек

ПОВЕСТКА ДНЯ:
Обсуждение документации по планировке территории (проект планировки) переулка Зеленого

Докладчик: Рыжкин В.В.

ПРЕДСТАВЛЕНЫ ДОКУМЕНЫ: графические материалы в бумажном виде.

Публичные слушания проводятся по инициативе председателя Волгодонской городской Думы – главы города Волгодонска Л.Г.Ткаченко и в соответствии с Федеральным законом от 06.10.2003 №131-ФЗ «Об общих принципах организации местного самоуправления в Российской Федерации», в целях обеспечения прав жителей города Волгодонска на участие в осуществлении местного самоуправления, учета их мнения при принятии муниципальных правовых актов, руководствуясь Положением «О публичных слушаниях в городе Волгодонске», утвержденным решением Волгодонской городской Думы от 06.09.2006 №100, а также во исполнение постановления председателя Волгодонской городской Думы – главы города Волгодонска от 18.10.2016 № 61 «О проведении публичных слушаний по обсуждению документации по планировке территории (проект планировки) переулка Зеленого».

Рыжкин В.В. - предлагаю утвердить регламент и порядок слушаний: время, отводимое для выступления участников публичных слушаний – 3 минуты, для выступления в прениях – до 3 минут, решение считается принятым, если за него проголосовало более половины от участников публичных слушаний, работу по проведению публичных слушаний завершить без перерыва.

Прошу голосовать кто за то, чтобы одобрить регламент и порядок слушаний: за – 21 человек, против – 0, воздержались – 0.

СЛУШАЛИ:
Чуприкову М.И. – о целях подготовки проекта планировки территории переулка Зеленого; о возможности перераспределения земельных участков под индивидуальными жилыми домами.

Рыжкина В.В. – о порядке перераспределения земельных участков посредством утверждения схемы расположения земельных участков на кадастровом плане территории, согласно действующему законодательству Российской Федерации.

Чуприкову М.И. – о необходимости переноса инженерных коммуникаций в случае, если при перераспределении земельного участка существующие инженерные коммуникации будут проходить по территории образуемого земельного участка.

Рыжкин В.В. - если вопросов больше нет, прошу голосовать. Кто за то, чтобы одобрить проект планировки территории переулка Зеленого, прошу голосовать: за – 19 человек, против – 1, воздержались – 1.

РЕШИЛИ:
Большинством голосов одобрить документацию по планировке территории (проект планировки) переулка Зеленого.

Председательствующий В.В. Рыжкин

Секретарь М.И. Чуприкова

ЗАКЛЮЧЕНИЕ
по результатам публичных слушаний по обсуждению документации по планировке территории (проект планировки) переулка Зеленого

В целях обеспечения реализации прав жителей города Волгодонска на участие в процессе обсуждения проектов муниципальных правовых актов по вопросам местного значения 30.11.2016 года в 17.00 часов по адресу: Ростовская область, город Волгодонск, улица Ленина, 62 (центр общественных организаций), проведены публичные слушания по обсуждению документации по планировке территории (проект планировки) переулка Зеленого.

Постановление председателя Волгодонской городской Думы – главы города Волгодонска от 18.10.2016 № 61 «О проведении публичных слушаний по обсуждению документации по планировке территории (проект планировки) переулка Зеленого» опубликовано в газете «Волгодонская правда» от 22.10.2016 №№ 123-125 (13806-13808), и размещено на официальном сайте Волгодонской городской Думы (http://gorduma.org/postanovleniya.html) и Администрации города Волгодонска (http://volgodonskgorod.ru/node/773) в информационно-телекоммуникационной сети «Интернет».

В процессе проведения публичных слушаний заслушаны мнения и рекомендации участников слушаний, рассмотрены предложения и даны ответы на интересующие граждан вопросы. Публичные слушания считаются состоявшимися. Процедура проведения публичных слушаний осуществлена в соответствии с Градостроительным кодексом Российской Федерации, Федеральным законом от 06.10.2003 №131-ФЗ «Об общих принципах организации местного самоуправления в Российской Федерации», руководствуясь Положением «О публичных слушаниях в городе Волгодонске», утвержденным решением Волгодонской городской Думы от 06.09.2006 №100.

Итоги публичных слушаний: большинством голосов одобрить документацию по планировке территории (проект планировки) переулка Зеленого.

Председатель публичных слушаний:
И.о. председателя комитета по
градостроительству и архитектуре
Администрации города Волгодонска В.В. Рыжкин

Секретарь публичных слушаний:
ведущий специалист сектора землеустройства
и инженерного обеспечения комитета
по градостроительству и архитектуре
Администрации города Волгодонска М.И. Чуприкова

Администрация города Волгодонска
Комитет по градостроительству и архитектуре

ПРОТОКОЛ
публичных слушаний по обсуждению проекта планировки и межевания территории для размещения линейного объекта газопровода

от 01.12.2016 года 17.00

Ростовская область, г. Волгодонск, ул. Советская, 2
(зал заседаний)

Председатель: Забазнов Ю.С.

Секретарь: Корнева О.В.
Присутствовали 13 человек (список прилагается)

ПОВЕСТКА ДНЯ:
Обсуждение проекта планировки и межевания территории для размещения линейного объекта газопровода.

ПРЕДСТАВЛЕНЫ ДОКУМЕНТЫ: графические материалы в бумажном виде.

СЛУШАЛИ:
Публичные слушания проводятся по инициативе председателя Волгодонской городской Думы – главы города Волгодонска Л.Г. Ткаченко на основании постановления председателя Волгодонской городской Думы – главы города Волгодонска от 25.10.2016 № 62 «О проведении публичных слушаний по обсуждению проекта планировки и межевания территории для размещения линейного объекта газопровода», в соответствии с Градостроительным кодексом Российской Федерации, Федеральным законом 06.10.2003 № 131-ФЗ «Об общих принципах организации местного самоуправления в Российской Федерации», руководствуясь Положением «О публичных слушаниях в городе Волгодонске», утвержденным решением Волгодонской городской Думы 06.09.2006 № 100.

Цель проведения публичных слушаний – обеспечить права жителей города Волгодонска на участие в осуществлении местного самоуправления, учета их мнения при принятии муниципальных правовых актов.

Согласно решению Волгодонской городской Думы от 06.09.2006 № 100 «Об утверждении Положения «О публичных слушаниях в городе Волгодонске», на публичных слушаниях принимается одно из следующих решений:

- одобрить рассматриваемый проект;
- отклонить рассматриваемый проект.

В соответствии с законодательством Российской Федерации слушания носят рекомендательный характер.

Забазнов Ю.С. - предлагаю утвердить регламент и порядок слушаний: время, отводимое для выступления участников публичных слушаний – 3 минуты, для выступления в прениях – до 3 минут, решение считается принятым, если за него проголосовало более половины от участников публичных слушаний, работу по проведению публичных слушаний завершить без перерыва.

Прошу голосовать кто за то, чтобы одобрить регламент и порядок слушаний: за – 12 человека, против – 0, воздержались – 1.

ОБСУЖДАЛИ:

Корневу О.В. - о сложившейся планировочной структуре, архитектурно-планировочных решениях, предусмотренных проектом планировки и проектом межевания территории земельного участка, об устранении замечаний в проекте, этапах освоения территории, о соответствии проектов требованиям Градостроительного кодекса Российской Федерации, Правилам землепользования и застройки муниципального образования городского округа «Город Волгодонск».

ВЫСТУПИЛИ:

Медведев Ю.Ю. - на территории проектирования предусмотрено размещение сети газоснабжения высокого давления. Проектируемая территория расположена в границах города Волгодонска в жилом квартале, определенного ранее разработанной на уровне концепции градостроительной документацией. Проектируемая территория ограничена переулком Дзержинского в юго-восточном направлении, улицей Пионерской в северо-восточном направлении и улицей Степной в северо-западном направлении. Проектом предусмотрено взаимоувязанное размещение многоквартирных жилых домов, улично-дорожной сети, озелененных территорий общего пользования и сетей инженерно-технического обеспечения. На площадке строительства сохраняется существующий рельеф местности.

Проектом 023-03/16-ИОС6 предусмотрено: прокладка подземного газопровода высокого давления из труб ПЭ 100 ГАЗ SDR11 – 63х5,8 по ГОСТ Р 50838-2009 с коэффициентом запаса прочности 3,3.

Корнева О.В. – если вопросов больше нет, прошу голосовать. Кто за то, чтобы одобрить проекта планировки и межевания территории для строительства магистральных сетей водоснабжения и водоотведения на территории вдоль Ростовского шоссе города Волгодонска Ростовской области: за – 12 человек, против – 0, воздержались – 1.

РЕШИЛИ:
Большинством голосов одобрен проект планировки и межевания территории для размещения линейного объекта газопровода.

Председательствующий **Ю.С. Забазнов**

Секретарь **О.В.Корнева**

ЗАКЛЮЧЕНИЕ
по результатам публичных слушаний по обсуждению проекта планировки и межевания территории для размещения линейного объекта газопровода

В целях обеспечения реализации прав жителей города Волгодонска на участие в процессе обсуждения проектов муниципальных правовых актов по вопросам местного значения 01.12.2016 года в 17.00 часов по адресу: Ростовская область, город Волгодонск, улица Ленина, 62 (центр общественных организаций), проведены публичные слушания по обсуждению проекта планировки и межевания территории для размещения линейного объекта газопровода.

Постановление председателя Волгодонской городской Думы – главы города Волгодонска от 25.10.2016 № 62 «О проведении публичных слушаний по обсуждению проекта планировки и межевания территории для размещения линейного объекта газопровода», опубликовано в газете «Волгодонская правда» от 29.10.2017 № 126-128 (13809-13811) и размещено на официальных сайтах Волгодонской городской Думы, Администрации города Волгодонска в информационно-телекоммуникационной сети «Интернет».

В процессе проведения публичных слушаний заслушаны мнения и рекомендации участников слушаний, рассмотрены предложения и даны ответы на интересующие граждан вопросы. Публичные слушания считаются состоявшимися. Процедура проведения публичных слушаний осуществлена в соответствии с Градостроительным кодексом Российской Федерации, Федеральным законом от 06.10.2003 №131-ФЗ «Об общих принципах организации местного самоуправления в Российской Федерации», руководствуясь Положением «О публичных слушаниях в городе Волгодонске», утвержденным решением Волгодонской городской Думы от 06.09.2006 №100.

Итоги публичных слушаний: большинством голосов одобрить проект планировки и межевания территории для размещение линейного объекта газопровода.

Председатель публичных слушаний:
Заместитель главы Администрации
города Волгодонска по
строительству – главный архитектор
города Волгодонска Ю.С. Забазнов

Секретарь публичных слушаний:
ведущий специалист сектора
землеустройства и инженерного
обеспечения комитета
по градостроительству и архитектуре
Администрации города Волгодонска О.В.Корнева

ИНФОРМАЦИЯ
о результатах публичных слушаний по вопросу «О бюджете города Волгодонска на 2017 год и на плановый период 2018 и 2019 годов» (заключение)

г. Волгодонск 28.11.2016г.

В соответствии с Уставом муниципального образования «Город Волгодонск», на основании решения Волгодонской городской Думы от 21.07.2016 №55«Об утверждении Положения о публичных слушаниях по проектам решений Волгодонской городской Думы о бюджете города Волгодонска и об отчете об исполнении бюджета города Волгодонска» и постановления Председателя Волгодонской городской Думы - главы города Волгодонска от 15.11.2016 № 68 «О проведении публичных слушаний по обсуждению проекта бюджета города Волгодонска на 2017 год и на плановый период 2018 и 2019 годов» 28ноября 2016 года состоялись публичные слушания. Место проведения: г. Волгодонск, ул. Советская, 1, МБУ ДО «Детская театральная школа», (зрительный зал). Начало слушаний: 15.00 часов. В публичных слушаниях приняло участие 189 человек.

На слушаниях принято единогласное решение: «Одобрить рассматриваемый проект бюджета города Волгодонска на 2017 год и на плановый период 2018 и 2019 годов».

Председательствующий на публичных слушаний по обсуждению проекта бюджета города Волгодонска на 2017 год и на плановый период 2018 и 2019 годов **Л.Г.Ткаченко**

Комитет по управлению имуществом города Волгодонска – организатор торгов в форме аукциона по продаже права на заключение договора о размещении нестационарного торгового объекта объявляет о проведении 19.01.2017 года аукциона по продаже права на заключения такого договора.

1. Общие положения.

1.1. Право на заключение договора о размещении нестационарного торгового объекта выставляется на торги в соответствии со статьями 447, 448 Гражданского кодекса РФ, решением Волгодонской городской Думы от 19.07.2012 № 74 «Об утверждении Порядка размещения и эксплуатации временных сооружений на территории муниципального образования «Город Волгодонск», решением Волгодонской городской Думы от 17.11.2016 № 72 «Об утверждении Порядка проведения аукционов на право заключения договоров о размещении нестационарных торговых объектов на землях или земельных участках, находящихся в муниципальной собственности, а также на землях или земельных участках, государственная собственность на которые не разграничена», постановлением Администрации города Волгодонска от 30.03.2011 № 688 «Об утверждении схемы размещения нестационарных торговых объектов на территории муниципального образования «Город Волгодонск».

1.2. Предмет аукциона – право заключения договора о размещении нестационарного торгового объекта, указанное в разделе 2 настоящего извещения.

По итогам аукциона организатор торгов заключает с победителем договор о размещении нестационарного торгового объекта со ставкой годовой платы, установленной в ходе проведения аукциона, сроком на 10 лет.

1.3. Организатор аукционных торгов – Комитет по управлению имуществом города Волгодонска. Место расположения, почтовый адрес организатора аукциона: 347375, Ростовская область, г. Волгодонск, ул. Ленинградская, д.10. Номер контактного телефона: (8639)23-96-08, факс (8639) 25-80-01. Адрес электронной почты: arenda_kuigv@vlgd61.ru.

1.4. Форма торгов: открытый аукцион по составу участников и форме подачи предложений о ставке годовой платы за право заключение договора.

1.5. Дата начала приема заявок на участие в аукционе – со дня, следующего за днем размещения на официальном сайте торгов извещения о проведении аукциона.

1.6. Дата и время окончания подачи заявок на участие в аукционе – «17» января 2017 года в 10:00 по московскому времени. Определение участников аукциона состоится «18» января 2017 года в 11:00 по московскому времени, по адресу: г. Волгодонск, ул. Ленинградская, д. 10, кабинет № 701.

1.7. Дата, время и место проведения аукциона – «19» января 2017 года в 11:00 часов по московскому времени по адресу: г. Волгодонск, ул. Ленинградская, д.10, кабинет №701. Подведение итогов аукциона состоится «19» января 2017 года по адресу: г. Волгодонск, ул. Ленинградская, д.10, кабинет №701.

1.8. Ознакомление с документацией об аукционе, предоставление документации об аукционе, прием заявок и необходимых документов от претендентов на участие в аукционе, а также консультации осуществляются с понедельника по четверг с 09:00 до 18:00 часов по московскому времени, в пятницу с 09:00 до 16:45, обеденный перерыв с 13:00 до 13:45 по адресу: Ростовская область, г. Волгодонск ул. Ленинградская, д. 10 кабинет №711. Номер контактного телефона: (8639)23-96-07, факс (8639)25-80-01. Адреса электронной почты: arenda_kuigv@vlgd61.ru. Адрес сайта: http://kui.volgodonskgorod.ru.

1.9. Сроки и порядок предоставления документации об аукционе.

С момента опубликования настоящего извещения о проведении аукциона документация об аукционе доступна всем заинтересованным лицам для ознакомления без взимания платы на официальном сайте до даты, установленной пунктом 1.6 настоящего извещения.

Документация об аукционе предоставляется бесплатно по заявлению, поданному в адрес организатора аукциона в письменной форме, в том числе в форме электронного документа.

1.10. По результатам аукциона с победителем аукциона заключается договор о размещении нестационарного торгового объекта в срок не позднее 20 рабочих дней.

Победителем становится участник, предложивший наибольшую цену годовой платы за право заключения договора НТО. Сроки платежа по договору – ежемесячный платеж в размере 1/12 от годовой платы, сложившейся по результатам аукциона.

1.11. Шаг торгов устанавливается в размере 5% от начальной суммы годовой платы, установленной по лоту.

2. Состав и характеристика объектов.

№	Адрес места расположения объекта сезонной торговли	Вид использования	Площадь, кв. м	Сумма годовой платы, руб.	Сумма задатка, руб.
1	Ростовская область, г. Волгодонск Жуковское шоссе, в районе троллейбусного депо (в Схеме размещения НТО место №3)	бытовое обслуживание	40,0	21960,0	4392,0

3.Условия участия в аукционе.

3.1. Претендентом аукционных торгов может быть любое юридическое лицо или индивидуальный предприниматель.

Условия настоящего аукциона, порядок и условия заключения договора с участником аукциона являются условиями публичной оферты, а подача заявки на участие в аукционе является акцептом такой оферты.

3.2. Размер задатка устанавливается в размере 1/6 ставки годовой арендной платы. Задаток вносится единым платежом в валюте Российской Федерации и должен поступить на счет организатора аукциона не позднее даты начала рассмотрения заявок на участие в торгах.

Задаток для участия в аукционе вносится по следующим реквизитам: Получатель платежа – УФК по Ростовской области (КУИ города Волгодонска л\с 05583106810) ИНН получателя: 6143009250 КПП получателя: 614301001 Счет № 40302810660153000883 Банк получателя Отделение Ростов г. Ростова-на-Дону, БИК 046015001, ОКТМО 60712000. В назначении платежа ука-

зать: (914, л/с 05583106810) «Задаток за участие в аукционе на право заключения договора о размещении НТО по адресу: _____ _____ (Лот № __), без НДС».

Претендент имеет право заключить с организатором аукциона договор задатка по установленной форме.

Внесенный участниками торгов задаток возвращается в течение пяти рабочих дней со дня подписания протокола о результате торгов.

В случае отказа победителя от подписания договора о размещении НТО с Комитетом по управлению имуществом города Волгодонска в соответствии с действующим законодательством он лишается права на приобретение лота, внесенный задаток ему не возвращается.

Для участия в аукционе претенденты представляют:

1. Заявку по форме, утверждаемой организатором торгов (в 2экземплярах).

ЗАЯВКА
об участии в торгах по приобретению права
о размещении нестационарного торгового объекта

«___» _____ 201_ года

_____
(Ф.И.О. индивидуального предпринимателя, подавшего заявку)
_____/
(№ свидетельства о государственной регистрации ИП)
или_____
(полное наименование юридического лица, подавшего заявку)
зарегистрированное _____
(орган, зарегистрировавший хозяйствующий субъект)
по адресу: _____
о чем выдано свидетельство серия _____ № _____
_____

заявляет о своем намерении принять участие в торгах на право размещения нестационарного торгового объекта в соответствии с информационным сообщением о проведении торгов:

№ п/п	Информационное сообщение №_____ от_____	№ лота	Тип объекта, адрес, № в Схеме размещения НТО	Специализация объекта	Площадь объекта

С условиями проведения торгов и Порядком проведения торгов ознакомлен(а) и согласен(а).

Номер телефона

_____

Ф.И.О. руководителя хозяйствующего субъекта _____
_____

«_____»_____ 201_ года _____ *(подпись)*

М.П. (при наличии)

Принято: _____
_____
(Ф.И.О. работника организатора торгов)

«___» _____ 201_ года

время _____ за № _____ _____ *(подпись)*

2. При подаче заявки физическое лицо предъявляет документ, удостоверяющий личность, в случае подачи заявки представителем претендента, предъявляется доверенность.

3. Юридическое лицо дополнительно прилагает к заявке нотариально заверенные копии учредительных документов и свидетельств о государственной регистрации юридического лица, а также выписку из решения уполномоченного органа юридического лица о совершении сделки (если это необходимо в соответствии с учредительными документами претендента и действующим законодательством).

4. Платежный документ с отметкой банка плательщика об исполнении для подтверждения перечисления задатка в счет обеспечения оплаты права на заключение договора о размещении НТО, приобретаемого на торгах.

Один претендент имеет право подать только одну заявку на участие в торгах.

Организатор Аукциона вправе отстранить Претендента (Участника Аукциона) от участия в Аукционе в случаях:

- непредставления документов, указанных в документации об Аукционе, либо их ненадлежащего оформления, либо наличия в них недостоверных сведений;
- несоответствия заявки на участие в Аукционе требованиям, установленным в документации об Аукционе;
- несоответствия Претендента требованиям, установленным настоящей документацией об Аукционе;
- наличия решения о ликвидации Претендента – юридического лица либо решения арбитражного суда о признании Претендента – юридического лица, индивидуального предпринимателя банкротом и об открытии конкурсного производства;
- наличия решение о приостановлении деятельности Претендента в порядке, предусмотренном Кодексом Российской Федерации об административных правонарушениях, на день рассмотрения заявки на участие в Аукционе.
- заявка подана лицом, в отношении которого имеется задолженность по арендной плате за муниципальное имущество.

Результаты торгов оформляются протоколом, который подписывается всеми присутствующими членами комиссии в течение дня, следующего после дня подведения итогов торгов. Протокол о результатах торгов составляется в 2 экземплярах, один из которых передается победителю, а второй остается у организатора торгов.

3.3. Отказ от аукциона.

Организатор аукциона вправе отказаться от проведения аукциона не позднее, чем за 5 (пять) рабочих дней до даты окончания срока подачи заявок на участие в аукционе.

Извещение об отказе от проведения аукциона (лота аукциона) размещается на официальном сайте в течение 1 (одного) рабочего дня с даты принятия решения об отказе в проведении аукциона. В течение 2 (двух) рабочих дней с даты принятия указанного решения организатор аукциона направляет соответствующие уведомления всем претендентам.

4.Заключительные положения.

Все вопросы, касающиеся проведения аукциона, не нашедшие отражения в настоящем извещении о проведении аукциона, регулируются документацией об аукционе и действующим законодательством Российской Федерации.

Осмотр объекта претендентом производится в порядке, установленном организатором аукциона».

Приложение: проект договора о размещении нестационарного торгового объекта

ДОГОВОР №_____
о размещении нестационарного торгового объекта

г. Волгодонск
«___»_____2016 г.

Комитет по управлению имуществом города Волгодонска от имени его собственника, муниципального образования «Город Волгодонск» ИНН 6143009250, КПП 614301001, ОГРН 1026101938961, свидетельство о государственной регистрации от 15.12.2002 серия 61 №000296190, юридический адрес: 347360, Ростовская область, г. Волгодонск, ул. Ленинградская, д.10, действующий на основании Положения о Комитете, утвержденного решением Волгодонской городской Думы от 05.03.2008 №29, в лице заместителя председателя Комитета по управлению имуществом города Волгодонска Беклемышева Андрея Сергеевича действующего на основании доверенности _____ (далее по тексту - Распорядитель), с одной стороны,

и _____ _____(далее по тексту – Участник), действующий на основании _____ _____, зарегистрированный в свидетельство о регистрации от _____ № _____ серия _____, с другой стороны, в соответствии с протоколом открытого аукциона по извещению № _____ от _____ № __ заключили настоящий договор о нижеследующем:

1. Предмет Договора

1.1. Распорядитель предоставляет Участнику право на размещение нестационарного торгового объекта (тип) _____ (далее – Объект) для осуществления _____ _____ площадью _____ км. м
(вид деятельности)

по адресному ориентиру в соответствии со схемой размещения нестационарных торговых объектов (далее – Схема)

(место расположения объекта)

на срок с _____ 20___ года по _____ 20___ года.

Настоящий Договор заключен по результатам торгов на право заключения Договора, проведенных в форме открытого аукциона.

2. Права и обязанности Сторон

2.1. Распорядитель вправе осуществлять контроль за выполнением Участником условий настоящего Договора.

2.2. Распорядитель обязан:

2.2.1. Предоставить Участнику право на размещение Объекта по адресному ориентиру, указанному в пункте 1.1 раздела 1 настоящего Договора.

2.2.2. Не позднее, чем за три месяца известить Участника об изменении Схемы, в случае исключения из нее места размещения Объекта, указанного в пункте 1.1 раздела 1 настоящего Договора.

2.2.3. В случае исключения места размещения Объекта из Схемы вследствие ее изменения по основаниям и в порядке, предусмотренном действующим законодательством Российской Федерации, нормативными правовыми актами Ростовской области, муниципальными правовыми актами, предложить Участнику, а в случае согласия последнего, предоставить право на размещение Объекта на компенсационном (свободном) месте, предусмотренном Схемой, без проведения торгов. В этом случае, Сторонами заключается Договор о размещении на компенсационном (свободном) месте на срок, равный оставшейся части срока действия досрочно расторгнутого Договора.

2.3. Участник вправе:

2.3.1. Досрочно отказаться от исполнения настоящего Договора по основаниям и в порядке, предусмотренном настоящим Договором, действующим законодательством Российской Федерации, нормативными правовыми актами Ростовской области, муниципальными нормативными правовыми актами.

2.3.2. В случае, предусмотренном подпунктом 2.2.3 пункта 2.2 настоящего раздела, переместить Объект с места его размещения на предложенное компенсационное (свободное) место, предусмотренное Схемой, без проведения торгов на право заключения договора о размещении Объекта до окончания срока действия настоящего Договора.

2.4. Участник обязан:

2.4.1. Использовать Объект в соответствии с видом деятельности, указанным в пункте 1.1 раздела 1 настоящего Договора.

2.4.2. Ежемесячно до 20-го числа оплачиваемого месяца, осуществлять внесение платы за размещение Объекта в бюджет муниципального образования «Город Волгодонск» путем ее перечисления по реквизитам, указанным в разделе 3 настоящего Договора.

2.4.3. Обеспечить сохранение типа и размеров Объекта в течение установленного периода размещения.

2.4.4. Обеспечить соблюдение действующего законодательства Российской Федерации при осуществлении торговой деятельности, соблюдение санитарных норм и правил, вывоз мусора и иных отходов от использования Объекта.

2.4.5. Не допускать загрязнение, захламление земельного участка, на котором размещен Объект.

2.4.6. Своевременно освободить земельный участок от Объекта и привести земельный участок, на котором размещен Объект в первоначальное состояние в течение 10 календарных дней со дня окончания срока действия Договора, а также в случае досрочного одностороннего отказа от исполнения настоящего Договора по инициативе Распорядителя в соответствии с разделом 5 настоящего Договора.

2.4.7. Не допускать передачу или уступку прав по настоящему Договору третьим лицам либо осуществления третьим лицом торговой деятельности с использованием Объекта.

3. Размер платы

3.1. Плата за размещение Объекта определена в размере _____ _____рублей в год.

3.2. Месячная плата за размещение нестационарного торгового объекта, подлежащая перечислению в бюджет города Волгодонска, составляет _____
(цифрами и прописью)

3.3. Налог на добавленную стоимость на плату, подлежащую перечислению в бюджет города Волгодонска, самостоятельно перечисляется Участником в Федеральный бюджет согласно действующему законодательству РФ.

3.4. Участник обязуется ежемесячно до 20 числа оплачиваемого месяца, платежным поручением перечислять месячную плату за размещение нестационарного торгового объекта (п. 3.1.) в Управление Федерального казначейства по Ростовской области (Комитет по управлению имуществом города Волгодонска), ИНН 6143009250, КПП 614301001, расчетный счет № 40101810400000010002 в Отделение Ростов, г. Ростов-на-Дону, БИК 046015001, КБК 91411109044040000120, ОКТМО 60712000, указав в платежном поручении номер, дату договора и назначение платежа: «Плата за размещение НТО».

3.5. Плата за размещение объекта подлежит ежегодной индексации с учетом размера уровня инфляции, установленного в федеральном законе о федеральном бюджете на очередной финансовый год и плановый период и установленного на начало очередного финансового года.

4. Ответственность Сторон

4.1. В случае неисполнения или ненадлежащего исполнения обязательств по настоящему Договору Стороны несут ответственность в соответствии с действующим законодательством Российской Федерации.

4.2. Стороны освобождаются от обязательств по Договору, в случае наступления форс-мажорных обстоятельств в соответствии с действующим законодательством Российской Федерации.

4.3. В случае нарушения сроков платы по Договору, Участник уплачивает Распорядителю пеню в размере одной трехсотой размера платы по Договору от не уплаченной в срок суммы долга за каждый день просрочки.

5. Расторжение Договора

5.1. Прекращение действия Договора происходит по инициативе Участника в случаях:

5.1.1. Прекращения осуществления деятельности юридическим лицом, являющимся стороной Договора;

5.1.2. Ликвидации юридического лица, являющегося стороной Договора, в соответствии с гражданским законодательством Российской Федерации;

5.1.3. Прекращения деятельности индивидуального предпринимателя, являющегося стороной Договора.

5.1.4. В случае одностороннего отказа от исполнения договора Участник обязан предупредить Распорядителя за один месяц.

5.2. Прекращение действия Договора происходит по инициативе Распорядителя, являющегося стороной по Договору в случаях:

5.2.1. Использования Объекта не в соответствии с видом деятельности, указанным в пункте 1.1 раздела1 настоящего Договора;

5.2.2. Изменения типа и размеров Объекта в течение установленного периода размещения без согласования с Распорядителем;

5.2.3. В случае принятия органом местного самоуправления следующих решений:

о необходимости ремонта и (или) реконструкции автомобильных дорог, в случае если нахождение Объекта препятствует осуществлению указанных работ;

об использовании территории, занимаемой Объектом, для целей, связанных с развитием улично-дорожной сети, размещением остановок городского общественного транспорта, оборудованием бордюров, организацией парковочных мест, иных элементов благоустройства;

о размещении объектов капитального строительства;

5.2.4. В случае нарушения пункта 2.4.7. настоящего Договора.

5.2.5. При несоблюдении требований действующего законодательства в сфере оборота алкогольной продукции (в случае поступления Распорядителю документов, подтверждающих нарушение требований п.2 ст. 16 Федерального закона от 22.11.1995 № 171-ФЗ от уполномоченных органов).

5.3. При наступлении случаев, указанных в подпункте 5.2.3 пункта 5.2 настоящего раздела, Распорядитель направляет уведомление Участнику о досрочном прекращении Договора не менее чем за три месяца до дня прекращения действия Договора.

5.4. В случае досрочного прекращения действия Договора по основаниям, предусмотренным подпунктом 5.2.3 пункта 5.2 настоящего раздела, Распорядитель обязан предложить Участнику, а в случае согласия последнего, предоставить право на размещение Объекта на компенсационном (свободном) месте, предусмотренном Схемой, без проведения торгов. В этом случае Сторонами заключается Договор о размещении на компенсационном (свободном) месте, на срок, равный оставшейся части срока действия досрочно расторгнутого Договора.

6. Прочие условия

6.1. Вопросы, не урегулированные настоящим Договором, разрешаются в соответствии с действующим законодательством Российской Федерации.

6.2. Участник дает согласие на осуществление по своему усмотрению Распорядителем контроля исполнения Участником условий настоящего Договора.

6.3. Договор составлен в двух экземплярах, каждый из которых имеет одинаковую юридическую силу, по одному экземпляру для каждой из Сторон.

6.4. Споры по Договору разрешаются в соответствии с действующим законодательством Российской Федерации.

6.5. Все изменения и дополнения к Договору оформляются Сторонами дополнительными соглашениями, совершенными в письменной форме, которые являются неотъемлемой частью Договора.

7. Особые условия Договора.

7.1. Договор расторгается в одностороннем порядке при продаже табачных изделий в торговом павильоне, размещенном на расстоянии менее 100 метров от границ территории образовательных учреждений.

7.2. Объект подлежит обязательному полному демонтажу Участником, если он установлен без заключения о возможности его эксплуатации, выданного комитетом по градостроительству и архитектуре Администрации города Волгодонска.

8. Адреса, банковские реквизиты и подписи Сторон

8.1. Распорядитель: Комитет по управлению имуществом города Волгодонска.

Адрес: 347375, г. Волгодонск, Ростовской области, ул. Ленинградская, д. 10, тел. 23-96-08, 23-96-07.

ИНН 6143009250, КПП 614301001, ОКТМО 60712000, ОКПО 27217880, ОКОНХ 97610, УФК по Ростовской области (КУИ г.Волгодонска л/с 03583106810), р/с 40204810800000000658 в Отделении Ростов г.Ростова-на-Дону , БИК 046015001.

8.2.Участник:

Адрес: _____
_____

ИНН _____, ОГРН

Распорядитель:

_____

Участник:

_____

Председатель Комитета по управлению
имуществом города Волгодонска Е.В. Ерохин

Согласовано:
Заместитель главы Администрации
города Волгодонска по экономике М.Л. Плоцкер

Отпечатано в ЗАО «Волгодонское полиграфобъединение», г. Волгодонск, ул. Волгодонская, 20, тел. 22-34-74. Заказ . Тираж 500 экз.

ПРЕДСТАВИТЕЛЬНЫЙ ОРГАН
МУНИЦИПАЛЬНОГО ОБРАЗОВАНИЯ
«Город Волгодонск»
ВОЛГОДОНСКАЯ ГОРОДСКАЯ ДУМА

г. Волгодонск Ростовской области

РЕШЕНИЕ № 75 от 08 декабря 2016 года

О бюджете города Волгодонска
на 2017 год и на плановый период 2018 и 2019 годов

В соответствии с Бюджетным кодексом Российской Федерации, Федеральным законом Российской Федерации от 06.10.2003 № 131-ФЗ «Об общих принципах организации местного самоуправления в Российской Федерации», решением Волгодонской городской Думы от 05.09.2007 №110 «О бюджетном процессе в городе Волгодонске» Волгодонская городская Дума
РЕШИЛА:

1. Утвердить основные характеристики бюджета города Волгодонска (далее - местный бюджет) на 2017 год:

1) прогнозируемый общий объем доходов местного бюджета в сумме 3 655 648,8 тыс. рублей;

2) общий объем расходов местного бюджета в сумме 3 705 648,8 тыс. рублей;

3) предельный объем муниципального долга в сумме 1 541 640,8 тыс. рублей;

4) верхний предел муниципального внутреннего долга города Волгодонска на 01 января 2018 года в сумме 199 000,0 тыс. рублей, в том числе верхний предел долга по муниципальным гарантиям в сумме 0,0 тыс. рублей и по кредитам, полученным городом Волгодонском от кредитных организаций, в сумме 199 000,0 тыс. рублей;

5) объем расходов на обслуживание муниципального долга города Волгодонска на 2017 год в сумме 17 606,4 тыс. рублей;

6) дефицит местного бюджета 50 000,0 тыс. рублей.

2. Утвердить основные характеристики местного бюджета на 2018 год и на 2019 год:

1) прогнозируемый общий объем доходов местного бюджета на 2018 год в сумме 3 688 604,4 тыс. рублей и на 2019 год в сумме 3 805 475,2 тыс. рублей;

2) общий объем расходов местного бюджета на 2018 год в сумме 3 618 604,4 тыс. рублей и на 2019 год в сумме 3 726 475,2 тыс. рублей;

3) предельный объем муниципального долга на 2018 год в сумме 1 594 435,9 тыс. рублей и на 2019 год в сумме 1 657 941,8 тыс. рублей;

4) верхний предел муниципального внутреннего долга города Волгодонска:

на 1 января 2019 года в сумме 129 000,0 тыс. рублей, в том числе верхний предел долга по муниципальным гарантиям в сумме 0,0 тыс. рублей и по кредитам, полученным городом Волгодонском от кредитных организаций, в сумме 129 000,0 тыс. рублей;

на 1 января 2020 года в сумме 50 000,0 тыс. рублей, в том числе верхний предел долга по муниципальным гарантиям в сумме 0,0 тыс. рублей и по кредитам, полученным городом Волгодонском от кредитных организаций, в сумме 50 000,0 тыс. рублей;

5) объем расходов на обслуживание муниципального долга города Волгодонска на 2018 год в сумме 21 980,2 тыс. рублей и на 2019 год в сумме 12 638,4 тыс. рублей;

6) прогнозируемый профицит местного бюджета на 2018 год в сумме 70 000,0 тыс. рублей и на 2019 год 79 000,0 тыс. рублей

3. Учесть в местном бюджете объем поступлений доходов:

1) на 2017 год согласно приложению 1 к настоящему решению;

2) на 2018 - 2019 годы согласно приложению 2 к настоящему решению.

4. Утвердить источники финансирования дефицита местного бюджета:

1) на 2017 год согласно приложению 3 к настоящему решению;

2) на 2018 - 2019 годы согласно приложению 4 к настоящему решению.

5. Утвердить:

1) перечень главных администраторов доходов бюджета города Волгодонска – органов местного самоуправления, отраслевых (функциональных) органов Администрации города Волгодонска согласно приложению 5 к настоящему решению;

2) перечень главных администраторов источников финансирования дефицита местного бюджета согласно приложению 6 к настоящему решению.

6. В случаях изменения состава и (или) функций главных администраторов доходов бюджета, а также изменения принципов назначения и присвоения структуры кодов классификации доходов бюджетов изменения в перечень главных администраторов доходов бюджета, а также в состав закрепленных за ними кодов классификации доходов бюджетов вносятся на основании приказа Финансового управления города Волгодонска без внесения изменений в решение о бюджете.

7. Возложить на Финансовое управление города Волгодонска функции уполномоченного органа по обеспечению информационного взаимодействия между Управлением федерального казначейства по Ростовской области и администраторами поступлений доходов местного бюджета.

8. Утвердить общий объем бюджетных ассигнований на исполнение публичных нормативных обязательств города Волгодонска на 2017 год в сумме 300,0 тыс. рублей, на 2018 год в сумме 300,0 тыс. рублей и на 2019 год в сумме 300,0 тыс. рублей.

9. Утвердить объем бюджетных ассигнований муниципального дорожного фонда города Волгодонска на 2017 год в сумме 129 013,9 тыс. рублей, на 2018 год в сумме 127 861,2 тыс. рублей и на 2019 год в сумме 130 482,5 тыс. рублей.

10. Утвердить распределение бюджетных ассигнований по разделам, подразделам, целевым статьям (муниципальным программам города Волгодонска и непрограммным направлениям деятельности), группам и подгруппам видов расходов классификации расходов местного бюджета:

1) на 2017 год согласно приложению 7 к настоящему решению;

2) на 2018 - 2019 годы согласно приложению 8 к настоящему решению.

11. Утвердить ведомственную структуру расходов местного бюджета:

1) на 2017 год согласно приложению 9 к настоящему решению;

2) на 2018 - 2019 годы согласно приложению 10 к настоящему решению.

12. Утвердить распределение бюджетных ассигнований по целевым статьям (муниципальным программам города Волгодонска и непрограммным направлениям деятельности), группам и подгруппам видов расходов, разделам, подразделам классификации расходов местного бюджета:

1) на 2017 год согласно приложению 11 к настоящему решению;

2) на 2018 - 2019 годы согласно приложению 12 к настоящему решению.

13. Утвердить объем межбюджетных трансфертов, получаемых из других бюджетов бюджетной системы Российской Федерации, на 2017 год в сумме 2 114 008,0 тыс. рублей, на 2018 год в сумме 2 094 168,5 тыс. рублей, на 2019 год в сумме 2 147 533,4 тыс. рублей, в том числе:

1) объем субвенций, предоставляемых городу Волгодонску из областного бюджета:

в 2017 году в сумме 1 856 036,4 тыс. рублей согласно приложению 13 к настоящему решению,

в 2018 году в сумме 1 890 201,6 тыс. рублей и в 2019 году в сумме 1 949 251,0 тыс. рублей согласно приложению 14 к настоящему решению;

2) объем субсидий, предоставляемых городу Волгодонску из областного бюджета:

в 2017 году в сумме 253 966,0 тыс. рублей согласно приложению 15 к настоящему решению,

в 2018 году в сумме 199 961,3 тыс. рублей и в 2019 году в сумме 194 276,8 тыс. рублей согласно приложению 16 к настоящему решению;

3) объем иных межбюджетных трансфертов в 2017 году в сумме 4 005,6 тыс. рублей, в 2018 году в сумме 4 005,6 тыс. рублей и в 2019 году в сумме 4 005,6 тыс. рублей.

14. Утвердить распределение бюджетных ассигнований, направляемых на государственную поддержку семьи и детей, на 2017 год и на плановый период 2018 и 2019 годов согласно приложению 17 к настоящему решению.

15. Утвердить распределение бюджетных ассигнований на осуществление бюджетных инвестиций и предоставление бюджетным и автономным учреждениям, муниципальным унитарным предприятиям субсидий на осуществление капитальных вложений в объекты муниципальной собственности, софинансирование капитальных вложений в которые осуществляется за счет межбюджетных субсидий из областного бюджета на 2017 год согласно приложению 18 к настоящему решению.

16. Утвердить Программу муниципальных внутренних заимствований города Волгодонска:

1) на 2017 год согласно приложению 19 к настоящему решению;

2) на 2018 - 2019 годы согласно приложению 20 к настоящему решению

17. Установить, что:

1) субсидии из местного бюджета предоставляются следующим категориям юридических лиц (за исключением субсидий государственным (муниципальным) учреждениям), индивидуальных предпринимателей, физических лиц - производителей товаров, работ, услуг:

а) муниципальному унитарному предприятию «Городской пассажирский транспорт» на компенсацию выпадающих доходов из-за разницы между экономически обоснованным тарифом и установленным тарифом на перевозку пассажиров и багажа горэлектротранспортом в рамках муниципальной программы города Волгодонска «Развитие транспортной системы города Волгодонска»;

б) субъектам малого и среднего предпринимательства, организациям, образующим инфраструктуру поддержки субъектов малого и среднего предпринимательства, на возмещение части затрат по реализации мероприятий в рамках муниципальной программы города Волгодонска «Экономическое развитие и инновационная экономика города Волгодонска»;

в) сельскохозяйственным товаропроизводителям (кроме граждан, ведущих личное подсобное хозяйство) на оказание несвязанной поддержки в области растениеводства;

г) газете «Волгодонская правда», включенной в областной реестр средств массовой информации, учредителем которой является Администрация города Волгодонска, на возмещение части затрат по освещению деятельности для исполнения функций органов местного самоуправления и отраслевых (функциональных) органов Администрации города Волгодонска в рамках обеспечения деятельности Администрации города Волгодонска;

д) управляющим организациям, товариществам собственников жилья, жилищно-строительным кооперативам, жилищным или иным специализированным потребительским кооперативам на возмещение части затрат по реализации мероприятий в рамках муниципальной программы города Волгодонска «Обеспечение качественными жилищно - коммунальными услугами населения города Волгодонска»;

2) субсидии, указанные в пункте 1) части 15 предоставляются:

при отсутствии у получателей субсидий процедур реорганизации, ликвидации или несостоятельности (банкротства) в соответствии с законодательством Российской Федерации;

при условии государственной регистрации или постановки на учет в налоговом органе получателей субсидий на территории муниципального образования «Город Волгодонск»;

при отсутствии у получателей субсидий задолженности по налогам, сборам и иным обязательным платежам в бюджеты бюджетной системы Российской Федерации, в том числе в бюджеты государственных внебюджетных фондов, срок исполнения по которым наступил в соответствии с законодательством Российской Федерации (за исключением задолженности, по которой оформлены в установленном порядке соглашения о реструктуризации, соблюдаются графики погашения задолженности и своевременно осуществляются текущие платежи);

если получатели субсидий не являются иностранными юридическими лицами, а также российскими юридическими лицами, в уставном (складочном) капитале которых доля участия иностранных юридических лиц, местом регистрации которых является государство или территория, включенные в утверждаемый Министерством финансов Российской Федерации перечень государств и территорий, предоставляющих льготный налоговый режим налогообложения и (или) не предусматривающих раскрытия и предоставления информации при проведении финансовых операций (офшорные зоны) в отношении таких юридических лиц, в совокупности превышает 50 процентов;

при условии неполучения получателями субсидий средств из соответствующего бюджета бюджетной системы Российской Федерации в соответствии с иными нормативными правовыми актами, муниципальными правовыми актами на цели, указанные в пункте 1) части 15;

3) субсидии, указанные в абзаце в) пункта 1) части 15, предоставляются при осуществлении получателями субсидий производственной деятельности на территории Ростовской области;

4) субсидии, за исключением субсидий, указанных в абзацах а), в) пункта 1) части 15 настоящей статьи, предоставляются в случаях:

отсутствия у получателей субсидий просроченной задолженности по заработной плате;

отсутствия у получателей субсидий просроченной задолженности перед областным и местным бюджетом;

среднемесячной заработной платы работников получателей субсидий (в расчете на одного работника):

для юридических лиц (за исключением государственных учреждений) - не ниже 1,5 величины прожиточного минимума, установленного для трудоспособного населения Ростовской области;

для индивидуальных предпринимателей, осуществляющих предпринимательскую деятельность без образования юридического лица, крестьянских (фермерских) хозяйств, организаций потребительской кооперации, сельскохозяйственных потребительских кооперативов - не ниже 1,2 величины прожиточного минимума, установленного для трудоспособного населения Ростовской области;

5) порядок определения объема и предоставления субсидий устанавливается Администрацией города Волгодонска.

18. Установить объем резервного фонда Администрации города Волгодонска на финансирование непредвиденных расходов местного бюджета на 2017 год в сумме 1 000,0 тыс. рублей, на 2018 год в сумме 1 000,0 тыс. рублей, и на 2019 год в сумме 1 000,0 тыс. рублей.

19. Администрация города Волгодонска списывает в порядке, определенном нормативным правовым актом Администрации города Волгодонска, пени и штрафы по реструктурированной задолженности организаций по налогам, сборам, начисленным пеням и штрафам, подлежащим зачислению в местный бюджет, при условии полной уплаты организацией текущих платежей по налогам и сборам, подлежащим зачислению в местный бюджет, и досрочного погашения реструктурированной задолженности.

20. Установить в соответствии с пунктом 3 статьи 217 Бюджетного кодекса Российской Федерации, что основанием для внесения в 2017 году изменений в показатели сводной бюджетной росписи местного бюджета является распределение зарезервированных в составе утвержденных пунктами 10,11,12 настоящего решения:

1) бюджетных ассигнований на 2017 год в сумме 8 100,0 тыс. рублей, предусмотренных по подразделу «Другие общегосударственные вопросы» раздела «Общегосударственные расходы» классификации расходов бюджетов, на реализацию Указов Президента Российской Федерации от 7 мая 2012 года № 597 «О мероприятиях по реализации государственной социальной политики», от 1 июня 2012 года № 761 «О Национальной стратегии действий в интересах детей на 2012-2017 годы», от 28 декабря 2012 года № 1688 «О некоторых мерах по реализации государственной политики в сфере защиты детей-сирот и детей, оставшихся без попечения родителей» в части повышения оплаты труда отдельным категориям работников социальной сферы;

2) бюджетных ассигнований на 2017 год в сумме 1 900,0 тыс. рублей, на 2018 год в сумме 3 700,0 тыс. рублей, на 2019 год в сумме 3 900,0 тыс. рублей, предусмотренных по подразделу «Другие общегосударственные вопросы» раздела «Общегосударственные расходы» классификации расходов бюджетов, на повышение минимального размера оплаты труда с 1 июля 2017 года до 7 800 рублей;

3) бюджетных ассигнований на 2017 год в сумме 93 597,2 тыс. рублей, на 2018 год в сумме 80 444,5 тыс. рублей, на 2019 год в сумме 123 450,4 тыс. рублей, предусмотренных по подразделу «Другие общегосударственные вопросы» раздела «Общегосударственные расходы» классификации расходов бюджетов, на софинансирование к средствам областного (федерального) бюджета и расходы капитального характера, не предусмотренные другими направлениями расходов.

21. Контроль за выполнением решения возложить на постоянную комиссию по бюджету, налогам, сборам, муниципальной собственности (Г.А. Ковалевский) и главу Администрации города Волгодонска А.Н. Иванова.

22. Решение вступает в силу с 1 января 2017 года и подлежит официальному опубликованию в газете «Волгодонская правда».

Председатель
Волгодонской городской Думы –
глава города Волгодонска
Л.Г. Ткаченко

Проект вносит
Глава Администрации города Волгодонска

→стр. 36

Приложение 1
к решению Волгодонской
городской Думы
«О бюджете города Волгодонска
на 2017 год и на плановый
период 2018 и 2019 годов»
от 08.12.2016 № 75

Объем поступлений доходов бюджета города Волгодонска на 2017 год

(тыс. рублей)

Код БК РФ	Наименование статьи доходов	Сумма
1 00 00000 00 0000 000	НАЛОГОВЫЕ И НЕНАЛОГОВЫЕ ДОХОДЫ	1 541 640,8
1 01 00000 00 0000 000	НАЛОГИ НА ПРИБЫЛЬ, ДОХОДЫ	652 121,3
1 01 02000 01 0000 110	Налог на доходы физических лиц	652 121,3
1 01 02010 01 0000 110	Налог на доходы физических лиц с доходов, источником которых является налоговый агент, за исключением доходов, в отношении которых исчисление и уплата налога осуществляются в соответствии со статьями 227, 227.1 и 228 Налогового кодекса Российской Федерации	642991,6
1 01 02020 01 0000 110	Налог на доходы физических лиц с доходов, полученных от осуществления деятельности физическими лицами, зарегистрированными в качестве индивидуальных предпринимателей, нотариусов, занимающихся частной практикой, адвокатов, учредивших адвокатские кабинеты, и других лиц, занимающихся частной практикой в соответствии со статьей 227 Налогового кодекса Российской Федерации	5869,1
1 01 02030 01 0000 110	Налог на доходы физических лиц с доходов, полученных физическими лицами в соответствии со статьей 228 Налогового кодекса Российской Федерации	3260,6
1 03 00000 00 0000 000	НАЛОГИ НА ТОВАРЫ (РАБОТЫ, УСЛУГИ), РЕАЛИЗУЕМЫЕ НА ТЕРРИТОРИИ РОССИЙСКОЙ ФЕДЕРАЦИИ	13 681,0
1 03 02000 01 0000 110	Акцизы по подакцизным товарам (продукции), производимым на территории Российской Федерации	13 681,0
1 03 02230 01 0000 110	Доходы от уплаты акцизов на дизельное топливо, подлежащие распределению между бюджетами субъектов Российской Федерации и местными бюджетами с учетом установленных дифференцированных нормативов отчислений в местные бюджеты	4 698,7
1 03 02240 01 0000 110	Доходы от уплаты акцизов на моторные масла для дизельных и (или) карбюраторных (инжекторных) двигателей, подлежащие распределению между бюджетами субъектов Российской Федерации и местными бюджетами с учетом установленных дифференцированных нормативов отчислений в местные бюджеты	81,9
1 03 02250 01 0000 110	Доходы от уплаты акцизов на автомобильный бензин, подлежащие распределению между бюджетами субъектов Российской Федерации и местными бюджетами с учетом установленных дифференцированных нормативов отчислений в местные бюджеты	8 900,4
1 05 00000 00 0000 000	НАЛОГИ НА СОВОКУПНЫЙ ДОХОД	106 800,4
1 05 02000 02 0000 110	Единый налог на вмененный доход для отдельных видов деятельности	96 805,8
1 05 02010 02 0000 110	Единый налог на вмененный доход для отдельных видов деятельности	96 805,8
1 05 03000 01 0000 110	Единый сельскохозяйственный налог	2 032,2
1 05 03010 01 0000 110	Единый сельскохозяйственный налог	2 032,2
1 05 04000 02 0000 110	Налог, взимаемый в связи с применением патентной системы налогообложения	7 962,4
1 05 04010 02 0000 110	Налог, взимаемый в связи с применением патентной системы налогообложения, зачисляемый в бюджеты городских округов	7 962,4
1 06 00000 00 0000 000	НАЛОГИ НА ИМУЩЕСТВО	439 809,2
1 06 01000 00 0000 110	Налог на имущество физических лиц	53 085,4
1 06 01020 04 0000 110	Налог на имущество физических лиц, взимаемый по ставкам, применяемым к объектам налогообложения, расположенным в границах городских округов	53 085,4
1 06 06000 00 0000 110	Земельный налог	386 723,8
1 06 06030 00 0000 110	Земельный налог с организаций	308 906,7
1 06 06032 04 0000 110	Земельный налог с организаций, обладающих земельным участком, расположенным в границах городских округов	308 906,7
1 06 06040 00 0000 110	Земельный налог с физических лиц	77 817,1
1 06 06042 04 0000 110	Земельный налог с физических лиц, обладающих земельным участком, расположенным в границах городских округов	77 817,1
1 08 00000 00 0000 000	ГОСУДАРСТВЕННАЯ ПОШЛИНА	48 290,3
1 08 03000 01 0000 110	Государственная пошлина по делам, рассматриваемым в судах общей юрисдикции, мировыми судьями	26 343,5
1 08 03010 01 0000 110	Государственная пошлина по делам, рассматриваемым в судах общей юрисдикции, мировыми судьями (за исключением Верховного Суда Российской Федерации)	26 343,5
1 08 07000 01 0000 110	Государственная пошлина за государственную регистрацию, а также за совершение прочих юридически значимых действий	21 946,8
1 08 07010 01 0000 110	Государственная пошлина за государственную регистрацию юридического лица, физических лиц в качестве индивидуальных предпринимателей, изменений, вносимых в учредительные документы юридического лица, за государственную регистрацию ликвидации юридического лица и другие юридически значимые действия	11,7
1 08 07020 01 0000 110	Государственная пошлина за государственную регистрацию прав, ограничений (обременений) прав на недвижимое имущество и сделок с ним	21 429,2
1 08 07100 01 0000 110	Государственная пошлина за выдачу и обмен паспорта гражданина Российской Федерации	225,9
1 08 07150 01 0000 110	Государственная пошлина за выдачу разрешения на установку рекламной конструкции	120,0
1 08 07170 01 0000 110	Государственная пошлина за выдачу специального разрешения на движение по автомобильным дорогам транспортных средств, осуществляющих перевозки опасных, тяжеловесных и (или) крупногабаритных грузов	160,0
1 08 07173 01 0000 110	Государственная пошлина за выдачу органом местного самоуправления городского округа специального разрешения на движение по автомобильным дорогам транспортных средств, осуществляющих перевозки опасных, тяжеловесных и (или) крупногабаритных грузов, зачисляемая в бюджеты городских округов	160,0
1 11 00000 00 0000 000	ДОХОДЫ ОТ ИСПОЛЬЗОВАНИЯ ИМУЩЕСТВА, НАХОДЯЩЕГОСЯ В ГОСУДАРСТВЕННОЙ И МУНИЦИПАЛЬНОЙ СОБСТВЕННОСТИ	237 380,3
1 11 05000 00 0000 120	Доходы, получаемые в виде арендной либо иной платы за передачу в возмездное пользование государственного и муниципального имущества (за исключением имущества бюджетных и автономных учреждений, а также имущества государственных и муниципальных унитарных предприятий, в том числе казенных)	228 642,3
1 11 05010 00 0000 120	Доходы, получаемые в виде арендной платы за земельные участки, государственная собственность на которые не разграничена, а также средства от продажи права на заключение договоров аренды указанных земельных участков	183 366,5
1 11 05012 04 0000 120	Доходы, получаемые в виде арендной платы за земельные участки, государственная собственность на которые не разграничена и которые расположены в границах городских округов, а также средства от продажи права на заключение договоров аренды указанных земельных участков	183 366,5
1 11 05020 00 0000 120	Доходы, получаемые в виде арендной платы за земли после разграничения государственной собственности на землю, а также средства от продажи права на заключение договоров аренды указанных земельных участков (за исключением земельных участков бюджетных и автономных учреждений)	17 076,9
1 11 05024 04 0000 120	Доходы, получаемые в виде арендной платы, а также средства от продажи права на заключение договоров аренды за земли, находящиеся в собственности городских округов (за исключением земельных участков муниципальных бюджетных и автономных учреждений)	17 076,9
1 11 05070 00 0000 120	Доходы от сдачи в аренду имущества, составляющего государственную (муниципальную) казну (за исключением земельных участков)	28 198,9
1 11 05074 04 0000 120	Доходы от сдачи в аренду имущества, составляющего казну городских округов (за исключением земельных участков)	28 198,9
1 11 07000 00 0000 120	Платежи от государственных и муниципальных унитарных предприятий	152,0
1 11 07010 00 0000 120	Доходы от перечисления части прибыли государственных и муниципальных унитарных предприятий, остающейся после уплаты налогов и обязательных платежей	152,0
1 11 07014 04 0000 120	Доходы от перечисления части прибыли, остающейся после уплаты налогов и иных обязательных платежей муниципальных унитарных предприятий, созданных городскими округами	152,0
1 11 09000 00 0000 120	Прочие доходы от использования имущества и прав, находящихся в государственной и муниципальной собственности (за исключением имущества бюджетных и автономных учреждений, а также имущества государственных и муниципальных унитарных предприятий, в том числе казенных)	8 586,0
1 11 09040 00 0000 120	Прочие поступления от использования имущества, находящегося в государственной и муниципальной собственности (за исключением имущества бюджетных и автономных учреждений, а также имущества государственных и муниципальных унитарных предприятий, в том числе казенных)	8 586,0
1 11 09044 04 0000 120	Прочие поступления от использования имущества, находящегося в собственности городских округов (за исключением имущества муниципальных бюджетных и автономных учреждений, а также имущества муниципальных унитарных предприятий, в том числе казенных)	8 586,0
1 12 00000 00 0000 000	ПЛАТЕЖИ ПРИ ПОЛЬЗОВАНИИ ПРИРОДНЫМИ РЕСУРСАМИ	6 308,8
1 12 01000 01 0000 120	Плата за негативное воздействие на окружающую среду	6 308,8
1 12 01010 01 0000 120	Плата за выбросы загрязняющих веществ в атмосферный воздух стационарными объектами	877,0
1 12 01030 01 0000 120	Плата за сбросы загрязняющих веществ в водные объекты	612,0
1 12 01040 01 0000 120	Плата за размещение отходов производства и потребления	4 819,8
1 14 00000 00 0000 000	ДОХОДЫ ОТ ПРОДАЖИ МАТЕРИАЛЬНЫХ И НЕМАТЕРИАЛЬНЫХ АКТИВОВ	19 600,1
1 14 02000 00 0000 000	Доходы от реализации имущества, находящегося в государственной и муниципальной собственности (за исключением движимого имущества бюджетных и автономных учреждений, а также имущества государственных и муниципальных унитарных предприятий, в том числе казенных)	6 780,0
1 14 02040 04 0000 410	Доходы от реализации имущества, находящегося в собственности городских округов (за исключением движимого имущества муниципальных бюджетных и автономных учреждений, а также имущества муниципальных унитарных предприятий, в том числе казенных), в части реализации основных средств по указанному имуществу	6 780,0
1 14 02043 04 0000 410	Доходы от реализации иного имущества, находящегося в собственности городских округов (за исключением имущества муниципальных бюджетных и автономных учреждений, а также имущества муниципальных унитарных предприятий, в том числе казенных), в части реализации основных средств по указанному имуществу	6 780,0
1 14 06000 00 0000 430	Доходы от продажи земельных участков, находящихся в государственной и муниципальной собственности	12 820,1
1 14 06010 00 0000 430	Доходы от продажи земельных участков, государственная собственность на которые не разграничена	12 820,1
1 14 06012 04 0000 430	Доходы от продажи земельных участков, государственная собственность на которые не разграничена и которые расположены в границах городских округов	12 820,1
1 16 00000 00 0000 000	ШТРАФЫ, САНКЦИИ, ВОЗМЕЩЕНИЕ УЩЕРБА	17 649,4
1 16 90000 00 0000 140	Прочие поступления от денежных взысканий (штрафов) и иных сумм в возмещение ущерба	17 649,4
1 16 90040 04 0000 140	Прочие поступления от денежных взысканий (штрафов) и иных сумм в возмещение ущерба, зачисляемые в бюджеты городских округов	17 649,4
2 00 00000 00 0000 000	БЕЗВОЗМЕЗДНЫЕ ПОСТУПЛЕНИЯ	2 114 008,0
2 02 00000 00 0000 000	БЕЗВОЗМЕЗДНЫЕ ПОСТУПЛЕНИЯ ОТ ДРУГИХ БЮДЖЕТОВ БЮДЖЕТНОЙ СИСТЕМЫ РОССИЙСКОЙ ФЕДЕРАЦИИ	2 114 008,0
2 02 20000 00 0000 151	Субсидии бюджетам бюджетной системы Российской Федерации (межбюджетные субсидии)	253 966,0
2 02 25064 00 0000 151	Субсидии бюджетам на государственную поддержку малого и среднего предпринимательства, включая крестьянские (фермерские) хозяйства	317,5
2 02 25064 04 0000 151	Субсидии бюджетам городских округов на государственную поддержку малого и среднего предпринимательства, включая крестьянские (фермерские) хозяйства	317,5
2 02 20051 00 0000 151	Субсидии бюджетам на реализацию федеральных целевых программ	76 562,5
2 02 20051 04 0000 151	Субсидии бюджетам городских округов на реализацию федеральных целевых программ	76 562,5
2 02 20077 00 0000 151	Субсидии бюджетам на софинансирование капитальных вложений в объекты государственной (муниципальной) собственности	59 559,4
2 02 20077 04 0000 151	Субсидии бюджетам городских округов на софинансирование капитальных вложений в объекты муниципальной собственности	59 559,4
2 02 25027 00 0000 151	Субсидии бюджетам на реализацию мероприятий государственной программы Российской Федерации «Доступная среда» на 2011 – 2020 годы	0,0
2 02 25027 04 0000 151	Субсидии бюджетам городских округов на реализацию мероприятий государственной программы Российской Федерации «Доступная среда» на 2011 – 2020 годы	
2 02 20216 00 0000 151	Субсидии бюджетам на осуществление дорожной деятельности в отношении автомобильных дорог общего пользования, а также капитального ремонта и ремонта дворовых территорий многоквартирных домов, проездов к дворовым территориям многоквартирных домов населенных пунктов	33 529,0
2 02 20216 04 0000 151	Субсидии бюджетам городских округов на осуществление дорожной деятельности в отношении автомобильных дорог общего пользования, а также капитального ремонта и ремонта дворовых территорий многоквартирных домов, проездов к дворовым территориям многоквартирных домов населенных пунктов	33 529,0
2 02 29999 00 0000 151	Прочие субсидии	83 997,6
2 02 29999 04 0000 151	Прочие субсидии бюджетам городских округов	83 997,6
2 02 30000 00 0000 151	Субвенции бюджетам бюджетной системы Российской Федерации	1 856 036,4
2 02 35250 00 0000 151	Субвенции бюджетам на оплату жилищно-коммунальных услуг отдельным категориям граждан	116 346,6
2 02 35250 04 0000 151	Субвенции бюджетам городских округов на оплату жилищно-коммунальных услуг отдельным категориям граждан	116 346,6
2 02 35930 00 0000 151	Субвенции бюджетам на государственную регистрацию актов гражданского состояния	6 520,3
2 02 35930 04 0000 151	Субвенции бюджетам городских округов на государственную регистрацию актов гражданского состояния	6 520,3
2 02 35220 00 0000 151	Субвенции бюджетам на осуществление переданного полномочия Российской Федерации по осуществлению ежегодной денежной выплаты лицам, награжденным нагрудным знаком “Почетный донор России”	9 327,4
2 02 35220 04 0000 151	Субвенции бюджетам городских округов на осуществление переданного полномочия Российской Федерации по осуществлению ежегодной денежной выплаты лицам, награжденным нагрудным знаком “Почетный донор России”	9 327,4
2 02 35280 00 0000 151	Субвенции бюджетам на выплаты инвалидам компенсаций страховых премий по договорам обязательного страхования гражданской ответственности владельцев транспортных средств	56,9
2 02 35280 04 0000 151	Субвенции бюджетам городских округов на выплаты инвалидам компенсаций страховых премий по договорам обязательного страхования гражданской ответственности владельцев транспортных средств	56,9
2 02 30013 00 0000 151	Субвенции бюджетам муниципальных образований на обеспечение мер социальной поддержки реабилитированных лиц и лиц, признанных пострадавшими от политических репрессий	6 812,6
2 02 30013 04 0000 151	Субвенции бюджетам городских округов на обеспечение мер социальной поддержки реабилитированных лиц и лиц, признанных пострадавшими от политических репрессий	6 812,6
2 02 35260 00 0000 151	Субвенции бюджетам на выплату единовременного пособия при всех формах устройства детей, лишенных родительского попечения, в семью	703,4
2 02 35260 04 0000 151	Субвенции бюджетам городских округов на выплату единовременного пособия при всех формах устройства детей, лишенных родительского попечения, в семью	703,4
2 02 30024 00 0000 151	Субвенции местным бюджетам на выполнение передаваемых полномочий субъектов Российской Федерации	628 822,6
2 02 30024 04 0000 151	Субвенции бюджетам городских округов на выполнение передаваемых полномочий субъектов Российской Федерации	628 822,6
2 02 35270 00 0000 151	Субвенции бюджетам на выплату единовременного пособия беременной жене военнослужащего, проходящего военную службу по призыву, а также ежемесячного пособия на ребенка военнослужащего, проходящего военную службу по призыву	409,6
2 02 35270 04 0000 151	Субвенции бюджетам городских округов на выплату единовременного пособия беременной жене военнослужащего, проходящего военную службу по призыву, а также ежемесячного пособия на ребенка военнослужащего, проходящего военную службу по призыву	409,6
2 02 35134 00 0000 151	Субвенции бюджетам на обеспечение на осуществление полномочий по обеспечению жильем отдельных категорий граждан, установленных Федеральным законом от 12 января 1995 года № 5-ФЗ «О ветеранах», в соответствии с Указом Президента Российской Федерации от 7 мая 2008 года № 714 «Об обеспечении жильем ветеранов Великой Отечественной войны 1941 – 1945 годов»	10 316,5
2 02 35134 04 0000 151	Субвенции бюджетам городских округов на осуществление полномочий по обеспечению жильем отдельных категорий граждан, установленных Федеральным законом от 12 января 1995 года № 5-ФЗ «О ветеранах», в соответствии с Указом Президента Российской Федерации от 7 мая 2008 года № 714 «Об обеспечении жильем ветеранов Великой Отечественной войны 1941 – 1945 годов»	10 316,5
2 02 35135 00 0000 151	Субвенции бюджетам городских округов на обеспечение жильем отдельных категорий граждан, установленных Федеральными законами от 12 января 1995 года № 5-ФЗ “О ветеранах” и от 24 ноября 1995 года № 181-ФЗ “О социальной защите инвалидов в Российской Федерации”	2 579,2
2 02 35135 04 0000 151	Субвенции бюджетам городских округов на обеспечение жильем отдельных категорий граждан, установленных Федеральными законами от 12 января 1995 года № 5-ФЗ “О ветеранах” и от 24 ноября 1995 года № 181-ФЗ “О социальной защите инвалидов в Российской Федерации”	2 579,2
2 02 35082 00 0000 151	Субвенции бюджетам муниципальных образований на предоставление жилых помещений детям-сиротам и детям, оставшимся без попечения родителей, лицам из их числа по договорам найма специализированных жилых помещений	25 139,5

2 02 35082 04 0000 151	Субвенции бюджетам городских округов на предоставление жилых помещений детям-сиротам и детям, оставшимся без попечения родителей, лицам из их числа по договорам найма специализированных жилых помещений	25 139,5
2 02 35380 00 0000 151	Субвенции бюджетам на выплату государственных пособий лицам, не подлежащим обязательному социальному страхованию на случай временной нетрудоспособности и в связи с материнством, и лицам, уволенным в связи с ликвидацией организаций (прекращением деятельности, полномочий физическими лицами)	56 939,5
2 02 35380 04 0000 151	Субвенции бюджетам городских округов на выплату государственных пособий лицам, не подлежащим обязательному социальному страхованию на случай временной нетрудоспособности и в связи с материнством, и лицам, уволенным в связи с ликвидацией организаций (прекращением деятельности, полномочий физическими лицами)	56 939,5
2 02 35137 00 0000 151	Субвенции бюджетам на осуществление переданных полномочий Российской Федерации по предоставлению отдельных мер социальной поддержки граждан, подвергшихся воздействию радиации	10 693,4
2 02 35137 04 0000 151	Субвенции бюджетам городских округов на осуществление переданных полномочий Российской Федерации по предоставлению отдельных мер социальной поддержки граждан, подвергшихся воздействию радиации	10 693,4
2 02 39999 00 0000 151	Прочие субвенции	981 368,9
2 02 39999 04 0000 151	Прочие субвенции бюджетам городских округов	981 368,9
2 02 40000 00 0000 151	Иные межбюджетные трансферты	4 005,6
2 02 49999 00 0000 151	Прочие межбюджетные трансферты, передаваемые бюджетам	4 005,6
2 02 49999 04 0000 151	Прочие межбюджетные трансферты, передаваемые бюджетам городских округов	4 005,6
	ВСЕГО ДОХОДОВ	3 655 648,8

Заместитель председателя
Волгодонской городской Думы И.В. Батлуков

Приложение 2
к решению Волгодонской
городской Думы
«О бюджете города Волгодонска
на 2017 год и на плановый
период 2018 и 2019 годов»
от 08.12.2016 № 75

Объем поступлений доходов бюджета города Волгодонска на плановый период 2018 и 2019 годов

(тыс. рублей)

Код БК РФ	Наименование статьи доходов	Плановый период	
		2018 год	2019 год
1 00 00000 00 0000 000	НАЛОГОВЫЕ И НЕНАЛОГОВЫЕ ДОХОДЫ	1 594 435,9	1 657 941,8
1 01 00000 00 0000 000	НАЛОГИ НА ПРИБЫЛЬ, ДОХОДЫ	750 014,9	801 774,9
1 01 02000 01 0000 110	Налог на доходы физических лиц	750 014,9	801 774,9
1 01 02010 01 0000 110	Налог на доходы физических лиц с доходов, источником которых является налоговый агент, за исключением доходов, в отношении которых исчисление и уплата налога осуществляются в соответствии со статьями 227, 227.1 и 228 Налогового кодекса Российской Федерации	739514,7	790550,0
1 01 02020 01 0000 110	Налог на доходы физических лиц с доходов, полученных от осуществления деятельности физическими лицами, зарегистрированными в качестве индивидуальных предпринимателей, нотариусов, занимающихся частной практикой, адвокатов, учредивших адвокатские кабинеты, и других лиц, занимающихся частной практикой в соответствии со статьей 227 Налогового кодекса Российской Федерации	6750,1	7216,0
1 01 02030 01 0000 110	Налог на доходы физических лиц с доходов, полученных физическими лицами в соответствии со статьей 228 Налогового кодекса Российской Федерации	3750,1	4008,9
1 03 00000 00 0000 000	НАЛОГИ НА ТОВАРЫ (РАБОТЫ, УСЛУГИ), РЕАЛИЗУЕМЫЕ НА ТЕРРИТОРИИ РОССИЙСКОЙ ФЕДЕРАЦИИ	14 366,4	15 149,2
1 03 02000 01 0000 110	Акцизы по подакцизным товарам (продукции), производимым на территории Российской Федерации	14 366,4	15 149,2
1 03 02230 01 0000 110	Доходы от уплаты акцизов на дизельное топливо, подлежащие распределению между бюджетами субъектов Российской Федерации и местными бюджетами с учетом установленных дифференцированных нормативов отчислений в местные бюджеты	4 487,9	4 274,4
1 03 02240 01 0000 110	Доходы от уплаты акцизов на моторные масла для дизельных и (или) карбюраторных (инжекторных) двигателей, подлежащие распределению между бюджетами субъектов Российской Федерации и местными бюджетами с учетом установленных дифференцированных нормативов отчислений в местные бюджеты	95,0	110,6
1 03 02250 01 0000 110	Доходы от уплаты акцизов на автомобильный бензин, подлежащие распределению между бюджетами субъектов Российской Федерации и местными бюджетами с учетом установленных дифференцированных нормативов отчислений в местные бюджеты	9 783,5	10 764,2
1 05 00000 00 0000 000	НАЛОГИ НА СОВОКУПНЫЙ ДОХОД	111 606,4	116 070,6
1 05 02000 02 0000 110	Единый налог на вмененный доход для отдельных видов деятельности	101 162,0	105 208,5
1 05 02010 02 0000 110	Единый налог на вмененный доход для отдельных видов деятельности	101 162,0	105 208,5
1 05 03000 01 0000 110	Единый сельскохозяйственный налог	2 123,7	2 208,6
1 05 03010 01 0000 110	Единый сельскохозяйственный налог	2 123,7	2 208,6
1 05 04000 02 0000 110	Налог, взимаемый в связи с применением патентной системы налогообложения	8 320,7	8 653,5
1 05 04010 02 0000 110	Налог, взимаемый в связи с применением патентной системы налогообложения, зачисляемый в бюджеты городских округов	8 320,7	8 653,5
1 06 00000 00 0000 000	НАЛОГИ НА ИМУЩЕСТВО	436 077,6	436 077,6
1 06 01000 00 0000 110	Налог на имущество физических лиц	54 943,4	54 943,4
1 06 01020 04 0000 110	Налог на имущество физических лиц, взимаемый по ставкам, применяемым к объектам налогообложения, расположенным в границах городских округов	54 943,4	54 943,4
1 06 06000 00 0000 110	Земельный налог	381 134,2	381 134,2
1 06 06030 00 0000 110	Земельный налог с организаций	305 169,8	305 169,8
1 06 06032 04 0000 110	Земельный налог с организаций, обладающих земельным участком, расположенным в границах городских округов	305 169,8	305 169,8
1 06 06040 00 0000 110	Земельный налог с физических лиц	75 964,4	75 964,4
1 06 06042 04 0000 110	Земельный налог с физических лиц, обладающих земельным участком, расположенным в границах городских округов	75 964,4	75 964,4
1 08 00000 00 0000 000	ГОСУДАРСТВЕННАЯ ПОШЛИНА	50 453,1	52 475,5
1 08 03000 01 0000 110	Государственная пошлина по делам, рассматриваемым в судах общей юрисдикции, мировыми судьями	27 529,0	28 630,2
1 08 03010 01 0000 110	Государственная пошлина по делам, рассматриваемым в судах общей юрисдикции, мировыми судьями (за исключением Верховного Суда Российской Федерации)	27 529,0	28 630,2
1 08 07000 01 0000 110	Государственная пошлина за государственную регистрацию, а также за совершение прочих юридически значимых действий	22 924,1	23 845,3
1 08 07010 01 0000 110	Государственная пошлина за государственную регистрацию юридического лица, физических лиц в качестве индивидуальных предпринимателей, изменений, вносимых в учредительные документы юридического лица, за государственную регистрацию ликвидации юридического лица и другие юридически значимые действия	12,6	0,0
1 08 07020 01 0000 110	Государственная пошлина за государственную регистрацию прав, ограничений (обременений) прав на недвижимое имущество и сделок с ним	22 393,5	23 289,3
1 08 07100 01 0000 110	Государственная пошлина за выдачу и обмен паспорта гражданина Российской Федерации	226,8	226,8
1 08 07150 01 0000 110	Государственная пошлина за выдачу разрешения на установку рекламной конструкции	120,0	150,0
1 08 07170 01 0000 110	Государственная пошлина за выдачу специального разрешения на движение по автомобильным дорогам транспортных средств, осуществляющих перевозки опасных, тяжеловесных и (или) крупногабаритных грузов	171,2	179,2
1 08 07173 01 0000 110	Государственная пошлина за выдачу органом местного самоуправления городского округа специального разрешения на движение по автомобильным дорогам транспортных средств, осуществляющих перевозки опасных, тяжеловесных и (или) крупногабаритных грузов, зачисляемая в бюджеты городских округов	171,2	179,2
1 11 00000 00 0000 000	ДОХОДЫ ОТ ИСПОЛЬЗОВАНИЯ ИМУЩЕСТВА, НАХОДЯЩЕГОСЯ В ГОСУДАРСТВЕННОЙ И МУНИЦИПАЛЬНОЙ СОБСТВЕННОСТИ	189 433,7	193 771,1
1 11 05000 00 0000 120	Доходы, получаемые в виде арендной либо иной платы за передачу в возмездное пользование государственного и муниципального имущества (за исключением имущества бюджетных и автономных учреждений, а также имущества государственных и муниципальных унитарных предприятий, в том числе казенных)	182 007,7	187 726,1
1 11 05010 00 0000 120	Доходы, получаемые в виде арендной платы за земельные участки, государственная собственность на которые не разграничена, а также средства от продажи права на заключение договоров аренды указанных земельных участков	141 893,0	149 060,1
1 11 05012 04 0000 120	Доходы, получаемые в виде арендной платы за земельные участки, государственная собственность на которые не разграничена и которые расположены в границах городских округов, а также средства от продажи права на заключение договоров аренды указанных земельных участков	141 893,0	149 060,1
1 11 05020 00 0000 120	Доходы, получаемые в виде арендной платы за земли после разграничения государственной собственности на землю, а также средства от продажи права на заключение договоров аренды указанных земельных участков (за исключением земельных участков бюджетных и автономных учреждений)	13 468,9	13 468,9
1 11 05024 04 0000 120	Доходы, получаемые в виде арендной платы, а также средства от продажи права на заключение договоров аренды за земли, находящиеся в собственности городских округов (за исключением земельных участков муниципальных бюджетных и автономных учреждений)	13 468,9	13 468,9
1 11 05070 00 0000 120	Доходы от сдачи в аренду имущества, составляющего государственную (муниципальную) казну (за исключением земельных участков)	26 645,8	25 197,1
1 11 05074 04 0000 120	Доходы от сдачи в аренду имущества, составляющего казну городских округов (за исключением земельных участков)	26 645,8	25 197,1
1 11 07000 00 0000 120	Платежи от государственных и муниципальных унитарных предприятий	169,0	193,0
1 11 07010 00 0000 120	Доходы от перечисления части прибыли государственных и муниципальных унитарных предприятий, остающейся после уплаты налогов и обязательных платежей	169,0	193,0
1 11 07014 04 0000 120	Доходы от перечисления части прибыли, остающейся после уплаты налогов и иных обязательных платежей муниципальных унитарных предприятий, созданных городскими округами	169,0	193,0
1 11 09000 00 0000 120	Прочие доходы от использования имущества и прав, находящихся в государственной и муниципальной собственности (за исключением имущества бюджетных и автономных учреждений, а также имущества государственных и муниципальных унитарных предприятий, в том числе казенных)	7 257,0	5 852,0
1 11 09040 00 0000 120	Прочие поступления от использования имущества, находящегося в государственной и муниципальной собственности (за исключением имущества бюджетных и автономных учреждений, а также имущества государственных и муниципальных унитарных предприятий, в том числе казенных)	7 257,0	5 852,0
1 11 09044 04 0000 120	Прочие поступления от использования имущества, находящегося в собственности городских округов (за исключением имущества муниципальных бюджетных и автономных учреждений, а также имущества муниципальных унитарных предприятий, в том числе казенных)	7 257,0	5 852,0
1 12 00000 00 0000 000	ПЛАТЕЖИ ПРИ ПОЛЬЗОВАНИИ ПРИРОДНЫМИ РЕСУРСАМИ	6 624,2	6 955,5
1 12 01000 01 0000 120	Плата за негативное воздействие на окружающую среду	6 624,2	6 955,5
1 12 01010 01 0000 120	Плата за выбросы загрязняющих веществ в атмосферный воздух стационарными объектами	920,0	967,0
1 12 01030 01 0000 120	Плата за сбросы загрязняющих веществ в водные объекты	643,0	675,0
1 12 01040 01 0000 120	Плата за размещение отходов производства и потребления	5 061,2	5 313,5
1 14 00000 00 0000 000	ДОХОДЫ ОТ ПРОДАЖИ МАТЕРИАЛЬНЫХ И НЕМАТЕРИАЛЬНЫХ АКТИВОВ	17 416,0	16 486,0
1 14 02000 00 0000 000	Доходы от реализации имущества, находящегося в государственной и муниципальной собственности (за исключением движимого имущества бюджетных и автономных учреждений, а также имущества государственных и муниципальных унитарных предприятий, в том числе казенных)	5 820,0	4 890,0
1 14 02040 04 0000 410	Доходы от реализации имущества, находящегося в собственности городских округов (за исключением движимого имущества муниципальных бюджетных и автономных учреждений, а также имущества муниципальных унитарных предприятий, в том числе казенных), в части реализации основных средств по указанному имуществу	5 820,0	4 890,0
1 14 02043 04 0000 410	Доходы от реализации иного имущества, находящегося в собственности городских округов (за исключением имущества муниципальных бюджетных и автономных учреждений, а также имущества муниципальных унитарных предприятий, в том числе казенных), в части реализации основных средств по указанному имуществу	5 820,0	4 890,0
1 14 06000 00 0000 430	Доходы от продажи земельных участков, находящихся в государственной и муниципальной собственности	11 596,0	11 596,0
1 14 06010 00 0000 430	Доходы от продажи земельных участков, государственная собственность на которые не разграничена	11 596,0	11 596,0
1 14 06012 04 0000 430	Доходы от продажи земельных участков, государственная собственность на которые не разграничена и которые расположены в границах городских округов	11 596,0	11 596,0
1 16 00000 00 0000 000	ШТРАФЫ, САНКЦИИ, ВОЗМЕЩЕНИЕ УЩЕРБА	18 443,6	19 181,4
1 16 90000 00 0000 140	Прочие поступления от денежных взысканий (штрафов) и иных сумм в возмещение ущерба	18 443,6	19 181,4
1 16 90040 04 0000 140	Прочие поступления от денежных взысканий (штрафов) и иных сумм в возмещение ущерба, зачисляемые в бюджеты городских округов	18 443,6	19 181,4
2 00 00000 00 0000 000	БЕЗВОЗМЕЗДНЫЕ ПОСТУПЛЕНИЯ	2 094 168,5	2 147 533,4
2 02 00000 00 0000 000	БЕЗВОЗМЕЗДНЫЕ ПОСТУПЛЕНИЯ ОТ ДРУГИХ БЮДЖЕТОВ БЮДЖЕТНОЙ СИСТЕМЫ РОССИЙСКОЙ ФЕДЕРАЦИИ	2 094 168,5	2 147 533,4
2 02 20000 00 0000 151	Субсидии бюджетам бюджетной системы Российской Федерации (межбюджетные субсидии)	199 961,3	194 276,8
2 02 25064 00 0000 151	Субсидии бюджетам на государственную поддержку малого и среднего предпринимательства, включая крестьянские (фермерские) хозяйства	317,5	317,5
2 02 25064 04 0000 151	Субсидии бюджетам городских округов на государственную поддержку малого и среднего предпринимательства, включая крестьянские (фермерские) хозяйства	317,5	317,5
2 02 20051 00 0000 151	Субсидии бюджетам на реализацию федеральных целевых программ	76 562,5	76 562,5
2 02 20051 04 0000 151	Субсидии бюджетам городских округов на реализацию федеральных целевых программ	76 562,5	76 562,5
2 02 20216 00 0000 151	Субсидии бюджетам на осуществление дорожной деятельности в отношении автомобильных дорог общего пользования, а также капитального ремонта и ремонта дворовых территорий многоквартирных домов, проездов к дворовым территориям многоквартирных домов населенных пунктов	35 205,5	36 965,8
2 02 20216 04 0000 151	Субсидии бюджетам городских округов на осуществление дорожной деятельности в отношении автомобильных дорог общего пользования, а также капитального ремонта и ремонта дворовых территорий многоквартирных домов, проездовкдворовымтерриторияммногоквартирныхдомовнаселенныхпунктов	35 205,5	36 965,8
2 02 29999 00 0000 151	Прочие субсидии	87 875,8	80 431,0
2 02 29999 04 0000 151	Прочие субсидии бюджетам городских округов	87 875,8	80 431,0
2 02 30000 00 0000 151	Субвенции бюджетам бюджетной системы Российской Федерации	1 890 201,6	1 949 251,0
2 02 35250 00 0000 151	Субвенции бюджетам на оплату жилищно-коммунальных услуг отдельным категориям граждан	116 340,3	116 327,0
2 02 35250 04 0000 151	Субвенции бюджетам городских округов на оплату жилищно-коммунальных услуг отдельным категориям граждан	116 340,3	116 327,0
2 02 35930 00 0000 151	Субвенции бюджетам на государственную регистрацию актов гражданского состояния	6 362,2	6 368,0
2 02 35930 04 0000 151	Субвенции бюджетам городских округов на государственную регистрацию актов гражданского состояния	6 362,2	6 368,0
2 02 35220 00 0000 151	Субвенции бюджетам на осуществление переданного полномочия Российской Федерации по осуществлению ежегодной денежной выплаты лицам, награжденным нагрудным знаком “Почетный донор России”	9 327,4	9 327,4
2 02 35220 04 0000 151	Субвенции бюджетам городских округов на осуществление переданного полномочия Российской Федерации по осуществлению ежегодной денежной выплаты лицам, награжденным нагрудным знаком “Почетный донор России”	9 327,4	9 327,4
2 02 35280 00 0000 151	Субвенции бюджетам на выплаты инвалидам компенсаций страховых премий по договорам обязательного страхования гражданской ответственности владельцев транспортных средств	56,9	56,9
2 02 35280 04 0000 151	Субвенции бюджетам городских округов на выплаты инвалидам компенсаций страховых премий по договорам обязательного страхования гражданской ответственности владельцев транспортных средств	56,9	56,9
2 02 30013 00 0000 151	Субвенции бюджетам муниципальных образований на обеспечение мер социальной поддержки реабилитированных лиц и лиц, признанных пострадавшими от политических репрессий	7 070,1	7 336,9

Код БК РФ	Наименование статьи доходов	Плановый период	
		2018 год	2019 год
2 02 30013 04 0000 151	Субвенции бюджетам городских округов на обеспечение мер социальной поддержки реабилитированных лиц и лиц, признанных пострадавшими от политических репрессий	7 070,1	7 336,9
2 02 35260 00 0000 151	Субвенции бюджетам на выплату единовременного пособия при всех формах устройства детей, лишенных родительского попечения, в семью	703,0	702,4
2 02 35260 04 0000 151	Субвенции бюджетам городских округов на выплату единовременного пособия при всех формах устройства детей, лишенных родительского попечения, в семью	703,0	702,4
2 02 30024 00 0000 151	Субвенции местным бюджетам на выполнение передаваемых полномочий субъектов Российской Федерации	651 273,4	669 674,1
2 02 30024 04 0000 151	Субвенции бюджетам городских округов на выполнение передаваемых полномочий субъектов Российской Федерации	651 273,4	669 674,1
2 02 35270 00 0000 151	Субвенции бюджетам на выплату единовременного пособия беременной жене военнослужащего, проходящего военную службу по призыву, а также ежемесячного пособия на ребенка военнослужащего, проходящего военную службу по призыву	426,4	443,3
2 02 35270 04 0000 151	Субвенции бюджетам городских округов на выплату единовременного пособия беременной жене военнослужащего, проходящего военную службу по призыву, а также ежемесячного пособия на ребенка военнослужащего, проходящего военную службу по призыву	426,4	443,3
2 02 35485 00 0000 151	Субвенции бюджетам на обеспечение жильем граждан, уволенных с военной службы (службы), и приравненных к ним лиц	5 158,3	5 158,3
2 02 35485 04 0000 151	Субвенции бюджетам городских округов на обеспечение жильем граждан, уволенных с военной службы (службы), и приравненных к ним лиц	5 158,3	5 158,3
2 02 35541 00 0000 151	Субвенции бюджетам муниципальных образований на оказание несвязанной поддержки сельскохозяйственным товаропроизводителям в области растениеводства	0,0	27 525,0
2 02 35541 04 0000 151	Субвенции бюджетам городских округов на оказание несвязанной поддержки сельскохозяйственным товаропроизводителям в области растениеводства		27 525,0
2 02 35082 00 0000 151	Субвенции бюджетам муниципальных образований на предоставление жилых помещений детям-сиротам и детям, оставшимся без попечения родителей, лицам из их числа по договорам найма специализированных жилых помещений	27 525,0	0,0
2 02 35082 04 0000 151	Субвенции бюджетам городских округов на предоставление жилых помещений детям-сиротам и детям, оставшимся без попечения родителей, лицам из их числа по договорам найма специализированных жилых помещений	27 525,0	
2 02 35380 00 0000 151	Субвенции бюджетам на выплату государственных пособий лицам, не подлежащим обязательному социальному страхованию на случай временной нетрудоспособности и в связи с материнством, и лицам, уволенным в связи с ликвидацией организаций (прекращением деятельности, полномочий физическими лицами)	57 871,3	58 480,3
2 02 35380 04 0000 151	Субвенции бюджетам городских округов на выплату государственных пособий лицам, не подлежащим обязательному социальному страхованию на случай временной нетрудоспособности и в связи с материнством, и лицам, уволенным в связи с ликвидацией организаций (прекращением деятельности, полномочий физическими лицами)	57 871,3	58 480,3
2 02 35137 00 0000 151	Субвенции бюджетам на осуществление переданных полномочий Российской Федерации по предоставлению отдельных мер социальной поддержки граждан, подвергшихся воздействию радиации	11 200,6	11 200,6
2 02 35137 04 0000 151	Субвенции бюджетам городских округов на осуществление переданных полномочий Российской Федерации по предоставлению отдельных мер социальной поддержки граждан, подвергшихся воздействию радиации	11 200,6	11 200,6
2 02 39999 00 0000 151	Прочие субвенции	996 886,7	1 036 650,8
2 02 39999 04 0000 151	Прочие субвенции бюджетам городских округов	996 886,7	1 036 650,8
2 02 40000 00 0000 151	Иные межбюджетные трансферты	4 005,6	4 005,6
2 02 49999 00 0000 151	Прочие межбюджетные трансферты, передаваемые бюджетам	4 005,6	4 005,6
2 02 49999 04 0000 151	Прочие межбюджетные трансферты, передаваемые бюджетам городских округов	4 005,6	4 005,6
	ВСЕГО ДОХОДОВ	3 688 604,4	3 805 475,2

Заместитель председателя
Волгодонской городской Думы И.В. Батлуков

Приложение 3
к решению Волгодонской
городской Думы
«О бюджете города Волгодонска
на 2017 год и на плановый период
2018 и 2019 годов»
от 08.12.2016 № 75

Источники финансирования дефицита бюджета города Волгодонска на 2017 год

(тыс. рублей)

Код БК РФ	Наименование	Сумма
01 00 00 00 00 0000 000	Источники внутреннего финансирования дефицитов бюджетов	50 000,0
01 02 00 00 00 0000 000	Кредиты кредитных организаций в валюте Российской Федерации	50 000,0
01 02 00 00 00 0000 700	Получение кредитов от кредитных организаций в валюте Российской Федерации	50 000,0
01 02 00 00 04 0000 710	Получение кредитов от кредитных организаций бюджетами городских округов в валюте Российской Федерации	50 000,0
01 02 00 00 00 0000 800	Погашение кредитов, предоставленных кредитными организациями в валюте Российской Федерации	0,0
01 02 00 00 04 0000 810	Погашение бюджетами городских округов кредитов от кредитных организаций в валюте Российской Федерации	0,0
01 05 00 00 00 0000 000	Изменение остатков средств на счетах по учету средств бюджетов	0,0
01 05 00 00 00 0000 500	Увеличение остатков средств бюджетов	3 705 648,8
01 05 02 00 00 0000 500	Увеличение прочих остатков средств бюджетов	3 705 648,8
01 05 02 01 00 0000 510	Увеличение прочих остатков денежных средств бюджетов	3 705 648,8
01 05 02 01 04 0000 510	Увеличение прочих остатков денежных средств бюджетов городских округов	3 705 648,8
01 05 00 00 00 0000 600	Уменьшение остатков средств бюджетов	3 705 648,8
01 05 02 00 00 0000 600	Уменьшение прочих остатков средств бюджетов	3 705 648,8
01 05 02 01 00 0000 610	Уменьшение прочих остатков денежных средств бюджетов	3 705 648,8
01 05 02 01 04 0000 610	Уменьшение прочих остатков денежных средств бюджетов городских округов	3 705 648,8

Заместитель председателя
Волгодонской городской Думы И.В. Батлуков

Приложение 4
к решению Волгодонской
городской Думы
«О бюджете города Волгодонска
на 2017 год и на плановый период
2018 и 2019 годов»
от 08.12.2016 № 75

Источники финансирования дефицита бюджета города Волгодонска на плановый период 2018 и 2019 годов

(тыс. рублей)

Код БК РФ	Наименование	Плановый период	
		2018 год	2019 год
01 00 00 00 00 0000 000	Источники внутреннего финансирования дефицитов бюджетов	-70 000,0	-79 000,0
01 02 00 00 00 0000 000	Кредиты кредитных организаций в валюте Российской Федерации	-70 000,0	-79 000,0
01 02 00 00 00 0000 700	Получение кредитов от кредитных организаций в валюте Российской Федерации	0,0	0,0
01 02 00 00 04 0000 710	Получение кредитов от кредитных организаций бюджетами городских округов в валюте Российской Федерации	0,0	0,0
01 02 00 00 00 0000 800	Погашение кредитов, предоставленных кредитными организациями в валюте Российской Федерации	70 000,0	79 000,0
01 02 00 00 04 0000 810	Погашение бюджетами городских округов кредитов от кредитных организаций в валюте Российской Федерации	70 000,0	79 000,0
01 05 00 00 00 0000 000	Изменение остатков средств на счетах по учету средств бюджетов	0,0	0,0
01 05 00 00 00 0000 500	Увеличение остатков средств бюджетов	3 688 604,4	3 805 475,2
01 05 02 00 00 0000 500	Увеличение прочих остатков средств бюджетов	3 688 604,4	3 805 475,2
01 05 02 01 00 0000 510	Увеличение прочих остатков денежных средств бюджетов	3 688 604,4	3 805 475,2
01 05 02 01 04 0000 510	Увеличение прочих остатков денежных средств бюджетов городских округов	3 688 604,4	3 805 475,2
01 05 00 00 00 0000 600	Уменьшение остатков средств бюджетов	3 688 604,4	3 805 475,2
01 05 02 00 00 0000 600	Уменьшение прочих остатков средств бюджетов	3 688 604,4	3 805 475,2
01 05 02 01 00 0000 610	Уменьшение прочих остатков денежных средств бюджетов	3 688 604,4	3 805 475,2
01 05 02 01 04 0000 610	Уменьшение прочих остатков денежных средств бюджетов городских округов	3 688 604,4	3 805 475,2

Заместитель председателя
Волгодонской городской Думы И.В. Батлуков

Приложение 5
к решению Волгодонской
городской Думы
«О бюджете города Волгодонска
на 2017 год и на плановый период
2018 и 2019 годов»
от 08.12.2016 № 75

Перечень главных администраторов доходов бюджета города Волгодонска – органов местного самоуправления, отраслевых (функциональных) органов Администрации города Волгодонска

Код БК РФ		Наименование главного администратора доходов местного бюджета
главного администратора доходов	доходов местного бюджета	
1	2	3
901	Волгодонская городская Дума	
901	1 13 02994 04 0000 130	Прочие доходы от компенсации затрат бюджетов городских округов
901	1 16 23041 04 0000 140	Доходы от возмещения ущерба при возникновении страховых случаев по обязательному страхованию гражданской ответственности, когда выгодоприобретателями выступают получатели средств бюджетов городских округов
901	1 16 23042 04 0000 140	Доходы от возмещения ущерба при возникновении иных страховых случаев, когда выгодоприобретателями выступают получатели средств бюджетов городских округов
901	1 16 32000 04 0000 140	Денежные взыскания, налагаемые в возмещение ущерба, причиненного в результате незаконного или нецелевого использования бюджетных средств (в части бюджетов городских округов)
901	1 16 90040 04 0000 140	Прочие поступления от денежных взысканий (штрафов) и иных сумм в возмещение ущерба, зачисляемые в бюджеты городских округов
901	1 17 05040 04 0000 180	Прочие неналоговые доходы бюджетов городских округов
902	Администрация города Волгодонска	
902	1 08 07150 01 0000 110	Государственная пошлина за выдачу разрешения на установку рекламной конструкции
902	1 08 07150 01 1000 110	Государственная пошлина за выдачу разрешения на установку рекламной конструкции
902	1 08 07150 01 4000 110	Государственная пошлина за выдачу разрешения на установку рекламной конструкции
902	1 08 07173 01 0000 110	Государственная пошлина за выдачу органом местного самоуправления городского округа специального разрешения на движение по автомобильным дорогам транспортных средств, осуществляющих перевозки опасных, тяжеловесных и (или) крупногабаритных грузов, зачисляемая в бюджеты городских округов
902	1 08 07173 01 1000 110	Государственная пошлина за выдачу органом местного самоуправления городского округа специального разрешения на движение по автомобильным дорогам транспортных средств, осуществляющих перевозки опасных, тяжеловесных и (или) крупногабаритных грузов, зачисляемая в бюджеты городских округов
902	1 08 07173 01 4000 110	Государственная пошлина за выдачу органом местного самоуправления городского округа специального разрешения на движение по автомобильным дорогам транспортных средств, осуществляющих перевозки опасных, тяжеловесных и (или) крупногабаритных грузов, зачисляемая в бюджеты городских округов
902	1 11 05027 04 0000 120	Доходы, получаемые в виде арендной платы за земельные участки, расположенные в полосе отвода автомобильных дорог общего пользования местного значения, находящихся в собственности городских округов
902	1 11 05074 04 0000 120	Доходы от сдачи в аренду имущества, составляющего казну городских округов (за исключением земельных участков)
902	1 11 08040 04 0000 120	Средства, получаемые от передачи имущества, находящегося в собственности городских округов (за исключением имущества муниципальных бюджетных и автономных учреждений, а также имущества муниципальных унитарных предприятий, в том числе казенных), в залог, в доверительное управление
902	1 11 09034 04 0000 120	Доходы от эксплуатации и использования имущества автомобильных дорог, находящихся в собственности городских округов
902	1 11 09044 04 0000 120	Прочие поступления от использования имущества, находящегося в собственности городских округов (за исключением имущества муниципальных бюджетных и автономных учреждений, а также имущества муниципальных унитарных предприятий, в том числе казенных)
902	1 13 01994 04 0000 130	Прочие доходы от оказания платных услуг (работ) получателями средств бюджетов городских округов
902	1 13 02994 04 0000 130	Прочие доходы от компенсации затрат бюджетов городских округов
902	1 14 01040 04 0000 410	Доходы от продажи квартир, находящихся в собственности городских округов
902	1 14 02043 04 0000 410	Доходы от реализации иного имущества, находящегося в собственности городских округов (за исключением имущества муниципальных бюджетных и автономных учреждений, а также имущества муниципальных унитарных предприятий, в том числе казенных), в части реализации основных средств по указанному имуществу
902	1 16 18040 04 0000 140	Денежные взыскания (штрафы) за нарушение бюджетного законодательства (в части бюджетов городских округов)
902	1 16 23041 04 0000 140	Доходы от возмещения ущерба при возникновении страховых случаев по обязательному страхованию гражданской ответственности, когда выгодоприобретателями выступают получатели средств бюджетов городских округов
902	1 16 23042 04 0000 140	Доходы от возмещения ущерба при возникновении иных страховых случаев, когда выгодоприобретателями выступают получатели средств бюджетов городских округов

902	1 16 32000 04 0000 140	Денежные взыскания, налагаемые в возмещение ущерба, причиненного в результате незаконного или нецелевого использования бюджетных средств (в части бюджетов городских округов)
902	1 16 33040 04 0000 140	Денежные взыскания (штрафы) за нарушение законодательства Российской Федерации о контрактной системе в сфере закупок товаров, работ, услуг для обеспечения государственных и муниципальных нужд для нужд городских округов
902	1 16 37030 04 0000 140	Поступления сумм в возмещение вреда, причиняемого автомобильным дорогам местного значения транспортными средствами, осуществляющими перевозки тяжеловесных и (или) крупногабаритных грузов, зачисляемые в бюджеты городских округов
902	1 16 46000 04 0000 140	Поступления сумм в возмещение ущерба в связи с нарушением исполнителем (подрядчиком) условий государственных контрактов или иных договоров, финансируемых за счет средств муниципальных дорожных фондов городских округов, либо в связи с уклонением от заключения таких контрактов или иных договоров
902	1 16 90040 04 0000 140	Прочие поступления от денежных взысканий (штрафов) и иных сумм в возмещение ущерба, зачисляемые в бюджеты городских округов
902	1 17 05040 04 0000 180	Прочие неналоговые доходы бюджетов городских округов
902	2 02 20051 04 0000 151	Субсидии бюджетам городских округов на реализацию федеральных целевых программ
902	2 02 20077 04 0000 151	Субсидии бюджетам городских округов на софинансирование капитальных вложений в объекты муниципальной собственности
902	2 02 20216 04 0000 151	Субсидии бюджетам городских округов на осуществление дорожной деятельности в отношении автомобильных дорог общего пользования, а также капитального ремонта и ремонта дворовых территорий многоквартирных домов, проездов к дворовым территориям многоквартирных домов населенных пунктов
902	2 02 25064 04 0000 151	Субсидии бюджетам городских округов на государственную поддержку малого и среднего предпринимательства, включая крестьянские (фермерские) хозяйства
902	2 02 29999 04 0000 151	Прочие субсидии бюджетам городских округов
902	2 02 30024 04 0000 151	Субвенции бюджетам городских округов на выполнение передаваемых полномочий субъектов Российской Федерации
902	2 02 35082 04 0000 151	Субвенции бюджетам городских округов на предоставление жилых помещений детям-сиротам и детям, оставшимся без попечения родителей, лицам из их числа по договорам найма специализированных жилых помещений
902	2 02 35120 04 0000 151	Субвенции бюджетам городских округов на осуществление полномочий по составлению (изменению) списков кандидатов в присяжные заседатели федеральных судов общей юрисдикции в Российской Федерации
902	2 02 35134 04 0000 151	Субвенции бюджетам городских округов на осуществление полномочий по обеспечению жильем отдельных категорий граждан, установленных Федеральным законом от 12 января 1995 года № 5-ФЗ «О ветеранах», в соответствии с Указом Президента Российской Федерации от 7 мая 2008 года № 714 «Об обеспечении жильем ветеранов Великой Отечественной войны 1941 - 1945 годов»
902	2 02 35135 04 0000 151	Субвенции бюджетам городских округов на осуществление полномочий по обеспечению жильем отдельных категорий граждан, установленных федеральными законами от 12 января 1995 года № 5-ФЗ «О ветеранах» и от 24 ноября 1995 года № 181-ФЗ «О социальной защите инвалидов в Российской Федерации»
902	2 02 35541 04 0000 151	Субвенции бюджетам городских округов на оказание несвязанной поддержки сельскохозяйственным товаропроизводителям в области растениеводства
902	2 02 39999 04 0000 151	Прочие субвенции бюджетам городских округов
902	2 02 45160 04 0000 151	Межбюджетные трансферты, передаваемые бюджетам городских округов для компенсации дополнительных расходов, возникших в результате решений, принятых органами власти другого уровня
902	2 02 45224 04 0000 151	Межбюджетные трансферты, передаваемые бюджетам городских округов на финансовое обеспечение мероприятий по временному социально-бытовому обустройству лиц, вынужденно покинувших территорию Украины и находящихся в пунктах временного размещения
902	2 02 49999 04 0000 151	Прочие межбюджетные трансферты, передаваемые бюджетам городских округов
902	2 19 25020 04 0000 151	Возврат остатков субсидий на мероприятия подпрограммы «Обеспечение жильем молодых семей» федеральной целевой программы «Жилище» на 2015 - 2020 годы из бюджетов городских округов
902	2 19 25024 04 0000 151	Возврат остатков субсидий на мероприятия по приведению объектов города Волгодонска в состояние, обеспечивающее безопасное проживание его жителей, из бюджетов городских округов
902	2 19 25064 04 0000 151	Возврат остатков субсидий на государственную поддержку малого и среднего предпринимательства, включая крестьянские (фермерские) хозяйства, из бюджетов городских округов
903	Контрольно-счетная палата города Волгодонска	
903	1 13 02994 04 0000 130	Прочие доходы от компенсации затрат бюджетов городских округов
903	1 16 23041 04 0000 140	Доходы от возмещения ущерба при возникновении страховых случаев по обязательному страхованию гражданской ответственности, когда выгодоприобретателями выступают получатели средств бюджетов городских округов
903	1 16 23042 04 0000 140	Доходы от возмещения ущерба при возникновении иных страховых случаев, когда выгодоприобретателями выступают получатели средств бюджетов городских округов
903	1 16 32000 04 0000 140	Денежные взыскания, налагаемые в возмещение ущерба, причиненного в результате незаконного или нецелевого использования бюджетных средств (в части бюджетов городских округов)
903	1 17 05040 04 0000 180	Прочие неналоговые доходы бюджетов городских округов
904	Финансовое управление города Волгодонска	
904	1 13 02994 04 0000 130	Прочие доходы от компенсации затрат бюджетов городских округов
904	1 16 18040 04 0000 140	Денежные взыскания (штрафы) за нарушение бюджетного законодательства (в части бюджетов городских округов)
904	1 16 23041 04 0000 140	Доходы от возмещения ущерба при возникновении страховых случаев по обязательному страхованию гражданской ответственности, когда выгодоприобретателями выступают получатели средств бюджетов городских округов
904	1 16 23042 04 0000 140	Доходы от возмещения ущерба при возникновении иных страховых случаев, когда выгодоприобретателями выступают получатели средств бюджетов городских округов
904	1 16 32000 04 0000 140	Денежные взыскания, налагаемые в возмещение ущерба, причиненного в результате незаконного или нецелевого использования бюджетных средств (в части бюджетов городских округов)
904	1 16 90040 04 0000 140	Прочие поступления от денежных взысканий (штрафов) и иных сумм в возмещение ущерба, зачисляемые в бюджеты городских округов
904	1 17 01040 04 0000 180	Невыясненные поступления, зачисляемые в бюджеты городских округов
904	1 17 05040 04 0000 180	Прочие неналоговые доходы бюджетов городских округов
904	2 02 19999 04 0000 151	Прочие дотации бюджетам городских округов
904	2 02 49999 04 0000 151	Прочие межбюджетные трансферты, передаваемые бюджетам городских округов
905	Управление здравоохранения г.Волгодонска	
905	1 13 02994 04 0000 130	Прочие доходы от компенсации затрат бюджетов городских округов
905	1 16 23041 04 0000 140	Доходы от возмещения ущерба при возникновении страховых случаев по обязательному страхованию гражданской ответственности, когда выгодоприобретателями выступают получатели средств бюджетов городских округов
905	1 16 23042 04 0000 140	Доходы от возмещения ущерба при возникновении иных страховых случаев, когда выгодоприобретателями выступают получатели средств бюджетов городских округов
905	1 16 32000 04 0000 140	Денежные взыскания, налагаемые в возмещение ущерба, причиненного в результате незаконного или нецелевого использования бюджетных средств (в части бюджетов городских округов)
905	1 16 33040 04 0000 140	Денежные взыскания (штрафы) за нарушение законодательства Российской Федерации о контрактной системе в сфере закупок товаров, работ, услуг для обеспечения государственных и муниципальных нужд для нужд городских округов
905	1 16 90040 04 0000 140	Прочие поступления от денежных взысканий (штрафов) и иных сумм в возмещение ущерба, зачисляемые в бюджеты городских округов
905	1 17 05040 04 0000 180	Прочие неналоговые доходы бюджетов городских округов
905	2 02 25027 04 0000 151	Субсидии бюджетам городских округов на реализацию мероприятий государственной программы Российской Федерации «Доступная среда» на 2011 - 2020 годы
905	2 02 29999 04 0000 151	Прочие субсидии бюджетам городских округов
905	2 02 30024 04 0000 151	Субвенции бюджетам городских округов на выполнение передаваемых полномочий субъектов Российской Федерации
905	2 02 39999 04 0000 151	Прочие субвенции бюджетам городских округов
905	2 02 49999 04 0000 151	Прочие межбюджетные трансферты, передаваемые бюджетам городских округов
905	2 18 04010 04 0000 180	Доходы бюджетов городских округов от возврата бюджетными учреждениями остатков субсидий прошлых лет
905	2 19 25027 04 0000 151	Возврат остатков субсидий на мероприятия государственной программы Российской Федерации «Доступная среда» на 2011 - 2020 годы из бюджетов городских округов
905	2 19 45224 04 0000 151	Возврат остатков иных межбюджетных трансфертов на финансовое обеспечение мероприятий по временному социально-бытовому обустройству лиц, вынужденно покинувших территорию Украины и находящихся в пунктах временного размещения, из бюджетов городских округов
906	Отдел культуры г. Волгодонска	
906	1 13 02994 04 0000 130	Прочие доходы от компенсации затрат бюджетов городских округов
906	1 16 23041 04 0000 140	Доходы от возмещения ущерба при возникновении страховых случаев по обязательному страхованию гражданской ответственности, когда выгодоприобретателями выступают получатели средств бюджетов городских округов
906	1 16 23042 04 0000 140	Доходы от возмещения ущерба при возникновении иных страховых случаев, когда выгодоприобретателями выступают получатели средств бюджетов городских округов
906	1 16 32000 04 0000 140	Денежные взыскания, налагаемые в возмещение ущерба, причиненного в результате незаконного или нецелевого использования бюджетных средств (в части бюджетов городских округов)
906	1 16 90040 04 0000 140	Прочие поступления от денежных взысканий (штрафов) и иных сумм в возмещение ущерба, зачисляемые в бюджеты городских округов
906	1 17 05040 04 0000 180	Прочие неналоговые доходы бюджетов городских округов
906	2 02 29999 04 0000 151	Прочие субсидии бюджетам городских округов
906	2 02 39999 04 0000 151	Прочие субвенции бюджетам городских округов
906	2 02 45144 04 0000 151	Межбюджетные трансферты, передаваемые бюджетам городских округов на комплектование книжных фондов библиотек муниципальных образований
906	2 02 49999 04 0000 151	Прочие межбюджетные трансферты, передаваемые бюджетам городских округов
906	2 19 45144 04 0000 151	Возврат остатков иных межбюджетных трансфертов на комплектование книжных фондов библиотек муниципальных образований и государственных библиотек городов Москвы и Санкт-Петербурга из бюджетов городских округов
907	Управление образования г.Волгодонска	
907	1 13 02994 04 0000 130	Прочие доходы от компенсации затрат бюджетов городских округов
907	1 16 23041 04 0000 140	Доходы от возмещения ущерба при возникновении страховых случаев по обязательному страхованию гражданской ответственности, когда выгодоприобретателями выступают получатели средств бюджетов городских округов
907	1 16 23042 04 0000 140	Доходы от возмещения ущерба при возникновении иных страховых случаев, когда выгодоприобретателями выступают получатели средств бюджетов городских округов
907	1 16 32000 04 0000 140	Денежные взыскания, налагаемые в возмещение ущерба, причиненного в результате незаконного или нецелевого использования бюджетных средств (в части бюджетов городских округов)
907	1 16 90040 04 0000 140	Прочие поступления от денежных взысканий (штрафов) и иных сумм в возмещение ущерба, зачисляемые в бюджеты городских округов
907	1 17 05040 04 0000 180	Прочие неналоговые доходы бюджетов городских округов
907	2 02 20051 04 0000 151	Субсидии бюджетам городских округов на реализацию федеральных целевых программ
907	2 02 25027 04 0000 151	Субсидии бюджетам городских округов на реализацию мероприятий государственной программы Российской Федерации «Доступная среда» на 2011 - 2020 годы
907	2 02 29999 04 0000 151	Прочие субсидии бюджетам городских округов
907	2 02 30024 04 0000 151	Субвенции бюджетам городских округов на выполнение передаваемых полномочий субъектов Российской Федерации
907	2 02 30027 04 0000 151	Субвенции бюджетам городских округов на содержание ребенка в семье опекуна и приемной семье, а также вознаграждение, причитающееся приемному родителю
907	2 02 30029 04 0000 151	Субвенции бюджетам городских округов на компенсацию части платы, взимаемой с родителей (законных представителей) за присмотр и уход за детьми, посещающими образовательные организации, реализующие образовательные программы дошкольного образования
907	2 02 35260 04 0000 151	Субвенции бюджетам городских округов на выплату единовременного пособия при всех формах устройства детей, лишенных родительского попечения, в семью
907	2 02 39999 04 0000 151	Прочие субвенции бюджетам городских округов
907	2 02 49999 04 0000 151	Прочие межбюджетные трансферты, передаваемые бюджетам городских округов
907	2 18 04010 04 0000 180	Доходы бюджетов городских округов от возврата бюджетными учреждениями остатков субсидий прошлых лет
907	2 19 25027 04 0000 180	Возврат остатков субсидий на мероприятия государственной программы Российской Федерации «Доступная среда» на 2011 - 2020 годы из бюджетов городских округов
913	Департамент труда и социального развития Администрации города Волгодонска	
913	1 11 05074 04 0000 120	Доходы от сдачи в аренду имущества, составляющего казну городских округов (за исключением земельных участков)
913	1 13 02994 04 0000 130	Прочие доходы от компенсации затрат бюджетов городских округов
913	1 16 23041 04 0000 140	Доходы от возмещения ущерба при возникновении страховых случаев по обязательному страхованию гражданской ответственности, когда выгодоприобретателями выступают получатели средств бюджетов городских округов
913	1 16 23042 04 0000 140	Доходы от возмещения ущерба при возникновении иных страховых случаев, когда выгодоприобретателями выступают получатели средств бюджетов городских округов
913	1 16 32000 04 0000 140	Денежные взыскания, налагаемые в возмещение ущерба, причиненного в результате незаконного или нецелевого использования бюджетных средств (в части бюджетов городских округов)
913	1 16 90040 04 0000 140	Прочие поступления от денежных взысканий (штрафов) и иных сумм в возмещение ущерба, зачисляемые в бюджеты городских округов
913	1 17 05040 04 0000 180	Прочие неналоговые доходы бюджетов городских округов
913	2 02 25027 04 0000 151	Субсидии бюджетам городских округов на реализацию мероприятий государственной программы Российской Федерации «Доступная среда» на 2011 - 2020 годы
913	2 02 29999 04 0000 151	Прочие субсидии бюджетам городских округов
913	2 02 30013 04 0000 151	Субвенции бюджетам городских округов на обеспечение мер социальной поддержки реабилитированных лиц и лиц, признанных пострадавшими от политических репрессий
913	2 02 30024 04 0000 151	Субвенции бюджетам городских округов на выполнение передаваемых полномочий субъектов Российской Федерации
913	2 02 35084 04 0000 151	Субвенции бюджетам городских округов на осуществление ежемесячной денежной выплаты, назначаемой в случае рождения третьего ребенка или последующих детей до достижения ребенком возраста трех лет
913	2 02 35137 04 0000 151	Субвенции бюджетам городских округов на осуществление переданных полномочий Российской Федерации по предоставлению отдельных мер социальной поддержки граждан, подвергшихся воздействию радиации
913	2 02 35220 04 0000 151	Субвенции бюджетам городских округов на осуществление переданного полномочия Российской Федерации по осуществлению ежегодной денежной выплаты лицам, награжденным нагрудным знаком «Почетный донор России»
913	2 02 35250 04 0000 151	Субвенции бюджетам городских округов на оплату жилищно-коммунальных услуг отдельным категориям граждан
913	2 02 35270 04 0000 151	Субвенции бюджетам городских округов на выплату единовременного пособия беременной жене военнослужащего, проходящего военную службу по призыву, а также ежемесячного пособия на ребенка военнослужащего, проходящего военную службу по призыву
913	2 02 35280 04 0000 151	Субвенции бюджетам городских округов на выплаты инвалидам компенсаций страховых премий по договорам обязательного страхования гражданской ответственности владельцев транспортных средств
913	2 02 35380 04 0000 151	Субвенции бюджетам городских округов на выплату государственных пособий лицам, не подлежащим обязательному социальному страхованию на случай временной нетрудоспособности и в связи с материнством, и лицам, уволенным в связи с ликвидацией организаций (прекращением деятельности, полномочий физическими лицами)
913	2 02 39999 04 0000 151	Прочие субвенции бюджетам городских округов
913	2 02 49999 04 0000 151	Прочие межбюджетные трансферты, передаваемые бюджетам городских округов
913	2 18 04010 04 0000 180	Доходы бюджетов городских округов от возврата бюджетными учреждениями остатков субсидий прошлых лет
913	2 19 25027 04 0000 180	Возврат остатков субсидий на мероприятия государственной программы Российской Федерации «Доступная среда» на 2011 - 2020 годы из бюджетов городских округов
914	Комитет по управлению имуществом города Волгодонска	
914	1 11 01040 04 0000 120	Доходы в виде прибыли, приходящейся на доли в уставных (складочных) капиталах хозяйственных товариществ и обществ, или дивидендов по акциям, принадлежащим городским округам
914	1 11 02084 04 0000 120	Доходы от размещения сумм, аккумулируемых в ходе проведения аукционов по продаже акций, находящихся в собственности городских округов
914	1 11 05024 04 0000 120	Доходы, получаемые в виде арендной платы, а также средства от продажи права на заключение договоров аренды за земли, находящиеся в собственности городских округов (за исключением земельных участков муниципальных бюджетных и автономных учреждений)
914	1 11 05027 04 0000 120	Доходы, получаемые в виде арендной платы за земельные участки, расположенные в полосе отвода автомобильных дорог общего пользования местного значения, находящихся в собственности городских округов
914	1 11 05034 04 0000 120	Доходы от сдачи в аренду имущества, находящегося в оперативном управлении органов управления городских округов и созданных ими учреждений (за исключением имущества муниципальных бюджетных и автономных учреждений)
914	1 11 05074 04 0000 120	Доходы от сдачи в аренду имущества, составляющего казну городских округов (за исключением земельных участков)
914	1 11 07014 04 0000 120	Доходы от перечисления части прибыли, остающейся после уплаты налогов и иных обязательных платежей муниципальных унитарных предприятий, созданных городскими округами
914	1 11 08040 04 0000 120	Средства, получаемые от передачи имущества, находящегося в собственности городских округов (за исключением имущества муниципальных бюджетных и автономных учреждений, а также имущества муниципальных унитарных предприятий, в том числе казенных), в залог, в доверительное управление
914	1 11 09034 04 0000 120	Доходы от эксплуатации и использования имущества автомобильных дорог, находящихся в собственности городских округов
914	1 11 09044 04 0000 120	Прочие поступления от использования имущества, находящегося в собственности городских округов (за исключением имущества муниципальных бюджетных и автономных учреждений, а также имущества муниципальных унитарных предприятий, в том числе казенных)
914	1 13 02994 04 0000 130	Прочие доходы от компенсации затрат бюджетов городских округов

914	1 14 01040 04 0000 410	Доходы от продажи квартир, находящихся в собственности городских округов
914	1 14 02042 04 0000 410	Доходы от реализации имущества, находящегося в оперативном управлении учреждений, находящихся в ведении органов управления городских округов (за исключением имущества муниципальных бюджетных и автономных учреждений), в части реализации основных средств по указанному имуществу
914	1 14 02042 04 0000 440	Доходы от реализации имущества, находящегося в оперативном управлении учреждений, находящихся в ведении органов управления городских округов (за исключением имущества муниципальных бюджетных и автономных учреждений), в части реализации материальных запасов по указанному имуществу
914	1 14 02043 04 0000 410	Доходы от реализации иного имущества, находящегося в собственности городских округов (за исключением имущества муниципальных бюджетных и автономных учреждений, а также имущества муниципальных унитарных предприятий, в том числе казенных), в части реализации основных средств по указанному имуществу
914	1 14 02043 04 0000 440	Доходы от реализации иного имущества, находящегося в собственности городских округов (за исключением имущества муниципальных бюджетных и автономных учреждений, а также имущества муниципальных унитарных предприятий, в том числе казенных), в части реализации материальных запасов по указанному имуществу
914	1 14 02048 04 0000 410	Доходы от реализации недвижимого имущества бюджетных, автономных учреждений, находящегося в собственности городских округов, в части реализации основных средств
914	1 14 04040 04 0000 420	Доходы от продажи нематериальных активов, находящихся в собственности городских округов
914	1 14 06012 04 0000 430	Доходы от продажи земельных участков, государственная собственность на которые не разграничена и которые расположены в границах городских округов
914	1 14 06024 04 0000 430	Доходы от продажи земельных участков, находящихся в собственности городских округов (за исключением земельных участков муниципальных бюджетных и автономных учреждений)
914	1 14 06044 04 0000 430	Доходы от продажи земельных участков, находящихся в собственности городских округов, находящихся в пользовании бюджетных и автономных учреждений
914	1 16 23041 04 0000 140	Доходы от возмещения ущерба при возникновении страховых случаев по обязательному страхованию гражданской ответственности, когда выгодоприобретателями выступают получатели средств бюджетов городских округов
914	1 16 23042 04 0000 140	Доходы от возмещения ущерба при возникновении иных страховых случаев, когда выгодоприобретателями выступают получатели средств бюджетов городских округов
914	1 16 32000 04 0000 140	Денежные взыскания, налагаемые в возмещение ущерба, причиненного в результате незаконного или нецелевого использования бюджетных средств (в части бюджетов городских округов)
914	1 16 46000 04 0000 140	Поступления сумм в возмещение ущерба в связи с нарушением исполнителем (подрядчиком) условий государственных контрактов или иных договоров, финансируемых за счет средств муниципальных дорожных фондов городских округов, либо в связи с уклонением от заключения таких контрактов или иных договоров
914	1 16 90040 04 0000 140	Прочие поступления от денежных взысканий (штрафов) и иных сумм в возмещение ущерба, зачисляемые в бюджеты городских округов
914	1 17 05040 04 0000 180	Прочие неналоговые доходы бюджетов городских округов
914	2 02 29999 04 0000 151	Прочие субсидии бюджетам городских округов
914	2 02 30024 04 0000 151	Субвенции бюджетам городских округов на выполнение передаваемых полномочий субъектов Российской Федерации
915	Комитет по физической культуре и спорту города Волгодонска	
915	1 13 02994 04 0000 130	Прочие доходы от компенсации затрат бюджетов городских округов
915	1 16 23041 04 0000 140	Доходы от возмещения ущерба при возникновении страховых случаев по обязательному страхованию гражданской ответственности, когда выгодоприобретателями выступают получатели средств бюджетов городских округов
915	1 16 23042 04 0000 140	Доходы от возмещения ущерба при возникновении иных страховых случаев, когда выгодоприобретателями выступают получатели средств бюджетов городских округов
915	1 16 32000 04 0000 140	Денежные взыскания, налагаемые в возмещение ущерба, причиненного в результате незаконного или нецелевого использования бюджетных средств (в части бюджетов городских округов)
915	1 16 90040 04 0000 140	Прочие поступления от денежных взысканий (штрафов) и иных сумм в возмещение ущерба, зачисляемые в бюджеты городских округов
915	1 17 05040 04 0000 180	Прочие неналоговые доходы бюджетов городских округов
915	2 02 49999 04 0000 151	Прочие межбюджетные трансферты, передаваемые бюджетам городских округов
917	Отдел записи актов гражданского состояния Администрации города Волгодонска Ростовской области	
917	1 13 02994 04 0000 130	Прочие доходы от компенсации затрат бюджетов городских округов
917	1 16 23041 04 0000 140	Доходы от возмещения ущерба при возникновении страховых случаев по обязательному страхованию гражданской ответственности, когда выгодоприобретателями выступают получатели средств бюджетов городских округов
917	1 16 23042 04 0000 140	Доходы от возмещения ущерба при возникновении иных страховых случаев, когда выгодоприобретателями выступают получатели средств бюджетов городских округов
917	1 16 32000 04 0000 140	Денежные взыскания, налагаемые в возмещение ущерба, причиненного в результате незаконного или нецелевого использования бюджетных средств (в части бюджетов городских округов)
917	1 17 05040 04 0000 180	Прочие неналоговые доходы бюджетов городских округов
917	2 02 35930 04 0000 151	Субвенции бюджетам городских округов на государственную регистрацию актов гражданского состояния
917	2 02 49999 04 0000 151	Прочие межбюджетные трансферты, передаваемые бюджетам городских округов

Заместитель председателя
Волгодонской городской Думы И.В. Батлуков

Приложение 6
к решению Волгодонской городской Думы
«О бюджете города Волгодонска на 2017 год и
на плановый период 2018 и 2019 годов»
от 08.12.2016 № 75

Перечень главных администраторов источников финансирования дефицита бюджета города Волгодонска

Код БК РФ		Наименование главного администратора источников финансирования дефицитов бюджетов
главного администратора	источников финансирования дефицитов бюджетов	
		Финансовое управление города Волгодонска
904	01 02 00 00 04 0000 710	Получение кредитов от кредитных организаций бюджетами городских округов в валюте Российской Федерации
904	01 02 00 00 04 0000 810	Погашение бюджетами городских округов кредитов от кредитных организаций в валюте Российской Федерации
904	01 05 02 01 04 0000 510	Увеличение прочих остатков денежных средств бюджетов городских округов
904	01 05 02 01 04 0000 610	Уменьшение прочих остатков денежных средств бюджетов городских округов

Заместитель председателя
Волгодонской городской Думы И.В. Батлуков

Приложение 7
к решению Волгодонской городской Думы
«О бюджете города Волгодонска на 2017 год и
на плановый период 2018 и 2019 годов»
от 08.12.2016 № 75

Распределение бюджетных ассигнований по разделам, подразделам, целевым статьям (муниципальным программам города Волгодонска и непрограммным направлениям деятельности), группам и подгруппам видов расходов классификации расходов местного бюджета на 2017 год

(тыс. рублей)

Наименование	Рз	ПР	ЦСР	ВР	Сумма
ВСЕГО					3 705 648,8
ОБЩЕГОСУДАРСТВЕННЫЕ ВОПРОСЫ	01	00			325 486,7
Функционирование законодательных (представительных) органов государственной власти и представительных органов муниципальных образований	01	03			16 466,9
Расходы на выплаты по оплате труда работников органов местного самоуправления и отраслевых (функциональных) органов Администрации города Волгодонска по Председателю Волгодонской городской Думы - главы города Волгодонска в рамках обеспечения деятельности Волгодонской городской Думы (Расходы на выплаты персоналу государственных (муниципальных) органов)	01	03	89 1 00 00110	120	2 050,2
Расходы на выплаты по оплате труда работников органов местного самоуправления и отраслевых (функциональных) органов Администрации города Волгодонска по Заместителю председателя Волгодонской городской Думы в рамках обеспечения деятельности Волгодонской городской Думы (Расходы на выплаты персоналу государственных (муниципальных) органов)	01	03	89 2 00 00110	120	1 415,6
Расходы на выплаты по оплате труда работников органов местного самоуправления и отраслевых (функциональных) органов Администрации города Волгодонска в рамках обеспечения деятельности Волгодонской городской Думы (Расходы на выплаты персоналу государственных (муниципальных) органов)	01	03	89 3 00 00110	120	10 516,6
Расходы на обеспечение функций органов местного самоуправления и отраслевых (функциональных) органов Администрации города Волгодонска в рамках обеспечения деятельности Волгодонской городской Думы (Расходы на выплаты персоналу государственных (муниципальных) органов)	01	03	89 3 00 00190	120	79,0
Расходы на обеспечение функций органов местного самоуправления и отраслевых (функциональных) органов Администрации города Волгодонска в рамках обеспечения деятельности Волгодонской городской Думы (Иные закупки товаров, работ и услуг для обеспечения государственных (муниципальных) нужд)	01	03	89 3 00 00190	240	694,3
Расходы на организацию повышения квалификации в рамках обеспечения деятельности Волгодонской городской Думы (Расходы на выплаты персоналу государственных (муниципальных) органов)	01	03	89 3 00 25030	120	31,1
Расходы на организацию повышения квалификации в рамках обеспечения деятельности Волгодонской городской Думы (Иные закупки товаров, работ и услуг для обеспечения государственных (муниципальных) нужд)	01	03	89 3 00 25030	240	30,0
Расходы на информационное, программное и материально- техническое обеспечение в рамках обеспечения деятельности Волгодонской городской Думы (Иные закупки товаров, работ и услуг для обеспечения государственных (муниципальных) нужд)	01	03	89 3 00 25040	240	266,1
Мероприятия по диспансеризации муниципальных служащих города Волгодонска в рамках обеспечения деятельности Волгодонской городской Думы (Иные закупки товаров, работ и услуг для обеспечения государственных (муниципальных) нужд)	01	03	89 3 00 25160	240	34,0
Осуществление закупок в части приобретения работ, услуг по освещению деятельности органов местного самоуправления и отраслевых (функциональных) органов Администрации города Волгодонска в средствах массовой информации, печатных изданиях, в информационно-телекоммуникационной сети «Интернет» в рамках обеспечения деятельности Волгодонской городской Думы (Иные закупки товаров, работ и услуг для обеспечения государственных (муниципальных) нужд)	01	03	89 3 00 98723	240	632,5
Осуществление закупок в части приобретения работ, услуг по трансляции в теле- или радиоэфире (в том числе в рамках новостной программы или отдельной передачи) информации о деятельности органов местного самоуправления и отраслевых (функциональных) органов Администрации города Волгодонска в рамках обеспечения деятельности Волгодонской городской Думы (Иные закупки товаров, работ и услуг для обеспечения государственных (муниципальных) нужд)	01	03	89 3 00 98724	240	517,5
Осуществление закупок в части приобретения работ, услуг по информационному сопровождению деятельности органов местного самоуправления и отраслевых (функциональных) органов Администрации города Волгодонска в рамках обеспечения деятельности Волгодонской городской Думы (Иные закупки товаров, работ и услуг для обеспечения государственных (муниципальных) нужд)	01	03	89 3 00 98725	240	200,0
Функционирование Правительства Российской Федерации, высших исполнительных органов государственной власти субъектов Российской Федерации, местных администраций	01	04			90 690,1
Расходы на выплаты по оплате труда работников органов местного самоуправления и отраслевых (функциональных) органов Администрации города Волгодонска в рамках обеспечения деятельности Администрации города Волгодонска (Расходы на выплаты персоналу государственных (муниципальных) органов)	01	04	88 0 00 00110	120	80 971,9
Расходы на обеспечение функций органов местного самоуправления и отраслевых (функциональных) органов Администрации города Волгодонска в рамках обеспечения деятельности Администрации города Волгодонска (Расходы на выплаты персоналу государственных (муниципальных) органов)	01	04	88 0 00 00190	120	103,5
Расходы на обеспечение функций органов местного самоуправления и отраслевых (функциональных) органов Администрации города Волгодонска в рамках обеспечения деятельности Администрации города Волгодонска (Иные закупки товаров, работ и услуг для обеспечения государственных (муниципальных) нужд)	01	04	88 0 00 00190	240	8 418,9
Мероприятия по диспансеризации муниципальных служащих города Волгодонска в рамках обеспечения деятельности Администрации города Волгодонска (Иные закупки товаров, работ и услуг для обеспечения государственных (муниципальных) нужд)	01	04	88 0 00 25160	240	252,2
Расходы на осуществление полномочий по созданию и обеспечению деятельности административных комиссий в рамках обеспечения деятельности Администрации города Волгодонска (Расходы на выплаты персоналу государственных (муниципальных) органов)	01	04	88 0 00 72360	120	407,4
Расходы на осуществление полномочий по созданию и обеспечению деятельности административных комиссий в рамках обеспечения деятельности Администрации города Волгодонска (Иные закупки товаров, работ и услуг для обеспечения государственных (муниципальных) нужд)	01	04	88 0 00 72360	240	39,1
Расходы на осуществление полномочий по созданию и обеспечению деятельности комиссий по делам несовершеннолетних и защите их прав в рамках обеспечения деятельности Администрации города Волгодонска (Расходы на выплаты персоналу государственных (муниципальных) органов)	01	04	88 0 00 72370	120	476,7
Расходы на осуществление полномочий по созданию и обеспечению деятельности комиссий по делам несовершеннолетних и защите их прав в рамках обеспечения деятельности Администрации города Волгодонска (Иные закупки товаров, работ и услуг для обеспечения государственных (муниципальных) нужд)	01	04	88 0 00 72370	240	20,0
Расходы на осуществление полномочий по определению в соответствии с частью 1 статьи 11.2 Областного закона от 25 октября 2002 года № 273-ЗС «Об административных правонарушениях» перечня должностных лиц, уполномоченных составлять протоколы об административных правонарушениях в рамках обеспечения деятельности Администрации города Волгодонска (Иные закупки товаров, работ и услуг для обеспечения государственных (муниципальных) нужд)	01	04	88 0 00 72390	240	0,4
Обеспечение деятельности финансовых, налоговых и таможенных органов и органов финансового (финансово-бюджетного) надзора	01	06			22 361,5
Расходы на выплаты по оплате труда работников органов местного самоуправления и отраслевых (функциональных) органов Администрации города Волгодонска в рамках подпрограммы «Управление муниципальными финансами» муниципальной программы города Волгодонска «Управление муниципальными финансами и муниципальным имуществом» (Расходы на выплаты персоналу государственных (муниципальных) органов)	01	06	10 1 00 00110	120	14 505,1
Расходы на обеспечение функций органов местного самоуправления и отраслевых (функциональных) органов Администрации города Волгодонска в рамках подпрограммы «Управление муниципальными финансами» муниципальной программы города Волгодонска «Управление муниципальными финансами и муниципальным имуществом» (Иные закупки товаров, работ и услуг для обеспечения государственных (муниципальных) нужд)	01	06	10 1 00 00190	240	382,0
Расходы на организацию повышения квалификации в рамках подпрограммы «Управление муниципальными финансами» муниципальной программы города Волгодонска «Управление муниципальными финансами и муниципальным имуществом» (Расходы на выплаты персоналу государственных (муниципальных) органов)	01	06	10 1 00 25030	120	22,9
Расходы на организацию повышения квалификации в рамках подпрограммы «Управление муниципальными финансами» муниципальной программы города Волгодонска «Управление муниципальными финансами и муниципальным имуществом» (Иные закупки товаров, работ и услуг для обеспечения государственных (муниципальных) нужд)	01	06	10 1 00 25030	240	47,8
Расходы на информационное, программное и материально - техническое обеспечение в рамках подпрограммы «Управление муниципальными финансами» муниципальной программы города Волгодонска «Управление муниципальными финансами и муниципальным имуществом» (Иные закупки товаров, работ и услуг для обеспечения государственных (муниципальных) нужд)	01	06	10 1 00 25040	240	442,2
Мероприятия по диспансеризации муниципальных служащих города Волгодонска в рамках подпрограммы «Управление муниципальными финансами» муниципальной программы города Волгодонска «Управление муниципальными финансами и муниципальным имуществом» (Иные закупки товаров, работ и услуг для обеспечения государственных (муниципальных) нужд)	01	06	10 1 00 25160	240	43,5
Расходы на выплаты по оплате труда работников органов местного самоуправления и отраслевых (функциональных) органов Администрации города Волгодонска по Председателю Контрольно - счётной палаты города Волгодонска в рамках обеспечения деятельности Контрольно - счётной палаты города Волгодонска (Расходы на выплаты персоналу государственных (муниципальных) органов)	01	06	90 1 00 00110	120	1 097,5
Расходы на выплаты по оплате труда работников органов местного самоуправления и отраслевых (функциональных) органов Администрации города Волгодонска в рамках обеспечения деятельности Контрольно - счётной палаты города Волгодонска (Расходы на выплаты персоналу государственных (муниципальных) органов)	01	06	90 2 00 00110	120	4 935,0
Расходы на обеспечение функций органов местного самоуправления и отраслевых (функциональных) органов Администрации города Волгодонска в рамках обеспечения деятельности Контрольно - счётной палаты города Волгодонска (Иные закупки товаров, работ и услуг для обеспечения государственных (муниципальных) нужд)	01	06	90 2 00 00190	240	276,0
Расходы на обеспечение первичных мер пожарной безопасности в рамках обеспечения деятельности Контрольно - счётной палаты города Волгодонска (Иные закупки товаров, работ и услуг для обеспечения государственных (муниципальных) нужд)	01	06	90 2 00 25010	240	18,9

Наименование	Рз	ПР	ЦСР	ВР	Сумма
Расходы на организацию повышения квалификации в рамках обеспечения деятельности Контрольно - счётной палаты города Волгодонска (Иные закупки товаров, работ и услуг для обеспечения государственных (муниципальных) нужд)	01	06	90 2 00 25030	240	12,0
Расходы на информационное, программное и материально- техническое обеспечение в рамках обеспечения деятельности Контрольно-счётной палаты города Волгодонска (Иные закупки товаров, работ и услуг для обеспечения государственных (муниципальных) нужд)	01	06	90 2 00 25040	240	566,9
Мероприятия по диспансеризации муниципальных служащих города Волгодонска в рамках обеспечения деятельности Контрольно - счётной палаты города Волгодонска (Иные закупки товаров, работ и услуг для обеспечения государственных (муниципальных) нужд)	01	06	90 2 00 25160	240	11,7
Резервные фонды	01	11			1 000,0
Резервный фонд Администрации города Волгодонска на финансовое обеспечение непредвиденных расходов в рамках непрограммного направления деятельности «Реализация функций органов местного самоуправления и отраслевых (функциональных) органов Администрации города Волгодонска» (Резервные средства)	01	11	99 1 00 91040	870	1 000,0
Другие общегосударственные вопросы	01	13			194 968,2
Премии главы Администрации города Волгодонска работникам учреждений культуры и дополнительного образования детей сферы культуры в рамках подпрограммы «Обеспечение реализации муниципальной программы» муниципальной программы города Волгодонска «Развитие культуры города Волгодонска» (Премии и гранты)	01	13	01 4 00 12060	350	130,2
Реализация направления расходов в рамках подпрограммы «Обеспечение реализации муниципальной программы» муниципальной программы города Волгодонска «Развитие культуры города Волгодонска» (Уплата налогов, сборов и иных платежей)	01	13	01 4 00 99990	850	1,8
Расходы на проведение мероприятий по совершенствованию системы профилактики правонарушений в рамках подпрограммы «Поддержка казачьих обществ в городе Волгодонске» муниципальной программы города Волгодонска «Обеспечение общественного порядка и противодействие преступности в городе Волгодонске» (Иные закупки товаров, работ и услуг для обеспечения государственных (муниципальных) нужд)	01	13	03 1 00 25050	240	500,0
Расходы на организацию и проведение конкурсов, конкурсов профессионального мастерства в рамках подпрограммы «Поддержка казачьих обществ в городе Волгодонске» муниципальной программы города Волгодонска «Обеспечение общественного порядка и противодействие преступности в городе Волгодонске» (Иные выплаты населению)	01	13	03 1 00 25060	360	50,0
Расходы на обеспечение исполнения членами казачьих обществ обязательств по оказанию содействия органам местного самоуправления в осуществлении задач и функций, предусмотренных договорами, заключенными в соответствии с Областным законом от 29 сентября 1999 года № 47-ЗС «О казачьих дружинах в Ростовской области» в рамках подпрограммы «Поддержка казачьих обществ в городе Волгодонске» муниципальной программы города Волгодонска «Обеспечение общественного порядка и противодействие преступности в городе Волгодонске» (Субсидии некоммерческим организациям (за исключением государственных (муниципальных) учреждений))	01	13	03 1 00 71040	630	4 005,6
Мероприятия направленные на профилактику социально - негативных явлений в рамках подпрограммы «Профилактика социально-негативных явлений в городе Волгодонске» муниципальной программы города Волгодонска «Обеспечение общественного порядка и противодействие преступности в городе Волгодонске» (Иные закупки товаров, работ и услуг для обеспечения государственных (муниципальных) нужд)	01	13	03 2 00 25070	240	107,1
Премии главы Администрации города Волгодонска лучшим педагогическим работникам муниципальных образовательных учреждений в рамках подпрограммы «Охрана семьи и детства, другие вопросы в сфере образования» муниципальной программы города Волгодонска «Развитие образования в городе Волгодонске» (Премии и гранты)	01	13	06 4 00 12010	350	488,3
Реализация направления расходов в рамках подпрограммы «Охрана семьи и детства, другие вопросы в сфере образования» муниципальной программы города Волгодонска «Развитие образования в городе Волгодонске» (Исполнение судебных актов)	01	13	06 4 00 99990	830	128,7
Реализация направления расходов в рамках подпрограммы «Охрана семьи и детства, другие вопросы в сфере образования» муниципальной программы города Волгодонска «Развитие образования в городе Волгодонске» (Уплата налогов, сборов и иных платежей)	01	13	06 4 00 99990	850	916,1
Реализация направления расходов в рамках подпрограммы «Социальная поддержка населения» муниципальной программы города Волгодонска «Социальная поддержка граждан Волгодонска» (Уплата налогов, сборов и иных платежей)	01	13	08 1 00 99990	850	359,1
Расходы на организацию повышения квалификации в рамках муниципальной программы города Волгодонска «Муниципальная политика» (Иные закупки товаров, работ и услуг для обеспечения государственных (муниципальных) нужд)	01	13	09 0 00 25030	240	138,0
Расходы на организацию и проведение конкурсов, конкурсов профессионального мастерства в рамках муниципальной программы города Волгодонска «Муниципальная политика» (Иные закупки товаров, работ и услуг для обеспечения государственных (муниципальных) нужд)	01	13	09 0 00 25060	240	5,0
Расходы на организацию и проведение конкурсов, конкурсов профессионального мастерства в рамках муниципальной программы города Волгодонска «Муниципальная политика» (Иные выплаты населению)	01	13	09 0 00 25060	360	45,0
Расходы на организацию и проведение конкурсов, конкурсов профессионального мастерства в рамках муниципальной программы города Волгодонска «Муниципальная политика» (Специальные расходы)	01	13	09 0 00 25060	880	329,0
Расходы на выплаты по оплате труда работников органов местного самоуправления и отраслевых (функциональных) органов Администрации города Волгодонска в рамках подпрограммы «Управление муниципальным имуществом» муниципальной программы города Волгодонска «Управление муниципальными финансами и муниципальным имуществом» (Расходы на выплаты персоналу государственных (муниципальных) органов)	01	13	10 2 00 00110	120	18 943,9
Расходы на обеспечение функций органов местного самоуправления и отраслевых (функциональных) органов Администрации города Волгодонска в рамках подпрограммы «Управление муниципальным имуществом» муниципальной программы города Волгодонска «Управление муниципальными финансами и муниципальным имуществом» (Расходы на выплаты персоналу государственных (муниципальных) органов)	01	13	10 2 00 00190	120	19,5
Расходы на обеспечение функций органов местного самоуправления и отраслевых (функциональных) органов Администрации города Волгодонска в рамках подпрограммы «Управление муниципальным имуществом» муниципальной программы города Волгодонска «Управление муниципальными финансами и муниципальным имуществом» (Иные закупки товаров, работ и услуг для обеспечения государственных (муниципальных) нужд)	01	13	10 2 00 00190	240	1 494,6
Расходы на обеспечение первичных мер пожарной безопасности в рамках подпрограммы в рамках подпрограммы «Управление муниципальным имуществом» муниципальной программы города Волгодонска «Управление муниципальными финансами и муниципальным имуществом» (Иные закупки товаров, работ и услуг для обеспечения государственных (муниципальных) нужд)	01	13	10 2 00 25010	240	32,0
Расходы на организацию повышения квалификации в рамках подпрограммы в рамках подпрограммы «Управление муниципальным имуществом» муниципальной программы города Волгодонска «Управление муниципальными финансами и муниципальным имуществом» (Иные закупки товаров, работ и услуг для обеспечения государственных (муниципальных) нужд)	01	13	10 2 00 25030	240	50,0
Расходы на информационное, программное и материально - техническое обеспечение в рамках подпрограммы «Управление муниципальными имуществом» муниципальной программы города Волгодонска «Управление муниципальными финансами и муниципальным имуществом» (Иные закупки товаров, работ и услуг для обеспечения государственных (муниципальных) нужд)	01	13	10 2 00 25040	240	832,6
Расходы на совершенствование механизма управления и распоряжения муниципальным имуществом в рамках подпрограммы «Управление муниципальным имуществом» муниципальной программы города Волгодонска «Управление муниципальными финансами и муниципальным имуществом» (Иные закупки товаров, работ и услуг для обеспечения государственных (муниципальных) нужд)	01	13	10 2 00 25210	240	2 090,7
Расходы на оплату ежемесячного взноса на капитальный ремонт общего имущества в многоквартирных домах в части муниципальных помещений в рамках подпрограммы «Управление муниципальным имуществом» муниципальной программы города Волгодонска «Управление муниципальными финансами и муниципальным имуществом» (Иные закупки товаров, работ и услуг для обеспечения государственных (муниципальных) нужд)	01	13	10 2 00 25480	240	2 398,9
Реализация направления расходов в рамках подпрограммы «Управление муниципальным имуществом» муниципальной программы города Волгодонска «Управление муниципальными финансами и муниципальным имуществом» (Расходы на выплаты персоналу государственных (муниципальных) органов)	01	13	10 2 00 99990	120	396,2
Реализация направления расходов в рамках подпрограммы «Управление муниципальным имуществом» муниципальной программы города Волгодонска «Управление муниципальными финансами и муниципальным имуществом» (Уплата налогов, сборов и иных платежей)	01	13	10 2 00 99990	850	110,0
Расходы на обеспечение деятельности (оказание услуг) муниципальных учреждений в рамках подпрограммы «Оптимизация и повышение качества предоставления государственных и муниципальных услуг на базе МАУ «МФЦ» муниципальной программы города Волгодонска «Экономическое развитие и инновационная экономика города Волгодонска» (Субсидии автономным учреждениям)	01	13	11 4 00 00590	620	32 245,6
Расходы на реализацию принципа экстерриториальности при предоставлении государственных и муниципальных услуг в рамках подпрограммы «Оптимизация и повышение качества предоставления государственных и муниципальных услуг на базе МАУ «МФЦ» муниципальной программы города Волгодонска «Экономическое развитие и инновационная экономика города Волгодонска» (Субсидии автономным учреждениям)	01	13	11 4 00 73600	620	157,1
Расходы на организацию предоставления областных услуг на базе многофункциональных центров предоставления государственных и муниципальных услуг в рамках подпрограммы «Оптимизация и повышение качества предоставления государственных и муниципальных услуг на базе МАУ «МФЦ» муниципальной программы города Волгодонска «Экономическое развитие и инновационная экономика города Волгодонска» (Субсидии автономным учреждениям)	01	13	11 4 00 74020	620	41,0
Расходы на обеспечение первичных мер пожарной безопасности в рамках обеспечения деятельности Администрации города Волгодонска (Иные закупки товаров, работ и услуг для обеспечения государственных (муниципальных) нужд)	01	13	88 0 00 25010	240	174,6
Расходы на информационное, программное и материально- техническое обеспечение в рамках обеспечения деятельности Администрации города Волгодонска (Иные закупки товаров, работ и услуг для обеспечения государственных (муниципальных) нужд)	01	13	88 0 00 25040	240	493,7
Расходы на осуществление полномочий по содержанию архивных учреждений (за исключением коммунальных расходов) в части расходов на хранение, комплектование, учет и использование архивных документов, относящихся к государственной собственности в рамках обеспечения деятельности Администрации города Волгодонска (Расходы на выплаты персоналу государственных (муниципальных) органов)	01	13	88 0 00 72350	120	271,3
Осуществление закупок в части приобретения работ, услуг по освещению деятельности органов местного самоуправления и отраслевых (функциональных) органов Администрации города Волгодонска в средствах массовой информации, печатных изданиях, в информационно-телекоммуникационной сети «Интернет» в рамках обеспечения деятельности Администрации города Волгодонска (Иные закупки товаров, работ и услуг для обеспечения государственных (муниципальных) нужд)	01	13	88 0 00 98723	240	249,9
Осуществление закупок в части приобретения работ, услуг по трансляции в теле- или радиоэфире (в том числе в рамках новостной программы или отдельной передачи) информации о деятельности органов местного самоуправления и отраслевых (функциональных) органов Администрации города Волгодонска в рамках обеспечения деятельности Администрации города Волгодонска (Иные закупки товаров, работ и услуг для обеспечения государственных (муниципальных) нужд)	01	13	88 0 00 98724	240	250,0
Осуществление закупок в части приобретения работ, услуг по информационному сопровождению деятельности органов местного самоуправления и отраслевых (функциональных) органов Администрации города Волгодонска в рамках обеспечения деятельности Администрации города Волгодонска (Иные закупки товаров, работ и услуг для обеспечения государственных (муниципальных) нужд)	01	13	88 0 00 98725	240	0,6
Реализация направления расходов в рамках обеспечения деятельности Администрации города Волгодонска (Расходы на выплаты персоналу государственных (муниципальных) органов)	01	13	88 0 00 99990	120	515,9
Реализация направления расходов в рамках обеспечения деятельности Администрации города Волгодонска (Иные закупки товаров, работ и услуг для обеспечения государственных (муниципальных) нужд)	01	13	88 0 00 99990	240	690,3
Реализация направления расходов в рамках обеспечения деятельности Администрации города Волгодонска (Иные выплаты населению)	01	13	88 0 00 99990	360	724,2
Реализация направления расходов в рамках обеспечения деятельности Администрации города Волгодонска (Исполнение судебных актов)	01	13	88 0 00 99990	830	159,3
Реализация направления расходов в рамках обеспечения деятельности Администрации города Волгодонска (Уплата налогов, сборов и иных платежей)	01	13	88 0 00 99990	850	2 463,4
Расходы на обеспечение первичных мер пожарной безопасности в рамках обеспечения деятельности Волгодонской городской Думы (Иные закупки товаров, работ и услуг для обеспечения государственных (муниципальных) нужд)	01	13	89 3 00 25010	240	178,3
Расходы на обеспечение деятельности помощников депутатов в рамках обеспечения деятельности Волгодонской городской Думы (Расходы на выплаты персоналу государственных (муниципальных) органов)	01	13	89 3 00 91020	120	8 131,4
Расходы на обеспечение деятельности помощников депутатов в рамках обеспечения деятельности Волгодонской городской Думы (Иные закупки товаров, работ и услуг для обеспечения государственных (муниципальных) нужд)	01	13	89 3 00 91020	240	2 114,1
Реализация направления расходов в рамках обеспечения деятельности Волгодонской городской Думы (Иные закупки товаров, работ и услуг для обеспечения государственных (муниципальных) нужд)	01	13	89 3 00 99990	240	1 276,3
Реализация направления расходов в рамках обеспечения деятельности Волгодонской городской Думы (Иные выплаты населению)	01	13	89 3 00 99990	360	220,7
Реализация направления расходов в рамках обеспечения деятельности Волгодонской городской Думы (Уплата налогов, сборов и иных платежей)	01	13	89 3 00 99990	850	263,6
Реализация направления расходов в рамках обеспечения деятельности Контрольно - счётной палаты города Волгодонска (Уплата налогов, сборов и иных платежей)	01	13	90 2 00 99990	850	11,2
Расходы на выплаты по оплате труда работников органов местного самоуправления и отраслевых (функциональных) органов Администрации города Волгодонска по иным непрограммным мероприятиям в рамках непрограммного направления деятельности «Реализация функций органов местного самоуправления и отраслевых (функциональных) органов Администрации города Волгодонска» (Расходы на выплаты персоналу государственных (муниципальных) органов)	01	13	99 9 00 00110	120	645,9
Расходы на государственную регистрацию актов гражданского состояния в рамках непрограммного направления деятельности «Реализация функций органов местного самоуправления и отраслевых (функциональных) органов Администрации города Волгодонска» (Расходы на выплаты персоналу государственных (муниципальных) органов)	01	13	99 9 00 59310	120	4 665,8
Расходы на государственную регистрацию актов гражданского состояния в рамках непрограммного направления деятельности «Реализация функций органов местного самоуправления и отраслевых (функциональных) органов Администрации города Волгодонска» (Иные закупки товаров, работ и услуг для обеспечения государственных (муниципальных) нужд)	01	13	99 9 00 59310	240	1 852,5
Расходы на государственную регистрацию актов гражданского состояния в рамках непрограммного направления деятельности «Реализация функций органов местного самоуправления и отраслевых (функциональных) органов Администрации города Волгодонска» (Уплата налогов, сборов и иных платежей)	01	13	99 9 00 59310	850	2,0
Расходы, зарезервированные на софинансирование к средствам областного (федерального) бюджета и расходы капитального характера, не предусмотренные другими направлениями расходов по иным непрограммным мероприятиям в рамках непрограммного направления деятельности «Реализация функций органов местного самоуправления и отраслевых (функциональных) органов Администрации города Волгодонска» (Резервные средства)	01	13	99 9 00 91050	870	93 597,2
Расходы, зарезервированные на реализацию Указов Президента Российской Федерации от 7 мая 2012 года №597 «О мероприятиях по реализации государственной социальной политики», от 1 июня 2012 года №761 «О Национальной стратегии действий в интересах детей на 2012-2017 годы», от 28 декабря 2012 года №1688 «О некоторых мерах по реализации государственной политики в сфере защиты детей-сирот и детей, оставшихся без попечения родителей» в части повышения оплаты труда отдельным категориям работников социальной сферы по иным непрограммным мероприятиям в рамках непрограммного направления деятельности «Реализация функций органов местного самоуправления и отраслевых (функциональных) органов Администрации города Волгодонска» (Резервные средства)	01	13	99 9 00 91060	870	8 100,0
Расходы, зарезервированные на повышение минимального размера оплаты труда с 1 июля 2017 года до 7 800 рублей в рамках непрограммного направления деятельности «Реализация функций органов местного самоуправления и отраслевых (функциональных) органов Администрации города Волгодонска» (Резервные средства)	01	13	99 9 00 91090	870	1 900,0
НАЦИОНАЛЬНАЯ ОБОРОНА	02	00			185,1
Мобилизационная подготовка экономики	02	04			185,1
Реализация направления расходов в рамках обеспечения деятельности Администрации города Волгодонска (Иные закупки товаров, работ и услуг для обеспечения государственных (муниципальных) нужд)	02	04	88 0 00 99990	240	185,1
НАЦИОНАЛЬНАЯ БЕЗОПАСНОСТЬ И ПРАВООХРАНИТЕЛЬНАЯ ДЕЯТЕЛЬНОСТЬ	03	00			26 732,7
Защита населения и территории от чрезвычайных ситуаций природного и техногенного характера, гражданская оборона	03	09			26 732,7
Расходы на обеспечение деятельности (оказание услуг) муниципальных учреждений в рамках муниципальной программы города Волгодонска «Защита населения и территории города Волгодонска от чрезвычайных ситуаций» (Расходы на выплаты персоналу казенных учреждений)	03	09	07 0 00 00590	110	19 513,2
Расходы на обеспечение деятельности (оказание услуг) муниципальных учреждений в рамках муниципальной программы города Волгодонска «Защита населения и территории города Волгодонска от чрезвычайных ситуаций» (Иные закупки товаров, работ и услуг для обеспечения государственных (муниципальных) нужд)	03	09	07 0 00 00590	240	3 353,4
Расходы на обеспечение первичных мер пожарной безопасности в рамках муниципальной программы города Волгодонска «Защита населения и территории города Волгодонска от чрезвычайных ситуаций» (Иные закупки товаров, работ и услуг для обеспечения государственных (муниципальных) нужд)	03	09	07 0 00 25010	240	33,2
Расходы на проведение мероприятий по совершенствованию системы профилактики правонарушений в рамках муниципальной программы города Волгодонска «Защита населения и территории города Волгодонска от чрезвычайных ситуаций» (Иные закупки товаров, работ и услуг для обеспечения государственных (муниципальных) нужд)	03	09	07 0 00 25050	240	3 634,6
Реализация направления расходов в рамках муниципальной программы города Волгодонска «Защита населения и территории города Волгодонска от чрезвычайных ситуаций» (Уплата налогов, сборов и иных платежей)	03	09	07 0 00 99990	850	198,3
НАЦИОНАЛЬНАЯ ЭКОНОМИКА	04	00			145 237,8
Общеэкономические вопросы	04	01			205,3
Расходы на осуществление полномочий по государственному регулированию тарифов на перевозку пассажиров и багажа в рамках обеспечения деятельности Администрации города Волгодонска (Расходы на выплаты персоналу государственных (муниципальных) органов)	04	01	88 0 00 72380	120	203,7

Наименование	Рз	ПР	ЦСР	ВР	Сумма
Расходы на осуществление полномочий по государственному регулированию тарифов на перевозку пассажиров и багажа в рамках обеспечения деятельности Администрации города Волгодонска (Иные закупки товаров, работ и услуг для обеспечения государственных (муниципальных) нужд)	04	01	88 0 00 72380	240	1,6
Сельское хозяйство и рыболовство	04	05			1 084,4
Расходы на осуществление полномочий по поддержке сельскохозяйственного производства и осуществлению мероприятий в области обеспечения плодородия земель сельскохозяйственного назначения для предоставления субсидий сельскохозяйственным товаропроизводителям (кроме граждан, ведущих личное подсобное хозяйство) на оказание несвязанной поддержки в области растениеводства по иным непрограммным мероприятиям в рамках непрограммного направления деятельности «Реализация функций органов местного самоуправления и отраслевых (функциональных) органов Администрации города Волгодонска» (Субсидии юридическим лицам (кроме некоммерческих организаций), индивидуальным предпринимателям, физическим лицам - производителям товаров, работ, услуг)	04	05	99 9 00 R0410	810	1 084,4
Лесное хозяйство	04	07			1 278,6
Организация благоустройства территории города в рамках муниципальной программы города Волгодонска «Благоустроенный город» (Иные закупки товаров, работ и услуг для обеспечения государственных (муниципальных) нужд)	04	07	14 0 00 25260	240	1 278,6
Транспорт	04	08			5 617,5
Расходы на проведение мероприятия по поддержанию горэлектротранспорта посредством предоставления субсидии на компенсацию выпадающих доходов из-за разницы между экономически обоснованным тарифом и установленным тарифом на перевозку пассажиров и багажа горэлектротранспортом в рамках подпрограммы «Развитие транспортной инфраструктуры города Волгодонска» муниципальной программы города Волгодонска «Развитие транспортной системы города Волгодонска» (Субсидии юридическим лицам (кроме некоммерческих организаций), индивидуальным предпринимателям, физическим лицам - производителям товаров, работ, услуг)	04	08	15 1 00 69040	810	5 617,5
Дорожное хозяйство (дорожные фонды)	04	09			129 013,9
Расходы на ремонт автомобильных дорог общего пользования местного значения и искусственных сооружений на них в рамках подпрограммы «Развитие транспортной инфраструктуры города Волгодонска» муниципальной программы города Волгодонска «Развитие транспортной системы города Волгодонска» (Иные закупки товаров, работ и услуг для обеспечения государственных (муниципальных) нужд)	04	09	15 1 00 25270	240	15 000,0
Расходы на содержание автомобильных дорог общего пользования местного значения и искусственных сооружений на них в рамках подпрограммы «Развитие транспортной инфраструктуры города Волгодонска» муниципальной программы города Волгодонска «Развитие транспортной системы города Волгодонска» (Иные закупки товаров, работ и услуг для обеспечения государственных (муниципальных) нужд)	04	09	15 1 00 25280	240	64 815,7
Строительство объектов муниципальной собственности в рамках подпрограммы «Развитие транспортной инфраструктуры города Волгодонска» муниципальной программы города Волгодонска «Развитие транспортной системы города Волгодонска» (Бюджетные инвестиции)	04	09	15 1 00 49010	410	672,9
Расходы на ремонт и содержание автомобильных дорог общего пользования местного значения в рамках подпрограммы «Развитие транспортной инфраструктуры города Волгодонска» муниципальной программы города Волгодонска «Развитие транспортной системы города Волгодонска» (Иные закупки товаров, работ и услуг для обеспечения государственных (муниципальных) нужд)	04	09	15 1 00 73510	240	33 529,0
Софинансирование расходов на ремонт и содержание автомобильных дорог общего пользования местного значения в рамках подпрограммы «Развитие транспортной инфраструктуры города Волгодонска» муниципальной программы города Волгодонска «Развитие транспортной системы города Волгодонска» (Иные закупки товаров, работ и услуг для обеспечения государственных (муниципальных) нужд)	04	09	15 1 00 S3510	240	13 496,3
Проведение комплекса мероприятий по обеспечению безопасности дорожного движения в рамках подпрограммы «Повышение безопасности дорожного движения на территории города Волгодонска» муниципальной программы города Волгодонска «Развитие транспортной системы города Волгодонска» (Иные закупки товаров, работ и услуг для обеспечения государственных (муниципальных) нужд)	04	09	15 2 00 25550	240	1 500,0
Другие вопросы в области национальной экономики	04	12			8 038,1
Расходы на совершенствование механизма управления и распоряжения муниципальным имуществом в рамках подпрограммы «Управление муниципальным имуществом» муниципальной программы города Волгодонска «Управление муниципальными финансами и муниципальным имуществом» (Иные закупки товаров, работ и услуг для обеспечения государственных (муниципальных) нужд)	04	12	10 2 00 25210	240	525,8
Расходы на формирование благоприятного инвестиционного имиджа города Волгодонска в рамках подпрограммы «Создание благоприятных условий для привлечения инвестиций в город Волгодонск» муниципальной программы города Волгодонска «Экономическое развитие и инновационная экономика города Волгодонска» (Иные закупки товаров, работ и услуг для обеспечения государственных (муниципальных) нужд)	04	12	11 1 00 25320	240	390,0
Расходы на образовательное, информационное и методическое обеспечение субъектов малого и среднего предпринимательства, пропаганда и популяризация предпринимательской деятельности в рамках подпрограммы «Развитие субъектов малого и среднего предпринимательства в городе Волгодонске» муниципальной программы города Волгодонска «Экономическое развитие и инновационная экономика города Волгодонска» (Иные закупки товаров, работ и услуг для обеспечения государственных (муниципальных) нужд)	04	12	11 2 00 25190	240	460,0
Субсидия субъектам малого и среднего предпринимательства, организациям, образующим инфраструктуру поддержки субъектов малого и среднего предпринимательства в рамках подпрограммы «Развитие субъектов малого и среднего предпринимательства в городе Волгодонске» муниципальной программы города Волгодонска «Экономическое развитие и инновационная экономика города Волгодонска» (Субсидии юридическим лицам (кроме некоммерческих организаций), индивидуальным предпринимателям, физическим лицам - производителям товаров, работ, услуг)	04	12	11 2 00 69010	810	1 546,0
Расходы на реализацию муниципальных программ, в сферу реализации которых входит развитие субъектов малого и среднего предпринимательства в рамках подпрограммы «Развитие субъектов малого и среднего предпринимательства в городе Волгодонске» муниципальной программы города Волгодонска «Экономическое развитие и инновационная экономика города Волгодонска» (Субсидии юридическим лицам (кроме некоммерческих организаций), индивидуальным предпринимателям, физическим лицам - производителям товаров, работ, услуг)	04	12	11 2 00 73440	810	317,5
Софинансирование расходов на реализацию муниципальных программ, в сферу реализации которых входит развитие субъектов малого и среднего предпринимательства в рамках подпрограммы «Развитие субъектов малого и среднего предпринимательства в городе Волгодонске» муниципальной программы города Волгодонска «Экономическое развитие и инновационная экономика города Волгодонска» (Субсидии юридическим лицам (кроме некоммерческих организаций), индивидуальным предпринимателям, физическим лицам - производителям товаров, работ, услуг)	04	12	11 2 00 S3440	810	127,8
Расходы на укрепление муниципальной системы защиты прав потребителей в рамках подпрограммы «Защита прав потребителей в городе Волгодонске» муниципальной программы города Волгодонска «Экономическое развитие и инновационная экономика города Волгодонска» (Иные закупки товаров, работ и услуг для обеспечения государственных (муниципальных) нужд)	04	12	11 3 00 25200	240	220,0
Расходы на организацию и проведение мероприятий, форумов, конференций, фестивалей, направленных на развитие туристской деятельности в рамках подпрограммы «Развитие туризма в городе Волгодонске» муниципальной программы города Волгодонска «Экономическое развитие и инновационная экономика города Волгодонска» (Иные закупки товаров, работ и услуг для обеспечения государственных (муниципальных) нужд)	04	12	11 5 00 25240	240	150,0
Мероприятия по развитию въездного и внутреннего туризма в городе Волгодонске и повышению конкурентоспособности муниципального туристского продукта в рамках подпрограммы «Развитие туризма в городе Волгодонске» муниципальной программы города Волгодонска «Экономическое развитие и инновационная экономика города Волгодонска» (Иные закупки товаров, работ и услуг для обеспечения государственных (муниципальных) нужд)	04	12	11 5 00 25390	240	201,0
Расходы на разработку документов по планировке и межеванию перспективных территорий жилищного строительства в рамках подпрограммы «Развитие территорий для жилищного строительства в г.Волгодонске» муниципальной программы города Волгодонска «Обеспечение жильем отдельных категорий граждан в городе Волгодонске» (Иные закупки товаров, работ и услуг для обеспечения государственных (муниципальных) нужд)	04	12	12 2 00 25150	240	4 100,0
ЖИЛИЩНО-КОММУНАЛЬНОЕ ХОЗЯЙСТВО	05	00			285 774,3
Жилищное хозяйство	05	01			137 463,4
Расходы на проведение текущего, капитального ремонта объектов муниципальной собственности в рамках подпрограммы «Развитие жилищного хозяйства в городе Волгодонске» муниципальной программы города Волгодонска «Обеспечение качественными жилищно-коммунальными услугами населения города Волгодонска» (Иные закупки товаров, работ и услуг для обеспечения государственных (муниципальных) нужд)	05	01	13 1 00 25370	240	35,1
Расходы на оплату ежемесячного взноса на капитальный ремонт общего имущества в многоквартирных домах в части муниципальных помещений в рамках подпрограммы «Развитие жилищного хозяйства в городе Волгодонске» муниципальной программы города Волгодонска «Обеспечение качественными жилищно-коммунальными услугами населения города Волгодонска» (Иные закупки товаров, работ и услуг для обеспечения государственных (муниципальных) нужд)	05	01	13 1 00 25480	240	3 548,2
Расходы местного бюджета на мероприятия по приведению объектов города Волгодонска в состояние, обеспечивающее безопасное проживание его жителей в рамках подпрограммы «Создание условий для обеспечения качественными коммунальными услугами населения города Волгодонска» муниципальной программы города Волгодонска «Обеспечение качественными жилищно - коммунальными услугами населения города Волгодонска» (Иные закупки товаров, работ и услуг для обеспечения государственных (муниципальных) нужд)	05	01	13 2 00 25440	240	8 357,5
Расходы на мероприятия по приведению объектов города Волгодонска в состояние, обеспечивающее безопасное проживание его жителей в рамках подпрограммы «Создание условий для обеспечения качественными коммунальными услугами населения города Волгодонска» муниципальной программы города Волгодонска «Обеспечение качественными жилищно - коммунальными услугами населения города Волгодонска» (Иные закупки товаров, работ и услуг для обеспечения государственных (муниципальных) нужд)	05	01	13 2 00 50240	240	76 562,5
Субсидии юридическим лицам, индивидуальным предпринимателям на возмещение затрат в связи с выполнением работ (оказанием услуг) в рамках подпрограммы «Создание условий для обеспечения качественными коммунальными услугами населения города Волгодонска» муниципальной программы города Волгодонска «Обеспечение качественными жилищно-коммунальными услугами населения города Волгодонска» (Субсидии юридическим лицам (кроме некоммерческих организаций), индивидуальным предпринимателям, физическим лицам - производителям товаров, работ, услуг)	05	01	13 2 00 69050	810	3 708,0
Софинансирование средств федерального бюджета на мероприятия по приведению объектов города Волгодонска в состояние, обеспечивающее безопасное проживание его жителей в рамках подпрограммы «Создание условий для обеспечения качественными коммунальными услугами населения города Волгодонска» муниципальной программы города Волгодонска «Обеспечение качественными жилищно - коммунальными услугами населения города Волгодонска» (Иные закупки товаров, работ и услуг для обеспечения государственных (муниципальных) нужд)	05	01	13 2 00 R0240	240	33 420,2
Софинансирование средств областного бюджета на мероприятия по приведению объектов города Волгодонска в состояние, обеспечивающее безопасное проживание его жителей в рамках подпрограммы «Создание условий для обеспечения качественными коммунальными услугами населения города Волгодонска» муниципальной программы города Волгодонска «Обеспечение качественными жилищно - коммунальными услугами населения города Волгодонска» (Иные закупки товаров, работ и услуг для обеспечения государственных (муниципальных) нужд)	05	01	13 2 00 S0240	240	11 831,9
Коммунальное хозяйство	05	02			2 547,7
Строительство объектов муниципальной собственности в рамках подпрограммы «Создание условий для обеспечения качественными коммунальными услугами населения города Волгодонска» муниципальной программы города Волгодонска «Обеспечение качественными жилищно - коммунальными услугами населения города Волгодонска» (Иные закупки товаров, работ и услуг для обеспечения государственных (муниципальных) нужд)	05	02	13 2 00 49010	240	2 547,7
Благоустройство	05	03			47 101,5
Организация благоустройства территории города в рамках муниципальной программы города Волгодонска «Благоустроенный город» (Иные закупки товаров, работ и услуг для обеспечения государственных (муниципальных) нужд)	05	03	14 0 00 25260	240	41 180,5
Строительство объектов муниципальной собственности в рамках муниципальной программы города Волгодонска «Благоустроенный город» (Бюджетные инвестиции)	05	03	14 0 00 49010	410	5 921,0
Другие вопросы в области жилищно-коммунального хозяйства	05	05			98 661,7
Расходы на создание условий для управления многоквартирными домами в рамках подпрограммы «Развитие жилищного хозяйства в городе Волгодонске» муниципальной программы города Волгодонска «Обеспечение качественными жилищно-коммунальными услугами населения города Волгодонска» (Иные закупки товаров, работ и услуг для обеспечения государственных (муниципальных) нужд)	05	05	13 1 00 25250	240	57,6
Расходы на оплату услуг по осуществлению начисления физическим лицам платы за пользование жилым помещением для нанимателей жилых помещений в рамках подпрограммы «Развитие жилищного хозяйства в городе Волгодонске» муниципальной программы города Волгодонска «Обеспечение качественными жилищно-коммунальными услугами населения города Волгодонска» (Иные закупки товаров, работ и услуг для обеспечения государственных (муниципальных) нужд)	05	05	13 1 00 25490	240	277,2
Расходы на обеспечение деятельности (оказание услуг) муниципальных учреждений в рамках подпрограммы «Обеспечение реализации муниципальной программы» муниципальной программы города Волгодонска «Обеспечение качественными жилищно - коммунальными услугами населения города Волгодонска» (Расходы на выплаты персоналу казенных учреждений)	05	05	13 3 00 00590	110	12 601,9
Расходы на обеспечение деятельности (оказание услуг) муниципальных учреждений в рамках подпрограммы «Обеспечение реализации муниципальной программы» муниципальной программы города Волгодонска «Обеспечение качественными жилищно - коммунальными услугами населения города Волгодонска» (Иные закупки товаров, работ и услуг для обеспечения государственных (муниципальных) нужд)	05	05	13 3 00 00590	240	918,7
Расходы на обеспечение деятельности (оказание услуг) муниципальных учреждений в рамках подпрограммы «Обеспечение реализации муниципальной программы» муниципальной программы города Волгодонска «Обеспечение качественными жилищно - коммунальными услугами населения города Волгодонска» (Уплата налогов, сборов и иных платежей)	05	05	13 3 00 00590	850	255,3
Реализация направления расходов в рамках подпрограммы «Обеспечение реализации муниципальной программы» муниципальной программы города Волгодонска «Обеспечение качественными жилищно-коммунальными услугами населения города Волгодонска» (Уплата налогов, сборов и иных платежей)	05	05	13 3 00 99990	850	4,9
Расходы на обеспечение деятельности (оказание услуг) муниципальных учреждений в рамках муниципальной программы города Волгодонска «Благоустроенный город» (Расходы на выплаты персоналу казенных учреждений)	05	05	14 0 00 00590	110	45 086,0
Расходы на обеспечение деятельности (оказание услуг) муниципальных учреждений в рамках муниципальной программы города Волгодонска «Благоустроенный город» (Иные закупки товаров, работ и услуг для обеспечения государственных (муниципальных) нужд)	05	05	14 0 00 00590	240	25 847,0
Расходы на обеспечение деятельности (оказание услуг) муниципальных учреждений в рамках муниципальной программы города Волгодонска «Благоустроенный город» (Уплата налогов, сборов и иных платежей)	05	05	14 0 00 00590	850	66,0
Расходы на обеспечение первичных мер пожарной безопасности в рамках муниципальной программы города Волгодонска «Благоустроенный город» (Иные закупки товаров, работ и услуг для обеспечения государственных (муниципальных) нужд)	05	05	14 0 00 25010	240	35,6
Реализация направления расходов в рамках муниципальной программы города Волгодонска «Благоустроенный город» (Уплата налогов, сборов и иных платежей)	05	05	14 0 00 99990	850	13 511,5
ОБРАЗОВАНИЕ	07	00			1 635 031,2
Дошкольное образование	07	01			681 294,9
Расходы на обеспечение деятельности (оказание услуг) муниципальных учреждений в рамках подпрограммы «Дошкольное образование» муниципальной программы города Волгодонска «Развитие образования в городе Волгодонске» (Субсидии бюджетным учреждениям)	07	01	06 1 00 00590	610	205 634,1
Расходы на обеспечение первичных мер пожарной безопасности в рамках подпрограммы «Дошкольное образование» муниципальной программы города Волгодонска «Развитие образования в городе Волгодонске» (Субсидии бюджетным учреждениям)	07	01	06 1 00 25010	610	3 969,8
Расходы на обеспечение государственных гарантий реализации прав на получение общедоступного и бесплатного дошкольного образования в муниципальных дошкольных образовательных организациях, включая расходы на оплату труда, приобретение учебников и учебных пособий, средств обучения, игр, игрушек (за исключением расходов на содержание зданий и оплату коммунальных услуг) в рамках подпрограммы «Дошкольное образование» муниципальной программы города Волгодонска «Развитие образования в городе Волгодонске» (Субсидии бюджетным учреждениям)	07	01	06 1 00 72020	610	388 157,5
Расходы на строительство и реконструкцию объектов образования муниципальной собственности, включая газификацию, в рамках подпрограммы «Дошкольное образование» муниципальной программы города Волгодонска «Развитие образования в городе Волгодонске» (Бюджетные инвестиции)	07	01	06 1 00 73050	410	59 559,4
Софинансирование расходов на строительство и реконструкцию объектов образования муниципальной собственности, включая газификацию в рамках подпрограммы «Дошкольное образование» муниципальной программы города Волгодонска «Развитие образования в городе Волгодонске» (Бюджетные инвестиции)	07	01	06 1 00 S3050	410	23 974,1
Общее образование	07	02			608 750,0
Расходы на обеспечение деятельности (оказание услуг) муниципальных учреждений в рамках подпрограммы «Общее образование» муниципальной программы города Волгодонска «Развитие образования в городе Волгодонске» (Субсидии бюджетным учреждениям)	07	02	06 2 00 00590	610	193 478,8
Расходы на обеспечение первичных мер пожарной безопасности в рамках подпрограммы «Общее образование» муниципальной программы города Волгодонска «Развитие образования в городе Волгодонске» (Субсидии бюджетным учреждениям)	07	02	06 2 00 25010	610	2 344,7
Организация и проведение мероприятий с детьми в рамках подпрограммы «Общее образование» муниципальной программы города Волгодонска «Развитие образования в городе Волгодонске» (Субсидии бюджетным учреждениям)	07	02	06 2 00 25520	610	700,4
Расходы на обеспечение государственных гарантий реализации прав на получение общедоступного и бесплатного дошкольного, начального общего, основного общего, среднего общего образования в муниципальных общеобразовательных организациях, обеспечение дополнительного образования детей в муниципальных общеобразовательных организациях, включая расходы на оплату труда, приобретение учебников и учебных пособий, средств обучения, игр, игрушек (за исключением расходов на содержание зданий и оплату коммунальных услуг) в рамках подпрограммы «Общее образование» муниципальной программы города Волгодонска «Развитие образования в городе Волгодонске» (Субсидии бюджетным учреждениям)	07	02	06 2 00 72030	610	410 039,7
Расходы на реализацию проекта «Всеобуч по плаванию» в рамках подпрограммы «Общее образование» муниципальной программы города Волгодонска «Развитие образования в городе Волгодонске» (Субсидии бюджетным учреждениям)	07	02	06 2 00 73110	610	1 558,9

Наименование	Рз	ПР	ЦСР	ВР	Сумма
Софинансирование расходов на реализацию проекта «Всеобуч по плаванию» в рамках подпрограммы «Общее образование» муниципальной программы города Волгодонска «Развитие образования в городе Волгодонске» (Субсидии бюджетным учреждениям)	07	02	06 2 00 S3110	610	627,5
Дополнительное образование детей	07	03			270 542,1
Расходы на обеспечение деятельности (оказание услуг) муниципальных учреждений в рамках подпрограммы «Дополнительное образование в сфере культуры» муниципальной программы города Волгодонска «Развитие культуры города Волгодонска» (Субсидии бюджетным учреждениям)	07	03	01 1 00 00590	610	70 487,7
Расходы на обеспечение первичных мер пожарной безопасности в рамках подпрограммы «Дополнительное образование в сфере культуры» муниципальной программы города Волгодонска «Развитие культуры города Волгодонска» (Субсидии бюджетным учреждениям)	07	03	01 1 00 25010	610	113,8
Расходы на обеспечение деятельности (оказание услуг) муниципальных учреждений в рамках муниципальной программы города Волгодонска «Развитие физической культуры и спорта в городе Волгодонске» (Субсидии бюджетным учреждениям)	07	03	04 0 00 00590	610	62 443,6
Расходы на обеспечение первичных мер пожарной безопасности в рамках муниципальной программы города Волгодонска «Развитие физической культуры и спорта в городе Волгодонске» (Субсидии бюджетным учреждениям)	07	03	04 0 00 25010	610	340,5
Расходы на обеспечение деятельности (оказание услуг) муниципальных учреждений в рамках подпрограммы «Дополнительное образование детей» муниципальной программы города Волгодонска «Развитие образования в городе Волгодонске» (Субсидии бюджетным учреждениям)	07	03	06 3 00 00590	610	135 016,5
Расходы на обеспечение первичных мер пожарной безопасности в рамках подпрограммы «Дополнительное образование детей» муниципальной программы города Волгодонска «Развитие образования в городе Волгодонске» (Субсидии бюджетным учреждениям)	07	03	06 3 00 25010	610	1 213,1
Организация и проведение мероприятий с детьми в рамках подпрограммы «Дополнительное образование детей» муниципальной программы города Волгодонска «Развитие образования в городе Волгодонске» (Субсидии бюджетным учреждениям)	07	03	06 3 00 25520	610	926,9
Молодежная политика	07	07			30 799,4
Расходы на организацию и проведение мероприятий, направленных на формирование целостной системы поддержки молодежи в рамках муниципальной программы города Волгодонска «Молодежь Волгодонска» (Иные закупки товаров, работ и услуг для обеспечения государственных (муниципальных) нужд)	07	07	02 0 00 25220	240	652,0
Расходы на организацию и проведение мероприятий, направленных на формирование целостной системы поддержки молодежи в рамках муниципальной программы города Волгодонска «Молодежь Волгодонска» (Иные выплаты населению)	07	07	02 0 00 25220	360	108,5
Расходы на организационно - методическое и информационно - аналитическое обеспечение реализации муниципальной программы в рамках муниципальной программы города Волгодонска «Молодежь Волгодонска» (Иные закупки товаров, работ и услуг для обеспечения государственных (муниципальных) нужд)	07	07	02 0 00 25230	240	239,5
Расходы на организацию отдыха детей в каникулярное время в рамках подпрограммы «Общее образование» муниципальной программы города Волгодонска «Развитие образования в городе Волгодонске» (Субсидии бюджетным учреждениям)	07	07	06 2 00 73130	610	5 630,2
Софинансирование расходов на организацию отдыха детей в каникулярное время в рамках подпрограммы «Общее образование» муниципальной программы города Волгодонска «Развитие образования в городе Волгодонске» (Субсидии бюджетным учреждениям)	07	07	06 2 00 S3130	610	2 266,3
Расходы на осуществление полномочий по организации и обеспечению отдыха и оздоровления детей, за исключением детей-сирот, детей, оставшихся без попечения родителей, детей, находящихся в социально опасном положении, и одаренных детей, проживающих в малоимущих семьях в рамках подпрограммы «Социальная поддержка населения» муниципальной программы города Волгодонска «Социальная поддержка граждан Волгодонска» (Иные закупки товаров, работ и услуг для обеспечения государственных (муниципальных) нужд)	07	07	08 1 00 72200	240	53,9
Расходы на осуществление полномочий по организации и обеспечению отдыха и оздоровления детей, за исключением детей-сирот, детей, оставшихся без попечения родителей, детей, находящихся в социально опасном положении, и одаренных детей, проживающих в малоимущих семьях в рамках подпрограммы «Социальная поддержка населения» муниципальной программы города Волгодонска «Социальная поддержка граждан Волгодонска» (Социальные выплаты гражданам, кроме публичных нормативных социальных выплат)	07	07	08 1 00 72200	320	21 849,0
Другие вопросы в области образования	07	09			43 644,8
Расходы на обеспечение деятельности (оказание услуг) муниципальных учреждений в рамках подпрограммы «Дополнительное образование детей» муниципальной программы города Волгодонска «Развитие образования в городе Волгодонске» (Субсидии бюджетным учреждениям)	07	09	06 3 00 00590	610	6 937,2
Расходы на обеспечение первичных мер пожарной безопасности в рамках подпрограммы «Дополнительное образование детей» муниципальной программы города Волгодонска «Развитие образования в городе Волгодонске» (Субсидии бюджетным учреждениям)	07	09	06 3 00 25010	610	53,2
Расходы на выплаты по оплате труда работников органов местного самоуправления и отраслевых (функциональных) органов Администрации города Волгодонска в рамках подпрограммы «Охрана семьи и детства, другие вопросы в сфере образования» муниципальной программы города Волгодонска «Развитие образования в городе Волгодонске» (Расходы на выплаты персоналу государственных (муниципальных) органов)	07	09	06 4 00 00110	120	11 154,7
Расходы на обеспечение функций органов местного самоуправления и отраслевых (функциональных) органов Администрации города Волгодонска в рамках подпрограммы «Охрана семьи и детства, другие вопросы в сфере образования» муниципальной программы города Волгодонска «Развитие образования в городе Волгодонске» (Расходы на выплаты персоналу государственных (муниципальных) органов)	07	09	06 4 00 00190	120	33,4
Расходы на обеспечение функций органов местного самоуправления и отраслевых (функциональных) органов Администрации города Волгодонска в рамках подпрограммы «Охрана семьи и детства, другие вопросы в сфере образования» муниципальной программы города Волгодонска «Развитие образования в городе Волгодонске» (Иные закупки товаров, работ и услуг для обеспечения государственных (муниципальных) нужд)	07	09	06 4 00 00190	240	1 302,7
Расходы на обеспечение деятельности (оказание услуг) муниципальных учреждений в рамках подпрограммы «Охрана семьи и детства, другие вопросы в сфере образования» муниципальной программы города Волгодонска «Развитие образования в городе Волгодонске» (Субсидии бюджетным учреждениям)	07	09	06 4 00 00590	610	4 837,7
Расходы на обеспечение первичных мер пожарной безопасности в рамках подпрограммы «Охрана семьи и детства, другие вопросы в сфере образования» муниципальной программы города Волгодонска «Развитие образования в городе Волгодонске» (Иные закупки товаров, работ и услуг для обеспечения государственных (муниципальных) нужд)	07	09	06 4 00 25010	240	62,0
Расходы на обеспечение первичных мер пожарной безопасности в рамках подпрограммы «Охрана семьи и детства, другие вопросы в сфере образования» муниципальной программы города Волгодонска «Развитие образования в городе Волгодонске» (Субсидии бюджетным учреждениям)	07	09	06 4 00 25010	610	12,6
Расходы на организацию повышения квалификации в рамках подпрограммы «Охрана семьи и детства, другие вопросы в сфере образования» муниципальной программы города Волгодонска «Развитие образования в городе Волгодонске» (Иные закупки товаров, работ и услуг для обеспечения государственных (муниципальных) нужд)	07	09	06 4 00 25030	240	43,9
Расходы на информационное, программное и материально - техническое обеспечение в рамках подпрограммы «Охрана семьи и детства, другие вопросы в сфере образования» муниципальной программы города Волгодонска «Развитие образования в городе Волгодонске» (Иные закупки товаров, работ и услуг для обеспечения государственных (муниципальных) нужд)	07	09	06 4 00 25040	240	1 125,3
Расходы на содержание групп (службы) по централизованному обслуживанию муниципальных учреждений в рамках подпрограммы «Охрана семьи и детства, другие вопросы в сфере образования» муниципальной программы города Волгодонска «Развитие образования в городе Волгодонске» (Расходы на выплаты персоналу государственных (муниципальных) органов)	07	09	06 4 00 25090	120	12 468,1
Расходы на содержание групп (службы) по централизованному обслуживанию муниципальных учреждений в рамках подпрограммы «Охрана семьи и детства, другие вопросы в сфере образования» муниципальной программы города Волгодонска «Развитие образования в городе Волгодонске» (Иные закупки товаров, работ и услуг для обеспечения государственных (муниципальных) нужд)	07	09	06 4 00 25090	240	492,6
Расходы на осуществление полномочий по организации и осуществлению деятельности по опеке и попечительству в соответствии со статьей 6 Областного закона от 26 декабря 2007 года № 830-ЗС «Об организации опеки и попечительства в Ростовской области» в рамках подпрограммы «Охрана семьи и детства, другие вопросы в сфере образования» муниципальной программы города Волгодонска «Развитие образования в городе Волгодонске» (Расходы на выплаты персоналу государственных (муниципальных) органов)	07	09	06 4 00 72040	120	4 482,9
Расходы на осуществление полномочий по организации и осуществлению деятельности по опеке и попечительству в соответствии со статьей 6 Областного закона от 26 декабря 2007 года № 830-ЗС «Об организации опеки и попечительства в Ростовской области» в рамках подпрограммы «Охрана семьи и детства, другие вопросы в сфере образования» муниципальной программы города Волгодонска «Развитие образования в городе Волгодонске» (Иные закупки товаров, работ и услуг для обеспечения государственных (муниципальных) нужд)	07	09	06 4 00 72040	240	381,9
Реализация направления расходов в рамках подпрограммы «Охрана семьи и детства, другие вопросы в сфере образования» муниципальной программы города Волгодонска «Развитие образования в городе Волгодонске» (Иные закупки товаров, работ и услуг для обеспечения государственных (муниципальных) нужд)	07	09	06 4 00 99990	240	256,6
КУЛЬТУРА, КИНЕМАТОГРАФИЯ	08	00			115 511,3
Культура	08	01			106 246,0
Мероприятия по организации и проведению культурно - массовых и других мероприятий в рамках подпрограммы «Дополнительное образование в сфере культуры» муниципальной программы города Волгодонска «Развитие культуры города Волгодонска» (Субсидии бюджетным учреждениям)	08	01	01 1 00 25020	610	245,0
Расходы на обеспечение деятельности (оказание услуг) муниципальных учреждений в рамках подпрограммы «Библиотечное обслуживание» муниципальной программы города Волгодонска «Развитие культуры города Волгодонска» (Субсидии бюджетным учреждениям)	08	01	01 2 00 00590	610	34 577,4
Расходы на обеспечение первичных мер пожарной безопасности в рамках подпрограммы «Библиотечное обслуживание» муниципальной программы города Волгодонска «Развитие культуры города Волгодонска» (Субсидии бюджетным учреждениям)	08	01	01 2 00 25010	610	122,4
Расходы на обеспечение деятельности (оказание услуг) муниципальных учреждений в рамках подпрограммы «Организация досуга» муниципальной программы города Волгодонска «Развитие культуры города Волгодонска» (Субсидии бюджетным учреждениям)	08	01	01 3 00 00590	610	15 651,4
Расходы на обеспечение деятельности (оказание услуг) муниципальных учреждений в рамках подпрограммы «Организация досуга» муниципальной программы города Волгодонска «Развитие культуры города Волгодонска» (Субсидии автономным учреждениям)	08	01	01 3 00 00590	620	51 277,8
Расходы на обеспечение первичных мер пожарной безопасности в рамках подпрограммы «Организация досуга» муниципальной программы города Волгодонска «Развитие культуры города Волгодонска» (Субсидии бюджетным учреждениям)	08	01	01 3 00 25010	610	166,4
Расходы на обеспечение первичных мер пожарной безопасности в рамках подпрограммы «Организация досуга» муниципальной программы города Волгодонска «Развитие культуры города Волгодонска» (Субсидии автономным учреждениям)	08	01	01 3 00 25010	620	250,6
Мероприятия по организации и проведению культурно - массовых и других мероприятий в рамках подпрограммы «Организация досуга» муниципальной программы города Волгодонска «Развитие культуры города Волгодонска» (Субсидии бюджетным учреждениям)	08	01	01 3 00 25020	610	300,0
Мероприятия по организации и проведению культурно - массовых и других мероприятий в рамках подпрограммы «Организация досуга» муниципальной программы города Волгодонска «Развитие культуры города Волгодонска» (Субсидии автономным учреждениям)	08	01	01 3 00 25020	620	3 655,0
Другие вопросы в области культуры, кинематографии	08	04			9 265,3
Расходы на выплаты по оплате труда работников органов местного самоуправления и отраслевых (функциональных) органов Администрации города Волгодонска в рамках подпрограммы «Обеспечение реализации муниципальной программы» муниципальной программы города Волгодонска «Развитие культуры города Волгодонска» (Расходы на выплаты персоналу государственных (муниципальных) органов)	08	04	01 4 00 00110	120	5 068,2
Расходы на обеспечение функций органов местного самоуправления и отраслевых (функциональных) органов Администрации города Волгодонска в рамках подпрограммы «Обеспечение реализации муниципальной программы» муниципальной программы города Волгодонска «Развитие культуры города Волгодонска» (Расходы на выплаты персоналу государственных (муниципальных) органов)	08	04	01 4 00 00190	120	2,7
Расходы на обеспечение функций органов местного самоуправления и отраслевых (функциональных) органов Администрации города Волгодонска в рамках подпрограммы «Обеспечение реализации муниципальной программы» муниципальной программы города Волгодонска «Развитие культуры города Волгодонска» (Иные закупки товаров, работ и услуг для обеспечения государственных (муниципальных) нужд)	08	04	01 4 00 00190	240	483,0
Расходы на обеспечение первичных мер пожарной безопасности в рамках подпрограммы «Обеспечение реализации муниципальной программы» муниципальной программы города Волгодонска «Развитие культуры города Волгодонска» (Иные закупки товаров, работ и услуг для обеспечения государственных (муниципальных) нужд)	08	04	01 4 00 25010	240	11,0
Расходы на информационное, программное и материально - техническое обеспечение в рамках подпрограммы «Обеспечение реализации муниципальной программы» муниципальной программы города Волгодонска «Развитие культуры города Волгодонска» (Иные закупки товаров, работ и услуг для обеспечения государственных (муниципальных) нужд)	08	04	01 4 00 25040	240	266,7
Расходы на содержание групп (службы) по централизованному обслуживанию муниципальных учреждений в рамках подпрограммы «Обеспечение реализации муниципальной программы» муниципальной программы города Волгодонска «Развитие культуры города Волгодонска» (Расходы на выплаты персоналу государственных (муниципальных) органов)	08	04	01 4 00 25090	120	3 321,6
Расходы на содержание групп (службы) по централизованному обслуживанию муниципальных учреждений в рамках подпрограммы «Обеспечение реализации муниципальной программы» муниципальной программы города Волгодонска «Развитие культуры города Волгодонска» (Иные закупки товаров, работ и услуг для обеспечения государственных (муниципальных) нужд)	08	04	01 4 00 25090	240	112,1
ЗДРАВООХРАНЕНИЕ	09	00			92 778,6
Стационарная медицинская помощь	09	01			77 530,4
Расходы на обеспечение деятельности (оказание услуг) муниципальных учреждений в рамках муниципальной программы города Волгодонска «Развитие здравоохранения города Волгодонска» (Субсидии бюджетным учреждениям)	09	01	05 0 00 00590	610	2 046,1
Расходы на создание условий для привлечения в муниципальные учреждения здравоохранения города врачей - специалистов в рамках муниципальной программы города Волгодонска «Развитие здравоохранения города Волгодонска» (Субсидии бюджетным учреждениям)	09	01	05 0 00 25180	610	3 730,0
Расходы на повышение квалификации работников муниципальных учреждений здравоохранения в рамках муниципальной программы города Волгодонска «Развитие здравоохранения города Волгодонска» (Субсидии бюджетным учреждениям)	09	01	05 0 00 25380	610	867,7
Расходы на осуществление полномочий по организации оказания жителям Ростовской области первичной медико-санитарной помощи, специализированной, в том числе высокотехнологичной, медицинской помощи, скорой, в том числе скорой специализированной, медицинской помощи и паллиативной медицинской помощи, проведения медицинских экспертиз, медицинских осмотров и медицинских освидетельствований в рамках реализации территориальной программы государственных гарантий бесплатного оказания гражданам медицинской помощи (за исключением медицинской помощи, оказываемой в медицинских организациях, подведомственных органу исполнительной власти Ростовской области в сфере охраны здоровья) в рамках муниципальной программы города Волгодонска «Развитие здравоохранения города Волгодонска» (Субсидии бюджетным учреждениям)	09	01	05 0 00 72430	610	17 036,1
Расходы на проведение капитального ремонта муниципальных учреждений здравоохранения в рамках муниципальной программы города Волгодонска «Развитие здравоохранения города Волгодонска» (Субсидии бюджетным учреждениям)	09	01	05 0 00 73010	610	38 395,4
Софинансирование расходов на проведение капитального ремонта муниципальных учреждений здравоохранения в рамках муниципальной программы города Волгодонска «Развитие здравоохранения города Волгодонска» (Субсидии бюджетным учреждениям)	09	01	05 0 00 S3010	610	15 455,1
Амбулаторная помощь	09	02			3 397,4
Расходы на обеспечение деятельности (оказание услуг) муниципальных учреждений в рамках муниципальной программы города Волгодонска «Развитие здравоохранения города Волгодонска» (Субсидии бюджетным учреждениям)	09	02	05 0 00 00590	610	2 124,6
Расходы на создание условий для привлечения в муниципальные учреждения здравоохранения города врачей - специалистов в рамках муниципальной программы города Волгодонска «Развитие здравоохранения города Волгодонска» (Субсидии бюджетным учреждениям)	09	02	05 0 00 25180	610	256,3
Расходы на повышение квалификации работников муниципальных учреждений здравоохранения в рамках муниципальной программы города Волгодонска «Развитие здравоохранения города Волгодонска» (Субсидии бюджетным учреждениям)	09	02	05 0 00 25380	610	200,0
Расходы на осуществление полномочий по организации оказания жителям Ростовской области первичной медико-санитарной помощи, специализированной, в том числе высокотехнологичной, медицинской помощи, скорой, в том числе скорой специализированной, медицинской помощи и паллиативной медицинской помощи, проведения медицинских экспертиз, медицинских осмотров и медицинских освидетельствований в рамках реализации территориальной программы государственных гарантий бесплатного оказания гражданам медицинской помощи (за исключением медицинской помощи, оказываемой в медицинских организациях, подведомственных органу исполнительной власти Ростовской области в сфере охраны здоровья) в рамках муниципальной программы города Волгодонска «Развитие здравоохранения города Волгодонска» (Субсидии бюджетным учреждениям)	09	02	05 0 00 72430	610	816,5
Другие вопросы в области здравоохранения	09	09			11 850,8
Расходы на выплаты по оплате труда работников органов местного самоуправления и отраслевых (функциональных) органов Администрации города Волгодонска в рамках муниципальной программы города Волгодонска «Развитие здравоохранения города Волгодонска» (Расходы на выплаты персоналу государственных (муниципальных) органов)	09	09	05 0 00 00110	120	6 811,8
Расходы на обеспечение функций органов местного самоуправления и отраслевых (функциональных) органов Администрации города Волгодонска в рамках муниципальной программы города Волгодонска «Развитие здравоохранения города Волгодонска» (Расходы на выплаты персоналу государственных (муниципальных) органов)	09	09	05 0 00 00190	120	22,4
Расходы на обеспечение функций органов местного самоуправления и отраслевых (функциональных) органов Администрации города Волгодонска в рамках муниципальной программы города Волгодонска «Развитие здравоохранения города Волгодонска» (Иные закупки товаров, работ и услуг для обеспечения государственных (муниципальных) нужд)	09	09	05 0 00 00190	240	376,7
Расходы на обеспечение первичных мер пожарной безопасности в рамках муниципальной программы города Волгодонска «Развитие здравоохранения города Волгодонска» (Иные закупки товаров, работ и услуг для обеспечения государственных (муниципальных) нужд)	09	09	05 0 00 25010	240	6,0

Наименование	Рз	ПР	ЦСР	ВР	Сумма
Расходы на организацию повышения квалификации в рамках муниципальной программы города Волгодонска «Развитие здравоохранения города Волгодонска» (Расходы на выплаты персоналу государственных (муниципальных) органов)	09	09	05 0 00 25030	120	23,9
Расходы на организацию повышения квалификации в рамках муниципальной программы города Волгодонска «Развитие здравоохранения города Волгодонска» (Иные закупки товаров, работ и услуг для обеспечения государственных (муниципальных) нужд)	09	09	05 0 00 25030	240	33,0
Расходы на информационное, программное и материально - техническое обеспечение в рамках муниципальной программы города Волгодонска «Развитие здравоохранения города Волгодонска» (Иные закупки товаров, работ и услуг для обеспечения государственных (муниципальных) нужд)	09	09	05 0 00 25040	240	728,9
Расходы на содержание групп (службы) по централизованному обслуживанию муниципальных учреждений в рамках муниципальной программы города Волгодонска «Развитие здравоохранения города Волгодонска» (Расходы на выплаты персоналу государственных (муниципальных) органов)	09	09	05 0 00 25090	120	3 694,6
Расходы на содержание групп (службы) по централизованному обслуживанию муниципальных учреждений в рамках муниципальной программы города Волгодонска «Развитие здравоохранения города Волгодонска» (Иные закупки товаров, работ и услуг для обеспечения государственных (муниципальных) нужд)	09	09	05 0 00 25090	240	153,3
Реализация направления расходов в рамках муниципальной программы города Волгодонска «Развитие здравоохранения города Волгодонска» (Уплата налогов, сборов и иных платежей)	09	09	05 0 00 99990	850	0,2
СОЦИАЛЬНАЯ ПОЛИТИКА	10	00			1 038 441,3
Пенсионное обеспечение	10	01			10 916,8
Обеспечение мер социальной поддержки гражданам в форме предоставления доплаты к пенсии почетным гражданам города Волгодонска в рамках подпрограммы «Социальная поддержка населения» муниципальной программы города Волгодонска «Социальная поддержка граждан Волгодонска» (Иные закупки товаров, работ и услуг для обеспечения государственных (муниципальных) нужд)	10	01	08 1 00 12020	240	2,9
Обеспечение мер социальной поддержки гражданам в форме предоставления доплаты к пенсии почетным гражданам города Волгодонска в рамках подпрограммы «Социальная поддержка населения» муниципальной программы города Волгодонска «Социальная поддержка граждан Волгодонска» (Публичные нормативные социальные выплаты гражданам)	10	01	08 1 00 12020	310	300,0
Ежемесячная доплата к государственной пенсии депутатам Волгодонской городской Думы в рамках подпрограммы «Социальная поддержка населения» муниципальной программы города Волгодонска «Социальная поддержка граждан Волгодонска» (Социальные выплаты гражданам, кроме публичных нормативных социальных выплат)	10	01	08 1 00 12040	320	72,0
Расходы на выплату пенсий за выслугу лет муниципальным служащим города в рамках подпрограммы «Социальная поддержка населения» муниципальной программы города Волгодонска «Социальная поддержка граждан Волгодонска» (Иные закупки товаров, работ и услуг для обеспечения государственных (муниципальных) нужд)	10	01	08 1 00 12070	240	101,3
Расходы на выплату пенсий за выслугу лет муниципальным служащим города в рамках подпрограммы «Социальная поддержка населения» муниципальной программы города Волгодонска «Социальная поддержка граждан Волгодонска» (Социальные выплаты гражданам, кроме публичных нормативных социальных выплат)	10	01	08 1 00 12070	320	10 440,6
Социальное обслуживание населения	10	02			74 251,4
Расходы на обеспечение деятельности (оказание услуг) муниципальных учреждений в рамках подпрограммы «Социальное обслуживание населения» муниципальной программы города Волгодонска «Социальная поддержка граждан Волгодонска» (Субсидии бюджетным учреждениям)	10	02	08 2 00 00590	610	2 199,4
Расходы на обеспечение первичных мер пожарной безопасности в рамках подпрограммы «Социальное обслуживание населения» муниципальной программы города Волгодонска «Социальная поддержка граждан Волгодонска» (Субсидии бюджетным учреждениям)	10	02	08 2 00 25010	610	187,2
Расходы на организацию и проведение конкурсов, конкурсов профессионального мастерства в рамках подпрограммы «Социальное обслуживание населения» муниципальной программы города Волгодонска «Социальная поддержка граждан Волгодонска» (Субсидии бюджетным учреждениям)	10	02	08 2 00 25060	610	100,0
Расходы на осуществление государственных полномочий в сфере социального обслуживания, предусмотренных пунктами 2, 3, 4 и 5 части 1 статьи 6 Областного закона от 3 сентября 2014 года № 222-ЗС «О социальном обслуживании граждан в Ростовской области» в рамках подпрограммы «Социальное обслуживание населения» муниципальной программы города Волгодонска «Социальная поддержка граждан Волгодонска» (Субсидии бюджетным учреждениям)	10	02	08 2 00 72260	610	71 114,8
Расходы на обеспечение доступности к объектам социальной инфраструктуры граждан с ограниченными физическими возможностями в рамках подпрограммы «Доступная среда» муниципальной программы города Волгодонска «Социальная поддержка граждан Волгодонска» (Субсидии бюджетным учреждениям)	10	02	08 3 00 25130	610	650,0
Социальное обеспечение населения	10	03			720 305,6
Расходы на организацию и проведение мероприятий «Забота» по предоставлению дополнительных мер социальной поддержки гражданам города, находящимся в трудной жизненной ситуации в рамках подпрограммы «Социальная поддержка населения» муниципальной программы города Волгодонска «Социальная поддержка граждан Волгодонска» (Иные закупки товаров, работ и услуг для обеспечения государственных (муниципальных) нужд)	10	03	08 1 00 25120	240	1 183,0
Расходы на организацию и проведение мероприятий «Забота» по предоставлению дополнительных мер социальной поддержки гражданам города, находящимся в трудной жизненной ситуации в рамках подпрограммы «Социальная поддержка населения» муниципальной программы города Волгодонска «Социальная поддержка граждан Волгодонска» (Социальные выплаты гражданам, кроме публичных нормативных социальных выплат)	10	03	08 1 00 25120	320	3 636,8
Расходы на организацию и проведение мероприятий «Забота» по предоставлению дополнительных мер социальной поддержки гражданам города, находящимся в трудной жизненной ситуации в рамках подпрограммы «Социальная поддержка населения» муниципальной программы города Волгодонска «Социальная поддержка граждан Волгодонска» (Субсидии бюджетным учреждениям)	10	03	08 1 00 25120	610	258,1
Расходы на предоставление льготного проезда отдельным категориям граждан, определенным органами местного самоуправления города Волгодонска в рамках подпрограммы «Социальная поддержка населения» муниципальной программы города Волгодонска «Социальная поддержка граждан Волгодонска» (Социальные выплаты гражданам, кроме публичных нормативных социальных выплат)	10	03	08 1 00 25330	320	4 000,0
Расходы на осуществление переданных полномочий Российской Федерации по предоставлению отдельных мер социальной поддержки граждан, подвергшихся воздействию радиации в рамках подпрограммы «Социальная поддержка населения» муниципальной программы города Волгодонска «Социальная поддержка граждан Волгодонска» (Иные закупки товаров, работ и услуг для обеспечения государственных (муниципальных) нужд)	10	03	08 1 00 51370	240	102,8
Расходы на осуществление переданных полномочий Российской Федерации по предоставлению отдельных мер социальной поддержки граждан, подвергшихся воздействию радиации в рамках подпрограммы «Социальная поддержка населения» муниципальной программы города Волгодонска «Социальная поддержка граждан Волгодонска» (Социальные выплаты гражданам, кроме публичных нормативных социальных выплат)	10	03	08 1 00 51370	320	10 590,6
Расходы на осуществление переданного полномочия Российской Федерации по осуществлению ежегодной денежной выплаты лицам, награжденным нагрудным знаком «Почетный донор России» в рамках подпрограммы «Социальная поддержка населения» муниципальной программы города Волгодонска «Социальная поддержка граждан Волгодонска» (Иные закупки товаров, работ и услуг для обеспечения государственных (муниципальных) нужд)	10	03	08 1 00 52200	240	89,6
Расходы на осуществление переданного полномочия Российской Федерации по осуществлению ежегодной денежной выплаты лицам, награжденным нагрудным знаком «Почетный донор России» в рамках подпрограммы «Социальная поддержка населения» муниципальной программы города Волгодонска «Социальная поддержка граждан Волгодонска» (Социальные выплаты гражданам, кроме публичных нормативных социальных выплат)	10	03	08 1 00 52200	320	9 237,8
Расходы на оплату жилищно-коммунальных услуг отдельным категориям граждан в рамках подпрограммы «Социальная поддержка населения» муниципальной программы города Волгодонска «Социальная поддержка граждан Волгодонска» (Иные закупки товаров, работ и услуг для обеспечения государственных (муниципальных) нужд)	10	03	08 1 00 52500	240	1 163,6
Расходы на оплату жилищно-коммунальных услуг отдельным категориям граждан в рамках подпрограммы «Социальная поддержка населения» муниципальной программы города Волгодонска «Социальная поддержка граждан Волгодонска» (Социальные выплаты гражданам, кроме публичных нормативных социальных выплат)	10	03	08 1 00 52500	320	115 183,0
Расходы на осуществление полномочий по предоставлению мер социальной поддержки ветеранов труда и граждан, приравненных к ним, в том числе по организации приема и оформления документов, необходимых для присвоения звания «Ветеран труда», за исключением проезда на железнодорожном и водном транспорте пригородного сообщения и на автомобильном транспорте пригородного межмуниципального и междугородного внутриобластного сообщений в рамках подпрограммы «Социальная поддержка населения» муниципальной программы города Волгодонска «Социальная поддержка граждан Волгодонска» (Иные закупки товаров, работ и услуг для обеспечения государственных (муниципальных) нужд)	10	03	08 1 00 72050	240	1 805,5
Расходы на осуществление полномочий по предоставлению мер социальной поддержки ветеранов труда и граждан, приравненных к ним, в том числе по организации приема и оформления документов, необходимых для присвоения звания «Ветеран труда», за исключением проезда на железнодорожном и водном транспорте пригородного сообщения и на автомобильном транспорте пригородного межмуниципального и междугородного внутриобластного сообщений в рамках подпрограммы «Социальная поддержка населения» муниципальной программы города Волгодонска «Социальная поддержка граждан Волгодонска» (Социальные выплаты гражданам, кроме публичных нормативных социальных выплат)	10	03	08 1 00 72050	320	199 353,5
Расходы на осуществление полномочий по предоставлению мер социальной поддержки тружеников тыла, за исключением проезда на железнодорожном и водном транспорте пригородного сообщения и на автомобильном транспорте пригородного межмуниципального и междугородного внутриобластного сообщений в рамках подпрограммы «Социальная поддержка населения» муниципальной программы города Волгодонска «Социальная поддержка граждан Волгодонска» (Социальные выплаты гражданам, кроме публичных нормативных социальных выплат)	10	03	08 1 00 72060	320	1 336,6
Расходы на осуществление полномочий по предоставлению мер социальной поддержки реабилитированных лиц, лиц, признанных пострадавшими от политических репрессий, и членов их семей, за исключением проезда на пригородном железнодорожном, водном транспорте и автомобильном транспорте пригородного межмуниципального сообщения в рамках подпрограммы «Социальная поддержка населения» муниципальной программы города Волгодонска «Социальная поддержка граждан Волгодонска» (Иные закупки товаров, работ и услуг для обеспечения государственных (муниципальных) нужд)	10	03	08 1 00 72070	240	64,0
Расходы на осуществление полномочий по предоставлению мер социальной поддержки реабилитированных лиц, лиц, признанных пострадавшими от политических репрессий, и членов их семей, за исключением проезда на пригородном железнодорожном, водном транспорте и автомобильном транспорте пригородного межмуниципального сообщения в рамках подпрограммы «Социальная поддержка населения» муниципальной программы города Волгодонска «Социальная поддержка граждан Волгодонска» (Социальные выплаты гражданам, кроме публичных нормативных социальных выплат)	10	03	08 1 00 72070	320	6 748,6
Расходы на осуществление полномочий по предоставлению мер социальной поддержки ветеранов труда Ростовской области, в том числе по организации приема и оформления документов, необходимых для присвоения звания «Ветеран труда Ростовской области», за исключением проезда на железнодорожном и водном транспорте пригородного сообщения и на автомобильном транспорте пригородного межмуниципального и междугородного внутриобластного сообщений в рамках подпрограммы «Социальная поддержка населения» муниципальной программы города Волгодонска «Социальная поддержка граждан Волгодонска» (Иные закупки товаров, работ и услуг для обеспечения государственных (муниципальных) нужд)	10	03	08 1 00 72080	240	533,4
Расходы на осуществление полномочий по предоставлению мер социальной поддержки ветеранов труда Ростовской области, в том числе по организации приема и оформления документов, необходимых для присвоения звания «Ветеран труда Ростовской области», за исключением проезда на железнодорожном и водном транспорте пригородного сообщения и на автомобильном транспорте пригородного межмуниципального и междугородного внутриобластного сообщений в рамках подпрограммы «Социальная поддержка населения» муниципальной программы города Волгодонска «Социальная поддержка граждан Волгодонска» (Социальные выплаты гражданам, кроме публичных нормативных социальных выплат)	10	03	08 1 00 72080	320	67 665,5
Расходы на осуществление полномочий по предоставлению гражданам в целях оказания социальной поддержки субсидий на оплату жилых помещений и коммунальных услуг в рамках подпрограммы «Социальная поддержка населения» муниципальной программы города Волгодонска «Социальная поддержка граждан Волгодонска» (Иные закупки товаров, работ и услуг для обеспечения государственных (муниципальных) нужд)	10	03	08 1 00 72100	240	1 759,7
Расходы на осуществление полномочий по предоставлению гражданам в целях оказания социальной поддержки субсидий на оплату жилых помещений и коммунальных услуг в рамках подпрограммы «Социальная поддержка населения» муниципальной программы города Волгодонска «Социальная поддержка граждан Волгодонска» (Социальные выплаты гражданам, кроме публичных нормативных социальных выплат)	10	03	08 1 00 72100	320	181 412,0
Расходы на осуществление полномочий по предоставлению материальной и иной помощи для погребения в рамках подпрограммы «Социальная поддержка населения» муниципальной программы города Волгодонска «Социальная поддержка граждан Волгодонска» (Иные закупки товаров, работ и услуг для обеспечения государственных (муниципальных) нужд)	10	03	08 1 00 72120	240	11,7
Расходы на осуществление полномочий по предоставлению материальной и иной помощи для погребения в рамках подпрограммы «Социальная поддержка населения» муниципальной программы города Волгодонска «Социальная поддержка граждан Волгодонска» (Социальные выплаты гражданам, кроме публичных нормативных социальных выплат)	10	03	08 1 00 72120	320	1 403,9
Расходы на осуществление полномочий по предоставлению мер социальной поддержки детей из многодетных семей в рамках подпрограммы «Социальная поддержка населения» муниципальной программы города Волгодонска «Социальная поддержка граждан Волгодонска» (Иные закупки товаров, работ и услуг для обеспечения государственных (муниципальных) нужд)	10	03	08 1 00 72150	240	169,4
Расходы на осуществление полномочий по предоставлению мер социальной поддержки детей из многодетных семей в рамках подпрограммы «Социальная поддержка населения» муниципальной программы города Волгодонска «Социальная поддержка граждан Волгодонска» (Социальные выплаты гражданам, кроме публичных нормативных социальных выплат)	10	03	08 1 00 72150	320	17 455,2
Расходы на осуществление полномочий по предоставлению мер социальной поддержки детей первого-второго года жизни из малоимущих семей в рамках подпрограммы «Социальная поддержка населения» муниципальной программы города Волгодонска «Социальная поддержка граждан Волгодонска» (Иные закупки товаров, работ и услуг для обеспечения государственных (муниципальных) нужд)	10	03	08 1 00 72160	240	143,8
Расходы на осуществление полномочий по предоставлению мер социальной поддержки детей первого-второго года жизни из малоимущих семей в рамках подпрограммы «Социальная поддержка населения» муниципальной программы города Волгодонска «Социальная поддержка граждан Волгодонска» (Социальные выплаты гражданам, кроме публичных нормативных социальных выплат)	10	03	08 1 00 72160	320	14 823,0
Расходы на осуществление полномочий по выплате ежемесячного пособия на ребенка в рамках подпрограммы «Социальная поддержка населения» муниципальной программы города Волгодонска «Социальная поддержка граждан Волгодонска» (Социальные выплаты гражданам, кроме публичных нормативных социальных выплат)	10	03	08 1 00 72170	320	52 523,5
Расходы на осуществление полномочий по предоставлению мер социальной поддержки малоимущих семей, имеющих детей и проживающих на территории Ростовской области, в виде предоставления регионального материнского капитала в рамках подпрограммы «Социальная поддержка населения» муниципальной программы города Волгодонска «Социальная поддержка граждан Волгодонска» (Иные закупки товаров, работ и услуг для обеспечения государственных (муниципальных) нужд)	10	03	08 1 00 72210	240	50,0
Расходы на осуществление полномочий по предоставлению мер социальной поддержки малоимущих семей, имеющих детей и проживающих на территории Ростовской области, в виде предоставления регионального материнского капитала в рамках подпрограммы «Социальная поддержка населения» муниципальной программы города Волгодонска «Социальная поддержка граждан Волгодонска» (Социальные выплаты гражданам, кроме публичных нормативных социальных выплат)	10	03	08 1 00 72210	320	7 216,8
Расходы на осуществление полномочий по предоставлению мер социальной поддержки беременных женщин из малоимущих семей, кормящих матерей и детей в возрасте до трех лет из малоимущих семей в рамках подпрограммы «Социальная поддержка населения» муниципальной программы города Волгодонска «Социальная поддержка граждан Волгодонска» (Иные закупки товаров, работ и услуг для обеспечения государственных (муниципальных) нужд)	10	03	08 1 00 72240	240	6,8
Расходы на осуществление полномочий по предоставлению мер социальной поддержки беременных женщин из малоимущих семей, кормящих матерей и детей в возрасте до трех лет из малоимущих семей в рамках подпрограммы «Социальная поддержка населения» муниципальной программы города Волгодонска «Социальная поддержка граждан Волгодонска» (Социальные выплаты гражданам, кроме публичных нормативных социальных выплат)	10	03	08 1 00 72240	320	700,0
Расходы на выплату инвалидам компенсаций страховых премий по договорам обязательного страхования гражданской ответственности владельцев транспортных средств в соответствии с Федеральным законом от 25 апреля 2002 года № 40 - ФЗ «Об обязательном страховании гражданской ответственности владельцев транспортных средств» в рамках подпрограммы «Доступная среда» муниципальной программы города Волгодонска «Социальная поддержка граждан Волгодонска» (Иные закупки товаров, работ и услуг для обеспечения государственных (муниципальных) нужд)	10	03	08 3 00 52800	240	0,6
Расходы на выплату инвалидам компенсаций страховых премий по договорам обязательного страхования гражданской ответственности владельцев транспортных средств в соответствии с Федеральным законом от 25 апреля 2002 года № 40 - ФЗ «Об обязательном страховании гражданской ответственности владельцев транспортных средств» в рамках подпрограммы «Доступная среда» муниципальной программы города Волгодонска «Социальная поддержка граждан Волгодонска» (Социальные выплаты гражданам, кроме публичных нормативных социальных выплат)	10	03	08 3 00 52800	320	56,3
Расходы на осуществление полномочий по обеспечению жильем отдельных категорий граждан, установленных Федеральным законом от 12 января 1995 года № 5-ФЗ «О ветеранах», в соответствии с Указом Президента Российской Федерации от 7 мая 2008 года № 714 «Об обеспечении жильем ветеранов Великой Отечественной войны 1941 - 1945 годов» в рамках подпрограммы «Оказание мер государственной поддержки в улучшении жилищных условий отдельным категориям граждан» муниципальной программы города Волгодонска «Обеспечение жильем отдельных категорий граждан в городе Волгодонске» (Социальные выплаты гражданам, кроме публичных нормативных социальных выплат)	10	03	12 1 00 51340	320	10 316,5
Расходы на осуществление полномочий по обеспечению жильем отдельных категорий граждан, установленных Федеральными законами от 12 января 1995 года № 5-ФЗ «О ветеранах» и от 24 ноября 1995 года № 181-ФЗ «О социальной защите инвалидов в Российской Федерации» в рамках подпрограммы «Оказание мер государственной поддержки в улучшении жилищных условий отдельным категориям граждан» муниципальной программы города Волгодонска «Обеспечение жильем отдельных категорий граждан в городе Волгодонске» (Социальные выплаты гражданам, кроме публичных нормативных социальных выплат)	10	03	12 1 00 51350	320	2 579,2
Расходы на обеспечение жильем молодых семей в Ростовской области в рамках подпрограммы «Оказание мер государственной поддержки в улучшении жилищных условий отдельным категориям граждан» муниципальной программы города Волгодонска «Обеспечение жильем отдельных категорий граждан в городе Волгодонске» (Социальные выплаты гражданам, кроме публичных нормативных социальных выплат)	10	03	12 1 00 73140	320	4 794,8

Наименование	Рз	ПР	ЦСР	ВР	Сумма
Софинансирование расходов на обеспечение жильем молодых семей в Ростовской области в рамках подпрограммы «Оказание мер государственной поддержки в улучшении жилищных условий отдельным категориям граждан» муниципальной программы города Волгодонска «Обеспечение жильем отдельных категорий граждан в городе Волгодонске» (Социальные выплаты гражданам, кроме публичных нормативных социальных выплат)	10	03	12 1 00 S3140	320	1 930,0
Охрана семьи и детства	10	04			191 605,9
Расходы на осуществление полномочий по выплате компенсации родительской платы за присмотр и уход за детьми в образовательной организации, реализующей образовательную программу дошкольного образования в рамках подпрограммы «Дошкольное образование» муниципальной программы города Волгодонска «Развитие образования в городе Волгодонске» (Иные закупки товаров, работ и услуг для обеспечения государственных (муниципальных) нужд)	10	04	06 1 00 72180	240	893,9
Расходы на осуществление полномочий по выплате компенсации родительской платы за присмотр и уход за детьми в образовательной организации, реализующей образовательную программу дошкольного образования в рамках подпрограммы «Дошкольное образование» муниципальной программы города Волгодонска «Развитие образования в городе Волгодонске» (Социальные выплаты гражданам, кроме публичных нормативных социальных выплат)	10	04	06 1 00 72180	320	44 696,0
Расходы на осуществление полномочий по назначению и выплате единовременного пособия при всех формах устройства детей, лишенных родительского попечения, в семью в рамках подпрограммы «Охрана семьи и детства, другие вопросы в сфере образования» муниципальной программы города Волгодонска «Развитие образования в городе Волгодонске» (Иные закупки товаров, работ и услуг для обеспечения государственных (муниципальных) нужд)	10	04	06 4 00 52600	240	2,9
Расходы на осуществление полномочий по назначению и выплате единовременного пособия при всех формах устройства детей, лишенных родительского попечения, в семью в рамках подпрограммы «Охрана семьи и детства, другие вопросы в сфере образования» муниципальной программы города Волгодонска «Развитие образования в городе Волгодонске» (Социальные выплаты гражданам, кроме публичных нормативных социальных выплат)	10	04	06 4 00 52600	320	700,5
Расходы на осуществление полномочий по предоставлению мер социальной поддержки граждан, усыновивших (удочеривших) ребенка (детей), в части назначения и выплаты единовременного денежного пособия в рамках подпрограммы «Охрана семьи и детства, другие вопросы в сфере образования» муниципальной программы города Волгодонска «Развитие образования в городе Волгодонске» (Социальные выплаты гражданам, кроме публичных нормативных социальных выплат)	10	04	06 4 00 72220	320	270,0
Расходы на осуществление полномочий по предоставлению мер социальной поддержки детей-сирот и детей, оставшихся без попечения родителей, лиц из числа детей-сирот и детей, оставшихся без попечения родителей, предусмотренных пунктами 1, 11, 12, 13 статьи 132 Областного закона от 22 октября 2004 года № 165-ЗС «О социальной поддержке детства в Ростовской области» в рамках подпрограммы «Охрана семьи и детства, другие вопросы в сфере образования» муниципальной программы города Волгодонска «Развитие образования в городе Волгодонске» (Социальные выплаты гражданам, кроме публичных нормативных социальных выплат)	10	04	06 4 00 72420	320	27 230,0
Расходы на выплату единовременного пособия беременной жене военнослужащего, проходящего военную службу по призыву, а также ежемесячного пособия на ребенка военнослужащего, проходящего военную службу по призыву, в соответствии с Федеральным законом от 19 мая 1995 года № 81-ФЗ «О государственных пособиях гражданам, имеющим детей» в рамках подпрограммы «Социальная поддержка населения» муниципальной программы города Волгодонска «Социальная поддержка граждан Волгодонска» (Социальные выплаты гражданам, кроме публичных нормативных социальных выплат)	10	04	08 1 00 52700	320	409,6
Расходы на выплату государственных пособий лицам, не подлежащим обязательному социальному страхованию на случай временной нетрудоспособности и в связи с материнством, и лицам, уволенным в связи с ликвидацией организаций (прекращением деятельности, полномочий физическими лицами), в соответствии с Федеральным законом от 19 мая 1995 года № 81-ФЗ «О государственных пособиях гражданам, имеющим детей» в рамках подпрограммы «Социальная поддержка населения» муниципальной программы города Волгодонска «Социальная поддержка граждан Волгодонска» (Социальные выплаты гражданам, кроме публичных нормативных социальных выплат)	10	04	08 1 00 53800	320	56 939,5
Расходы на осуществление полномочий по предоставлению мер социальной поддержки семей, имеющих детей и проживающих на территории Ростовской области, в виде ежемесячной денежной выплаты в размере определенного в Ростовской области прожиточного минимума для детей, назначаемой в случае рождения после 31 декабря 2012 года третьего ребенка или последующих детей до достижения ребенком возраста трех лет в рамках подпрограммы «Социальная поддержка населения» муниципальной программы города Волгодонска «Социальная поддержка граждан Волгодонска» (Иные закупки товаров, работ и услуг для обеспечения государственных (муниципальных) нужд)	10	04	08 1 00 R0840	240	692,6
Расходы на осуществление полномочий по предоставлению мер социальной поддержки семей, имеющих детей и проживающих на территории Ростовской области, в виде ежемесячной денежной выплаты в размере определенного в Ростовской области прожиточного минимума для детей, назначаемой в случае рождения после 31 декабря 2012 года третьего ребенка или последующих детей до достижения ребенком возраста трех лет в рамках подпрограммы «Социальная поддержка населения» муниципальной программы города Волгодонска «Социальная поддержка граждан Волгодонска» (Социальные выплаты гражданам, кроме публичных нормативных социальных выплат)	10	04	08 1 00 R0840	320	34 631,4
Расходы на предоставление жилых помещений детям-сиротам и детям, оставшимся без попечения родителей, лицам из их числа по договорам найма специализированных жилых помещений за счет средств областного бюджета на софинансирование средств федерального бюджета в рамках подпрограммы «Оказание мер государственной поддержки в улучшении жилищных условий отдельным категориям граждан» муниципальной программы города Волгодонска «Обеспечение жильем отдельных категорий граждан в городе Волгодонске» (Иные закупки товаров, работ и услуг для обеспечения государственных (муниципальных) нужд)	10	04	12 1 00 R0820	240	25 139,5
Другие вопросы в области социальной политики	10	06			41 361,6
Расходы на выплаты по оплате труда работников органов местного самоуправления и отраслевых (функциональных) органов Администрации города Волгодонска в рамках подпрограммы «Социальная поддержка населения» муниципальной программы города Волгодонска «Социальная поддержка граждан Волгодонска» (Расходы на выплаты персоналу государственных (муниципальных) органов)	10	06	08 1 00 00110	120	3 099,4
Расходы на обеспечение функций органов местного самоуправления и отраслевых (функциональных) органов Администрации города Волгодонска в рамках подпрограммы «Социальная поддержка населения» муниципальной программы города Волгодонска «Социальная поддержка граждан Волгодонска» (Иные закупки товаров, работ и услуг для обеспечения государственных (муниципальных) нужд)	10	06	08 1 00 00190	240	1 114,9
Расходы на обеспечение первичных мер пожарной безопасности в рамках подпрограммы «Социальная поддержка населения» муниципальной программы города Волгодонска «Социальная поддержка граждан Волгодонска» (Иные закупки товаров, работ и услуг для обеспечения государственных (муниципальных) нужд)	10	06	08 1 00 25010	240	156,9
Расходы на организацию повышения квалификации в рамках подпрограммы «Социальная поддержка населения» муниципальной программы города Волгодонска «Социальная поддержка граждан Волгодонска» (Иные закупки товаров, работ и услуг для обеспечения государственных (муниципальных) нужд)	10	06	08 1 00 25030	240	20,0
Расходы на организацию исполнительно-распорядительных функций, связанных с реализацией переданных государственных полномочий в сфере социального обслуживания в соответствии с пунктом 1 части 1 статьи 6 Областного закона от 3 сентября 2014 года № 222-ЗС «О социальном обслуживании граждан в Ростовской области», по назначению ежемесячного пособия на ребенка, предоставлению мер социальной поддержки отдельным категориям граждан, по организации и осуществлению деятельности по попечительству в соответствии со статьей 7 Областного закона от 26 декабря 2007 года № 830-ЗС «Об организации опеки и попечительства в Ростовской области», по организации приемных семей для граждан пожилого возраста и инвалидов в соответствии с Областным законом от 19 ноября 2009 года № 320-ЗС «Об организации приемных семей для граждан пожилого возраста и инвалидов в Ростовской области», а также по организации работы по оформлению и назначению адресной социальной помощи в соответствии с Областным законом от 22 октября 2004 года № 174-ЗС «Об адресной социальной помощи в Ростовской области» в рамках подпрограммы «Социальная поддержка населения» муниципальной программы города Волгодонска «Социальная поддержка граждан Волгодонска» (Расходы на выплаты персоналу государственных (муниципальных) органов)	10	06	08 1 00 72110	120	28 672,9
Расходы на организацию исполнительно-распорядительных функций, связанных с реализацией переданных государственных полномочий в сфере социального обслуживания в соответствии с пунктом 1 части 1 статьи 6 Областного закона от 3 сентября 2014 года № 222-ЗС «О социальном обслуживании граждан в Ростовской области», по назначению ежемесячного пособия на ребенка, предоставлению мер социальной поддержки отдельным категориям граждан, по организации и осуществлению деятельности по попечительству в соответствии со статьей 7 Областного закона от 26 декабря 2007 года № 830-ЗС «Об организации опеки и попечительства в Ростовской области», по организации приемных семей для граждан пожилого возраста и инвалидов в соответствии с Областным законом от 19 ноября 2009 года № 320-ЗС «Об организации приемных семей для граждан пожилого возраста и инвалидов в Ростовской области», а также по организации работы по оформлению и назначению адресной социальной помощи в соответствии с Областным законом от 22 октября 2004 года № 174-ЗС «Об адресной социальной помощи в Ростовской области» в рамках подпрограммы «Социальная поддержка населения» муниципальной программы города Волгодонска «Социальная поддержка граждан Волгодонска» (Иные закупки товаров, работ и услуг для обеспечения государственных (муниципальных) нужд)	10	06	08 1 00 72110	240	2 398,6
Расходы на организацию исполнительно-распорядительных функций, связанных с реализацией переданных государственных полномочий в сфере социального обслуживания в соответствии с пунктом 1 части 1 статьи 6 Областного закона от 3 сентября 2014 года № 222-ЗС «О социальном обслуживании граждан в Ростовской области», по назначению ежемесячного пособия на ребенка, предоставлению мер социальной поддержки отдельным категориям граждан, по организации и осуществлению деятельности по попечительству в соответствии со статьей 7 Областного закона от 26 декабря 2007 года № 830-ЗС «Об организации опеки и попечительства в Ростовской области», по организации приемных семей для граждан пожилого возраста и инвалидов в соответствии с Областным законом от 19 ноября 2009 года № 320-ЗС «Об организации приемных семей для граждан пожилого возраста и инвалидов в Ростовской области», а также по организации работы по оформлению и назначению адресной социальной помощи в соответствии с Областным законом от 22 октября 2004 года № 174-ЗС «Об адресной социальной помощи в Ростовской области» в рамках подпрограммы «Социальная поддержка населения» муниципальной программы города Волгодонска «Социальная поддержка граждан Волгодонска» (Субсидии автономным учреждениям)	10	06	11 4 00 72110	620	5 898,9
ФИЗИЧЕСКАЯ КУЛЬТУРА И СПОРТ	11	00			22 046,4
Массовый спорт	11	02			16 071,4
Расходы на обеспечение деятельности (оказание услуг) муниципальных учреждений в рамках муниципальной программы города Волгодонска «Развитие физической культуры и спорта в городе Волгодонске» (Субсидии автономным учреждениям)	11	02	04 0 00 00590	620	13 335,3
Расходы на обеспечение условий для развития на территории города Волгодонска физической культуры и массового спорта и организацию проведения официальных физкультурных и спортивных мероприятий в рамках муниципальной программы города Волгодонска «Развитие физической культуры и спорта в городе Волгодонске» (Субсидии автономным учреждениям)	11	02	04 0 00 25080	620	2 736,1
Другие вопросы в области физической культуры и спорта	11	05			5 975,0
Расходы на выплаты по оплате труда работников органов местного самоуправления и отраслевых (функциональных) органов Администрации города Волгодонска в рамках муниципальной программы города Волгодонска «Развитие физической культуры и спорта в городе Волгодонске» (Расходы на выплаты персоналу государственных (муниципальных) органов)	11	05	04 0 00 00110	120	4 281,5
Расходы на обеспечение функций органов местного самоуправления и отраслевых (функциональных) органов Администрации города Волгодонска в рамках муниципальной программы города Волгодонска «Развитие физической культуры и спорта в городе Волгодонске» (Расходы на выплаты персоналу государственных (муниципальных) органов)	11	05	04 0 00 00190	120	16,0
Расходы на обеспечение функций органов местного самоуправления и отраслевых (функциональных) органов Администрации города Волгодонска в рамках муниципальной программы города Волгодонска «Развитие физической культуры и спорта в городе Волгодонске» (Иные закупки товаров, работ и услуг для обеспечения государственных (муниципальных) нужд)	11	05	04 0 00 00190	240	287,8
Расходы на обеспечение первичных мер пожарной безопасности в рамках муниципальной программы города Волгодонска «Развитие физической культуры и спорта в городе Волгодонске» (Иные закупки товаров, работ и услуг для обеспечения государственных (муниципальных) нужд)	11	05	04 0 00 25010	240	6,0
Расходы на организацию повышения квалификации в рамках муниципальной программы города Волгодонска «Развитие физической культуры и спорта в городе Волгодонске» (Иные закупки товаров, работ и услуг для обеспечения государственных (муниципальных) нужд)	11	05	04 0 00 25030	240	30,0
Расходы на информационное, программное и материально - техническое обеспечение в рамках муниципальной программы города Волгодонска «Развитие физической культуры и спорта в городе Волгодонске» (Иные закупки товаров, работ и услуг для обеспечения государственных (муниципальных) нужд)	11	05	04 0 00 25040	240	207,8
Расходы на содержание групп (службы) по централизованному обслуживанию муниципальных учреждений в рамках муниципальной программы города Волгодонска «Развитие физической культуры и спорта в городе Волгодонске» (Расходы на выплаты персоналу казенных учреждений)	11	05	04 0 00 25090	110	868,7
Расходы на содержание групп (службы) по централизованному обслуживанию муниципальных учреждений в рамках муниципальной программы города Волгодонска «Развитие физической культуры и спорта в городе Волгодонске» (Расходы на выплаты персоналу государственных (муниципальных) органов)	11	05	04 0 00 25090	120	262,4
Расходы на содержание групп (службы) по централизованному обслуживанию муниципальных учреждений в рамках муниципальной программы города Волгодонска «Развитие физической культуры и спорта в городе Волгодонске» (Иные закупки товаров, работ и услуг для обеспечения государственных (муниципальных) нужд)	11	05	04 0 00 25090	240	14,8
СРЕДСТВА МАССОВОЙ ИНФОРМАЦИИ	12	00			817,0
Периодическая печать и издательства	12	02			817,0
Субсидия газете «Волгодонская правда», включенной в областной реестр средств массовой информации, учредителем которой является Администрация города Волгодонска, на возмещение части затрат по освещению деятельности для исполнения функций органов местного самоуправления и отраслевых (функциональных) органов Администрации города Волгодонска в рамках обеспечения деятельности Администрации города Волгодонска (Субсидии юридическим лицам (кроме некоммерческих организаций), индивидуальным предпринимателям, физическим лицам - производителям товаров, работ, услуг)	12	02	88 0 00 98721	810	817,0
ОБСЛУЖИВАНИЕ ГОСУДАРСТВЕННОГО И МУНИЦИПАЛЬНОГО ДОЛГА	13	00			17 606,4
Обслуживание государственного внутреннего и муниципального долга	13	01			17 606,4
Процентные платежи по муниципальному долгу города Волгодонска в рамках подпрограммы «Управление муниципальными финансами» муниципальной программы города Волгодонска «Управление муниципальными финансами и муниципальным имуществом» (Обслуживание муниципального долга)	13	01	10 1 00 91070	730	17 606,4

Заместитель председателя
Волгодонской городской Думы И.В. Батлуков

Приложение 8
к решению Волгодонской городской Думы
«О бюджете города Волгодонска на 2017 год и
на плановый период 2018 и 2019 годов»
от 08.12.2016 № 75

Распределение бюджетных ассигнований по разделам, подразделам, целевым статьям (муниципальным программам города Волгодонска и непрограммным направлениям деятельности), группам и подгруппам видов расходов классификации расходов местного бюджета на плановый период 2018 и 2019 годов

(тыс. рублей)

Наименование	Рз	ПР	ЦСР	ВР	Плановый период	
					2018 год	2019 год
ВСЕГО					3 618 604,4	3 726 475,2
ОБЩЕГОСУДАРСТВЕННЫЕ ВОПРОСЫ	01	00			305 775,9	354 069,7
Функционирование законодательных (представительных) органов государственной власти и представительных органов муниципальных образований	01	03			16 466,9	16 867,2
Расходы на выплаты по оплате труда работников органов местного самоуправления и отраслевых (функциональных) органов Администрации города Волгодонска по Председателю Волгодонской городской Думы - главы города Волгодонска в рамках обеспечения деятельности Волгодонской городской Думы (Расходы на выплаты персоналу государственных (муниципальных) органов)	01	03	89 1 00 00110	120	2 050,2	2 110,2
Расходы на выплаты по оплате труда работников органов местного самоуправления и отраслевых (функциональных) органов Администрации города Волгодонска по Заместителю председателя Волгодонской городской Думы в рамках обеспечения деятельности Волгодонской городской Думы (Расходы на выплаты персоналу государственных (муниципальных) органов)	01	03	89 2 00 00110	120	1 415,6	1 456,7
Расходы на выплаты по оплате труда работников органов местного самоуправления и отраслевых (функциональных) органов Администрации города Волгодонска в рамках обеспечения деятельности Волгодонской городской Думы (Расходы на выплаты персоналу государственных (муниципальных) органов)	01	03	89 3 00 00110	120	10 516,6	10 815,8
Расходы на обеспечение функций органов местного самоуправления и отраслевых (функциональных) органов Администрации города Волгодонска в рамках обеспечения деятельности Волгодонской городской Думы (Расходы на выплаты персоналу государственных (муниципальных) органов)	01	03	89 3 00 00190	120	79,0	79,0
Расходы на обеспечение функций органов местного самоуправления и отраслевых (функциональных) органов Администрации города Волгодонска в рамках обеспечения деятельности Волгодонской городской Думы (Иные закупки товаров, работ и услуг для обеспечения государственных (муниципальных) нужд)	01	03	89 3 00 00190	240	694,3	694,3

Наименование	Рз	ПР	ЦСР	ВР	Плановый период	
					2018 год	2019 год
Расходы на организацию повышения квалификации в рамках обеспечения деятельности Волгодонской городской Думы (Расходы на выплаты персоналу государственных (муниципальных) органов)	01	03	89 3 00 25030	120	31,1	31,1
Расходы на организацию повышения квалификации в рамках обеспечения деятельности Волгодонской городской Думы (Иные закупки товаров, работ и услуг для обеспечения государственных (муниципальных) нужд)	01	03	89 3 00 25030	240	30,0	30,0
Расходы на информационное, программное и материально- техническое обеспечение в рамках обеспечения деятельности Волгодонской городской Думы (Иные закупки товаров, работ и услуг для обеспечения государственных (муниципальных) нужд)	01	03	89 3 00 25040	240	266,1	266,1
Мероприятия по диспансеризации муниципальных служащих города Волгодонска в рамках обеспечения деятельности Волгодонской городской Думы (Иные закупки товаров, работ и услуг для обеспечения государственных (муниципальных) нужд)	01	03	89 3 00 25160	240	34,0	34,0
Осуществление закупок в части приобретения работ, услуг по освещению деятельности органов местного самоуправления и отраслевых (функциональных) органов Администрации города Волгодонска в средствах массовой информации, печатных изданиях, в информационно-телекоммуникационной сети «Интернет» в рамках обеспечения деятельности Волгодонской городской Думы (Иные закупки товаров, работ и услуг для обеспечения государственных (муниципальных) нужд)	01	03	89 3 00 98723	240	632,5	632,5
Осуществление закупок в части приобретения работ, услуг по трансляции в теле- или радиоэфире (в том числе в рамках новостной программы или отдельной передачи) информации о деятельности органов местного самоуправления и отраслевых (функциональных) органов Администрации города Волгодонска в рамках обеспечения деятельности Волгодонской городской Думы (Иные закупки товаров, работ и услуг для обеспечения государственных (муниципальных) нужд)	01	03	89 3 00 98724	240	517,5	517,5
Осуществление закупок в части приобретения работ, услуг по информационному сопровождению деятельности органов местного самоуправления и отраслевых (функциональных) органов Администрации города Волгодонска в рамках обеспечения деятельности Волгодонской городской Думы (Иные закупки товаров, работ и услуг для обеспечения государственных (муниципальных) нужд)	01	03	89 3 00 98725	240	200,0	200,0
Функционирование Правительства Российской Федерации, высших исполнительных органов государственной власти субъектов Российской Федерации, местных администраций	01	04			90 662,1	93 038,7
Расходы на выплаты по оплате труда работников органов местного самоуправления и отраслевых (функциональных) органов Администрации города Волгодонска в рамках обеспечения деятельности Администрации города Волгодонска (Расходы на выплаты персоналу государственных (муниципальных) органов)	01	04	88 0 00 00110	120	80 971,9	83 323,6
Расходы на обеспечение функций органов местного самоуправления и отраслевых (функциональных) органов Администрации города Волгодонска в рамках обеспечения деятельности Администрации города Волгодонска (Расходы на выплаты персоналу государственных (муниципальных) органов)	01	04	88 0 00 00190	120	103,5	103,5
Расходы на обеспечение функций органов местного самоуправления и отраслевых (функциональных) органов Администрации города Волгодонска в рамках обеспечения деятельности Администрации города Волгодонска (Иные закупки товаров, работ и услуг для обеспечения государственных (муниципальных) нужд)	01	04	88 0 00 00190	240	8 390,9	8 391,0
Мероприятия по диспансеризации муниципальных служащих города Волгодонска в рамках обеспечения деятельности Администрации города Волгодонска (Иные закупки товаров, работ и услуг для обеспечения государственных (муниципальных) нужд)	01	04	88 0 00 25160	240	252,2	252,2
Расходы на осуществление полномочий по созданию и обеспечению деятельности административных комиссий в рамках обеспечения деятельности Администрации города Волгодонска (Расходы на выплаты персоналу государственных (муниципальных) органов)	01	04	88 0 00 72360	120	407,4	420,2
Расходы на осуществление полномочий по созданию и обеспечению деятельности административных комиссий в рамках обеспечения деятельности Администрации города Волгодонска (Иные закупки товаров, работ и услуг для обеспечения государственных (муниципальных) нужд)	01	04	88 0 00 72360	240	39,1	37,7
Расходы на осуществление полномочий по созданию и обеспечению деятельности комиссий по делам несовершеннолетних и защите их прав в рамках обеспечения деятельности Администрации города Волгодонска (Расходы на выплаты персоналу государственных (муниципальных) органов)	01	04	88 0 00 72370	120	476,7	490,1
Расходы на осуществление полномочий по созданию и обеспечению деятельности комиссий по делам несовершеннолетних и защите их прав в рамках обеспечения деятельности Администрации города Волгодонска (Иные закупки товаров, работ и услуг для обеспечения государственных (муниципальных) нужд)	01	04	88 0 00 72370	240	20,0	20,0
Расходы на осуществление полномочий по определению в соответствии с частью 1 статьи 11.2 Областного закона от 25 октября 2002 года № 273-ЗС «Об административных правонарушениях» перечня должностных лиц, уполномоченных составлять протоколы об административных правонарушениях в рамках обеспечения деятельности Администрации города Волгодонска (Иные закупки товаров, работ и услуг для обеспечения государственных (муниципальных) нужд)	01	04	88 0 00 72390	240	0,4	0,4
Обеспечение деятельности финансовых, налоговых и таможенных органов и органов финансового (финансово-бюджетного) надзора	01	06			22 261,5	22 847,6
Расходы на выплаты по оплате труда работников органов местного самоуправления и отраслевых (функциональных) органов Администрации города Волгодонска в рамках подпрограммы «Управление муниципальными финансами» муниципальной программы города Волгодонска «Управление муниципальными финансами и муниципальным имуществом» (Расходы на выплаты персоналу государственных (муниципальных) органов)	01	06	10 1 00 00110	120	14 505,1	14 917,3
Расходы на обеспечение функций органов местного самоуправления и отраслевых (функциональных) органов Администрации города Волгодонска в рамках подпрограммы «Управление муниципальными финансами» муниципальной программы города Волгодонска «Управление муниципальными финансами и муниципальным имуществом» (Иные закупки товаров, работ и услуг для обеспечения государственных (муниципальных) нужд)	01	06	10 1 00 00190	240	382,0	382,0
Расходы на организацию повышения квалификации в рамках подпрограммы «Управление муниципальными финансами» муниципальной программы города Волгодонска «Управление муниципальными финансами и муниципальным имуществом» (Расходы на выплаты персоналу государственных (муниципальных) органов)	01	06	10 1 00 25030	120	22,9	22,9
Расходы на организацию повышения квалификации в рамках подпрограммы «Управление муниципальными финансами» муниципальной программы города Волгодонска «Управление муниципальными финансами и муниципальным имуществом» (Иные закупки товаров, работ и услуг для обеспечения государственных (муниципальных) нужд)	01	06	10 1 00 25030	240	47,8	47,8
Расходы на информационное, программное и материально - техническое обеспечение в рамках подпрограммы «Управление муниципальными финансами» муниципальной программы города Волгодонска «Управление муниципальными финансами и муниципальным имуществом» (Иные закупки товаров, работ и услуг для обеспечения государственных (муниципальных) нужд)	01	06	10 1 00 25040	240	442,2	442,2
Мероприятия по диспансеризации муниципальных служащих города Волгодонска в рамках подпрограммы «Управление муниципальными финансами» муниципальной программы города Волгодонска «Управление муниципальными финансами и муниципальным имуществом» (Иные закупки товаров, работ и услуг для обеспечения государственных (муниципальных) нужд)	01	06	10 1 00 25160	240	43,5	43,5
Расходы на выплаты по оплате труда работников органов местного самоуправления и отраслевых (функциональных) органов Администрации города Волгодонска по Председателю Контрольно - счётной палаты города Волгодонска в рамках обеспечения деятельности Контрольно - счётной палаты города Волгодонска (Расходы на выплаты персоналу государственных (муниципальных) органов)	01	06	90 1 00 00110	120	1 097,5	1 129,0
Расходы на выплаты по оплате труда работников органов местного самоуправления и отраслевых (функциональных) органов Администрации города Волгодонска в рамках обеспечения деятельности Контрольно - счётной палаты города Волгодонска (Расходы на выплаты персоналу государственных (муниципальных) органов)	01	06	90 2 00 00110	120	4 935,0	5 077,4
Расходы на обеспечение функций органов местного самоуправления и отраслевых (функциональных) органов Администрации города Волгодонска в рамках обеспечения деятельности Контрольно - счётной палаты города Волгодонска (Иные закупки товаров, работ и услуг для обеспечения государственных (муниципальных) нужд)	01	06	90 2 00 00190	240	268,0	268,0
Расходы на обеспечение первичных мер пожарной безопасности в рамках обеспечения деятельности Контрольно - счётной палаты города Волгодонска (Иные закупки товаров, работ и услуг для обеспечения государственных (муниципальных) нужд)	01	06	90 2 00 25010	240	18,9	18,9
Расходы на организацию повышения квалификации в рамках обеспечения деятельности Контрольно - счётной палаты города Волгодонска (Иные закупки товаров, работ и услуг для обеспечения государственных (муниципальных) нужд)	01	06	90 2 00 25030	240	12,0	12,0
Расходы на информационное, программное и материально- техническое обеспечение в рамках обеспечения деятельности Контрольно - счётной палаты города Волгодонска (Иные закупки товаров, работ и услуг для обеспечения государственных (муниципальных) нужд)	01	06	90 2 00 25040	240	474,9	474,9
Мероприятия по диспансеризации муниципальных служащих города Волгодонска в рамках обеспечения деятельности Контрольно - счётной палаты города Волгодонска (Иные закупки товаров, работ и услуг для обеспечения государственных (муниципальных) нужд)	01	06	90 2 00 25160	240	11,7	11,7
Резервные фонды	01	11			1 000,0	1 000,0
Резервный фонд Администрации города Волгодонска на финансовое обеспечение непредвиденных расходов в рамках непрограммного направления деятельности «Реализация функций органов местного самоуправления и отраслевых (функциональных) органов Администрации города Волгодонска» (Резервные средства)	01	11	99 1 00 91040	870	1 000,0	1 000,0
Другие общегосударственные вопросы	01	13			175 385,4	220 316,2
Премии главы Администрации города Волгодонска работникам учреждений культуры и дополнительного образования детей сферы культуры в рамках подпрограммы «Обеспечение реализации муниципальной программы» муниципальной программы города Волгодонска «Развитие культуры города Волгодонска» (Премии и гранты)	01	13	01 4 00 12060	350	130,2	130,2
Реализация направления расходов в рамках подпрограммы «Обеспечение реализации муниципальной программы» муниципальной программы города Волгодонска «Развитие культуры города Волгодонска» (Уплата налогов, сборов и иных платежей)	01	13	01 4 00 99990	850	1,8	1,8
Расходы на проведение мероприятий по совершенствованию системы профилактики правонарушений в рамках подпрограммы «Поддержка казачьих обществ в городе Волгодонске» муниципальной программы города Волгодонска «Обеспечение общественного порядка и противодействие преступности в городе Волгодонске» (Иные закупки товаров, работ и услуг для обеспечения государственных (муниципальных) нужд)	01	13	03 1 00 25050	240	450,0	450,0
Расходы на организацию и проведение конкурсов, конкурсов профессионального мастерства в рамках подпрограммы «Поддержка казачьих обществ в городе Волгодонске» муниципальной программы города Волгодонска «Обеспечение общественного порядка и противодействие преступности в городе Волгодонске» (Иные выплаты населению)	01	13	03 1 00 25060	360	50,0	50,0
Расходы на обеспечение исполнения членами казачьих обществ обязательств по оказанию содействия органам местного самоуправления в осуществлении задач и функций, предусмотренных договорами, заключенными в соответствии с Областным законом от 29 сентября 1999 года № 47-ЗС «О казачьих дружинах в Ростовской области» в рамках подпрограммы «Поддержка казачьих обществ в городе Волгодонске» муниципальной программы города Волгодонска «Обеспечение общественного порядка и противодействие преступности в городе Волгодонске» (Субсидии некоммерческим организациям (за исключением государственных (муниципальных) учреждений))	01	13	03 1 00 71040	630	4 005,6	4 005,6
Мероприятия направленные на профилактику социально - негативных явлений в рамках подпрограммы «Профилактика социально-негативных явлений в городе Волгодонске» муниципальной программы города Волгодонска «Обеспечение общественного порядка и противодействие преступности в городе Волгодонске» (Иные закупки товаров, работ и услуг для обеспечения государственных (муниципальных) нужд)	01	13	03 2 00 25070	240	107,1	107,1
Премии главы Администрации города Волгодонска лучшим педагогическим работникам муниципальных образовательных учреждений в рамках подпрограммы «Охрана семьи и детства, другие вопросы в сфере образования» муниципальной программы города Волгодонска «Развитие образования в городе Волгодонске» (Премии и гранты)	01	13	06 4 00 12010	350	488,3	488,3
Реализация направления расходов в рамках подпрограммы «Охрана семьи и детства, другие вопросы в сфере образования» муниципальной программы города Волгодонска «Развитие образования в городе Волгодонске» (Исполнение судебных актов)	01	13	06 4 00 99990	830	128,7	128,7
Реализация направления расходов в рамках подпрограммы «Охрана семьи и детства, другие вопросы в сфере образования» муниципальной программы города Волгодонска «Развитие образования в городе Волгодонске» (Уплата налогов, сборов и иных платежей)	01	13	06 4 00 99990	850	916,1	916,1
Реализация направления расходов в рамках подпрограммы «Социальная поддержка населения» муниципальной программы города Волгодонска «Социальная поддержка граждан Волгодонска» (Уплата налогов, сборов и иных платежей)	01	13	08 1 00 99990	850	359,1	359,1
Расходы на организацию повышения квалификации в рамках муниципальной программы города Волгодонска «Муниципальная политика» (Иные закупки товаров, работ и услуг для обеспечения государственных (муниципальных) нужд)	01	13	09 0 00 25030	240	138,0	138,0
Расходы на организацию и проведение конкурсов, конкурсов профессионального мастерства в рамках муниципальной программы города Волгодонска «Муниципальная политика» (Иные закупки товаров, работ и услуг для обеспечения государственных (муниципальных) нужд)	01	13	09 0 00 25060	240	5,0	5,0
Расходы на организацию и проведение конкурсов, конкурсов профессионального мастерства в рамках муниципальной программы города Волгодонска «Муниципальная политика» (Иные выплаты населению)	01	13	09 0 00 25060	360	45,0	45,0
Расходы на организацию и проведение конкурсов, конкурсов профессионального мастерства в рамках муниципальной программы города Волгодонска «Муниципальная политика» (Специальные расходы)	01	13	09 0 00 25060	880	329,0	329,0
Расходы на выплаты по оплате труда работников органов местного самоуправления и отраслевых (функциональных) органов Администрации города Волгодонска в рамках подпрограммы «Управление муниципальным имуществом» муниципальной программы города Волгодонска «Управление муниципальными финансами и муниципальным имуществом» (Расходы на выплаты персоналу государственных (муниципальных) органов)	01	13	10 2 00 00110	120	18 943,9	19 491,0
Расходы на обеспечение функций органов местного самоуправления и отраслевых (функциональных) органов Администрации города Волгодонска в рамках подпрограммы «Управление муниципальным имуществом» муниципальной программы города Волгодонска «Управление муниципальными финансами и муниципальным имуществом» (Расходы на выплаты персоналу государственных (муниципальных) органов)	01	13	10 2 00 00190	120	19,5	19,5
Расходы на обеспечение функций органов местного самоуправления и отраслевых (функциональных) органов Администрации города Волгодонска в рамках подпрограммы «Управление муниципальным имуществом» муниципальной программы города Волгодонска «Управление муниципальными финансами и муниципальным имуществом» (Иные закупки товаров, работ и услуг для обеспечения государственных (муниципальных) нужд)	01	13	10 2 00 00190	240	1 494,6	1 494,6
Расходы на обеспечение первичных мер пожарной безопасности в рамках подпрограммы в рамках подпрограммы «Управление муниципальным имуществом» муниципальной программы города Волгодонска «Управление муниципальными финансами и муниципальным имуществом» (Иные закупки товаров, работ и услуг для обеспечения государственных (муниципальных) нужд)	01	13	10 2 00 25010	240	32,0	32,0
Расходы на организацию повышения квалификации в рамках подпрограммы в рамках подпрограммы «Управление муниципальным имуществом» муниципальной программы города Волгодонска «Управление муниципальными финансами и муниципальным имуществом» (Иные закупки товаров, работ и услуг для обеспечения государственных (муниципальных) нужд)	01	13	10 2 00 25030	240	50,0	50,0
Расходы на информационное, программное и материально - техническое обеспечение в рамках подпрограммы «Управление муниципальными имуществом» муниципальной программы города Волгодонска «Управление муниципальными финансами и муниципальным имуществом» (Иные закупки товаров, работ и услуг для обеспечения государственных (муниципальных) нужд)	01	13	10 2 00 25040	240	832,6	832,6
Расходы на совершенствование механизма управления и распоряжения муниципальным имуществом в рамках подпрограммы «Управление муниципальным имуществом» муниципальной программы города Волгодонска «Управление муниципальными финансами и муниципальным имуществом» (Иные закупки товаров, работ и услуг для обеспечения государственных (муниципальных) нужд)	01	13	10 2 00 25210	240	2 486,9	2 486,9
Расходы на оплату ежемесячного взноса на капитальный ремонт общего имущества в многоквартирных домах в части муниципальных помещений в рамках подпрограммы «Управление муниципальным имуществом» муниципальной программы города Волгодонска «Управление муниципальными финансами и муниципальным имуществом» (Иные закупки товаров, работ и услуг для обеспечения государственных (муниципальных) нужд)	01	13	10 2 00 25480	240	2 398,9	2 398,9
Реализация направления расходов в рамках подпрограммы «Управление муниципальным имуществом» муниципальной программы города Волгодонска «Управление муниципальными финансами и муниципальным имуществом» (Уплата налогов, сборов и иных платежей)	01	13	10 2 00 99990	850	110,0	110,0

Наименование	Рз	ПР	ЦСР	ВР	Плановый период	
					2018 год	2019 год
Расходы на обеспечение деятельности (оказание услуг) муниципальных учреждений в рамках подпрограммы «Оптимизация и повышение качества предоставления государственных и муниципальных услуг на базе МАУ «МФЦ» муниципальной программы города Волгодонска «Экономическое развитие и инновационная экономика города Волгодонска» (Субсидии автономным учреждениям)	01	13	11 4 00 00590	620	32 245,6	33 068,7
Расходы на реализацию принципа экстерриториальности при предоставлении государственных и муниципальных услуг в рамках подпрограммы «Оптимизация и повышение качества предоставления государственных и муниципальных услуг на базе МАУ «МФЦ» муниципальной программы города Волгодонска «Экономическое развитие и инновационная экономика города Волгодонска» (Субсидии автономным учреждениям)	01	13	11 4 00 73600	620	157,1	157,1
Расходы на организацию предоставления областных услуг на базе многофункциональных центров предоставления государственных и муниципальных услуг в рамках подпрограммы «Оптимизация и повышение качества предоставления государственных и муниципальных услуг на базе МАУ «МФЦ» муниципальной программы города Волгодонска «Экономическое развитие и инновационная экономика города Волгодонска» (Субсидии автономным учреждениям)	01	13	11 4 00 74020	620	41,0	41,0
Расходы на обеспечение первичных мер пожарной безопасности в рамках обеспечения деятельности Администрации города Волгодонска (Иные закупки товаров, работ и услуг для обеспечения государственных (муниципальных) нужд)	01	13	88 0 00 25010	240	174,6	174,6
Расходы на информационное, программное и материально- техническое обеспечение в рамках обеспечения деятельности Администрации города Волгодонска (Иные закупки товаров, работ и услуг для обеспечения государственных (муниципальных) нужд)	01	13	88 0 00 25040	240	493,7	493,7
Расходы на осуществление полномочий по содержанию архивных учреждений (за исключением коммунальных расходов) в части расходов на хранение, комплектование, учет и использование архивных документов, относящихся к государственной собственности в рамках обеспечения деятельности Администрации города Волгодонска (Расходы на выплаты персоналу государственных (муниципальных) органов)	01	13	88 0 00 72350	120	271,3	279,6
Расходы на осуществление полномочий по содержанию архивных учреждений (за исключением коммунальных расходов) в части расходов на хранение, комплектование, учет и использование архивных документов, относящихся к государственной собственности в рамках обеспечения деятельности Администрации города Волгодонска (Иные закупки товаров, работ и услуг для обеспечения государственных (муниципальных) нужд)	01	13	88 0 00 72350	240		71,6
Осуществление закупок в части приобретения работ, услуг по освещению деятельности органов местного самоуправления и отраслевых (функциональных) органов Администрации города Волгодонска в средствах массовой информации, печатных изданиях, в информационно-телекоммуникационной сети «Интернет» в рамках обеспечения деятельности Администрации города Волгодонска (Иные закупки товаров, работ и услуг для обеспечения государственных (муниципальных) нужд)	01	13	88 0 00 98723	240	524,2	387,3
Осуществление закупок в части приобретения работ, услуг по трансляции в теле- или радиоэфире (в том числе в рамках новостной программы или отдельной передачи) информации о деятельности органов местного самоуправления и отраслевых (функциональных) органов Администрации города Волгодонска в рамках обеспечения деятельности Администрации города Волгодонска (Иные закупки товаров, работ и услуг для обеспечения государственных (муниципальных) нужд)	01	13	88 0 00 98724	240	546,0	387,3
Осуществление закупок в части приобретения работ, услуг по информационному сопровождению деятельности органов местного самоуправления и отраслевых (функциональных) органов Администрации города Волгодонска в рамках обеспечения деятельности Администрации города Волгодонска (Иные закупки товаров, работ и услуг для обеспечения государственных (муниципальных) нужд)	01	13	88 0 00 98725	240	0,6	0,6
Реализация направления расходов в рамках обеспечения деятельности Администрации города Волгодонска (Расходы на выплаты персоналу государственных (муниципальных) органов)	01	13	88 0 00 99990	120	439,5	735,0
Реализация направления расходов в рамках обеспечения деятельности Администрации города Волгодонска (Иные закупки товаров, работ и услуг для обеспечения государственных (муниципальных) нужд)	01	13	88 0 00 99990	240	445,1	445,1
Реализация направления расходов в рамках обеспечения деятельности Администрации города Волгодонска (Иные выплаты населению)	01	13	88 0 00 99990	360	553,5	553,5
Реализация направления расходов в рамках обеспечения деятельности Администрации города Волгодонска (Исполнение судебных актов)	01	13	88 0 00 99990	830	159,3	159,3
Реализация направления расходов в рамках обеспечения деятельности Администрации города Волгодонска (Уплата налогов, сборов и иных платежей)	01	13	88 0 00 99990	850	2 463,4	2 463,4
Расходы на обеспечение первичных мер пожарной безопасности в рамках обеспечения деятельности Волгодонской городской Думы (Иные закупки товаров, работ и услуг для обеспечения государственных (муниципальных) нужд)	01	13	89 3 00 25010	240	178,3	178,3
Расходы на обеспечение деятельности помощников депутатов в рамках обеспечения деятельности Волгодонской городской Думы (Расходы на выплаты персоналу государственных (муниципальных) органов)	01	13	89 3 00 91020	120	8 131,4	8 381,1
Расходы на обеспечение деятельности помощников депутатов в рамках обеспечения деятельности Волгодонской городской Думы (Иные закупки товаров, работ и услуг для обеспечения государственных (муниципальных) нужд)	01	13	89 3 00 91020	240	2 114,1	2 114,1
Реализация направления расходов в рамках обеспечения деятельности Волгодонской городской Думы (Иные закупки товаров, работ и услуг для обеспечения государственных (муниципальных) нужд)	01	13	89 3 00 99990	240	1 276,3	1 276,3
Реализация направления расходов в рамках обеспечения деятельности Волгодонской городской Думы (Иные выплаты населению)	01	13	89 3 00 99990	360	220,7	220,7
Реализация направления расходов в рамках обеспечения деятельности Волгодонской городской Думы (Уплата налогов, сборов и иных платежей)	01	13	89 3 00 99990	850	263,6	263,6
Реализация направления расходов в рамках обеспечения деятельности Контрольно - счётной палаты города Волгодонска (Уплата налогов, сборов и иных платежей)	01	13	90 2 00 99990	850	11,2	11,2
Расходы на выплаты по оплате труда работников органов местного самоуправления и отраслевых (функциональных) органов Администрации города Волгодонска по иным непрограммным мероприятиям в рамках непрограммного направления деятельности «Реализация функций органов местного самоуправления и отраслевых (функциональных) органов Администрации города Волгодонска» (Расходы на выплаты персоналу государственных (муниципальных) органов)	01	13	99 9 00 00110	120	645,9	665,3
Расходы на государственную регистрацию актов гражданского состояния в рамках непрограммного направления деятельности «Реализация функций органов местного самоуправления и отраслевых (функциональных) органов Администрации города Волгодонска» (Расходы на выплаты персоналу государственных (муниципальных) органов)	01	13	99 9 00 59310	120	4 665,8	4 796,6
Расходы на государственную регистрацию актов гражданского состояния в рамках непрограммного направления деятельности «Реализация функций органов местного самоуправления и отраслевых (функциональных) органов Администрации города Волгодонска» (Иные закупки товаров, работ и услуг для обеспечения государственных (муниципальных) нужд)	01	13	99 9 00 59310	240	1 694,4	1 569,4
Расходы на государственную регистрацию актов гражданского состояния в рамках непрограммного направления деятельности «Реализация функций органов местного самоуправления и отраслевых (функциональных) органов Администрации города Волгодонска» (Уплата налогов, сборов и иных платежей)	01	13	99 9 00 59310	850	2,0	2,0
Расходы, зарезервированные на софинансирование к средствам областного (федерального) бюджета и расходы капитального характера, не предусмотренные другими направлениями расходов по иным непрограммным мероприятиям в рамках непрограммного направления деятельности «Реализация функций органов местного самоуправления и отраслевых (функциональных) органов Администрации города Волгодонска» (Резервные средства)	01	13	99 9 00 91050	870	80 444,5	123 450,4
Расходы, зарезервированные на повышение минимального размера оплаты труда с 1 июля 2017 года до 7 800 рублей в рамках непрограммного направления деятельности «Реализация функций органов местного самоуправления и отраслевых (функциональных) органов Администрации города Волгодонска» (Резервные средства)	01	13	99 9 00 91090	870	3 700,0	3 900,0
НАЦИОНАЛЬНАЯ ОБОРОНА	02	00			157,1	157,1
Мобилизационная подготовка экономики	02	04			157,1	157,1
Реализация направления расходов в рамках обеспечения деятельности Администрации города Волгодонска (Иные закупки товаров, работ и услуг для обеспечения государственных (муниципальных) нужд)	02	04	88 0 00 99990	240	157,1	157,1
НАЦИОНАЛЬНАЯ БЕЗОПАСНОСТЬ И ПРАВООХРАНИТЕЛЬНАЯ ДЕЯТЕЛЬНОСТЬ	03	00			24 320,5	24 917,8
Защита населения и территории от чрезвычайных ситуаций природного и техногенного характера, гражданская оборона	03	09			24 320,5	24 917,8
Расходы на обеспечение деятельности (оказание услуг) муниципальных учреждений в рамках муниципальной программы города Волгодонска «Защита населения и территории города Волгодонска от чрезвычайных ситуаций» (Расходы на выплаты персоналу казенных учреждений)	03	09	07 0 00 00590	110	19 513,2	20 110,5
Расходы на обеспечение деятельности (оказание услуг) муниципальных учреждений в рамках муниципальной программы города Волгодонска «Защита населения и территории города Волгодонска от чрезвычайных ситуаций» (Иные закупки товаров, работ и услуг для обеспечения государственных (муниципальных) нужд)	03	09	07 0 00 00590	240	2 926,3	2 926,3
Расходы на обеспечение первичных мер пожарной безопасности в рамках муниципальной программы города Волгодонска «Защита населения и территории города Волгодонска от чрезвычайных ситуаций» (Иные закупки товаров, работ и услуг для обеспечения государственных (муниципальных) нужд)	03	09	07 0 00 25010	240	33,2	33,2
Расходы на проведение мероприятий по совершенствованию системы профилактики правонарушений в рамках муниципальной программы города Волгодонска «Защита населения и территории города Волгодонска от чрезвычайных ситуаций» (Иные закупки товаров, работ и услуг для обеспечения государственных (муниципальных) нужд)	03	09	07 0 00 25050	240	1 649,5	1 649,5
Реализация направления расходов в рамках муниципальной программы города Волгодонска «Защита населения и территории города Волгодонска от чрезвычайных ситуаций» (Уплата налогов, сборов и иных платежей)	03	09	07 0 00 99990	850	198,3	198,3
НАЦИОНАЛЬНАЯ ЭКОНОМИКА	04	00			143 309,7	145 912,2
Общеэкономические вопросы	04	01			205,3	211,0
Расходы на осуществление полномочий по государственному регулированию тарифов на перевозку пассажиров и багажа в рамках обеспечения деятельности Администрации города Волгодонска (Расходы на выплаты персоналу государственных (муниципальных) органов)	04	01	88 0 00 72380	120	203,7	209,4
Расходы на осуществление полномочий по государственному регулированию тарифов на перевозку пассажиров и багажа в рамках обеспечения деятельности Администрации города Волгодонска (Иные закупки товаров, работ и услуг для обеспечения государственных (муниципальных) нужд)	04	01	88 0 00 72380	240	1,6	1,6
Сельское хозяйство и рыболовство	04	05			1 050,0	1 025,5
Расходы на осуществление полномочий по поддержке сельскохозяйственного производства и осуществлению мероприятий в области обеспечения плодородия земель сельскохозяйственного назначения для предоставления субсидий сельскохозяйственным товаропроизводителям (кроме граждан, ведущих личное подсобное хозяйство) на оказание несвязанной поддержки в области растениеводства по иным непрограммным мероприятиям в рамках непрограммного направления деятельности «Реализация функций органов местного самоуправления и отраслевых (функциональных) органов Администрации города Волгодонска» (Субсидии юридическим лицам (кроме некоммерческих организаций), индивидуальным предпринимателям, физическим лицам - производителям товаров, работ, услуг)	04	05	99 9 00 R0410	810	1 050,0	1 025,5
Лесное хозяйство	04	07			1 278,6	1 278,6
Организацияблагоустройстватерриториигородаврамкахмуниципальнойпрограммы города Волгодонска «Благоустроенный город» (Иные закупки товаров, работ и услуг для обеспечения государственных (муниципальных) нужд)	04	07	14 0 00 25260	240	1 278,6	1 278,6
Транспорт	04	08			5 617,5	5 617,5
Расходы на проведение мероприятия по поддержанию горэлектротранспорта посредством предоставления субсидии на компенсацию выпадающих доходов из-за разницы между экономически обоснованным тарифом и установленным тарифом на перевозку пассажиров и багажа горэлектротранспортом в рамках подпрограммы «Развитие транспортной инфраструктуры города Волгодонска» муниципальной программы города Волгодонска «Развитие транспортной системы города Волгодонска» (Субсидии юридическим лицам (кроме некоммерческих организаций), индивидуальным предпринимателям, физическим лицам - производителям товаров, работ, услуг)	04	08	15 1 00 69040	810	5 617,5	5 617,5
Дорожное хозяйство (дорожные фонды)	04	09			127 861,2	130 482,5
Расходы на ремонт автомобильных дорог общего пользования местного значения и искусственных сооружений на них в рамках подпрограммы «Развитие транспортной инфраструктуры города Волгодонска» муниципальной программы города Волгодонска «Развитие транспортной системы города Волгодонска» (Иные закупки товаров, работ и услуг для обеспечения государственных (муниципальных) нужд)	04	09	15 1 00 25270	240	15 000,0	15 000,0
Расходы на содержание автомобильных дорог общего пользования местного значения и искусственных сооружений на них в рамках подпрограммы «Развитие транспортной инфраструктуры города Волгодонска» муниципальной программы города Волгодонска «Развитие транспортной системы города Волгодонска» (Иные закупки товаров, работ и услуг для обеспечения государственных (муниципальных) нужд)	04	09	15 1 00 25280	240	61 984,6	62 137,0
Расходы на ремонт и содержание автомобильных дорог общего пользования местного значения в рамках подпрограммы «Развитие транспортной инфраструктуры города Волгодонска» муниципальной программы города Волгодонска «Развитие транспортной системы города Волгодонска» (Иные закупки товаров, работ и услуг для обеспечения государственных (муниципальных) нужд)	04	09	15 1 00 73510	240	35 205,5	36 965,8
Софинансирование расходов на ремонт и содержание автомобильных дорог общего пользования местного значения в рамках подпрограммы «Развитие транспортной инфраструктуры города Волгодонска» муниципальной программы города Волгодонска «Развитие транспортной системы города Волгодонска» (Иные закупки товаров, работ и услуг для обеспечения государственных (муниципальных) нужд)	04	09	15 1 00 S3510	240	14 171,1	14 879,7
Проведение комплекса мероприятий по обеспечению безопасности дорожного движения в рамках подпрограммы «Повышение безопасности дорожного движения на территории города Волгодонска» муниципальной программы города Волгодонска «Развитие транспортной системы города Волгодонска» (Иные закупки товаров, работ и услуг для обеспечения государственных (муниципальных) нужд)	04	09	15 2 00 25550	240	1 500,0	1 500,0
Другие вопросы в области национальной экономики	04	12			7 297,1	7 297,1
Расходы на совершенствование механизма управления и распоряжения муниципальным имуществом в рамках подпрограммы «Управление муниципальным имуществом» муниципальной программы города Волгодонска «Управление муниципальными финансами и муниципальным имуществом» (Иные закупки товаров, работ и услуг для обеспечения государственных (муниципальных) нужд)	04	12	10 2 00 25210	240	525,8	525,8
Расходы на образовательное, информационное и методическое обеспечение субъектов малого и среднего предпринимательства, пропаганда и популяризация предпринимательской деятельности в рамках подпрограммы «Развитие субъектов малого и среднего предпринимательства в городе Волгодонске» муниципальной программы города Волгодонска «Экономическое развитие и инновационная экономика города Волгодонска» (Иные закупки товаров, работ и услуг для обеспечения государственных (муниципальных) нужд)	04	12	11 2 00 25190	240	460,0	460,0
Субсидия субъектам малого и среднего предпринимательства, организациям, образующим инфраструктуру поддержки субъектов малого и среднего предпринимательства в рамках подпрограммы «Развитие субъектов малого и среднего предпринимательства в городе Волгодонске» муниципальной программы города Волгодонска «Экономическое развитие и инновационная экономика города Волгодонска» (Субсидии юридическим лицам (кроме некоммерческих организаций), индивидуальным предпринимателям, физическим лицам - производителям товаров, работ, услуг)	04	12	11 2 00 69010	810	1 546,0	1 546,0
Расходы на реализацию муниципальных программ, в сферу реализации которых входит развитие субъектов малого и среднего предпринимательства в рамках подпрограммы «Развитие субъектов малого и среднего предпринимательства в городе Волгодонске» муниципальной программы города Волгодонска «Экономическое развитие и инновационная экономика города Волгодонска» (Субсидии юридическим лицам (кроме некоммерческих организаций), индивидуальным предпринимателям, физическим лицам - производителям товаров, работ, услуг)	04	12	11 2 00 73440	810	317,5	317,5
Софинансирование расходов на реализацию муниципальных программ, в сферу реализации которых входит развитие субъектов малого и среднего предпринимательства в рамках подпрограммы «Развитие субъектов малого и среднего предпринимательства в городе Волгодонске» муниципальной программы города Волгодонска «Экономическое развитие и инновационная экономика города Волгодонска» (Субсидии юридическим лицам (кроме некоммерческих организаций), индивидуальным предпринимателям, физическим лицам - производителям товаров, работ, услуг)	04	12	11 2 00 S3440	810	127,8	127,8
Расходы на укрепление муниципальной системы защиты прав потребителей в рамках подпрограммы «Защита прав потребителей в городе Волгодонске» муниципальной программы города Волгодонска «Экономическое развитие и инновационная экономика города Волгодонска» (Иные закупки товаров, работ и услуг для обеспечения государственных (муниципальных) нужд)	04	12	11 3 00 25200	240	220,0	220,0

Наименование	Рз	ПР	ЦСР	ВР	Плановый период	
					2018 год	2019 год
Расходы на разработку документов по планировке и межеванию перспективных территорий жилищного строительства в рамках подпрограммы «Развитие территорий для жилищного строительства в г.Волгодонске» муниципальной программы города Волгодонска «Обеспечение жильем отдельных категорий граждан в городе Волгодонске» (Иные закупки товаров, работ и услуг для обеспечения государственных (муниципальных) нужд)	04	12	12 2 00 25150	240	4 100,0	4 100,0
ЖИЛИЩНО-КОММУНАЛЬНОЕ ХОЗЯЙСТВО	05	00			261 214,1	262 985,8
Жилищное хозяйство	05	01			121 336,8	121 336,8
Расходы на оплату ежемесячного взноса на капитальный ремонт общего имущества в многоквартирных домах в части муниципальных помещений в рамках подпрограммы «Развитие жилищного хозяйства в городе Волгодонске» муниципальной программы города Волгодонска «Обеспечение качественными жилищно-коммунальными услугами населения города Волгодонска» (Иные закупки товаров, работ и услуг для обеспечения государственных (муниципальных) нужд)	05	01	13 1 00 25480	240	3 548,2	3 548,2
Расходы на мероприятия по приведению объектов города Волгодонска в состояние, обеспечивающее безопасное проживание его жителей в рамках подпрограммы «Создание условий для обеспечения качественными коммунальными услугами населения города Волгодонска» муниципальной программы города Волгодонска «Обеспечение качественными жилищно - коммунальными услугами населения города Волгодонска» (Иные закупки товаров, работ и услуг для обеспечения государственных (муниципальных) нужд)	05	01	13 2 00 50240	240	76 562,5	76 562,5
Софинансирование средств федерального бюджета на мероприятия по приведению объектов города Волгодонска в состояние, обеспечивающее безопасное проживание его жителей в рамках подпрограммы «Создание условий для обеспечения качественными коммунальными услугами населения города Волгодонска» муниципальной программы города Волгодонска «Обеспечение качественными жилищно - коммунальными услугами населения города Волгодонска» (Иные закупки товаров, работ и услуг для обеспечения государственных (муниципальных) нужд)	05	01	13 2 00 R0240	240	29 394,2	29 394,2
Софинансирование средств областного бюджета на мероприятия по приведению объектов города Волгодонска в состояние, обеспечивающее безопасное проживание его жителей в рамках подпрограммы «Создание условий для обеспечения качественными коммунальными услугами населения города Волгодонска» муниципальной программы города Волгодонска «Обеспечение качественными жилищно - коммунальными услугами населения города Волгодонска» (Иные закупки товаров, работ и услуг для обеспечения государственных (муниципальных) нужд)	05	01	13 2 00 S0240	240	11 831,9	11 831,9
Благоустройство	05	03			41 215,6	41 215,6
Организация благоустройства территории города в рамках муниципальной программы города Волгодонска «Благоустроенный город» (Иные закупки товаров, работ и услуг для обеспечения государственных (муниципальных) нужд)	05	03	14 0 00 25260	240	41 215,6	41 215,6
Другие вопросы в области жилищно-коммунального хозяйства	05	05			98 661,7	100 433,4
Расходы на создание условий для управления многоквартирными домами в рамках подпрограммы «Развитие жилищного хозяйства в городе Волгодонске» муниципальной программы города Волгодонска «Обеспечение качественными жилищно-коммунальными услугами населения города Волгодонска» (Иные закупки товаров, работ и услуг для обеспечения государственных (муниципальных) нужд)	05	05	13 1 00 25250	240	57,6	57,6
Расходы на оплату услуг по осуществлению начисления физическим лицам платы за пользование жилым помещением для нанимателей жилых помещений в рамках подпрограммы «Развитие жилищного хозяйства в городе Волгодонске» муниципальной программы города Волгодонска «Обеспечение качественными жилищно-коммунальными услугами населения города Волгодонска» (Иные закупки товаров, работ и услуг для обеспечения государственных (муниципальных) нужд)	05	05	13 1 00 25490	240	277,2	277,2
Расходы на обеспечение деятельности (оказание услуг) муниципальных учреждений в рамках подпрограммы «Обеспечение реализации муниципальной программы» муниципальной программы города Волгодонска «Обеспечение качественными жилищно - коммунальными услугами населения города Волгодонска» (Расходы на выплаты персоналу казенных учреждений)	05	05	13 3 00 00590	110	12 601,9	12 989,1
Расходы на обеспечение деятельности (оказание услуг) муниципальных учреждений в рамках подпрограммы «Обеспечение реализации муниципальной программы» муниципальной программы города Волгодонска «Обеспечение качественными жилищно - коммунальными услугами населения города Волгодонска» (Иные закупки товаров, работ и услуг для обеспечения государственных (муниципальных) нужд)	05	05	13 3 00 00590	240	918,7	918,7
Расходы на обеспечение деятельности (оказание услуг) муниципальных учреждений в рамках подпрограммы «Обеспечение реализации муниципальной программы» муниципальной программы города Волгодонска «Обеспечение качественными жилищно - коммунальными услугами населения города Волгодонска» (Уплата налогов, сборов и иных платежей)	05	05	13 3 00 00590	850	255,3	255,3
Реализация направления расходов в рамках подпрограммы «Обеспечение реализации муниципальной программы» муниципальной программы города Волгодонска «Обеспечение качественными жилищно-коммунальными услугами населения города Волгодонска» (Уплата налогов, сборов и иных платежей)	05	05	13 3 00 99990	850	4,9	4,9
Расходы на обеспечение деятельности (оказание услуг) муниципальных учреждений в рамках муниципальной программы города Волгодонска «Благоустроенный город» (Расходы на выплаты персоналу казенных учреждений)	05	05	14 0 00 00590	110	45 086,0	46 470,5
Расходы на обеспечение деятельности (оказание услуг) муниципальных учреждений в рамках муниципальной программы города Волгодонска «Благоустроенный город» (Иные закупки товаров, работ и услуг для обеспечения государственных (муниципальных) нужд)	05	05	14 0 00 00590	240	25 847,0	25 847,0
Расходы на обеспечение деятельности (оказание услуг) муниципальных учреждений в рамках муниципальной программы города Волгодонска «Благоустроенный город» (Уплата налогов, сборов и иных платежей)	05	05	14 0 00 00590	850	66,0	66,0
Расходы на обеспечение первичных мер пожарной безопасности в рамках муниципальной программы города Волгодонска «Благоустроенный город» (Иные закупки товаров, работ и услуг для обеспечения государственных (муниципальных) нужд)	05	05	14 0 00 25010	240	35,6	35,6
Реализация направления расходов в рамках муниципальной программы города Волгодонска «Благоустроенный город» (Уплата налогов, сборов и иных платежей)	05	05	14 0 00 99990	850	13 511,5	13 511,5
ОБРАЗОВАНИЕ	07	00			1 558 397,5	1 602 366,8
Дошкольное образование	07	01			597 761,4	612 072,1
Расходы на обеспечение деятельности (оказание услуг) муниципальных учреждений в рамках подпрограммы «Дошкольное образование» муниципальной программы города Волгодонска «Развитие образования в городе Волгодонске» (Субсидии бюджетным учреждениям)	07	01	06 1 00 00590	610	205 634,1	208 015,5
Расходы на обеспечение первичных мер пожарной безопасности в рамках подпрограммы «Дошкольное образование» муниципальной программы города Волгодонска «Развитие образования в городе Волгодонске» (Субсидии бюджетным учреждениям)	07	01	06 1 00 25010	610	3 969,8	3 969,8
Расходы на обеспечение государственных гарантий реализации прав на получение общедоступного и бесплатного дошкольного образования в муниципальных дошкольных образовательных организациях, включая расходы на оплату труда, приобретение учебников и учебных пособий, средств обучения, игр, игрушек (за исключением расходов на содержание зданий и оплату коммунальных услуг) в рамках подпрограммы «Дошкольное образование» муниципальной программы города Волгодонска «Развитие образования в городе Волгодонске» (Субсидии бюджетным учреждениям)	07	01	06 1 00 72020	610	388 157,5	400 086,8
Общее образование	07	02			615 757,9	637 045,9
Расходы на обеспечение деятельности (оказание услуг) муниципальных учреждений в рамках подпрограммы «Общее образование» муниципальной программы города Волгодонска «Развитие образования в городе Волгодонске» (Субсидии бюджетным учреждениям)	07	02	06 2 00 00590	610	192 478,8	193 750,0
Расходы на обеспечение первичных мер пожарной безопасности в рамках подпрограммы «Общее образование» муниципальной программы города Волгодонска «Развитие образования в городе Волгодонске» (Субсидии бюджетным учреждениям)	07	02	06 2 00 25010	610	2 344,7	2 344,7
Организация и проведение мероприятий с детьми в рамках подпрограммы «Общее образование» муниципальной программы города Волгодонска «Развитие образования в городе Волгодонске» (Субсидии бюджетным учреждениям)	07	02	06 2 00 25520	610	700,4	700,4
Расходы на обеспечение государственных гарантий реализации прав на получение общедоступного и бесплатного дошкольного, начального общего, основного общего, среднего общего образования в муниципальных общеобразовательных организациях, обеспечение дополнительного образования детей в муниципальных общеобразовательных организациях, включая расходы на оплату труда, приобретение учебников и учебных пособий, средств обучения, игр, игрушек (за исключением расходов на содержание зданий и оплату коммунальных услуг) в рамках подпрограммы «Общее образование» муниципальной программы города Волгодонска «Развитие образования в городе Волгодонске» (Субсидии бюджетным учреждениям)	07	02	06 2 00 72030	610	418 047,6	438 064,4
Расходы на реализацию проекта «Всеобуч по плаванию» в рамках подпрограммы «Общее образование» муниципальной программы города Волгодонска «Развитие образования в городе Волгодонске» (Субсидии бюджетным учреждениям)	07	02	06 2 00 73110	610	1 558,9	1 558,9
Софинансирование расходов на реализацию проекта «Всеобуч по плаванию» в рамках подпрограммы «Общее образование» муниципальной программы города Волгодонска «Развитие образования в городе Волгодонске» (Субсидии бюджетным учреждениям)	07	02	06 2 00 S3110	610	627,5	627,5
Дополнительное образование детей	07	03			269 242,1	275 313,7
Расходы на обеспечение деятельности (оказание услуг) муниципальных учреждений в рамках подпрограммы «Дополнительное образование в сфере культуры» муниципальной программы города Волгодонска «Развитие культуры города Волгодонска» (Субсидии бюджетным учреждениям)	07	03	01 1 00 00590	610	70 487,7	72 475,1
Расходы на обеспечение первичных мер пожарной безопасности в рамках подпрограммы «Дополнительное образование в сфере культуры» муниципальной программы города Волгодонска «Развитие культуры города Волгодонска» (Субсидии бюджетным учреждениям)	07	03	01 1 00 25010	610	113,8	113,8
Расходы на обеспечение деятельности (оказание услуг) муниципальных учреждений в рамках муниципальной программы города Волгодонска «Развитие физической культуры и спорта в городе Волгодонске» (Субсидии бюджетным учреждениям)	07	03	04 0 00 00590	610	61 143,6	62 335,8
Расходы на обеспечение первичных мер пожарной безопасности в рамках муниципальной программы города Волгодонска «Развитие физической культуры и спорта в городе Волгодонске» (Субсидии бюджетным учреждениям)	07	03	04 0 00 25010	610	340,5	340,5
Расходы на обеспечение деятельности (оказание услуг) муниципальных учреждений в рамках подпрограммы «Дополнительное образование детей» муниципальной программы города Волгодонска «Развитие образования в городе Волгодонске» (Субсидии бюджетным учреждениям)	07	03	06 3 00 00590	610	135 016,5	137 908,5
Расходы на обеспечение первичных мер пожарной безопасности в рамках подпрограммы «Дополнительное образование детей» муниципальной программы города Волгодонска «Развитие образования в городе Волгодонске» (Субсидии бюджетным учреждениям)	07	03	06 3 00 25010	610	1 213,1	1 213,1
Организация и проведение мероприятий с детьми в рамках подпрограммы «Дополнительное образование детей» муниципальной программы города Волгодонска «Развитие образования в городе Волгодонске» (Субсидии бюджетным учреждениям)	07	03	06 3 00 25520	610	926,9	926,9
Молодежная политика	07	07			31 991,3	33 230,9
Расходы на организацию и проведение мероприятий, направленных на формирование целостной системы поддержки молодежи в рамках муниципальной программы города Волгодонска «Молодежь Волгодонска» (Иные закупки товаров, работ и услуг для обеспечения государственных (муниципальных) нужд)	07	07	02 0 00 25220	240	652,0	652,0
Расходы на организацию и проведение мероприятий, направленных на формирование целостной системы поддержки молодежи в рамках муниципальной программы города Волгодонска «Молодежь Волгодонска» (Иные выплаты населению)	07	07	02 0 00 25220	360	108,5	108,5
Расходы на организационно - методическое и информационно - аналитическое обеспечение реализации муниципальной программы в рамках муниципальной программы города Волгодонска «Молодежь Волгодонска» (Иные закупки товаров, работ и услуг для обеспечения государственных (муниципальных) нужд)	07	07	02 0 00 25230	240	239,5	239,5
Расходы на организацию отдыха детей в каникулярное время в рамках подпрограммы «Общее образование» муниципальной программы города Волгодонска «Развитие образования в городе Волгодонске» (Субсидии бюджетным учреждениям)	07	07	06 2 00 73130	610	5 855,4	6 089,6
Софинансирование расходов на организацию отдыха детей в каникулярное время в рамках подпрограммы «Общее образование» муниципальной программы города Волгодонска «Развитие образования в городе Волгодонске» (Субсидии бюджетным учреждениям)	07	07	06 2 00 S3130	610	2 356,9	2 451,2
Расходы на осуществление полномочий по организации и обеспечению отдыха и оздоровления детей, за исключением детей-сирот, детей, оставшихся без попечения родителей, детей, находящихся в социально опасном положении, и одаренных детей, проживающих в малоимущих семьях в рамках подпрограммы «Социальная поддержка населения» муниципальной программы города Волгодонска «Социальная поддержка граждан Волгодонска» (Иные закупки товаров, работ и услуг для обеспечения государственных (муниципальных) нужд)	07	07	08 1 00 72200	240	56,8	57,7
Расходы на осуществление полномочий по организации и обеспечению отдыха и оздоровления детей, за исключением детей-сирот, детей, оставшихся без попечения родителей, детей, находящихся в социально опасном положении, и одаренных детей, проживающих в малоимущих семьях в рамках подпрограммы «Социальная поддержка населения» муниципальной программы города Волгодонска «Социальная поддержка граждан Волгодонска» (Социальные выплаты гражданам, кроме публичных нормативных социальных выплат)	07	07	08 1 00 72200	320	22 722,2	23 632,4
Другие вопросы в области образования	07	09			43 644,8	44 704,2
Расходы на обеспечение деятельности (оказание услуг) муниципальных учреждений в рамках подпрограммы «Дополнительное образование детей» муниципальной программы города Волгодонска «Развитие образования в городе Волгодонске» (Субсидии бюджетным учреждениям)	07	09	06 3 00 00590	610	6 937,2	7 029,8
Расходы на обеспечение первичных мер пожарной безопасности в рамках подпрограммы «Дополнительное образование детей» муниципальной программы города Волгодонска «Развитие образования в городе Волгодонске» (Субсидии бюджетным учреждениям)	07	09	06 3 00 25010	610	53,2	53,2
Расходы на выплаты по оплате труда работников органов местного самоуправления и отраслевых (функциональных) органов Администрации города Волгодонска в рамках подпрограммы «Охрана семьи и детства, другие вопросы в сфере образования» муниципальной программы города Волгодонска «Развитие образования в городе Волгодонске» (Расходы на выплаты персоналу государственных (муниципальных) органов)	07	09	06 4 00 00110	120	11 154,7	11 476,5
Расходы на обеспечение функций органов местного самоуправления и отраслевых (функциональных) органов Администрации города Волгодонска в рамках подпрограммы «Охрана семьи и детства, другие вопросы в сфере образования» муниципальной программы города Волгодонска «Развитие образования в городе Волгодонске» (Расходы на выплаты персоналу государственных (муниципальных) органов)	07	09	06 4 00 00190	120	33,4	33,4
Расходы на обеспечение функций органов местного самоуправления и отраслевых (функциональных) органов Администрации города Волгодонска в рамках подпрограммы «Охрана семьи и детства, другие вопросы в сфере образования» муниципальной программы города Волгодонска «Развитие образования в городе Волгодонске» (Иные закупки товаров, работ и услуг для обеспечения государственных (муниципальных) нужд)	07	09	06 4 00 00190	240	1 302,7	1 302,7
Расходы на обеспечение деятельности (оказание услуг) муниципальных учреждений в рамках подпрограммы «Охрана семьи и детства, другие вопросы в сфере образования» муниципальной программы города Волгодонска «Развитие образования в городе Волгодонске» (Субсидии бюджетным учреждениям)	07	09	06 4 00 00590	610	4 837,7	4 974,9
Расходы на обеспечение первичных мер пожарной безопасности в рамках подпрограммы «Охрана семьи и детства, другие вопросы в сфере образования» муниципальной программы города Волгодонска «Развитие образования в городе Волгодонске» (Иные закупки товаров, работ и услуг для обеспечения государственных (муниципальных) нужд)	07	09	06 4 00 25010	240	62,0	62,0
Расходы на обеспечение первичных мер пожарной безопасности в рамках подпрограммы «Охрана семьи и детства, другие вопросы в сфере образования» муниципальной программы города Волгодонска «Развитие образования в городе Волгодонске» (Субсидии бюджетным учреждениям)	07	09	06 4 00 25010	610	12,6	12,6
Расходы на организацию повышения квалификации в рамках подпрограммы «Охрана семьи и детства, другие вопросы в сфере образования» муниципальной программы города Волгодонска «Развитие образования в городе Волгодонске» (Иные закупки товаров, работ и услуг для обеспечения государственных (муниципальных) нужд)	07	09	06 4 00 25030	240	43,9	43,9
Расходы на информационное, программное и материально - техническое обеспечение в рамках подпрограммы «Охрана семьи и детства, другие вопросы в сфере образования» муниципальной программы города Волгодонска «Развитие образования в городе Волгодонске» (Иные закупки товаров, работ и услуг для обеспечения государственных (муниципальных) нужд)	07	09	06 4 00 25040	240	1 125,3	1 125,3
Расходы на содержание групп (службы) по централизованному обслуживанию муниципальных учреждений в рамках подпрограммы «Охрана семьи и детства, другие вопросы в сфере образования» муниципальной программы города Волгодонска «Развитие образования в городе Волгодонске» (Расходы на выплаты персоналу государственных (муниципальных) органов)	07	09	06 4 00 25090	120	12 468,1	12 850,4
Расходы на содержание групп (службы) по централизованному обслуживанию муниципальных учреждений в рамках подпрограммы «Охрана семьи и детства, другие вопросы в сфере образования» муниципальной программы города Волгодонска «Развитие образования в городе Волгодонске» (Иные закупки товаров, работ и услуг для обеспечения государственных (муниципальных) нужд)	07	09	06 4 00 25090	240	492,6	492,6

Наименование	Рз	ПР	ЦСР	ВР	Плановый период	
					2018 год	2019 год
Расходы на осуществление полномочий по организации и осуществлению деятельности по опеке и попечительству в соответствии со статьей 6 Областного закона от 26 декабря 2007 года № 830-ЗС «Об организации опеки и попечительства в Ростовской области» в рамках подпрограммы «Охрана семьи и детства, другие вопросы в сфере образования» муниципальной программы города Волгодонска «Развитие образования в городе Волгодонске» (Расходы на выплаты персоналу государственных (муниципальных) органов)	07	09	06 4 00 72040	120	4 482,9	4 608,4
Расходы на осуществление полномочий по организации и осуществлению деятельности по опеке и попечительству в соответствии со статьей 6 Областного закона от 26 декабря 2007 года № 830-ЗС «Об организации опеки и попечительства в Ростовской области» в рамках подпрограммы «Охрана семьи и детства, другие вопросы в сфере образования» муниципальной программы города Волгодонска «Развитие образования в городе Волгодонске» (Иные закупки товаров, работ и услуг для обеспечения государственных (муниципальных) нужд)	07	09	06 4 00 72040	240	381,9	381,9
Реализация направления расходов в рамках подпрограммы «Охрана семьи и детства, другие вопросы в сфере образования» муниципальной программы города Волгодонска «Развитие образования в городе Волгодонске» (Иные закупки товаров, работ и услуг для обеспечения государственных (муниципальных) нужд)	07	09	06 4 00 99990	240	256,6	256,6
КУЛЬТУРА, КИНЕМАТОГРАФИЯ	08	00			115 511,3	118 368,1
Культура	08	01			106 246,0	108 853,9
Мероприятия по организации и проведению культурно - массовых и других мероприятий в рамках подпрограммы «Дополнительное образование в сфере культуры» муниципальной программы города Волгодонска «Развитие культуры города Волгодонска» (Субсидии бюджетным учреждениям)	08	01	01 1 00 25020	610	245,0	245,0
Расходы на обеспечение деятельности (оказание услуг) муниципальных учреждений в рамках подпрограммы «Библиотечное обслуживание» муниципальной программы города Волгодонска «Развитие культуры города Волгодонска» (Субсидии бюджетным учреждениям)	08	01	01 2 00 00590	610	34 577,4	35 479,6
Расходы на обеспечение первичных мер пожарной безопасности в рамках подпрограммы «Библиотечное обслуживание» муниципальной программы города Волгодонска «Развитие культуры города Волгодонска» (Субсидии бюджетным учреждениям)	08	01	01 2 00 25010	610	122,4	122,4
Расходы на обеспечение деятельности (оказание услуг) муниципальных учреждений в рамках подпрограммы «Организация досуга» муниципальной программы города Волгодонска «Развитие культуры города Волгодонска» (Субсидии бюджетным учреждениям)	08	01	01 3 00 00590	610	15 651,4	16 077,2
Расходы на обеспечение деятельности (оказание услуг) муниципальных учреждений в рамках подпрограммы «Организация досуга» муниципальной программы города Волгодонска «Развитие культуры города Волгодонска» (Субсидии автономным учреждениям)	08	01	01 3 00 00590	620	51 277,8	52 557,7
Расходы на обеспечение первичных мер пожарной безопасности в рамках подпрограммы «Организация досуга» муниципальной программы города Волгодонска «Развитие культуры города Волгодонска» (Субсидии бюджетным учреждениям)	08	01	01 3 00 25010	610	166,4	166,4
Расходы на обеспечение первичных мер пожарной безопасности в рамках подпрограммы «Организация досуга» муниципальной программы города Волгодонска «Развитие культуры города Волгодонска» (Субсидии автономным учреждениям)	08	01	01 3 00 25010	620	250,6	250,6
Мероприятия по организации и проведению культурно - массовых и других мероприятий в рамках подпрограммы «Организация досуга» муниципальной программы города Волгодонска «Развитие культуры города Волгодонска» (Субсидии бюджетным учреждениям)	08	01	01 3 00 25020	610	300,0	300,0
Мероприятия по организации и проведению культурно - массовых и других мероприятий в рамках подпрограммы «Организация досуга» муниципальной программы города Волгодонска «Развитие культуры города Волгодонска» (Субсидии автономным учреждениям)	08	01	01 3 00 25020	620	3 655,0	3 655,0
Другие вопросы в области культуры, кинематографии	08	04			9 265,3	9 514,2
Расходы на выплаты по оплате труда работников органов местного самоуправления и отраслевых (функциональных) органов Администрации города Волгодонска в рамках подпрограммы «Обеспечение реализации муниципальной программы» муниципальной программы города Волгодонска «Развитие культуры города Волгодонска» (Расходы на выплаты персоналу государственных (муниципальных) органов)	08	04	01 4 00 00110	120	5 068,2	5 209,3
Расходы на обеспечение функций органов местного самоуправления и отраслевых (функциональных) органов Администрации города Волгодонска в рамках подпрограммы «Обеспечение реализации муниципальной программы» муниципальной программы города Волгодонска «Развитие культуры города Волгодонска» (Расходы на выплаты персоналу государственных (муниципальных) органов)	08	04	01 4 00 00190	120	2,7	2,7
Расходы на обеспечение функций органов местного самоуправления и отраслевых (функциональных) органов Администрации города Волгодонска в рамках подпрограммы «Обеспечение реализации муниципальной программы» муниципальной программы города Волгодонска «Развитие культуры города Волгодонска» (Иные закупки товаров, работ и услуг для обеспечения государственных (муниципальных) нужд)	08	04	01 4 00 00190	240	483,0	483,0
Расходы на обеспечение первичных мер пожарной безопасности в рамках подпрограммы «Обеспечение реализации муниципальной программы» муниципальной программы города Волгодонска «Развитие культуры города Волгодонска» (Иные закупки товаров, работ и услуг для обеспечения государственных (муниципальных) нужд)	08	04	01 4 00 25010	240	11,0	11,0
Расходы на информационное, программное и материально - техническое обеспечение в рамках подпрограммы «Обеспечение реализации муниципальной программы» муниципальной программы города Волгодонска «Развитие культуры города Волгодонска» (Иные закупки товаров, работ и услуг для обеспечения государственных (муниципальных) нужд)	08	04	01 4 00 25040	240	266,7	266,7
Расходы на содержание групп (службы) по централизованному обслуживанию муниципальных учреждений в рамках подпрограммы «Обеспечение реализации муниципальной программы» муниципальной программы города Волгодонска «Развитие культуры города Волгодонска» (Расходы на выплаты персоналу государственных (муниципальных) органов)	08	04	01 4 00 25090	120	3 321,6	3 429,4
Расходы на содержание групп (службы) по централизованному обслуживанию муниципальных учреждений в рамках подпрограммы «Обеспечение реализации муниципальной программы» муниципальной программы города Волгодонска «Развитие культуры города Волгодонска» (Иные закупки товаров, работ и услуг для обеспечения государственных (муниципальных) нужд)	08	04	01 4 00 25090	240	112,1	112,1
ЗДРАВООХРАНЕНИЕ	09	00			101 159,7	91 196,1
Стационарная медицинская помощь	09	01			86 800,0	76 463,8
Расходы на обеспечение деятельности (оказание услуг) муниципальных учреждений в рамках муниципальной программы города Волгодонска «Развитие здравоохранения города Волгодонска» (Субсидии бюджетным учреждениям)	09	01	05 0 00 00590	610	1 346,1	1 346,1
Расходы на создание условий для привлечения в муниципальные учреждения здравоохранения города врачей - специалистов в рамках муниципальной программы города Волгодонска «Развитие здравоохранения города Волгодонска» (Субсидии бюджетным учреждениям)	09	01	05 0 00 25180	610	2 929,6	3 030,4
Расходы на повышение квалификации работников муниципальных учреждений здравоохранения в рамках муниципальной программы города Волгодонска «Развитие здравоохранения города Волгодонска» (Субсидии бюджетным учреждениям)	09	01	05 0 00 25380	610	867,7	867,7
Расходы на осуществление полномочий по организации оказания жителям Ростовской области первичной медико-санитарной помощи, специализированной, в том числе высокотехнологичной, медицинской помощи, скорой, в том числе скорой специализированной, медицинской помощи и паллиативной медицинской помощи, проведения медицинских экспертиз, медицинских осмотров и медицинских освидетельствований в рамках реализации территориальной программы государственных гарантий бесплатного оказания гражданам медицинской помощи (за исключением медицинской помощи, оказываемой в медицинских организациях, подведомственных органу исполнительной власти Ростовской области в сфере охраны здоровья) в рамках муниципальной программы города Волгодонска «Развитие здравоохранения города Волгодонска» (Субсидии бюджетным учреждениям)	09	01	05 0 00 72430	610	17 036,1	17 369,1
Расходы на проведение капитального ремонта муниципальных учреждений здравоохранения в рамках муниципальной программы города Волгодонска «Развитие здравоохранения города Волгодонска» (Субсидии бюджетным учреждениям)	09	01	05 0 00 73010	610	46 074,4	38 395,4
Софинансирование расходов на проведение капитального ремонта муниципальных учреждений здравоохранения в рамках муниципальной программы города Волгодонска «Развитие здравоохранения города Волгодонска» (Субсидии бюджетным учреждениям)	09	01	05 0 00 S3010	610	18 546,1	15 455,1
Амбулаторная помощь	09	02			2 508,9	2 571,9
Расходы на обеспечение деятельности (оказание услуг) муниципальных учреждений в рамках муниципальной программы города Волгодонска «Развитие здравоохранения города Волгодонска» (Субсидии бюджетным учреждениям)	09	02	05 0 00 00590	610	1 236,1	1 272,0
Расходы на создание условий для привлечения в муниципальные учреждения здравоохранения города врачей - специалистов в рамках муниципальной программы города Волгодонска «Развитие здравоохранения города Волгодонска» (Субсидии бюджетным учреждениям)	09	02	05 0 00 25180	610	256,3	262,7
Расходы на повышение квалификации работников муниципальных учреждений здравоохранения в рамках муниципальной программы города Волгодонска «Развитие здравоохранения города Волгодонска» (Субсидии бюджетным учреждениям)	09	02	05 0 00 25380	610	200,0	200,0
Расходы на осуществление полномочий по организации оказания жителям Ростовской области первичной медико-санитарной помощи, специализированной, в том числе высокотехнологичной, медицинской помощи, скорой, в том числе скорой специализированной, медицинской помощи и паллиативной медицинской помощи, проведения медицинских экспертиз, медицинских осмотров и медицинских освидетельствований в рамках реализации территориальной программы государственных гарантий бесплатного оказания гражданам медицинской помощи (за исключением медицинской помощи, оказываемой в медицинских организациях, подведомственных органу исполнительной власти Ростовской области в сфере охраны здоровья) в рамках муниципальной программы города Волгодонска «Развитие здравоохранения города Волгодонска» (Субсидии бюджетным учреждениям)	09	02	05 0 00 72430	610	816,5	837,2
Другие вопросы в области здравоохранения	09	09			11 850,8	12 160,4
Расходы на выплаты по оплате труда работников органов местного самоуправления и отраслевых (функциональных) органов Администрации города Волгодонска в рамках муниципальной программы города Волгодонска «Развитие здравоохранения города Волгодонска» (Расходы на выплаты персоналу государственных (муниципальных) органов)	09	09	05 0 00 00110	120	6 811,8	7 008,2
Расходы на обеспечение функций органов местного самоуправления и отраслевых (функциональных) органов Администрации города Волгодонска в рамках муниципальной программы города Волгодонска «Развитие здравоохранения города Волгодонска» (Расходы на выплаты персоналу государственных (муниципальных) органов)	09	09	05 0 00 00190	120	22,4	22,4
Расходы на обеспечение функций органов местного самоуправления и отраслевых (функциональных) органов Администрации города Волгодонска в рамках муниципальной программы города Волгодонска «Развитие здравоохранения города Волгодонска» (Иные закупки товаров, работ и услуг для обеспечения государственных (муниципальных) нужд)	09	09	05 0 00 00190	240	376,7	376,7
Расходы на обеспечение первичных мер пожарной безопасности в рамках муниципальной программы города Волгодонска «Развитие здравоохранения города Волгодонска» (Иные закупки товаров, работ и услуг для обеспечения государственных (муниципальных) нужд)	09	09	05 0 00 25010	240	6,0	6,0
Расходы на организацию повышения квалификации в рамках муниципальной программы города Волгодонска «Развитие здравоохранения города Волгодонска» (Расходы на выплаты персоналу государственных (муниципальных) органов)	09	09	05 0 00 25030	120	23,9	23,9
Расходы на организацию повышения квалификации в рамках муниципальной программы города Волгодонска «Развитие здравоохранения города Волгодонска» (Иные закупки товаров, работ и услуг для обеспечения государственных (муниципальных) нужд)	09	09	05 0 00 25030	240	33,0	33,0
Расходы на информационное, программное и материально - техническое обеспечение в рамках муниципальной программы города Волгодонска «Развитие здравоохранения города Волгодонска» (Иные закупки товаров, работ и услуг для обеспечения государственных (муниципальных) нужд)	09	09	05 0 00 25040	240	728,9	728,9
Расходы на содержание групп (службы) по централизованному обслуживанию муниципальных учреждений в рамках муниципальной программы города Волгодонска «Развитие здравоохранения города Волгодонска» (Расходы на выплаты персоналу государственных (муниципальных) органов)	09	09	05 0 00 25090	120	3 694,6	3 807,8
Расходы на содержание групп (службы) по централизованному обслуживанию муниципальных учреждений в рамках муниципальной программы города Волгодонска «Развитие здравоохранения города Волгодонска» (Иные закупки товаров, работ и услуг для обеспечения государственных (муниципальных) нужд)	09	09	05 0 00 25090	240	153,3	153,3
Реализация направления расходов в рамках муниципальной программы города Волгодонска «Развитие здравоохранения города Волгодонска» (Уплата налогов, сборов и иных платежей)	09	09	05 0 00 99990	850	0,2	0,2
СОЦИАЛЬНАЯ ПОЛИТИКА	10	00			1 063 915,0	1 089 628,8
Пенсионное обеспечение	10	01			10 916,8	10 916,8
Обеспечение мер социальной поддержки гражданам в форме предоставления доплаты к пенсии почетным гражданам города Волгодонска в рамках подпрограммы «Социальная поддержка населения» муниципальной программы города Волгодонска «Социальная поддержка граждан Волгодонска» (Иные закупки товаров, работ и услуг для обеспечения государственных (муниципальных) нужд)	10	01	08 1 00 12020	240	2,9	2,9
Обеспечение мер социальной поддержки гражданам в форме предоставления доплаты к пенсии почетным гражданам города Волгодонска в рамках подпрограммы «Социальная поддержка населения» муниципальной программы города Волгодонска «Социальная поддержка граждан Волгодонска» (Публичные нормативные социальные выплаты гражданам)	10	01	08 1 00 12020	310	300,0	300,0
Ежемесячная доплата к государственной пенсии депутатам Волгодонской городской Думы в рамках подпрограммы «Социальная поддержка населения» муниципальной программы города Волгодонска «Социальная поддержка граждан Волгодонска» (Социальные выплаты гражданам, кроме публичных нормативных социальных выплат)	10	01	08 1 00 12040	320	72,0	72,0
Расходы на выплату пенсий за выслугу лет муниципальным служащим города в рамках подпрограммы «Социальная поддержка населения» муниципальной программы города Волгодонска «Социальная поддержка граждан Волгодонска» (Иные закупки товаров, работ и услуг для обеспечения государственных (муниципальных) нужд)	10	01	08 1 00 12070	240	101,3	101,3
Расходы на выплату пенсий за выслугу лет муниципальным служащим города в рамках подпрограммы «Социальная поддержка населения» муниципальной программы города Волгодонска «Социальная поддержка граждан Волгодонска» (Социальные выплаты гражданам, кроме публичных нормативных социальных выплат)	10	01	08 1 00 12070	320	10 440,6	10 440,6
Социальное обслуживание населения	10	02			74 251,4	76 287,9
Расходы на обеспечение деятельности (оказание услуг) муниципальных учреждений в рамках подпрограммы «Социальное обслуживание населения» муниципальной программы города Волгодонска «Социальная поддержка граждан Волгодонска» (Субсидии бюджетным учреждениям)	10	02	08 2 00 00590	610	2 199,4	2 199,4
Расходы на обеспечение первичных мер пожарной безопасности в рамках подпрограммы «Социальное обслуживание населения» муниципальной программы города Волгодонска «Социальная поддержка граждан Волгодонска» (Субсидии бюджетным учреждениям)	10	02	08 2 00 25010	610	187,2	187,2
Расходы на организацию и проведение конкурсов, конкурсов профессионального мастерства в рамках подпрограммы «Социальное обслуживание населения» муниципальной программы города Волгодонска «Социальная поддержка граждан Волгодонска» (Субсидии бюджетным учреждениям)	10	02	08 2 00 25060	610	100,0	100,0
Расходы на осуществление государственных полномочий в сфере социального обслуживания, предусмотренных пунктами 2, 3, 4 и 5 части 1 статьи 6 Областного закона от 3 сентября 2014 года № 222-ЗС «О социальном обслуживании граждан в Ростовской области» в рамках подпрограммы «Социальное обслуживание населения» муниципальной программы города Волгодонска «Социальная поддержка граждан Волгодонска» (Субсидии бюджетным учреждениям)	10	02	08 2 00 72260	610	71 114,8	73 151,3
Расходы на обеспечение доступности к объектам социальной инфраструктуры граждан с ограниченными физическими возможностями в рамках подпрограммы «Доступная среда» муниципальной программы города Волгодонска «Социальная поддержка граждан Волгодонска» (Субсидии бюджетным учреждениям)	10	02	08 3 00 25130	610	650,0	650,0
Социальное обеспечение населения	10	03			733 910,5	756 137,7
Расходы на организацию и проведение мероприятий «Забота» по предоставлению дополнительных мер социальной поддержки гражданам города, находящимся в трудной жизненной ситуации в рамках подпрограммы «Социальная поддержка населения» муниципальной программы города Волгодонска «Социальная поддержка граждан Волгодонска» (Иные закупки товаров, работ и услуг для обеспечения государственных (муниципальных) нужд)	10	03	08 1 00 25120	240	1 183,0	1 183,0
Расходы на организацию и проведение мероприятий «Забота» по предоставлению дополнительных мер социальной поддержки гражданам города, находящимся в трудной жизненной ситуации в рамках подпрограммы «Социальная поддержка населения» муниципальной программы города Волгодонска «Социальная поддержка граждан Волгодонска» (Социальные выплаты гражданам, кроме публичных нормативных социальных выплат)	10	03	08 1 00 25120	320	3 636,8	3 636,8

Наименование	Рз	ПР	ЦСР	ВР	Плановый период	
					2018 год	2019 год
Расходы на организацию и проведение мероприятий «Забота» по предоставлению дополнительных мер социальной поддержки гражданам города, находящимся в трудной жизненной ситуации в рамках подпрограммы «Социальная поддержка населения» муниципальной программы города Волгодонска «Социальная поддержка граждан Волгодонска» (Субсидии бюджетным учреждениям)	10	03	08 1 00 25120	610	258,1	258,1
Расходы на предоставление льготного проезда отдельным категориям граждан, определенным органами местного самоуправления города Волгодонска в рамках подпрограммы «Социальная поддержка населения» муниципальной программы города Волгодонска «Социальная поддержка граждан Волгодонска» (Социальные выплаты гражданам, кроме публичных нормативных социальных выплат)	10	03	08 1 00 25330	320	4 000,0	4 000,0
Расходы на осуществление переданных полномочий Российской Федерации по предоставлению отдельных мер социальной поддержки граждан, подвергшихся воздействию радиации в рамках подпрограммы «Социальная поддержка населения» муниципальной программы города Волгодонска «Социальная поддержка граждан Волгодонска» (Иные закупки товаров, работ и услуг для обеспечения государственных (муниципальных) нужд)	10	03	08 1 00 51370	240	107,6	107,6
Расходы на осуществление переданных полномочий Российской Федерации по предоставлению отдельных мер социальной поддержки граждан, подвергшихся воздействию радиации в рамках подпрограммы «Социальная поддержка населения» муниципальной программы города Волгодонска «Социальная поддержка граждан Волгодонска» (Социальные выплаты гражданам, кроме публичных нормативных социальных выплат)	10	03	08 1 00 51370	320	11 093,0	11 093,0
Расходы на осуществление переданного полномочия Российской Федерации по осуществлению ежегодной денежной выплаты лицам, награжденным нагрудным знаком «Почетный донор России» в рамках подпрограммы «Социальная поддержка населения» муниципальной программы города Волгодонска «Социальная поддержка граждан Волгодонска» (Иные закупки товаров, работ и услуг для обеспечения государственных (муниципальных) нужд)	10	03	08 1 00 52200	240	89,6	89,6
Расходы на осуществление переданного полномочия Российской Федерации по осуществлению ежегодной денежной выплаты лицам, награжденным нагрудным знаком «Почетный донор России» в рамках подпрограммы «Социальная поддержка населения» муниципальной программы города Волгодонска «Социальная поддержка граждан Волгодонска» (Социальные выплаты гражданам, кроме публичных нормативных социальных выплат)	10	03	08 1 00 52200	320	9 237,8	9 237,8
Расходы на оплату жилищно-коммунальных услуг отдельным категориям граждан в рамках подпрограммы «Социальная поддержка населения» муниципальной программы города Волгодонска «Социальная поддержка граждан Волгодонска» (Иные закупки товаров, работ и услуг для обеспечения государственных (муниципальных) нужд)	10	03	08 1 00 52500	240	1 163,4	1 163,3
Расходы на оплату жилищно-коммунальных услуг отдельным категориям граждан в рамках подпрограммы «Социальная поддержка населения» муниципальной программы города Волгодонска «Социальная поддержка граждан Волгодонска» (Социальные выплаты гражданам, кроме публичных нормативных социальных выплат)	10	03	08 1 00 52500	320	115 176,9	115 163,7
Расходы на осуществление полномочий по предоставлению мер социальной поддержки ветеранов труда и граждан, приравненных к ним, в том числе по организации приема и оформления документов, необходимых для присвоения звания «Ветеран труда», за исключением проезда на железнодорожном и водном транспорте пригородного сообщения и на автомобильном транспорте пригородного межмуниципального и междугородного внутриобластного сообщений в рамках подпрограммы «Социальная поддержка населения» муниципальной программы города Волгодонска «Социальная поддержка граждан Волгодонска» (Иные закупки товаров, работ и услуг для обеспечения государственных (муниципальных) нужд)	10	03	08 1 00 72050	240	2 034,0	2 111,1
Расходы на осуществление полномочий по предоставлению мер социальной поддержки ветеранов труда и граждан, приравненных к ним, в том числе по организации приема и оформления документов, необходимых для присвоения звания «Ветеран труда», за исключением проезда на железнодорожном и водном транспорте пригородного сообщения и на автомобильном транспорте пригородного межмуниципального и междугородного внутриобластного сообщений в рамках подпрограммы «Социальная поддержка населения» муниципальной программы города Волгодонска «Социальная поддержка граждан Волгодонска» (Социальные выплаты гражданам, кроме публичных нормативных социальных выплат)	10	03	08 1 00 72050	320	206 260,2	213 595,7
Расходы на осуществление полномочий по предоставлению мер социальной поддержки тружеников тыла, за исключением проезда на железнодорожном и водном транспорте пригородного сообщения и на автомобильном транспорте пригородного межмуниципального и междугородного внутриобластного сообщений в рамках подпрограммы «Социальная поддержка населения» муниципальной программы города Волгодонска «Социальная поддержка граждан Волгодонска» (Социальные выплаты гражданам, кроме публичных нормативных социальных выплат)	10	03	08 1 00 72060	320	1 349,5	1 362,5
Расходы на осуществление полномочий по предоставлению мер социальной поддержки реабилитированных лиц, лиц, признанных пострадавшими от политических репрессий, и членов их семей, за исключением проезда на пригородном железнодорожном, водном транспорте и автомобильном транспорте пригородного межмуниципального сообщения в рамках подпрограммы «Социальная поддержка населения» муниципальной программы города Волгодонска «Социальная поддержка граждан Волгодонска» (Иные закупки товаров, работ и услуг для обеспечения государственных (муниципальных) нужд)	10	03	08 1 00 72070	240	65,3	68,0
Расходы на осуществление полномочий по предоставлению мер социальной поддержки реабилитированных лиц, лиц, признанных пострадавшими от политических репрессий, и членов их семей, за исключением проезда на пригородном железнодорожном, водном транспорте и автомобильном транспорте пригородного межмуниципального сообщения в рамках подпрограммы «Социальная поддержка населения» муниципальной программы города Волгодонска «Социальная поддержка граждан Волгодонска» (Социальные выплаты гражданам, кроме публичных нормативных социальных выплат)	10	03	08 1 00 72070	320	7 004,8	7 268,9
Расходы на осуществление полномочий по предоставлению мер социальной поддержки ветеранов труда Ростовской области, в том числе по организации приема и оформления документов, необходимых для присвоения звания «Ветеран труда Ростовской области», за исключением проезда на железнодорожном и водном транспорте пригородного сообщения и на автомобильном транспорте пригородного межмуниципального и междугородного внутриобластного сообщений в рамках подпрограммы «Социальная поддержка населения» муниципальной программы города Волгодонска «Социальная поддержка граждан Волгодонска» (Иные закупки товаров, работ и услуг для обеспечения государственных (муниципальных) нужд)	10	03	08 1 00 72080	240	557,4	578,1
Расходы на осуществление полномочий по предоставлению мер социальной поддержки ветеранов труда Ростовской области, в том числе по организации приема и оформления документов, необходимых для присвоения звания «Ветеран труда Ростовской области», за исключением проезда на железнодорожном и водном транспорте пригородного сообщения и на автомобильном транспорте пригородного межмуниципального и междугородного внутриобластного сообщений в рамках подпрограммы «Социальная поддержка населения» муниципальной программы города Волгодонска «Социальная поддержка граждан Волгодонска» (Социальные выплаты гражданам, кроме публичных нормативных социальных выплат)	10	03	08 1 00 72080	320	70 017,2	72 465,1
Расходы на осуществление полномочий по предоставлению гражданам в целях оказания социальной поддержки субсидий на оплату жилых помещений и коммунальных услуг в рамках подпрограммы «Социальная поддержка населения» муниципальной программы города Волгодонска «Социальная поддержка граждан Волгодонска» (Иные закупки товаров, работ и услуг для обеспечения государственных (муниципальных) нужд)	10	03	08 1 00 72100	240	1 831,9	1 907,0
Расходы на осуществление полномочий по предоставлению гражданам в целях оказания социальной поддержки субсидий на оплату жилых помещений и коммунальных услуг в рамках подпрограммы «Социальная поддержка населения» муниципальной программы города Волгодонска «Социальная поддержка граждан Волгодонска» (Социальные выплаты гражданам, кроме публичных нормативных социальных выплат)	10	03	08 1 00 72100	320	188 849,7	196 592,6
Расходы на осуществление полномочий по предоставлению материальной и иной помощи для погребения в рамках подпрограммы «Социальная поддержка населения» муниципальной программы города Волгодонска «Социальная поддержка граждан Волгодонска» (Иные закупки товаров, работ и услуг для обеспечения государственных (муниципальных) нужд)	10	03	08 1 00 72120	240	12,3	12,9
Расходы на осуществление полномочий по предоставлению материальной и иной помощи для погребения в рамках подпрограммы «Социальная поддержка населения» муниципальной программы города Волгодонска «Социальная поддержка граждан Волгодонска» (Социальные выплаты гражданам, кроме публичных нормативных социальных выплат)	10	03	08 1 00 72120	320	1 460,2	1 518,5
Расходы на осуществление полномочий по предоставлению мер социальной поддержки детей из многодетных семей в рамках подпрограммы «Социальная поддержка населения» муниципальной программы города Волгодонска «Социальная поддержка граждан Волгодонска» (Иные закупки товаров, работ и услуг для обеспечения государственных (муниципальных) нужд)	10	03	08 1 00 72150	240	176,3	183,6
Расходы на осуществление полномочий по предоставлению мер социальной поддержки детей из многодетных семей в рамках подпрограммы «Социальная поддержка населения» муниципальной программы города Волгодонска «Социальная поддержка граждан Волгодонска» (Социальные выплаты гражданам, кроме публичных нормативных социальных выплат)	10	03	08 1 00 72150	320	18 171,6	18 923,5
Расходы на осуществление полномочий по предоставлению мер социальной поддержки детей первого-второго года жизни из малоимущих семей в рамках подпрограммы «Социальная поддержка населения» муниципальной программы города Волгодонска «Социальная поддержка граждан Волгодонска» (Иные закупки товаров, работ и услуг для обеспечения государственных (муниципальных) нужд)	10	03	08 1 00 72160	240	149,6	155,7
Расходы на осуществление полномочий по предоставлению мер социальной поддержки детей первого-второго года жизни из малоимущих семей в рамках подпрограммы «Социальная поддержка населения» муниципальной программы города Волгодонска «Социальная поддержка граждан Волгодонска» (Социальные выплаты гражданам, кроме публичных нормативных социальных выплат)	10	03	08 1 00 72160	320	15 415,9	16 047,1
Расходы на осуществление полномочий по выплате ежемесячного пособия на ребенка в рамках подпрограммы «Социальная поддержка населения» муниципальной программы города Волгодонска «Социальная поддержка граждан Волгодонска» (Социальные выплаты гражданам, кроме публичных нормативных социальных выплат)	10	03	08 1 00 72170	320	54 665,4	57 441,0
Расходы на осуществление полномочий по предоставлению мер социальной поддержки малоимущих семей, имеющих детей и проживающих на территории Ростовской области, в виде предоставления регионального материнского капитала в рамках подпрограммы «Социальная поддержка населения» муниципальной программы города Волгодонска «Социальная поддержка граждан Волгодонска» (Иные закупки товаров, работ и услуг для обеспечения государственных (муниципальных) нужд)	10	03	08 1 00 72210	240	50,0	50,0
Расходы на осуществление полномочий по предоставлению мер социальной поддержки малоимущих семей, имеющих детей и проживающих на территории Ростовской области, в виде предоставления регионального материнского капитала в рамках подпрограммы «Социальная поддержка населения» муниципальной программы города Волгодонска «Социальная поддержка граждан Волгодонска» (Социальные выплаты гражданам, кроме публичных нормативных социальных выплат)	10	03	08 1 00 72210	320	7 216,8	7 216,8
Расходы на осуществление полномочий по предоставлению мер социальной поддержки беременных женщин из малоимущих семей, кормящих матерей и детей в возрасте до трех лет из малоимущих семей в рамках подпрограммы «Социальная поддержка населения» муниципальной программы города Волгодонска «Социальная поддержка граждан Волгодонска» (Иные закупки товаров, работ и услуг для обеспечения государственных (муниципальных) нужд)	10	03	08 1 00 72240	240	7,1	7,4
Расходы на осуществление полномочий по предоставлению мер социальной поддержки беременных женщин из малоимущих семей, кормящих матерей и детей в возрасте до трех лет из малоимущих семей в рамках подпрограммы «Социальная поддержка населения» муниципальной программы города Волгодонска «Социальная поддержка граждан Волгодонска» (Социальные выплаты гражданам, кроме публичных нормативных социальных выплат)	10	03	08 1 00 72240	320	729,1	759,3
Расходы на выплату инвалидам компенсаций страховых премий по договорам обязательного страхования гражданской ответственности владельцев транспортных средств в соответствии с Федеральным законом от 25 апреля 2002 года № 40 - ФЗ «Об обязательном страховании гражданской ответственности владельцев транспортных средств» в рамках подпрограммы «Доступная среда» муниципальной программы города Волгодонска «Социальная поддержка граждан Волгодонска» (Иные закупки товаров, работ и услуг для обеспечения государственных (муниципальных) нужд)	10	03	08 3 00 52800	240	0,6	0,6
Расходы на выплату инвалидам компенсаций страховых премий по договорам обязательного страхования гражданской ответственности владельцев транспортных средств в соответствии с Федеральным законом от 25 апреля 2002 года № 40 - ФЗ «Об обязательном страховании гражданской ответственности владельцев транспортных средств» в рамках подпрограммы «Доступная среда» муниципальной программы города Волгодонска «Социальная поддержка граждан Волгодонска» (Социальные выплаты гражданам, кроме публичных нормативных социальных выплат)	10	03	08 3 00 52800	320	56,3	56,3
Расходы на осуществление полномочий по обеспечению жильем отдельных категорий граждан, установленных Федеральными законами от 12 января 1995 года № 5-ФЗ «О ветеранах» и от 24 ноября 1995 года № 181-ФЗ «О социальной защите инвалидов в Российской Федерации» в рамках подпрограммы «Оказание мер государственной поддержки в улучшении жилищных условий отдельным категориям граждан» муниципальной программы города Волгодонска «Обеспечение жильем отдельных категорий граждан в городе Волгодонске» (Социальные выплаты гражданам, кроме публичных нормативных социальных выплат)	10	03	12 1 00 51350	320	5 158,3	5 158,3
Расходы на обеспечение жильем молодых семей в Ростовской области в рамках подпрограммы «Оказание мер государственной поддержки в улучшении жилищных условий отдельным категориям граждан» муниципальной программы города Волгодонска «Обеспечение жильем отдельных категорий граждан в городе Волгодонске» (Социальные выплаты гражданам, кроме публичных нормативных социальных выплат)	10	03	12 1 00 73140	320	4 794,8	4 794,8
Софинансирование расходов на обеспечение жильем молодых семей в Ростовской области в рамках подпрограммы «Оказание мер государственной поддержки в улучшении жилищных условий отдельным категориям граждан» муниципальной программы города Волгодонска «Обеспечение жильем отдельных категорий граждан в городе Волгодонске» (Социальные выплаты гражданам, кроме публичных нормативных социальных выплат)	10	03	12 1 00 S3140	320	1 930,0	1 930,0
Охрана семьи и детства	10	04			203 474,7	203 825,9
Расходы на осуществление полномочий по выплате компенсации родительской платы за присмотр и уход за детьми в образовательной организации, реализующей образовательную программу дошкольного образования в рамках подпрограммы «Дошкольное образование» муниципальной программы города Волгодонска «Развитие образования в городе Волгодонске» (Иные закупки товаров, работ и услуг для обеспечения государственных (муниципальных) нужд)	10	04	06 1 00 72180	240	893,9	893,9
Расходы на осуществление полномочий по выплате компенсации родительской платы за присмотр и уход за детьми в образовательной организации, реализующей образовательную программу дошкольного образования в рамках подпрограммы «Дошкольное образование» муниципальной программы города Волгодонска «Развитие образования в городе Волгодонске» (Социальные выплаты гражданам, кроме публичных нормативных социальных выплат)	10	04	06 1 00 72180	320	44 696,0	44 696,0
Расходы на осуществление полномочий по назначению и выплате единовременного пособия при всех формах устройства детей, лишенных родительского попечения, в семью в рамках подпрограммы «Охрана семьи и детства, другие вопросы в сфере образования» муниципальной программы города Волгодонска «Развитие образования в городе Волгодонске» (Иные закупки товаров, работ и услуг для обеспечения государственных (муниципальных) нужд)	10	04	06 4 00 52600	240	2,5	1,9
Расходы на осуществление полномочий по назначению и выплате единовременного пособия при всех формах устройства детей, лишенных родительского попечения, в семью в рамках подпрограммы «Охрана семьи и детства, другие вопросы в сфере образования» муниципальной программы города Волгодонска «Развитие образования в городе Волгодонске» (Социальные выплаты гражданам, кроме публичных нормативных социальных выплат)	10	04	06 4 00 52600	320	700,5	700,5
Расходы на осуществление полномочий по предоставлению мер социальной поддержки граждан, усыновивших (удочеривших) ребенка (детей), в части назначения и выплаты единовременного денежного пособия в рамках подпрограммы «Охрана семьи и детства, другие вопросы в сфере образования» муниципальной программы города Волгодонска «Развитие образования в городе Волгодонске» (Социальные выплаты гражданам, кроме публичных нормативных социальных выплат)	10	04	06 4 00 72220	320	270,0	270,0
Расходы на осуществление полномочий по предоставлению мер социальной поддержки детей-сирот и детей, оставшихся без попечения родителей, лиц из числа детей-сирот и детей, оставшихся без попечения родителей, предусмотренных пунктами 1, 11, 12, 13 статьи 132 Областного закона от 22 октября 2004 года № 165-ЗС «О социальной поддержке детства в Ростовской области» в рамках подпрограммы «Охрана семьи и детства, другие вопросы в сфере образования» муниципальной программы города Волгодонска «Развитие образования в городе Волгодонске» (Социальные выплаты гражданам, кроме публичных нормативных социальных выплат)	10	04	06 4 00 72420	320	29 209,9	31 143,7
Расходы на выплату единовременного пособия беременной жене военнослужащего, проходящего военную службу по призыву, а также ежемесячного пособия на ребенка военнослужащего, проходящего военную службу по призыву, в соответствии с Федеральным законом от 19 мая 1995 года № 81-ФЗ «О государственных пособиях гражданам, имеющим детей» в рамках подпрограммы «Социальная поддержка населения» муниципальной программы города Волгодонска «Социальная поддержка граждан Волгодонска» (Социальные выплаты гражданам, кроме публичных нормативных социальных выплат)	10	04	08 1 00 52700	320	426,4	443,3

Наименование	Рз	ПР	ЦСР	ВР	Плановый период 2018 год	Плановый период 2019 год
Расходы на выплату государственных пособий лицам, не подлежащим обязательному социальному страхованию на случай временной нетрудоспособности и в связи с материнством, и лицам, уволенным в связи с ликвидацией организаций (прекращением деятельности, полномочий физическими лицами), в соответствии с Федеральным законом от 19 мая 1995 года № 81-ФЗ «О государственных пособиях гражданам, имеющим детей» в рамках подпрограммы «Социальная поддержка населения» муниципальной программы города Волгодонска «Социальная поддержка граждан Волгодонска» (Социальные выплаты гражданам, кроме публичных нормативных социальных выплат)	10	04	08 1 00 53800	320	57 871,3	58 480,3
Расходы на осуществление полномочий по предоставлению мер социальной поддержки семей, имеющих детей и проживающих на территории Ростовской области, в виде ежемесячной денежной выплаты в размере определенного в Ростовской области прожиточного минимума для детей, назначаемой в случае рождения после 31 декабря 2012 года третьего ребенка или последующих детей до достижения ребенком возраста трех лет в рамках подпрограммы «Социальная поддержка населения» муниципальной программы города Волгодонска «Социальная поддержка граждан Волгодонска» (Иные закупки товаров, работ и услуг для обеспечения государственных (муниципальных) нужд)	10	04	08 1 00 R0840	240	821,2	777,9
Расходы на осуществление полномочий по предоставлению мер социальной поддержки семей, имеющих детей и проживающих на территории Ростовской области, в виде ежемесячной денежной выплаты в размере определенного в Ростовской области прожиточного минимума для детей, назначаемой в случае рождения после 31 декабря 2012 года третьего ребенка или последующих детей до достижения ребенком возраста трех лет в рамках подпрограммы «Социальная поддержка населения» муниципальной программы города Волгодонска «Социальная поддержка граждан Волгодонска» (Социальные выплаты гражданам, кроме публичных нормативных социальных выплат)	10	04	08 1 00 R0840	320	41 058,0	38 893,4
Расходы на предоставление жилых помещений детям-сиротам и детям, оставшимся без попечения родителей, лицам из их числа по договорам найма специализированных жилых помещений за счет средств областного бюджета на софинансирование средств федерального бюджета в рамках подпрограммы «Оказание мер государственной поддержки в улучшении жилищных условий отдельным категориям граждан» муниципальной программы города Волгодонска «Обеспечение жильем отдельных категорий граждан в городе Волгодонске» (Иные закупки товаров, работ и услуг для обеспечения государственных (муниципальных) нужд)	10	04	12 1 00 R0820	240	27 525,0	27 525,0
Другие вопросы в области социальной политики	10	06			41 361,6	42 460,5
Расходы на выплаты по оплате труда работников органов местного самоуправления и отраслевых (функциональных) органов Администрации города Волгодонска в рамках подпрограммы «Социальная поддержка населения» муниципальной программы города Волгодонска «Социальная поддержка граждан Волгодонска» (Расходы на выплаты персоналу государственных (муниципальных) органов)	10	06	08 1 00 00110	120	3 099,4	3 191,9
Расходы на обеспечение функций органов местного самоуправления и отраслевых (функциональных) органов Администрации города Волгодонска в рамках подпрограммы «Социальная поддержка населения» муниципальной программы города Волгодонска «Социальная поддержка граждан Волгодонска» (Иные закупки товаров, работ и услуг для обеспечения государственных (муниципальных) нужд)	10	06	08 1 00 00190	240	1 114,9	1 114,9
Расходы на обеспечение первичных мер пожарной безопасности в рамках подпрограммы «Социальная поддержка населения» муниципальной программы города Волгодонска «Социальная поддержка граждан Волгодонска» (Иные закупки товаров, работ и услуг для обеспечения государственных (муниципальных) нужд)	10	06	08 1 00 25010	240	156,9	156,9
Расходы на организацию повышения квалификации в рамках подпрограммы «Социальная поддержка населения» муниципальной программы города Волгодонска «Социальная поддержка граждан Волгодонска» (Иные закупки товаров, работ и услуг для обеспечения государственных (муниципальных) нужд)	10	06	08 1 00 25030	240	20,0	20,0
Расходы на организацию исполнительно-распорядительных функций, связанных с реализацией переданных государственных полномочий в сфере социального обслуживания в соответствии с пунктом 1 части 1 статьи 6 Областного закона от 3 сентября 2014 года № 222-ЗС «О социальном обслуживании граждан в Ростовской области», по назначению ежемесячного пособия на ребенка, предоставлению мер социальной поддержки отдельным категориям граждан, по организации и осуществлению деятельности по попечительству в соответствии со статьей 7 Областного закона от 26 декабря 2007 года № 830-ЗС «Об организации опеки и попечительства в Ростовской области», по организации приемных семей для граждан пожилого возраста и инвалидов в соответствии с Областным законом от 19 ноября 2009 года № 320-ЗС «Об организации приемных семей для граждан пожилого возраста и инвалидов в Ростовской области», а также по организации работы по оформлению и назначению адресной социальной помощи в соответствии с Областным законом от 22 октября 2004 года № 174-ЗС «Об адресной социальной помощи в Ростовской области» в рамках подпрограммы «Социальная поддержка населения» муниципальной программы города Волгодонска «Социальная поддержка граждан Волгодонска» (Расходы на выплаты персоналу государственных (муниципальных) органов)	10	06	08 1 00 72110	120	28 672,9	29 645,2
Расходы на организацию исполнительно-распорядительных функций, связанных с реализацией переданных государственных полномочий в сфере социального обслуживания в соответствии с пунктом 1 части 1 статьи 6 Областного закона от 3 сентября 2014 года № 222-ЗС «О социальном обслуживании граждан в Ростовской области», по назначению ежемесячного пособия на ребенка, предоставлению мер социальной поддержки отдельным категориям граждан, по организации и осуществлению деятельности по попечительству в соответствии со статьей 7 Областного закона от 26 декабря 2007 года № 830-ЗС «Об организации опеки и попечительства в Ростовской области», по организации приемных семей для граждан пожилого возраста и инвалидов в соответствии с Областным законом от 19 ноября 2009 года № 320-ЗС «Об организации приемных семей для граждан пожилого возраста и инвалидов в Ростовской области», а также по организации работы по оформлению и назначению адресной социальной помощи в соответствии с Областным законом от 22 октября 2004 года № 174-ЗС «Об адресной социальной помощи в Ростовской области» в рамках подпрограммы «Социальная поддержка населения» муниципальной программы города Волгодонска «Социальная поддержка граждан Волгодонска» (Иные закупки товаров, работ и услуг для обеспечения государственных (муниципальных) нужд)	10	06	08 1 00 72110	240	2 398,6	2 255,2
Расходы на организацию исполнительно-распорядительных функций, связанных с реализацией переданных государственных полномочий в сфере социального обслуживания в соответствии с пунктом 1 части 1 статьи 6 Областного закона от 3 сентября 2014 года № 222-ЗС «О социальном обслуживании граждан в Ростовской области», по назначению ежемесячного пособия на ребенка, предоставлению мер социальной поддержки отдельным категориям граждан, по организации и осуществлению деятельности по попечительству в соответствии со статьей 7 Областного закона от 26 декабря 2007 года № 830-ЗС «Об организации опеки и попечительства в Ростовской области», по организации приемных семей для граждан пожилого возраста и инвалидов в соответствии с Областным законом от 19 ноября 2009 года № 320-ЗС «Об организации приемных семей для граждан пожилого возраста и инвалидов в Ростовской области», а также по организации работы по оформлению и назначению адресной социальной помощи в соответствии с Областным законом от 22 октября 2004 года № 174-ЗС «Об адресной социальной помощи в Ростовской области» в рамках подпрограммы «Оптимизация и повышение качества предоставления государственных и муниципальных услуг на базе МАУ «МФЦ» муниципальной программы города Волгодонска «Экономическое развитие и инновационная экономика города Волгодонска» (Субсидии автономным учреждениям)	10	06	11 4 00 72110	620	5 898,9	6 076,4
ФИЗИЧЕСКАЯ КУЛЬТУРА И СПОРТ	11	00			22 046,4	23 417,4
Массовый спорт	11	02			16 071,4	17 377,1
Расходы на обеспечение деятельности (оказание услуг) муниципальных учреждений в рамках муниципальной программы города Волгодонска «Развитие физической культуры и спорта в городе Волгодонске» (Субсидии автономным учреждениям)	11	02	04 0 00 00590	620	13 335,3	14 641,0
Расходы на обеспечение условий для развития на территории города Волгодонска физической культуры и массового спорта и организацию проведения официальных физкультурных и спортивных мероприятий в рамках муниципальной программы города Волгодонска «Развитие физической культуры и спорта в городе Волгодонске» (Субсидии автономным учреждениям)	11	02	04 0 00 25080	620	2 736,1	2 736,1
Другие вопросы в области физической культуры и спорта	11	05			5 975,0	6 040,3
Расходы на выплаты по оплате труда работников органов местного самоуправления и отраслевых (функциональных) органов Администрации города Волгодонска в рамках муниципальной программы города Волгодонска «Развитие физической культуры и спорта в городе Волгодонске» (Расходы на выплаты персоналу государственных (муниципальных) органов)	11	05	04 0 00 00110	120	4 281,5	4 312,0
Расходы на обеспечение функций органов местного самоуправления и отраслевых (функциональных) органов Администрации города Волгодонска в рамках муниципальной программы города Волгодонска «Развитие физической культуры и спорта в городе Волгодонске» (Расходы на выплаты персоналу государственных (муниципальных) органов)	11	05	04 0 00 00190	120	16,0	16,0
Расходы на обеспечение функций органов местного самоуправления и отраслевых (функциональных) органов Администрации города Волгодонска в рамках муниципальной программы города Волгодонска «Развитие физической культуры и спорта в городе Волгодонске» (Иные закупки товаров, работ и услуг для обеспечения государственных (муниципальных) нужд)	11	05	04 0 00 00190	240	287,8	287,8
Расходы на обеспечение первичных мер пожарной безопасности в рамках муниципальной программы города Волгодонска «Развитие физической культуры и спорта в городе Волгодонске» (Иные закупки товаров, работ и услуг для обеспечения государственных (муниципальных) нужд)	11	05	04 0 00 25010	240	6,0	6,0
Расходы на организацию повышения квалификации в рамках муниципальной программы города Волгодонска «Развитие физической культуры и спорта в городе Волгодонске» (Иные закупки товаров, работ и услуг для обеспечения государственных (муниципальных) нужд)	11	05	04 0 00 25030	240	30,0	30,0
Расходы на информационное, программное и материально - техническое обеспечение в рамках муниципальной программы города Волгодонска «Развитие физической культуры и спорта в городе Волгодонске» (Иные закупки товаров, работ и услуг для обеспечения государственных (муниципальных) нужд)	11	05	04 0 00 25040	240	207,8	207,8
Расходы на содержание групп (службы) по централизованному обслуживанию муниципальных учреждений в рамках муниципальной программы города Волгодонска «Развитие физической культуры и спорта в городе Волгодонске» (Расходы на выплаты персоналу казенных учреждений)	11	05	04 0 00 25090	110	868,7	868,7
Расходы на содержание групп (службы) по централизованному обслуживанию муниципальных учреждений в рамках муниципальной программы города Волгодонска «Развитие физической культуры и спорта в городе Волгодонске» (Расходы на выплаты персоналу государственных (муниципальных) органов)	11	05	04 0 00 25090	120	262,4	297,2
Расходы на содержание групп (службы) по централизованному обслуживанию муниципальных учреждений в рамках муниципальной программы города Волгодонска «Развитие физической культуры и спорта в городе Волгодонске» (Иные закупки товаров, работ и услуг для обеспечения государственных (муниципальных) нужд)	11	05	04 0 00 25090	240	14,8	14,8
СРЕДСТВА МАССОВОЙ ИНФОРМАЦИИ	12	00			817,0	817,0
Периодическая печать и издательства	12	02			817,0	817,0
Субсидия газете «Волгодонская правда», включенной в областной реестр средств массовой информации, учредителем которой является Администрация города Волгодонска, на возмещение части затрат по освещению деятельности для исполнения функций органов местного самоуправления и отраслевых (функциональных) органов Администрации города Волгодонска в рамках обеспечения деятельности Администрации города Волгодонска (Субсидии юридическим лицам (кроме некоммерческих организаций), индивидуальным предпринимателям, физическим лицам - производителям товаров, работ, услуг)	12	02	88 0 00 98721	810	817,0	817,0
ОБСЛУЖИВАНИЕ ГОСУДАРСТВЕННОГО И МУНИЦИПАЛЬНОГО ДОЛГА	13	00			21 980,2	12 638,4
Обслуживание государственного внутреннего и муниципального долга	13	01			21 980,2	12 638,4
Процентные платежи по муниципальному долгу города Волгодонска в рамках подпрограммы «Управление муниципальными финансами» муниципальной программы города Волгодонска «Управление муниципальными финансами и муниципальным имуществом» (Обслуживание муниципального долга)	13	01	10 1 00 91070	730	21 980,2	12 638,4

Заместитель председателя
Волгодонской городской Думы И.В. Батлуков

Приложение 9
к решению Волгодонской городской Думы
«О бюджете города Волгодонска на 2017 год и
на плановый период 2018 и 2019 годов»
от _____ № _____

Ведомственная структура расходов местного бюджета на 2017 год

(тыс. рублей)

Наименование	Мин	Рз	ПР	ЦСР	ВР	Сумма
Всего						3 705 648,8
Волгодонская городская Дума	901					28 651,3
Расходы на выплаты по оплате труда работников органов местного самоуправления и отраслевых (функциональных) органов Администрации города Волгодонска по Председателю Волгодонской городской Думы - главы города Волгодонска в рамках обеспечения деятельности Волгодонской городской Думы (Расходы на выплаты персоналу государственных (муниципальных) органов)	901	01	03	89 1 00 00110	120	2 050,2
Расходы на выплаты по оплате труда работников органов местного самоуправления и отраслевых (функциональных) органов Администрации города Волгодонска по Заместителю председателя Волгодонской городской Думы в рамках обеспечения деятельности Волгодонской городской Думы (Расходы на выплаты персоналу государственных (муниципальных) органов)	901	01	03	89 2 00 00110	120	1 415,6
Расходы на выплаты по оплате труда работников органов местного самоуправления и отраслевых (функциональных) органов Администрации города Волгодонска в рамках обеспечения деятельности Волгодонской городской Думы (Расходы на выплаты персоналу государственных (муниципальных) органов)	901	01	03	89 3 00 00110	120	10 516,6
Расходы на обеспечение функций органов местного самоуправления и отраслевых (функциональных) органов Администрации города Волгодонска в рамках обеспечения деятельности Волгодонской городской Думы (Расходы на выплаты персоналу государственных (муниципальных) органов)	901	01	03	89 3 00 00190	120	79,0
Расходы на обеспечение функций органов местного самоуправления и отраслевых (функциональных) органов Администрации города Волгодонска в рамках обеспечения деятельности Волгодонской городской Думы (Иные закупки товаров, работ и услуг для обеспечения государственных (муниципальных) нужд)	901	01	03	89 3 00 00190	240	694,3
Расходы на организацию повышения квалификации в рамках обеспечения деятельности Волгодонской городской Думы (Расходы на выплаты персоналу государственных (муниципальных) органов)	901	01	03	89 3 00 25030	120	31,1
Расходы на организацию повышения квалификации в рамках обеспечения деятельности Волгодонской городской Думы (Иные закупки товаров, работ и услуг для обеспечения государственных (муниципальных) нужд)	901	01	03	89 3 00 25030	240	30,0
Расходы на информационное, программное и материально- техническое обеспечение в рамках обеспечения деятельности Волгодонской городской Думы (Иные закупки товаров, работ и услуг для обеспечения государственных (муниципальных) нужд)	901	01	03	89 3 00 25040	240	266,1
Мероприятия по диспансеризации муниципальных служащих города Волгодонска в рамках обеспечения деятельности Волгодонской городской Думы (Иные закупки товаров, работ и услуг для обеспечения государственных (муниципальных) нужд)	901	01	03	89 3 00 25160	240	34,0
Осуществление закупок в части приобретения работ, услуг по освещению деятельности органов местного самоуправления и отраслевых (функциональных) органов Администрации города Волгодонска в средствах массовой информации, печатных изданиях, в информационно-телекоммуникационной сети «Интернет» в рамках обеспечения деятельности Волгодонской городской Думы (Иные закупки товаров, работ и услуг для обеспечения государственных (муниципальных) нужд)	901	01	03	89 3 00 98723	240	632,5
Осуществление закупок в части приобретения работ, услуг по трансляции в теле- или радиоэфире (в том числе в рамках новостной программы или отдельной передачи) информации о деятельности органов местного самоуправления и отраслевых (функциональных) органов Администрации города Волгодонска в рамках обеспечения деятельности Волгодонской городской Думы (Иные закупки товаров, работ и услуг для обеспечения государственных (муниципальных) нужд)	901	01	03	89 3 00 98724	240	517,5
Осуществление закупок в части приобретения работ, услуг по информационному сопровождению деятельности органов местного самоуправления и отраслевых (функциональных) органов Администрации города Волгодонска в рамках обеспечения деятельности Волгодонской городской Думы (Иные закупки товаров, работ и услуг для обеспечения государственных (муниципальных) нужд)	901	01	03	89 3 00 98725	240	200,0
Расходы на обеспечение первичных мер пожарной безопасности в рамках обеспечения деятельности Волгодонской городской Думы (Иные закупки товаров, работ и услуг для обеспечения государственных (муниципальных) нужд)	901	01	13	89 3 00 25010	240	178,3
Расходы на обеспечение деятельности помощников депутатов в рамках обеспечения деятельности Волгодонской городской Думы (Расходы на выплаты персоналу государственных (муниципальных) органов)	901	01	13	89 3 00 91020	120	8 131,4
Расходы на обеспечение деятельности помощников депутатов в рамках обеспечения деятельности Волгодонской городской Думы (Иные закупки товаров, работ и услуг для обеспечения государственных (муниципальных) нужд)	901	01	13	89 3 00 91020	240	2 114,1

Наименование	Мин	Рз	ПР	ЦСР	ВР	Сумма
Реализация направления расходов в рамках обеспечения деятельности Волгодонской городской Думы (Иные закупки товаров, работ и услуг для обеспечения государственных (муниципальных) нужд)	901	01	13	89 3 00 99990	240	1 276,3
Реализация направления расходов в рамках обеспечения деятельности Волгодонской городской Думы (Иные выплаты населению)	901	01	13	89 3 00 99990	360	220,7
Реализация направления расходов в рамках обеспечения деятельности Волгодонской городской Думы (Уплата налогов, сборов и иных платежей)	901	01	13	89 3 00 99990	850	263,6
Администрация города Волгодонска	902					689 377,6
Расходы на выплаты по оплате труда работников органов местного самоуправления и отраслевых (функциональных) органов Администрации города Волгодонска в рамках обеспечения деятельности Администрации города Волгодонска (Расходы на выплаты персоналу государственных (муниципальных) органов)	902	01	04	88 0 00 00110	120	80 971,9
Расходы на обеспечение функций органов местного самоуправления и отраслевых (функциональных) органов Администрации города Волгодонска в рамках обеспечения деятельности Администрации города Волгодонска (Расходы на выплаты персоналу государственных (муниципальных) органов)	902	01	04	88 0 00 00190	120	103,5
Расходы на обеспечение функций органов местного самоуправления и отраслевых (функциональных) органов Администрации города Волгодонска в рамках обеспечения деятельности Администрации города Волгодонска (Иные закупки товаров, работ и услуг для обеспечения государственных (муниципальных) нужд)	902	01	04	88 0 00 00190	240	8 418,9
Мероприятия по диспансеризации муниципальных служащих города Волгодонска в рамках обеспечения деятельности Администрации города Волгодонска (Иные закупки товаров, работ и услуг для обеспечения государственных (муниципальных) нужд)	902	01	04	88 0 00 25160	240	252,2
Расходы на осуществление полномочий по созданию и обеспечению деятельности административных комиссий в рамках обеспечения деятельности Администрации города Волгодонска (Расходы на выплаты персоналу государственных (муниципальных) органов)	902	01	04	88 0 00 72360	120	407,4
Расходы на осуществление полномочий по созданию и обеспечению деятельности административных комиссий в рамках обеспечения деятельности Администрации города Волгодонска (Иные закупки товаров, работ и услуг для обеспечения государственных (муниципальных) нужд)	902	01	04	88 0 00 72360	240	39,1
Расходы на осуществление полномочий по созданию и обеспечению деятельности комиссий по делам несовершеннолетних и защите их прав в рамках обеспечения деятельности Администрации города Волгодонска (Расходы на выплаты персоналу государственных (муниципальных) органов)	902	01	04	88 0 00 72370	120	476,7
Расходы на осуществление полномочий по созданию и обеспечению деятельности комиссий по делам несовершеннолетних и защите их прав в рамках обеспечения деятельности Администрации города Волгодонска (Иные закупки товаров, работ и услуг для обеспечения государственных (муниципальных) нужд)	902	01	04	88 0 00 72370	240	20,0
Расходы на осуществление полномочий по определению в соответствии с частью 1 статьи 11.2 Областного закона от 25 октября 2002 года № 273-ЗС «Об административных правонарушениях» перечня должностных лиц, уполномоченных составлять протоколы об административных правонарушениях в рамках обеспечения деятельности Администрации города Волгодонска (Иные закупки товаров, работ и услуг для обеспечения государственных (муниципальных) нужд)	902	01	04	88 0 00 72390	240	0,4
Расходы на проведение мероприятий по совершенствованию системы профилактики правонарушений в рамках подпрограммы «Поддержка казачьих обществ в городе Волгодонске» муниципальной программы города Волгодонска «Обеспечение общественного порядка и противодействие преступности в городе Волгодонске» (Иные закупки товаров, работ и услуг для обеспечения государственных (муниципальных) нужд)	902	01	13	03 1 00 25050	240	500,0
Расходы на организацию и проведение конкурсов, конкурсов профессионального мастерства в рамках подпрограммы «Поддержка казачьих обществ в городе Волгодонске» муниципальной программы города Волгодонска «Обеспечение общественного порядка и противодействие преступности в городе Волгодонске» (Иные выплаты населению)	902	01	13	03 1 00 25060	360	50,0
Расходы на обеспечение исполнения членами казачьих обществ обязательств по оказанию содействия органам местного самоуправления в осуществлении задач и функций, предусмотренных договорами, заключенными в соответствии с Областным законом от 29 сентября 1999 года № 47-ЗС «О казачьих дружинах в Ростовской области» в рамках подпрограммы «Поддержка казачьих обществ в городе Волгодонске» муниципальной программы города Волгодонска «Обеспечение общественного порядка и противодействие преступности в городе Волгодонске» (Субсидии некоммерческим организациям (за исключением государственных (муниципальных) учреждений))	902	01	13	03 1 00 71040	630	4 005,6
Мероприятия направленные на профилактику социально - негативных явлений в рамках подпрограммы «Профилактика социально-негативных явлений в городе Волгодонске» муниципальной программы города Волгодонска «Обеспечение общественного порядка и противодействие преступности в городе Волгодонске» (Иные закупки товаров, работ и услуг для обеспечения государственных (муниципальных) нужд)	902	01	13	03 2 00 25070	240	107,1
Расходы на организацию повышения квалификации в рамках муниципальной программы города Волгодонска «Муниципальная политика» (Иные закупки товаров, работ и услуг для обеспечения государственных (муниципальных) нужд)	902	01	13	09 0 00 25030	240	138,0
Расходы на организацию и проведение конкурсов, конкурсов профессионального мастерства в рамках муниципальной программы города Волгодонска «Муниципальная политика» (Иные закупки товаров, работ и услуг для обеспечения государственных (муниципальных) нужд)	902	01	13	09 0 00 25060	240	5,0
Расходы на организацию и проведение конкурсов, конкурсов профессионального мастерства в рамках муниципальной программы города Волгодонска «Муниципальная политика» (Иные выплаты населению)	902	01	13	09 0 00 25060	360	45,0
Расходы на организацию и проведение конкурсов, конкурсов профессионального мастерства в рамках муниципальной программы города Волгодонска «Муниципальная политика» (Специальные расходы)	902	01	13	09 0 00 25060	880	329,0
Расходы на обеспечение первичных мер пожарной безопасности в рамках обеспечения деятельности Администрации города Волгодонска (Иные закупки товаров, работ и услуг для обеспечения государственных (муниципальных) нужд)	902	01	13	88 0 00 25010	240	174,6
Расходы на информационное, программное и материально- техническое обеспечение в рамках обеспечения деятельности Администрации города Волгодонска (Иные закупки товаров, работ и услуг для обеспечения государственных (муниципальных) нужд)	902	01	13	88 0 00 25040	240	493,7
Расходы на осуществление полномочий по содержанию архивных учреждений (за исключением коммунальных расходов) в части расходов на хранение, комплектование, учет и использование архивных документов, относящихся к государственной собственности в рамках обеспечения деятельности Администрации города Волгодонска (Расходы на выплаты персоналу государственных (муниципальных) органов)	902	01	13	88 0 00 72350	120	271,3
Осуществление закупок в части приобретения работ, услуг по освещению деятельности органов местного самоуправления и отраслевых (функциональных) органов Администрации города Волгодонска в средствах массовой информации, печатных изданиях, в информационно-телекоммуникационной сети «Интернет» в рамках обеспечения деятельности Администрации города Волгодонска (Иные закупки товаров, работ и услуг для обеспечения государственных (муниципальных) нужд)	902	01	13	88 0 00 98723	240	249,9
Осуществление закупок в части приобретения работ, услуг по трансляции в теле- или радиоэфире (в том числе в рамках новостной программы или отдельной передачи) информации о деятельности органов местного самоуправления и отраслевых (функциональных) органов Администрации города Волгодонска в рамках обеспечения деятельности Администрации города Волгодонска (Иные закупки товаров, работ и услуг для обеспечения государственных (муниципальных) нужд)	902	01	13	88 0 00 98724	240	250,0
Осуществление закупок в части приобретения работ, услуг по информационному сопровождению деятельности органов местного самоуправления и отраслевых (функциональных) органов Администрации города Волгодонска в рамках обеспечения деятельности Администрации города Волгодонска (Иные закупки товаров, работ и услуг для обеспечения государственных (муниципальных) нужд)	902	01	13	88 0 00 98725	240	0,6
Реализация направления расходов в рамках обеспечения деятельности Администрации города Волгодонска (Расходы на выплаты персоналу государственных (муниципальных) органов)	902	01	13	88 0 00 99990	120	515,9
Реализация направления расходов в рамках обеспечения деятельности Администрации города Волгодонска (Иные закупки товаров, работ и услуг для обеспечения государственных (муниципальных) нужд)	902	01	13	88 0 00 99990	240	690,3
Реализация направления расходов в рамках обеспечения деятельности Администрации города Волгодонска (Иные выплаты населению)	902	01	13	88 0 00 99990	360	724,2
Реализация направления расходов в рамках обеспечения деятельности Администрации города Волгодонска (Исполнение судебных актов)	902	01	13	88 0 00 99990	830	159,3
Реализация направления расходов в рамках обеспечения деятельности Администрации города Волгодонска (Уплата налогов, сборов и иных платежей)	902	01	13	88 0 00 99990	850	2 463,4
Реализация направления расходов в рамках обеспечения деятельности Администрации города Волгодонска (Иные закупки товаров, работ и услуг для обеспечения государственных (муниципальных) нужд)	902	02	04	88 0 00 99990	240	185,1
Расходы на обеспечение деятельности (оказание услуг) муниципальных учреждений в рамках муниципальной программы города Волгодонска «Защита населения и территории города Волгодонска от чрезвычайных ситуаций» (Расходы на выплаты персоналу казенных учреждений)	902	03	09	07 0 00 00590	110	19 513,2
Расходы на обеспечение деятельности (оказание услуг) муниципальных учреждений в рамках муниципальной программы города Волгодонска «Защита населения и территории города Волгодонска от чрезвычайных ситуаций» (Иные закупки товаров, работ и услуг для обеспечения государственных (муниципальных) нужд)	902	03	09	07 0 00 00590	240	3 353,4
Расходы на обеспечение первичных мер пожарной безопасности в рамках муниципальной программы города Волгодонска «Защита населения и территории города Волгодонска от чрезвычайных ситуаций» (Иные закупки товаров, работ и услуг для обеспечения государственных (муниципальных) нужд)	902	03	09	07 0 00 25010	240	33,2
Расходы на проведение мероприятий по совершенствованию системы профилактики правонарушений в рамках муниципальной программы города Волгодонска «Защита населения и территории города Волгодонска от чрезвычайных ситуаций» (Иные закупки товаров, работ и услуг для обеспечения государственных (муниципальных) нужд)	902	03	09	07 0 00 25050	240	3 634,6
Реализация направления расходов в рамках муниципальной программы города Волгодонска «Защита населения и территории города Волгодонска от чрезвычайных ситуаций» (Уплата налогов, сборов и иных платежей)	902	03	09	07 0 00 99990	850	198,3
Расходы на осуществление полномочий по государственному регулированию тарифов на перевозку пассажиров и багажа в рамках обеспечения деятельности Администрации города Волгодонска (Расходы на выплаты персоналу государственных (муниципальных) органов)	902	04	01	88 0 00 72380	120	203,7
Расходы на осуществление полномочий по государственному регулированию тарифов на перевозку пассажиров и багажа в рамках обеспечения деятельности Администрации города Волгодонска (Иные закупки товаров, работ и услуг для обеспечения государственных (муниципальных) нужд)	902	04	01	88 0 00 72380	240	1,6
Расходы на осуществление полномочий по поддержке сельскохозяйственного производства и осуществлению мероприятий в области обеспечения плодородия земель сельскохозяйственного назначения для предоставления субсидий сельскохозяйственным товаропроизводителям (кроме граждан, ведущих личное подсобное хозяйство) на оказание несвязанной поддержки в области растениеводства по иным непрограммным мероприятиям в рамках непрограммного направления деятельности «Реализация функций органов местного самоуправления и отраслевых (функциональных) органов Администрации города Волгодонска» (Субсидии юридическим лицам (кроме некоммерческих организаций), индивидуальным предпринимателям, физическим лицам - производителям товаров, работ, услуг)	902	04	05	99 9 00 R0410	810	1 084,4
Организация благоустройства территории города в рамках муниципальной программы города Волгодонска «Благоустроенный город» (Иные закупки товаров, работ и услуг для обеспечения государственных (муниципальных) нужд)	902	04	07	14 0 00 25260	240	1 278,6
Расходы на проведение мероприятия по поддержанию горэлектротранспорта посредством предоставления субсидии на компенсацию выпадающих доходов из-за разницы между экономически обоснованным тарифом и установленным тарифом на перевозку пассажиров и багажа горэлектротранспортом в рамках подпрограммы «Развитие транспортной инфраструктуры города Волгодонска» муниципальной программы города Волгодонска «Развитие транспортной системы города Волгодонска» (Субсидии юридическим лицам (кроме некоммерческих организаций), индивидуальным предпринимателям, физическим лицам - производителям товаров, работ, услуг)	902	04	08	15 1 00 69040	810	5 617,5
Расходы на ремонт автомобильных дорог общего пользования местного значения и искусственных сооружений на них в рамках подпрограммы «Развитие транспортной инфраструктуры города Волгодонска» муниципальной программы города Волгодонска «Развитие транспортной системы города Волгодонска» (Иные закупки товаров, работ и услуг для обеспечения государственных (муниципальных) нужд)	902	04	09	15 1 00 25270	240	15 000,0
Расходы на содержание автомобильных дорог общего пользования местного значения и искусственных сооружений на них в рамках подпрограммы «Развитие транспортной инфраструктуры города Волгодонска» муниципальной программы города Волгодонска «Развитие транспортной системы города Волгодонска» (Иные закупки товаров, работ и услуг для обеспечения государственных (муниципальных) нужд)	902	04	09	15 1 00 25280	240	64 815,7
Строительство объектов муниципальной собственности в рамках подпрограммы «Развитие транспортной инфраструктуры города Волгодонска» муниципальной программы города Волгодонска «Развитие транспортной системы города Волгодонска» (Бюджетные инвестиции)	902	04	09	15 1 00 49010	410	672,9
Расходы на ремонт и содержание автомобильных дорог общего пользования местного значения в рамках подпрограммы «Развитие транспортной инфраструктуры города Волгодонска» муниципальной программы города Волгодонска «Развитие транспортной системы города Волгодонска» (Иные закупки товаров, работ и услуг для обеспечения государственных (муниципальных) нужд)	902	04	09	15 1 00 73510	240	33 529,0
Софинансирование расходов на ремонт и содержание автомобильных дорог общего пользования местного значения в рамках подпрограммы «Развитие транспортной инфраструктуры города Волгодонска» муниципальной программы города Волгодонска «Развитие транспортной системы города Волгодонска» (Иные закупки товаров, работ и услуг для обеспечения государственных (муниципальных) нужд)	902	04	09	15 1 00 S3510	240	13 496,3
Проведение комплекса мероприятий по обеспечению безопасности дорожного движения в рамках подпрограммы «Повышение безопасности дорожного движения на территории города Волгодонска» муниципальной программы города Волгодонска «Развитие транспортной системы города Волгодонска» (Иные закупки товаров, работ и услуг для обеспечения государственных (муниципальных) нужд)	902	04	09	15 2 00 25550	240	1 500,0
Расходы на формирование благоприятного инвестиционного имиджа города Волгодонска в рамках подпрограммы «Создание благоприятных условий для привлечения инвестиций в город Волгодонск» муниципальной программы города Волгодонска «Экономическое развитие и инновационная экономика города Волгодонска» (Иные закупки товаров, работ и услуг для обеспечения государственных (муниципальных) нужд)	902	04	12	11 1 00 25320	240	390,0
Расходы на образовательное, информационное и методическое обеспечение субъектов малого и среднего предпринимательства, пропаганда и популяризация предпринимательской деятельности в рамках подпрограммы «Развитие субъектов малого и среднего предпринимательства в городе Волгодонске» муниципальной программы города Волгодонска «Экономическое развитие и инновационная экономика города Волгодонска» (Иные закупки товаров, работ и услуг для обеспечения государственных (муниципальных) нужд)	902	04	12	11 2 00 25190	240	460,0
Субсидия субъектам малого и среднего предпринимательства, организациям, образующим инфраструктуру поддержки субъектов малого и среднего предпринимательства в рамках подпрограммы «Развитие субъектов малого и среднего предпринимательства в городе Волгодонске» муниципальной программы города Волгодонска «Экономическое развитие и инновационная экономика города Волгодонска» (Субсидии юридическим лицам (кроме некоммерческих организаций), индивидуальным предпринимателям, физическим лицам - производителям товаров, работ, услуг)	902	04	12	11 2 00 69010	810	1 546,0
Расходы на реализацию муниципальных программ, в сферу реализации которых входит развитие субъектов малого и среднего предпринимательства в рамках подпрограммы «Развитие субъектов малого и среднего предпринимательства в городе Волгодонске» муниципальной программы города Волгодонска «Экономическое развитие и инновационная экономика города Волгодонска» (Субсидии юридическим лицам (кроме некоммерческих организаций), индивидуальным предпринимателям, физическим лицам - производителям товаров, работ, услуг)	902	04	12	11 2 00 73440	810	317,5
Софинансирование расходов на реализацию муниципальных программ, в сферу реализации которых входит развитие субъектов малого и среднего предпринимательства в рамках подпрограммы «Развитие субъектов малого и среднего предпринимательства в городе Волгодонске» муниципальной программы города Волгодонска «Экономическое развитие и инновационная экономика города Волгодонска» (Субсидии юридическим лицам (кроме некоммерческих организаций), индивидуальным предпринимателям, физическим лицам - производителям товаров, работ, услуг)	902	04	12	11 2 00 S3440	810	127,8
Расходы на укрепление муниципальной системы защиты прав потребителей в рамках подпрограммы «Защита прав потребителей в городе Волгодонске» муниципальной программы города Волгодонска «Экономическое развитие и инновационная экономика города Волгодонска» (Иные закупки товаров, работ и услуг для обеспечения государственных (муниципальных) нужд)	902	04	12	11 3 00 25200	240	220,0
Расходы на организацию и проведение мероприятий, форумов, конференций, фестивалей, направленных на развитие туристской деятельности в рамках подпрограммы «Развитие туризма в городе Волгодонске» муниципальной программы города Волгодонска «Экономическое развитие и инновационная экономика города Волгодонска» (Иные закупки товаров, работ и услуг для обеспечения государственных (муниципальных) нужд)	902	04	12	11 5 00 25240	240	150,0
Мероприятия по развитию въездного и внутреннего туризма в городе Волгодонске и повышению конкурентоспособности муниципального туристского продукта в рамках подпрограммы «Развитие туризма в городе Волгодонске» муниципальной программы города Волгодонска «Экономическое развитие и инновационная экономика города Волгодонска» (Иные закупки товаров, работ и услуг для обеспечения государственных (муниципальных) нужд)	902	04	12	11 5 00 25390	240	201,0
Расходы на разработку документов по планировке и межеванию перспективных территорий жилищного строительства в рамках подпрограммы «Развитие территорий для жилищного строительства в г.Волгодонске» муниципальной программы города Волгодонска «Обеспечение жильем отдельных категорий граждан в городе Волгодонске» (Иные закупки товаров, работ и услуг для обеспечения государственных (муниципальных) нужд)	902	04	12	12 2 00 25150	240	4 100,0
Расходы на проведение текущего, капитального ремонта объектов муниципальной собственности в рамках подпрограммы «Развитие жилищного хозяйства в городе Волгодонске» муниципальной программы города Волгодонска «Обеспечение качественными жилищно-коммунальными услугами населения города Волгодонска» (Иные закупки товаров, работ и услуг для обеспечения государственных (муниципальных) нужд)	902	05	01	13 1 00 25370	240	35,1
Расходы на оплату ежемесячного взноса на капитальный ремонт общего имущества в многоквартирных домах в части муниципальных помещений в рамках подпрограммы «Развитие жилищного хозяйства в городе Волгодонске» муниципальной программы города Волгодонска «Обеспечение качественными жилищно-коммунальными услугами населения города Волгодонска» (Иные закупки товаров, работ и услуг для обеспечения государственных (муниципальных) нужд)	902	05	01	13 1 00 25480	240	3 548,2

Наименование	Мин	Рз	ПР	ЦСР	ВР	Сумма
Расходы местного бюджета на мероприятия по приведению объектов города Волгодонска в состояние, обеспечивающее безопасное проживание его жителей в рамках подпрограммы «Создание условий для обеспечения качественными коммунальными услугами населения города Волгодонска» муниципальной программы города Волгодонска «Обеспечение качественными жилищно - коммунальными услугами населения города Волгодонска» (Иные закупки товаров, работ и услуг для обеспечения государственных (муниципальных) нужд)	902	05	01	13 2 00 25440	240	8 357,5
Расходы на мероприятия по приведению объектов города Волгодонска в состояние, обеспечивающее безопасное проживание его жителей в рамках подпрограммы «Создание условий для обеспечения качественными коммунальными услугами населения города Волгодонска» муниципальной программы города Волгодонска «Обеспечение качественными жилищно - коммунальными услугами населения города Волгодонска» (Иные закупки товаров, работ и услуг для обеспечения государственных (муниципальных) нужд)	902	05	01	13 2 00 S0240	240	76 562,5
Субсидии юридическим лицам, индивидуальным предпринимателям на возмещение затрат в связи с выполнением работ (оказанием услуг) в рамках подпрограммы «Создание условий для обеспечения качественными коммунальными услугами населения города Волгодонска» муниципальной программы города Волгодонска «Обеспечение качественными жилищно-коммунальными услугами населения города Волгодонска» (Субсидии юридическим лицам (кроме некоммерческих организаций), индивидуальным предпринимателям, физическим лицам - производителям товаров, работ, услуг)	902	05	01	13 2 00 69050	810	3 708,0
Софинансирование средств федерального бюджета на мероприятия по приведению объектов города Волгодонска в состояние, обеспечивающее безопасное проживание его жителей в рамках подпрограммы «Создание условий для обеспечения качественными коммунальными услугами населения города Волгодонска» муниципальной программы города Волгодонска «Обеспечение качественными жилищно - коммунальными услугами населения города Волгодонска» (Иные закупки товаров, работ и услуг для обеспечения государственных (муниципальных) нужд)	902	05	01	13 2 00 R0240	240	33 420,2
Софинансирование средств областного бюджета на мероприятия по приведению объектов города Волгодонска в состояние, обеспечивающее безопасное проживание его жителей в рамках подпрограммы «Создание условий для обеспечения качественными коммунальными услугами населения города Волгодонска» муниципальной программы города Волгодонска «Обеспечение качественными жилищно - коммунальными услугами населения города Волгодонска» (Иные закупки товаров, работ и услуг для обеспечения государственных (муниципальных) нужд)	902	05	01	13 2 00 S0240	240	11 831,9
Строительство объектов муниципальной собственности в рамках подпрограммы «Создание условий для обеспечения качественными коммунальными услугами населения города Волгодонска» муниципальной программы города Волгодонска «Обеспечение качественными жилищно - коммунальными услугами населения города Волгодонска» (Иные закупки товаров, работ и услуг для обеспечения государственных (муниципальных) нужд)	902	05	02	13 2 00 49010	240	2 547,7
Организация благоустройства территории города в рамках муниципальной программы города Волгодонска «Благоустроенный город» (Иные закупки товаров, работ и услуг для обеспечения государственных (муниципальных) нужд)	902	05	03	14 0 00 25260	240	41 180,5
Строительство объектов муниципальной собственности в рамках муниципальной программы города Волгодонска «Благоустроенный город» (Бюджетные инвестиции)	902	05	03	14 0 00 49010	410	5 921,0
Расходы на создание условий для управления многоквартирными домами в рамках подпрограммы «Развитие жилищного хозяйства в городе Волгодонске» муниципальной программы города Волгодонска «Обеспечение качественными жилищно-коммунальными услугами населения города Волгодонска» (Иные закупки товаров, работ и услуг для обеспечения государственных (муниципальных) нужд)	902	05	05	13 1 00 25250	240	57,6
Расходы на оплату услуг по осуществлению начисления физическим лицам платы за пользование жилым помещением для нанимателей жилых помещений в рамках подпрограммы «Развитие жилищного хозяйства в городе Волгодонске» муниципальной программы города Волгодонска «Обеспечение качественными жилищно-коммунальными услугами населения города Волгодонска» (Иные закупки товаров, работ и услуг для обеспечения государственных (муниципальных) нужд)	902	05	05	13 1 00 25490	240	277,2
Расходы на обеспечение деятельности (оказание услуг) муниципальных учреждений в рамках подпрограммы «Обеспечение реализации муниципальной программы» муниципальной программы города Волгодонска «Обеспечение качественными жилищно - коммунальными услугами населения города Волгодонска» (Расходы на выплаты персоналу казенных учреждений)	902	05	05	13 3 00 00590	110	12 601,9
Расходы на обеспечение деятельности (оказание услуг) муниципальных учреждений в рамках подпрограммы «Обеспечение реализации муниципальной программы» муниципальной программы города Волгодонска «Обеспечение качественными жилищно - коммунальными услугами населения города Волгодонска» (Иные закупки товаров, работ и услуг для обеспечения государственных (муниципальных) нужд)	902	05	05	13 3 00 00590	240	918,7
Расходы на обеспечение деятельности (оказание услуг) муниципальных учреждений в рамках подпрограммы «Обеспечение реализации муниципальной программы» муниципальной программы города Волгодонска «Обеспечение качественными жилищно - коммунальными услугами населения города Волгодонска» (Уплата налогов, сборов и иных платежей)	902	05	05	13 3 00 00590	850	255,3
Реализация направления расходов в рамках подпрограммы «Обеспечение реализации муниципальной программы» муниципальной программы города Волгодонска «Обеспечение качественными жилищно-коммунальными услугами населения города Волгодонска» (Уплата налогов, сборов и иных платежей)	902	05	05	13 3 00 99990	850	4,9
Расходы на обеспечение деятельности (оказание услуг) муниципальных учреждений в рамках муниципальной программы города Волгодонска «Благоустроенный город» (Расходы на выплаты персоналу казенных учреждений)	902	05	05	14 0 00 00590	110	45 086,0
Расходы на обеспечение деятельности (оказание услуг) муниципальных учреждений в рамках муниципальной программы города Волгодонска «Благоустроенный город» (Иные закупки товаров, работ и услуг для обеспечения государственных (муниципальных) нужд)	902	05	05	14 0 00 00590	240	25 847,0
Расходы на обеспечение деятельности (оказание услуг) муниципальных учреждений в рамках муниципальной программы города Волгодонска «Благоустроенный город» (Уплата налогов, сборов и иных платежей)	902	05	05	14 0 00 00590	850	66,0
Расходы на обеспечение первичных мер пожарной безопасности в рамках муниципальной программы города Волгодонска «Благоустроенный город» (Иные закупки товаров, работ и услуг для обеспечения государственных (муниципальных) нужд)	902	05	05	14 0 00 25010	240	35,6
Реализация направления расходов в рамках муниципальной программы города Волгодонска «Благоустроенный город» (Уплата налогов, сборов и иных платежей)	902	05	05	14 0 00 99990	850	13 511,5
Расходы на строительство и реконструкцию объектов образования муниципальной собственности, включая газификацию, в рамках подпрограммы «Дошкольное образование» муниципальной программы города Волгодонска «Развитие образования в городе Волгодонске» (Бюджетные инвестиции)	902	07	01	06 1 00 73050	410	59 559,4
Софинансирование расходов на строительство и реконструкцию объектов образования муниципальной собственности, включая газификацию в рамках подпрограммы «Дошкольное образование» муниципальной программы города Волгодонска «Развитие образования в городе Волгодонске» (Бюджетные инвестиции)	902	07	01	06 1 00 S3050	410	23 974,1
Расходы на организацию и проведение мероприятий, направленных на формирование целостной системы поддержки молодежи в рамках муниципальной программы города Волгодонска «Молодежь Волгодонска» (Иные закупки товаров, работ и услуг для обеспечения государственных (муниципальных) нужд)	902	07	07	02 0 00 25220	240	652,0
Расходы на организацию и проведение мероприятий, направленных на формирование целостной системы поддержки молодежи в рамках муниципальной программы города Волгодонска «Молодежь Волгодонска» (Иные выплаты населению)	902	07	07	02 0 00 25220	360	108,5
Расходы на организационно - методическое и информационно - аналитическое обеспечение реализации муниципальной программы в рамках муниципальной программы города Волгодонска «Молодежь Волгодонска» (Иные закупки товаров, работ и услуг для обеспечения государственных (муниципальных) нужд)	902	07	07	02 0 00 25230	240	239,5
Расходы на осуществление полномочий по обеспечению жильем отдельных категорий граждан, установленных Федеральным законом от 12 января 1995 года № 5-ФЗ «О ветеранах», в соответствии с Указом Президента Российской Федерации от 7 мая 2008 года № 714 «Об обеспечении жильем ветеранов Великой Отечественной войны 1941 - 1945 годов» в рамках подпрограммы «Оказание мер государственной поддержки в улучшении жилищных условий отдельным категориям граждан» муниципальной программы города Волгодонска «Обеспечение жильем отдельных категорий граждан в городе Волгодонске» (Социальные выплаты гражданам, кроме публичных нормативных социальных выплат)	902	10	03	12 1 00 51340	320	10 316,5
Расходы на осуществление полномочий по обеспечению жильем отдельных категорий граждан, установленных Федеральными законами от 12 января 1995 года № 5-ФЗ «О ветеранах» и от 24 ноября 1995 года № 181-ФЗ «О социальной защите инвалидов в Российской Федерации» в рамках подпрограммы «Оказание мер государственной поддержки в улучшении жилищных условий отдельным категориям граждан» муниципальной программы города Волгодонска «Обеспечение жильем отдельных категорий граждан в городе Волгодонске» (Социальные выплаты гражданам, кроме публичных нормативных социальных выплат)	902	10	03	12 1 00 51350	320	2 579,2
Расходы на обеспечение жильем молодых семей в Ростовской области в рамках подпрограммы «Оказание мер государственной поддержки в улучшении жилищных условий отдельным категориям граждан» муниципальной программы города Волгодонска «Обеспечение жильем отдельных категорий граждан в городе Волгодонске» (Социальные выплаты гражданам, кроме публичных нормативных социальных выплат)	902	10	03	12 1 00 73140	320	4 794,8
Софинансирование расходов на обеспечение жильем молодых семей в Ростовской области в рамках подпрограммы «Оказание мер государственной поддержки в улучшении жилищных условий отдельным категориям граждан» муниципальной программы города Волгодонска «Обеспечение жильем отдельных категорий граждан в городе Волгодонске» (Социальные выплаты гражданам, кроме публичных нормативных социальных выплат)	902	10	03	12 1 00 S3140	320	1 930,0
Расходы на предоставление жилых помещений детям-сиротам и детям, оставшимся без попечения родителей, лицам из их числа по договорам найма специализированных жилых помещений за счет средств областного бюджета на софинансирование средств федерального бюджета в рамках подпрограммы «Оказание мер государственной поддержки в улучшении жилищных условий отдельным категориям граждан» муниципальной программы города Волгодонска «Обеспечение жильем отдельных категорий граждан в городе Волгодонске» (Иные закупки товаров, работ и услуг для обеспечения государственных (муниципальных) нужд)	902	10	04	12 1 00 R0820	240	25 139,5
Субсидия газете «Волгодонская правда», включенной в областной реестр средств массовой информации, учредителем которой является Администрация города Волгодонска, на возмещение части затрат по освещению деятельности для исполнения функций органов местного самоуправления и отраслевых (функциональных) органов Администрации города Волгодонска в рамках обеспечения деятельности Администрации города Волгодонска (Субсидии юридическим лицам (кроме некоммерческих организаций), индивидуальным предпринимателям, физическим лицам - производителям товаров, работ, услуг)	902	12	02	88 0 00 98721	810	817,0
Контрольно-счётная палата города Волгодонска	903					6 929,2
Расходы на выплаты по оплате труда работников органов местного самоуправления и отраслевых (функциональных) органов Администрации города Волгодонска по Председателю Контрольно - счётной палаты города Волгодонска в рамках обеспечения деятельности Контрольно - счётной палаты города Волгодонска (Расходы на выплаты персоналу государственных (муниципальных) органов)	903	01	06	90 1 00 00110	120	1 097,5
Расходы на выплаты по оплате труда работников органов местного самоуправления и отраслевых (функциональных) органов Администрации города Волгодонска в рамках обеспечения деятельности Контрольно - счётной палаты города Волгодонска (Расходы на выплаты персоналу государственных (муниципальных) органов)	903	01	06	90 2 00 00110	120	4 935,0
Расходы на обеспечение функций органов местного самоуправления и отраслевых (функциональных) органов Администрации города Волгодонска в рамках обеспечения деятельности Контрольно - счётной палаты города Волгодонска (Иные закупки товаров, работ и услуг для обеспечения государственных (муниципальных) нужд)	903	01	06	90 2 00 00190	240	276,0
Расходы на обеспечение первичных мер пожарной безопасности в рамках обеспечения деятельности Контрольно - счётной палаты города Волгодонска (Иные закупки товаров, работ и услуг для обеспечения государственных (муниципальных) нужд)	903	01	06	90 2 00 25010	240	18,9
Расходы на организацию повышения квалификации в рамках обеспечения деятельности Контрольно - счётной палаты города Волгодонска (Иные закупки товаров, работ и услуг для обеспечения государственных (муниципальных) нужд)	903	01	06	90 2 00 25030	240	12,0
Расходы на информационное, программное и материально- техническое обеспечение в рамках обеспечения деятельности Контрольно - счётной палаты города Волгодонска (Иные закупки товаров, работ и услуг для обеспечения государственных (муниципальных) нужд)	903	01	06	90 2 00 25040	240	566,9
Мероприятия по диспансеризации муниципальных служащих города Волгодонска в рамках обеспечения деятельности Контрольно - счётной палаты города Волгодонска (Иные закупки товаров, работ и услуг для обеспечения государственных (муниципальных) нужд)	903	01	06	90 2 00 25160	240	11,7
Реализация направления расходов в рамках обеспечения деятельности Контрольно - счётной палаты города Волгодонска (Уплата налогов, сборов и иных платежей)	903	01	13	90 2 00 99990	850	11,2
Финансовое управление города Волгодонска	904					137 647,1
Расходы на выплаты по оплате труда работников органов местного самоуправления и отраслевых (функциональных) органов Администрации города Волгодонска в рамках подпрограммы «Управление муниципальными финансами» муниципальной программы города Волгодонска «Управление муниципальными финансами и муниципальным имуществом» (Расходы на выплаты персоналу государственных (муниципальных) органов)	904	01	06	10 1 00 00110	120	14 505,1
Расходы на обеспечение функций органов местного самоуправления и отраслевых (функциональных) органов Администрации города Волгодонска в рамках подпрограммы «Управление муниципальными финансами» муниципальной программы города Волгодонска «Управление муниципальными финансами и муниципальным имуществом» (Иные закупки товаров, работ и услуг для обеспечения государственных (муниципальных) нужд)	904	01	06	10 1 00 00190	240	382,0
Расходы на организацию повышения квалификации в рамках подпрограммы «Управление муниципальными финансами» муниципальной программы города Волгодонска «Управление муниципальными финансами и муниципальным имуществом» (Расходы на выплаты персоналу государственных (муниципальных) органов)	904	01	06	10 1 00 25030	120	22,9
Расходы на организацию повышения квалификации в рамках подпрограммы «Управление муниципальными финансами» муниципальной программы города Волгодонска «Управление муниципальными финансами и муниципальным имуществом» (Иные закупки товаров, работ и услуг для обеспечения государственных (муниципальных) нужд)	904	01	06	10 1 00 25030	240	47,8
Расходы на информационное, программное и материально - техническое обеспечение в рамках подпрограммы «Управление муниципальными финансами» муниципальной программы города Волгодонска «Управление муниципальными финансами и муниципальным имуществом» (Иные закупки товаров, работ и услуг для обеспечения государственных (муниципальных) нужд)	904	01	06	10 1 00 25040	240	442,2
Мероприятия по диспансеризации муниципальных служащих города Волгодонска в рамках подпрограммы «Управление муниципальными финансами» муниципальной программы города Волгодонска «Управление муниципальными финансами и муниципальным имуществом» (Иные закупки товаров, работ и услуг для обеспечения государственных (муниципальных) нужд)	904	01	06	10 1 00 25160	240	43,5
Резервный фонд Администрации города Волгодонска на финансовое обеспечение непредвиденных расходов в рамках непрограммного направления деятельности «Реализация функций органов местного самоуправления и отраслевых (функциональных) органов Администрации города Волгодонска» (Резервные средства)	904	01	11	99 1 00 91040	870	1 000,0
Расходы, зарезервированные на софинансирование к средствам областного (федерального) бюджета и расходы капитального характера, не предусмотренные другими направлениями расходов по иным непрограммным мероприятиям в рамках непрограммного направления деятельности «Реализация функций органов местного самоуправления и отраслевых (функциональных) органов Администрации города Волгодонска» (Резервные средства)	904	01	13	99 9 00 91050	870	93 597,2
Расходы, зарезервированные на реализацию Указов Президента Российской Федерации от 7 мая 2012 года №597 «О мероприятиях по реализации государственной социальной политики», от 1 июня 2012 года №761 «О Национальной стратегии действий в интересах детей на 2012-2017 годы», от 28 декабря 2012 года №1688 «О некоторых мерах по реализации государственной политики в сфере защиты детей-сирот и детей, оставшихся без попечения родителей» в части повышения оплаты труда отдельным категориям работников социальной сферы по иным непрограммным мероприятиям в рамках непрограммного направления деятельности «Реализация функций органов местного самоуправления и отраслевых (функциональных) органов Администрации города Волгодонска» (Резервные средства)	904	01	13	99 9 00 91060	870	8 100,0
Расходы, зарезервированные на повышение минимального размера оплаты труда с 1 июля 2017 года до 7 800 рублей в рамках непрограммного направления деятельности «Реализация функций органов местного самоуправления и отраслевых (функциональных) органов Администрации города Волгодонска» (Резервные средства)	904	01	13	99 9 00 91090	870	1 900,0
Процентные платежи по муниципальному долгу города Волгодонска в рамках подпрограммы «Управление муниципальными финансами» муниципальной программы города Волгодонска «Управление муниципальными финансами и муниципальным имуществом» (Обслуживание муниципального долга)	904	13	01	10 1 00 91070	730	17 606,4
Управление здравоохранения г.Волгодонска	905					92 778,6
Расходы на обеспечение деятельности (оказание услуг) муниципальных учреждений в рамках муниципальной программы города Волгодонска «Развитие здравоохранения города Волгодонска» (Субсидии бюджетным учреждениям)	905	09	01	05 0 00 00590	610	2 046,1
Расходы на создание условий для привлечения в муниципальные учреждения здравоохранения города врачей - специалистов в рамках муниципальной программы города Волгодонска «Развитие здравоохранения города Волгодонска» (Субсидии бюджетным учреждениям)	905	09	01	05 0 00 25180	610	3 730,0
Расходы на повышение квалификации работников муниципальных учреждений здравоохранения в рамках муниципальной программы города Волгодонска «Развитие здравоохранения города Волгодонска» (Субсидии бюджетным учреждениям)	905	09	01	05 0 00 25380	610	867,7
Расходы на осуществление полномочий по организации оказания жителям Ростовской области первичной медико-санитарной помощи, специализированной, в том числе высокотехнологичной, медицинской помощи, скорой, в том числе скорой специализированной, медицинской помощи и паллиативной медицинской помощи, проведения медицинских экспертиз, медицинских осмотров и медицинских освидетельствований в рамках реализации территориальной программы государственных гарантий бесплатного оказания гражданам медицинской помощи (за исключением медицинской помощи, оказываемой в медицинских организациях, подведомственных органу исполнительной власти Ростовской области в сфере охраны здоровья) в рамках муниципальной программы города Волгодонска «Развитие здравоохранения города Волгодонска» (Субсидии бюджетным учреждениям)	905	09	01	05 0 00 72430	610	17 036,1
Расходы на проведение капитального ремонта муниципальных учреждений здравоохранения в рамках муниципальной программы города Волгодонска «Развитие здравоохранения города Волгодонска» (Субсидии бюджетным учреждениям)	905	09	01	05 0 00 73010	610	38 395,4
Софинансирование расходов на проведение капитального ремонта муниципальных учреждений здравоохранения в рамках муниципальной программы города Волгодонска «Развитие здравоохранения города Волгодонска» (Субсидии бюджетным учреждениям)	905	09	01	05 0 00 S3010	610	15 455,1

Наименование	Мин	Рз	ПР	ЦСР	ВР	Сумма
Расходы на обеспечение деятельности (оказание услуг) муниципальных учреждений в рамках муниципальной программы города Волгодонска «Развитие здравоохранения города Волгодонска» (Субсидии бюджетным учреждениям)	905	09	02	05 0 00 00590	610	2 124,6
Расходы на создание условий для привлечения в муниципальные учреждения здравоохранения города врачей - специалистов в рамках муниципальной программы города Волгодонска «Развитие здравоохранения города Волгодонска» (Субсидии бюджетным учреждениям)	905	09	02	05 0 00 25180	610	256,3
Расходы на повышение квалификации работников муниципальных учреждений здравоохранения в рамках муниципальной программы города Волгодонска «Развитие здравоохранения города Волгодонска» (Субсидии бюджетным учреждениям)	905	09	02	05 0 00 25380	610	200,0
Расходы на осуществление полномочий по организации оказания жителям Ростовской области первичной медико-санитарной помощи, специализированной, в том числе высокотехнологичной, медицинской помощи, скорой, в том числе скорой специализированной, медицинской помощи и паллиативной медицинской помощи, проведения медицинских экспертиз, медицинских осмотров и медицинских освидетельствований в рамках реализации территориальной программы государственных гарантий бесплатного оказания гражданам медицинской помощи (за исключением медицинской помощи, оказываемой в медицинских организациях, подведомственных органу исполнительной власти Ростовской области в сфере охраны здоровья) в рамках муниципальной программы города Волгодонска «Развитие здравоохранения города Волгодонска» (Субсидии бюджетным учреждениям)	905	09	02	05 0 00 72430	610	816,5
Расходы на выплаты по оплате труда работников органов местного самоуправления и отраслевых (функциональных) органов Администрации города Волгодонска в рамках муниципальной программы города Волгодонска «Развитие здравоохранения города Волгодонска» (Расходы на выплаты персоналу государственных (муниципальных) органов)	905	09	09	05 0 00 00110	120	6 811,8
Расходы на обеспечение функций органов местного самоуправления и отраслевых (функциональных) органов Администрации города Волгодонска в рамках муниципальной программы города Волгодонска «Развитие здравоохранения города Волгодонска» (Расходы на выплаты персоналу государственных (муниципальных) органов)	905	09	09	05 0 00 00190	120	22,4
Расходы на обеспечение функций органов местного самоуправления и отраслевых (функциональных) органов Администрации города Волгодонска в рамках муниципальной программы города Волгодонска «Развитие здравоохранения города Волгодонска» (Иные закупки товаров, работ и услуг для обеспечения государственных (муниципальных) нужд)	905	09	09	05 0 00 00190	240	376,7
Расходы на обеспечение первичных мер пожарной безопасности в рамках муниципальной программы города Волгодонска «Развитие здравоохранения города Волгодонска» (Иные закупки товаров, работ и услуг для обеспечения государственных (муниципальных) нужд)	905	09	09	05 0 00 25010	240	6,0
Расходы на организацию повышения квалификации в рамках муниципальной программы города Волгодонска «Развитие здравоохранения города Волгодонска» (Расходы на выплаты персоналу государственных (муниципальных) органов)	905	09	09	05 0 00 25030	120	23,9
Расходы на организацию повышения квалификации в рамках муниципальной программы города Волгодонска «Развитие здравоохранения города Волгодонска» (Иные закупки товаров, работ и услуг для обеспечения государственных (муниципальных) нужд)	905	09	09	05 0 00 25030	240	33,0
Расходы на информационное, программное и материально - техническое обеспечение в рамках муниципальной программы города Волгодонска «Развитие здравоохранения города Волгодонска» (Иные закупки товаров, работ и услуг для обеспечения государственных (муниципальных) нужд)	905	09	09	05 0 00 25040	240	728,9
Расходы на содержание групп (службы) по централизованному обслуживанию муниципальных учреждений в рамках муниципальной программы города Волгодонска «Развитие здравоохранения города Волгодонска» (Расходы на выплаты персоналу государственных (муниципальных) органов)	905	09	09	05 0 00 25090	120	3 694,6
Расходы на содержание групп (службы) по централизованному обслуживанию муниципальных учреждений в рамках муниципальной программы города Волгодонска «Развитие здравоохранения города Волгодонска» (Иные закупки товаров, работ и услуг для обеспечения государственных (муниципальных) нужд)	905	09	09	05 0 00 25090	240	153,3
Реализация направления расходов в рамках муниципальной программы города Волгодонска «Развитие здравоохранения города Волгодонска» (Уплата налогов, сборов и иных платежей)	905	09	09	05 0 00 99990	850	0,2
Отдел культуры г. Волгодонска	906					186 244,8
Премии главы Администрации города Волгодонска работникам учреждений культуры и дополнительного образования детей сферы культуры в рамках подпрограммы «Обеспечение реализации муниципальной программы» муниципальной программы города Волгодонска «Развитие культуры города Волгодонска» (Премии и гранты)	906	01	13	01 4 00 12060	350	130,2
Реализация направления расходов в рамках подпрограммы «Обеспечение реализации муниципальной программы» муниципальной программы города Волгодонска «Развитие культуры города Волгодонска» (Уплата налогов, сборов и иных платежей)	906	01	13	01 4 00 99990	850	1,8
Расходы на обеспечение деятельности (оказание услуг) муниципальных учреждений в рамках подпрограммы «Дополнительное образование в сфере культуры» муниципальной программы города Волгодонска «Развитие культуры города Волгодонска» (Субсидии бюджетным учреждениям)	906	07	03	01 1 00 00590	610	70 487,7
Расходы на обеспечение первичных мер пожарной безопасности в рамках подпрограммы «Дополнительное образование в сфере культуры» муниципальной программы города Волгодонска «Развитие культуры города Волгодонска» (Субсидии бюджетным учреждениям)	906	07	03	01 1 00 25010	610	113,8
Мероприятия по организации и проведению культурно - массовых и других мероприятий в рамках подпрограммы «Дополнительное образование в сфере культуры» муниципальной программы города Волгодонска «Развитие культуры города Волгодонска» (Субсидии бюджетным учреждениям)	906	08	01	01 1 00 25020	610	245,0
Расходы на обеспечение деятельности (оказание услуг) муниципальных учреждений в рамках подпрограммы «Библиотечное обслуживание» муниципальной программы города Волгодонска «Развитие культуры города Волгодонска» (Субсидии бюджетным учреждениям)	906	08	01	01 2 00 00590	610	34 577,4
Расходы на обеспечение первичных мер пожарной безопасности в рамках подпрограммы «Библиотечное обслуживание» муниципальной программы города Волгодонска «Развитие культуры города Волгодонска» (Субсидии бюджетным учреждениям)	906	08	01	01 2 00 25010	610	122,4
Расходы на обеспечение деятельности (оказание услуг) муниципальных учреждений в рамках подпрограммы «Организация досуга» муниципальной программы города Волгодонска «Развитие культуры города Волгодонска» (Субсидии бюджетным учреждениям)	906	08	01	01 3 00 00590	610	15 651,4
Расходы на обеспечение деятельности (оказание услуг) муниципальных учреждений в рамках подпрограммы «Организация досуга» муниципальной программы города Волгодонска «Развитие культуры города Волгодонска» (Субсидии автономным учреждениям)	906	08	01	01 3 00 00590	620	51 277,8
Расходы на обеспечение первичных мер пожарной безопасности в рамках подпрограммы «Организация досуга» муниципальной программы города Волгодонска «Развитие культуры города Волгодонска» (Субсидии бюджетным учреждениям)	906	08	01	01 3 00 25010	610	166,4
Расходы на обеспечение первичных мер пожарной безопасности в рамках подпрограммы «Организация досуга» муниципальной программы города Волгодонска «Развитие культуры города Волгодонска» (Субсидии автономным учреждениям)	906	08	01	01 3 00 25010	620	250,6
Мероприятия по организации и проведению культурно - массовых и других мероприятий в рамках подпрограммы «Организация досуга» муниципальной программы города Волгодонска «Развитие культуры города Волгодонска» (Субсидии бюджетным учреждениям)	906	08	01	01 3 00 25020	610	300,0
Мероприятия по организации и проведению культурно - массовых и других мероприятий в рамках подпрограммы «Организация досуга» муниципальной программы города Волгодонска «Развитие культуры города Волгодонска» (Субсидии автономным учреждениям)	906	08	01	01 3 00 25020	620	3 655,0
Расходы на выплаты по оплате труда работников органов местного самоуправления и отраслевых (функциональных) органов Администрации города Волгодонска в рамках подпрограммы «Обеспечение реализации муниципальной программы» муниципальной программы города Волгодонска «Развитие культуры города Волгодонска» (Расходы на выплаты персоналу государственных (муниципальных) органов)	906	08	04	01 4 00 00110	120	5 068,2
Расходы на обеспечение функций органов местного самоуправления и отраслевых (функциональных) органов Администрации города Волгодонска в рамках подпрограммы «Обеспечение реализации муниципальной программы» муниципальной программы города Волгодонска «Развитие культуры города Волгодонска» (Расходы на выплаты персоналу государственных (муниципальных) органов)	906	08	04	01 4 00 00190	120	2,7
Расходы на обеспечение функций органов местного самоуправления и отраслевых (функциональных) органов Администрации города Волгодонска в рамках подпрограммы «Обеспечение реализации муниципальной программы» муниципальной программы города Волгодонска «Развитие культуры города Волгодонска» (Иные закупки товаров, работ и услуг для обеспечения государственных (муниципальных) нужд)	906	08	04	01 4 00 00190	240	483,0
Расходы на обеспечение первичных мер пожарной безопасности в рамках подпрограммы «Обеспечение реализации муниципальной программы» муниципальной программы города Волгодонска «Развитие культуры города Волгодонска» (Иные закупки товаров, работ и услуг для обеспечения государственных (муниципальных) нужд)	906	08	04	01 4 00 25010	240	11,0
Расходы на информационное, программное и материально - техническое обеспечение в рамках подпрограммы «Обеспечение реализации муниципальной программы» муниципальной программы города Волгодонска «Развитие культуры города Волгодонска» (Иные закупки товаров, работ и услуг для обеспечения государственных (муниципальных) нужд)	906	08	04	01 4 00 25040	240	266,7
Расходы на содержание групп (службы) по централизованному обслуживанию муниципальных учреждений в рамках подпрограммы «Обеспечение реализации муниципальной программы» муниципальной программы города Волгодонска «Развитие культуры города Волгодонска» (Расходы на выплаты персоналу государственных (муниципальных) органов)	906	08	04	01 4 00 25090	120	3 321,6
Расходы на содержание групп (службы) по централизованному обслуживанию муниципальных учреждений в рамках подпрограммы «Обеспечение реализации муниципальной программы» муниципальной программы города Волгодонска «Развитие культуры города Волгодонска» (Иные закупки товаров, работ и услуг для обеспечения государственных (муниципальных) нужд)	906	08	04	01 4 00 25090	240	112,1
Управление образования г.Волгодонска	907					1 470 535,6
Премии главы Администрации города Волгодонска лучшим педагогическим работникам муниципальных образовательных учреждений в рамках подпрограммы «Охрана семьи и детства, другие вопросы в сфере образования» муниципальной программы города Волгодонска «Развитие образования в городе Волгодонске» (Премии и гранты)	907	01	13	06 4 00 12010	350	488,3
Реализация направления расходов в рамках подпрограммы «Охрана семьи и детства, другие вопросы в сфере образования» муниципальной программы города Волгодонска «Развитие образования в городе Волгодонске» (Исполнение судебных актов)	907	01	13	06 4 00 99990	830	128,7
Реализация направления расходов в рамках подпрограммы «Охрана семьи и детства, другие вопросы в сфере образования» муниципальной программы города Волгодонска «Развитие образования в городе Волгодонске» (Уплата налогов, сборов и иных платежей)	907	01	13	06 4 00 99990	850	916,1
Расходы на обеспечение деятельности (оказание услуг) муниципальных учреждений в рамках подпрограммы «Дошкольное образование» муниципальной программы города Волгодонска «Развитие образования в городе Волгодонске» (Субсидии бюджетным учреждениям)	907	07	01	06 1 00 00590	610	205 634,1
Расходы на обеспечение первичных мер пожарной безопасности в рамках подпрограммы «Дошкольное образование» муниципальной программы города Волгодонска «Развитие образования в городе Волгодонске» (Субсидии бюджетным учреждениям)	907	07	01	06 1 00 25010	610	3 969,8
Расходы на обеспечение государственных гарантий реализации прав на получение общедоступного и бесплатного дошкольного образования в муниципальных дошкольных образовательных организациях, включая расходы на оплату труда, приобретение учебников и учебных пособий, средств обучения, игр, игрушек (за исключением расходов на содержание зданий и оплату коммунальных услуг) в рамках подпрограммы «Дошкольное образование» муниципальной программы города Волгодонска «Развитие образования в городе Волгодонске» (Субсидии бюджетным учреждениям)	907	07	01	06 1 00 72020	610	388 157,5
Расходы на обеспечение деятельности (оказание услуг) муниципальных учреждений в рамках подпрограммы «Общее образование» муниципальной программы города Волгодонска «Развитие образования в городе Волгодонске» (Субсидии бюджетным учреждениям)	907	07	02	06 2 00 00590	610	193 478,8
Расходы на обеспечение первичных мер пожарной безопасности в рамках подпрограммы «Общее образование» муниципальной программы города Волгодонска «Развитие образования в городе Волгодонске» (Субсидии бюджетным учреждениям)	907	07	02	06 2 00 25010	610	2 344,7
Организация и проведение мероприятий с детьми в рамках подпрограммы «Общее образование» муниципальной программы города Волгодонска «Развитие образования в городе Волгодонске» (Субсидии бюджетным учреждениям)	907	07	02	06 2 00 25520	610	700,4
Расходы на обеспечение государственных гарантий реализации прав на получение общедоступного и бесплатного дошкольного, начального общего, основного общего, среднего общего образования в муниципальных общеобразовательных организациях, обеспечение дополнительного образования детей в муниципальных общеобразовательных организациях, включая расходы на оплату труда, приобретение учебников и учебных пособий, средств обучения, игр, игрушек (за исключением расходов на содержание зданий и оплату коммунальных услуг) в рамках подпрограммы «Общее образование» муниципальной программы города Волгодонска «Развитие образования в городе Волгодонске» (Субсидии бюджетным учреждениям)	907	07	02	06 2 00 72030	610	410 039,7
Расходы на реализацию проекта «Всеобуч по плаванию» в рамках подпрограммы «Общее образование» муниципальной программы города Волгодонска «Развитие образования в городе Волгодонске» (Субсидии бюджетным учреждениям)	907	07	02	06 2 00 73110	610	1 558,9
Софинансирование расходов на реализацию проекта «Всеобуч по плаванию» в рамках подпрограммы «Общее образование» муниципальной программы города Волгодонска «Развитие образования в городе Волгодонске» (Субсидии бюджетным учреждениям)	907	07	02	06 2 00 S3110	610	627,5
Расходы на обеспечение деятельности (оказание услуг) муниципальных учреждений в рамках подпрограммы «Дополнительное образование детей» муниципальной программы города Волгодонска «Развитие образования в городе Волгодонске» (Субсидии бюджетным учреждениям)	907	07	03	06 3 00 00590	610	135 016,5
Расходы на обеспечение первичных мер пожарной безопасности в рамках подпрограммы «Дополнительное образование детей» муниципальной программы города Волгодонска «Развитие образования в городе Волгодонске» (Субсидии бюджетным учреждениям)	907	07	03	06 3 00 25010	610	1 213,1
Организация и проведение мероприятий с детьми в рамках подпрограммы «Дополнительное образование детей» муниципальной программы города Волгодонска «Развитие образования в городе Волгодонске» (Субсидии бюджетным учреждениям)	907	07	03	06 3 00 25520	610	926,9
Расходы на организацию отдыха детей в каникулярное время в рамках подпрограммы «Общее образование» муниципальной программы города Волгодонска «Развитие образования в городе Волгодонске» (Субсидии бюджетным учреждениям)	907	07	07	06 2 00 73130	610	5 630,2
Софинансирование расходов на организацию отдыха детей в каникулярное время в рамках подпрограммы «Общее образование» муниципальной программы города Волгодонска «Развитие образования в городе Волгодонске» (Субсидии бюджетным учреждениям)	907	07	07	06 2 00 S3130	610	2 266,3
Расходы на обеспечение деятельности (оказание услуг) муниципальных учреждений в рамках подпрограммы «Дополнительное образование детей» муниципальной программы города Волгодонска «Развитие образования в городе Волгодонске» (Субсидии бюджетным учреждениям)	907	07	09	06 3 00 00590	610	6 937,2
Расходы на обеспечение первичных мер пожарной безопасности в рамках подпрограммы «Дополнительное образование детей» муниципальной программы города Волгодонска «Развитие образования в городе Волгодонске» (Субсидии бюджетным учреждениям)	907	07	09	06 3 00 25010	610	53,2
Расходы на выплаты по оплате труда работников органов местного самоуправления и отраслевых (функциональных) органов Администрации города Волгодонска в рамках подпрограммы «Охрана семьи и детства, другие вопросы в сфере образования» муниципальной программы города Волгодонска «Развитие образования в городе Волгодонске» (Расходы на выплаты персоналу государственных (муниципальных) органов)	907	07	09	06 4 00 00110	120	11 154,7
Расходы на обеспечение функций органов местного самоуправления и отраслевых (функциональных) органов Администрации города Волгодонска в рамках подпрограммы «Охрана семьи и детства, другие вопросы в сфере образования» муниципальной программы города Волгодонска «Развитие образования в городе Волгодонске» (Расходы на выплаты персоналу государственных (муниципальных) органов)	907	07	09	06 4 00 00190	120	33,4
Расходы на обеспечение функций органов местного самоуправления и отраслевых (функциональных) органов Администрации города Волгодонска в рамках подпрограммы «Охрана семьи и детства, другие вопросы в сфере образования» муниципальной программы города Волгодонска «Развитие образования в городе Волгодонске» (Иные закупки товаров, работ и услуг для обеспечения государственных (муниципальных) нужд)	907	07	09	06 4 00 00190	240	1 302,7
Расходы на обеспечение деятельности (оказание услуг) муниципальных учреждений в рамках подпрограммы «Охрана семьи и детства, другие вопросы в сфере образования» муниципальной программы города Волгодонска «Развитие образования в городе Волгодонске» (Субсидии бюджетным учреждениям)	907	07	09	06 4 00 00590	610	4 837,7
Расходы на обеспечение первичных мер пожарной безопасности в рамках подпрограммы «Охрана семьи и детства, другие вопросы в сфере образования» муниципальной программы города Волгодонска «Развитие образования в городе Волгодонске» (Иные закупки товаров, работ и услуг для обеспечения государственных (муниципальных) нужд)	907	07	09	06 4 00 25010	240	62,0
Расходы на обеспечение первичных мер пожарной безопасности в рамках подпрограммы «Охрана семьи и детства, другие вопросы в сфере образования» муниципальной программы города Волгодонска «Развитие образования в городе Волгодонске» (Субсидии бюджетным учреждениям)	907	07	09	06 4 00 25010	610	12,6
Расходы на организацию повышения квалификации в рамках подпрограммы «Охрана семьи и детства, другие вопросы в сфере образования» муниципальной программы города Волгодонска «Развитие образования в городе Волгодонске» (Иные закупки товаров, работ и услуг для обеспечения государственных (муниципальных) нужд)	907	07	09	06 4 00 25030	240	43,9
Расходы на информационное, программное и материально - техническое обеспечение в рамках подпрограммы «Охрана семьи и детства, другие вопросы в сфере образования» муниципальной программы города Волгодонска «Развитие образования в городе Волгодонске» (Иные закупки товаров, работ и услуг для обеспечения государственных (муниципальных) нужд)	907	07	09	06 4 00 25040	240	1 125,3
Расходы на содержание групп (службы) по централизованному обслуживанию муниципальных учреждений в рамках подпрограммы «Охрана семьи и детства, другие вопросы в сфере образования» муниципальной программы города Волгодонска «Развитие образования в городе Волгодонске» (Расходы на выплаты персоналу государственных (муниципальных) органов)	907	07	09	06 4 00 25090	120	12 468,1
Расходы на содержание групп (службы) по централизованному обслуживанию муниципальных учреждений в рамках подпрограммы «Охрана семьи и детства, другие вопросы в сфере образования» муниципальной программы города Волгодонска «Развитие образования в городе Волгодонске» (Иные закупки товаров, работ и услуг для обеспечения государственных (муниципальных) нужд)	907	07	09	06 4 00 25090	240	492,6

Наименование	Мин	Рз	ПР	ЦСР	ВР	Сумма
Расходы на осуществление полномочий по организации и осуществлению деятельности по опеке и попечительству в соответствии со статьей 6 Областного закона от 26 декабря 2007 года № 830-ЗС «Об организации опеки и попечительства в Ростовской области» в рамках подпрограммы «Охрана семьи и детства, другие вопросы в сфере образования» муниципальной программы города Волгодонска «Развитие образования в городе Волгодонске» (Расходы на выплаты персоналу государственных (муниципальных) органов)	907	07	09	06 4 00 72040	120	4 482,9
Расходы на осуществление полномочий по организации и осуществлению деятельности по опеке и попечительству в соответствии со статьей 6 Областного закона от 26 декабря 2007 года № 830-ЗС «Об организации опеки и попечительства в Ростовской области» в рамках подпрограммы «Охрана семьи и детства, другие вопросы в сфере образования» муниципальной программы города Волгодонска «Развитие образования в городе Волгодонске» (Иные закупки товаров, работ и услуг для обеспечения государственных (муниципальных) нужд)	907	07	09	06 4 00 72040	240	381,9
Реализация направления расходов в рамках подпрограммы «Охрана семьи и детства, другие вопросы в сфере образования» муниципальной программы города Волгодонска «Развитие образования в городе Волгодонске» (Иные закупки товаров, работ и услуг для обеспечения государственных (муниципальных) нужд)	907	07	09	06 4 00 99990	240	256,6
Расходы на осуществление полномочий по выплате компенсации родительской платы за присмотр и уход за детьми в образовательной организации, реализующей образовательную программу дошкольного образования в рамках подпрограммы «Дошкольное образование» муниципальной программы города Волгодонска «Развитие образования в городе Волгодонске» (Иные закупки товаров, работ и услуг для обеспечения государственных (муниципальных) нужд)	907	10	04	06 1 00 72180	240	893,9
Расходы на осуществление полномочий по выплате компенсации родительской платы за присмотр и уход за детьми в образовательной организации, реализующей образовательную программу дошкольного образования в рамках подпрограммы «Дошкольное образование» муниципальной программы города Волгодонска «Развитие образования в городе Волгодонске» (Социальные выплаты гражданам, кроме публичных нормативных социальных выплат)	907	10	04	06 1 00 72180	320	44 696,0
Расходы на осуществление полномочий по назначению и выплате единовременного пособия при всех формах устройства детей, лишенных родительского попечения, в семью в рамках подпрограммы «Охрана семьи и детства, другие вопросы в сфере образования» муниципальной программы города Волгодонска «Развитие образования в городе Волгодонске» (Иные закупки товаров, работ и услуг для обеспечения государственных (муниципальных) нужд)	907	10	04	06 4 00 52600	240	2,9
Расходы на осуществление полномочий по назначению и выплате единовременного пособия при всех формах устройства детей, лишенных родительского попечения, в семью в рамках подпрограммы «Охрана семьи и детства, другие вопросы в сфере образования» муниципальной программы города Волгодонска «Развитие образования в городе Волгодонске» (Социальные выплаты гражданам, кроме публичных нормативных социальных выплат)	907	10	04	06 4 00 52600	320	700,5
Расходы на осуществление полномочий по предоставлению мер социальной поддержки граждан, усыновивших (удочеривших) ребенка (детей), в части назначения и выплаты единовременного денежного пособия в рамках подпрограммы «Охрана семьи и детства, другие вопросы в сфере образования» муниципальной программы города Волгодонска «Развитие образования в городе Волгодонске» (Социальные выплаты гражданам, кроме публичных нормативных социальных выплат)	907	10	04	06 4 00 72220	320	270,0
Расходы на осуществление полномочий по предоставлению мер социальной поддержки детей-сирот и детей, оставшихся без попечения родителей, лиц из числа детей-сирот и детей, оставшихся без попечения родителей, предусмотренных пунктами 1, 11, 12, 13 статьи 132 Областного закона от 22 октября 2004 года № 165-ЗС «О социальной поддержке детства в Ростовской области» в рамках подпрограммы «Охрана семьи и детства, другие вопросы в сфере образования» муниципальной программы города Волгодонска «Развитие образования в городе Волгодонске» (Социальные выплаты гражданам, кроме публичных нормативных социальных выплат)	907	10	04	06 4 00 72420	320	27 230,0
Департамент труда и социального развития Администрации города Волгодонска	913					936 251,1
Реализация направления расходов в рамках подпрограммы «Социальная поддержка населения» муниципальной программы города Волгодонска «Социальная поддержка граждан Волгодонска» (Уплата налогов, сборов и иных платежей)	913	01	13	08 1 00 99990	850	359,1
Расходы на осуществление полномочий по организации и обеспечению отдыха и оздоровления детей, за исключением детей-сирот, детей, оставшихся без попечения родителей, детей, находящихся в социально опасном положении, и одаренных детей, проживающих в малоимущих семьях в рамках подпрограммы «Социальная поддержка населения» муниципальной программы города Волгодонска «Социальная поддержка граждан Волгодонска» (Иные закупки товаров, работ и услуг для обеспечения государственных (муниципальных) нужд)	913	07	07	08 1 00 72200	240	53,9
Расходы на осуществление полномочий по организации и обеспечению отдыха и оздоровления детей, за исключением детей-сирот, детей, оставшихся без попечения родителей, детей, находящихся в социально опасном положении, и одаренных детей, проживающих в малоимущих семьях в рамках подпрограммы «Социальная поддержка населения» муниципальной программы города Волгодонска «Социальная поддержка граждан Волгодонска» (Социальные выплаты гражданам, кроме публичных нормативных социальных выплат)	913	07	07	08 1 00 72200	320	21 849,0
Обеспечение мер социальной поддержки гражданам в форме предоставления доплаты к пенсии почетным гражданам города Волгодонска в рамках подпрограммы «Социальная поддержка населения» муниципальной программы города Волгодонска «Социальная поддержка граждан Волгодонска» (Иные закупки товаров, работ и услуг для обеспечения государственных (муниципальных) нужд)	913	10	01	08 1 00 12020	240	2,9
Обеспечение мер социальной поддержки гражданам в форме предоставления доплаты к пенсии почетным гражданам города Волгодонска в рамках подпрограммы «Социальная поддержка населения» муниципальной программы города Волгодонска «Социальная поддержка граждан Волгодонска» (Публичные нормативные социальные выплаты гражданам)	913	10	01	08 1 00 12020	310	300,0
Ежемесячная доплата к государственной пенсии депутатам Волгодонской городской Думы в рамках подпрограммы «Социальная поддержка населения» муниципальной программы города Волгодонска «Социальная поддержка граждан Волгодонска» (Социальные выплаты гражданам, кроме публичных нормативных социальных выплат)	913	10	01	08 1 00 12040	320	72,0
Расходы на выплату пенсий за выслугу лет муниципальным служащим города в рамках подпрограммы «Социальная поддержка населения» муниципальной программы города Волгодонска «Социальная поддержка граждан Волгодонска» (Иные закупки товаров, работ и услуг для обеспечения государственных (муниципальных) нужд)	913	10	01	08 1 00 12070	240	101,3
Расходы на выплату пенсий за выслугу лет муниципальным служащим города в рамках подпрограммы «Социальная поддержка населения» муниципальной программы города Волгодонска «Социальная поддержка граждан Волгодонска» (Социальные выплаты гражданам, кроме публичных нормативных социальных выплат)	913	10	01	08 1 00 12070	320	10 440,6
Расходы на обеспечение деятельности (оказание услуг) муниципальных учреждений в рамках подпрограммы «Социальное обслуживание населения» муниципальной программы города Волгодонска «Социальная поддержка граждан Волгодонска» (Субсидии бюджетным учреждениям)	913	10	02	08 2 00 00590	610	2 199,4
Расходы на обеспечение первичных мер пожарной безопасности в рамках подпрограммы «Социальное обслуживание населения» муниципальной программы города Волгодонска «Социальная поддержка граждан Волгодонска» (Субсидии бюджетным учреждениям)	913	10	02	08 2 00 25010	610	187,2
Расходы на организацию и проведение конкурсов, конкурсов профессионального мастерства в рамках подпрограммы «Социальное обслуживание населения» муниципальной программы города Волгодонска «Социальная поддержка граждан Волгодонска» (Субсидии бюджетным учреждениям)	913	10	02	08 2 00 25060	610	100,0
Расходы на осуществление государственных полномочий в сфере социального обслуживания, предусмотренных пунктами 2, 3, 4 и 5 части 1 статьи 6 Областного закона от 3 сентября 2014 года № 222-ЗС «О социальном обслуживании граждан в Ростовской области» в рамках подпрограммы «Социальное обслуживание населения» муниципальной программы города Волгодонска «Социальная поддержка граждан Волгодонска» (Субсидии бюджетным учреждениям)	913	10	02	08 2 00 72260	610	71 114,8
Расходы на обеспечение доступности к объектам социальной инфраструктуры граждан с ограниченными физическими возможностями в рамках подпрограммы «Доступная среда» муниципальной программы города Волгодонска «Социальная поддержка граждан Волгодонска» (Субсидии бюджетным учреждениям)	913	10	02	08 3 00 25130	610	650,0
Расходы на организацию и проведение мероприятий «Забота» по предоставлению дополнительных мер социальной поддержки гражданам города, находящимся в трудной жизненной ситуации в рамках подпрограммы «Социальная поддержка населения» муниципальной программы города Волгодонска «Социальная поддержка граждан Волгодонска» (Иные закупки товаров, работ и услуг для обеспечения государственных (муниципальных) нужд)	913	10	03	08 1 00 25120	240	1 183,0
Расходы на организацию и проведение мероприятий «Забота» по предоставлению дополнительных мер социальной поддержки гражданам города, находящимся в трудной жизненной ситуации в рамках подпрограммы «Социальная поддержка населения» муниципальной программы города Волгодонска «Социальная поддержка граждан Волгодонска» (Социальные выплаты гражданам, кроме публичных нормативных социальных выплат)	913	10	03	08 1 00 25120	320	3 636,8
Расходы на организацию и проведение мероприятий «Забота» по предоставлению дополнительных мер социальной поддержки гражданам города, находящимся в трудной жизненной ситуации в рамках подпрограммы «Социальная поддержка населения» муниципальной программы города Волгодонска «Социальная поддержка граждан Волгодонска» (Субсидии бюджетным учреждениям)	913	10	03	08 1 00 25120	610	258,1
Расходы на предоставление льготного проезда отдельным категориям граждан, определенным органами местного самоуправления города Волгодонска в рамках подпрограммы «Социальная поддержка населения» муниципальной программы города Волгодонска «Социальная поддержка граждан Волгодонска» (Социальные выплаты гражданам, кроме публичных нормативных социальных выплат)	913	10	03	08 1 00 25330	320	4 000,0
Расходы на осуществление переданных полномочий Российской Федерации по предоставлению отдельных мер социальной поддержки граждан, подвергшихся воздействию радиации в рамках подпрограммы «Социальная поддержка населения» муниципальной программы города Волгодонска «Социальная поддержка граждан Волгодонска» (Иные закупки товаров, работ и услуг для обеспечения государственных (муниципальных) нужд)	913	10	03	08 1 00 51370	240	102,8
Расходы на осуществление переданных полномочий Российской Федерации по предоставлению отдельных мер социальной поддержки граждан, подвергшихся воздействию радиации в рамках подпрограммы «Социальная поддержка населения» муниципальной программы города Волгодонска «Социальная поддержка граждан Волгодонска» (Социальные выплаты гражданам, кроме публичных нормативных социальных выплат)	913	10	03	08 1 00 51370	320	10 590,6
Расходы на осуществление переданного полномочия Российской Федерации по осуществлению ежегодной денежной выплаты лицам, награжденным нагрудным знаком «Почетный донор России» в рамках подпрограммы «Социальная поддержка населения» муниципальной программы города Волгодонска «Социальная поддержка граждан Волгодонска» (Иные закупки товаров, работ и услуг для обеспечения государственных (муниципальных) нужд)	913	10	03	08 1 00 52200	240	89,6
Расходы на осуществление переданного полномочия Российской Федерации по осуществлению ежегодной денежной выплаты лицам, награжденным нагрудным знаком «Почетный донор России» в рамках подпрограммы «Социальная поддержка населения» муниципальной программы города Волгодонска «Социальная поддержка граждан Волгодонска» (Социальные выплаты гражданам, кроме публичных нормативных социальных выплат)	913	10	03	08 1 00 52200	320	9 237,8
Расходы на оплату жилищно-коммунальных услуг отдельным категориям граждан в рамках подпрограммы «Социальная поддержка населения» муниципальной программы города Волгодонска «Социальная поддержка граждан Волгодонска» (Иные закупки товаров, работ и услуг для обеспечения государственных (муниципальных) нужд)	913	10	03	08 1 00 52500	240	1 163,6
Расходы на оплату жилищно-коммунальных услуг отдельным категориям граждан в рамках подпрограммы «Социальная поддержка населения» муниципальной программы города Волгодонска «Социальная поддержка граждан Волгодонска» (Социальные выплаты гражданам, кроме публичных нормативных социальных выплат)	913	10	03	08 1 00 52500	320	115 183,0
Расходы на осуществление полномочий по предоставлению мер социальной поддержки ветеранов труда и граждан, приравненных к ним, в том числе по организации приема и оформления документов, необходимых для присвоения звания «Ветеран труда», за исключением проезда на железнодорожном и водном транспорте пригородного сообщения и на автомобильном транспорте пригородного межмуниципального и междугородного внутриобластного сообщений в рамках подпрограммы «Социальная поддержка населения» муниципальной программы города Волгодонска «Социальная поддержка граждан Волгодонска» (Иные закупки товаров, работ и услуг для обеспечения государственных (муниципальных) нужд)	913	10	03	08 1 00 72050	240	1 805,5
Расходы на осуществление полномочий по предоставлению мер социальной поддержки ветеранов труда и граждан, приравненных к ним, в том числе по организации приема и оформления документов, необходимых для присвоения звания «Ветеран труда», за исключением проезда на железнодорожном и водном транспорте пригородного сообщения и на автомобильном транспорте пригородного межмуниципального и междугородного внутриобластного сообщений в рамках подпрограммы «Социальная поддержка населения» муниципальной программы города Волгодонска «Социальная поддержка граждан Волгодонска» (Социальные выплаты гражданам, кроме публичных нормативных социальных выплат)	913	10	03	08 1 00 72050	320	199 353,5
Расходы на осуществление полномочий по предоставлению мер социальной поддержки тружеников тыла, за исключением проезда на железнодорожном и водном транспорте пригородного сообщения и на автомобильном транспорте пригородного межмуниципального и междугородного внутриобластного сообщений в рамках подпрограммы «Социальная поддержка населения» муниципальной программы города Волгодонска «Социальная поддержка граждан Волгодонска» (Социальные выплаты гражданам, кроме публичных нормативных социальных выплат)	913	10	03	08 1 00 72060	320	1 336,6
Расходы на осуществление полномочий по предоставлению мер социальной поддержки реабилитированных лиц, лиц, признанных пострадавшими от политических репрессий, и членов их семей, за исключением проезда на пригородном железнодорожном, водном транспорте и автомобильном транспорте пригородного межмуниципального сообщения в рамках подпрограммы «Социальная поддержка населения» муниципальной программы города Волгодонска «Социальная поддержка граждан Волгодонска» (Иные закупки товаров, работ и услуг для обеспечения государственных (муниципальных) нужд)	913	10	03	08 1 00 72070	240	64,0
Расходы на осуществление полномочий по предоставлению мер социальной поддержки реабилитированных лиц, лиц, признанных пострадавшими от политических репрессий, и членов их семей, за исключением проезда на пригородном, водном транспорте и автомобильном транспорте пригородного межмуниципального сообщения в рамках подпрограммы «Социальная поддержка населения» муниципальной программы города Волгодонска «Социальная поддержка граждан Волгодонска» (Социальные выплаты гражданам, кроме публичных нормативных социальных выплат)	913	10	03	08 1 00 72070	320	6 748,6
Расходы на осуществление полномочий по предоставлению мер социальной поддержки ветеранов труда Ростовской области, в том числе по организации приема и оформления документов, необходимых для присвоения звания «Ветеран труда Ростовской области», за исключением проезда на железнодорожном и водном транспорте пригородного сообщения и на автомобильном транспорте пригородного межмуниципального и междугородного внутриобластного сообщений в рамках подпрограммы «Социальная поддержка населения» муниципальной программы города Волгодонска «Социальная поддержка граждан Волгодонска» (Иные закупки товаров, работ и услуг для обеспечения государственных (муниципальных) нужд)	913	10	03	08 1 00 72080	240	533,4
Расходы на осуществление полномочий по предоставлению мер социальной поддержки ветеранов труда Ростовской области, в том числе по организации приема и оформления документов, необходимых для присвоения звания «Ветеран труда Ростовской области», за исключением проезда на железнодорожном и водном транспорте пригородного сообщения и на автомобильном транспорте пригородного межмуниципального и междугородного внутриобластного сообщений в рамках подпрограммы «Социальная поддержка населения» муниципальной программы города Волгодонска «Социальная поддержка граждан Волгодонска» (Социальные выплаты гражданам, кроме публичных нормативных социальных выплат)	913	10	03	08 1 00 72080	320	67 665,5
Расходы на осуществление полномочий по предоставлению гражданам в целях оказания социальной поддержки субсидий на оплату жилых помещений и коммунальных услуг в рамках подпрограммы «Социальная поддержка населения» муниципальной программы города Волгодонска «Социальная поддержка граждан Волгодонска» (Иные закупки товаров, работ и услуг для обеспечения государственных (муниципальных) нужд)	913	10	03	08 1 00 72100	240	1 759,7
Расходы на осуществление полномочий по предоставлению гражданам в целях оказания социальной поддержки субсидий на оплату жилых помещений и коммунальных услуг в рамках подпрограммы «Социальная поддержка населения» муниципальной программы города Волгодонска «Социальная поддержка граждан Волгодонска» (Социальные выплаты гражданам, кроме публичных нормативных социальных выплат)	913	10	03	08 1 00 72100	320	181 412,0
Расходы на осуществление полномочий по предоставлению материальной и иной помощи для погребения в рамках подпрограммы «Социальная поддержка населения» муниципальной программы города Волгодонска «Социальная поддержка граждан Волгодонска» (Иные закупки товаров, работ и услуг для обеспечения государственных (муниципальных) нужд)	913	10	03	08 1 00 72120	240	11,7
Расходы на осуществление полномочий по предоставлению материальной и иной помощи для погребения в рамках подпрограммы «Социальная поддержка населения» муниципальной программы города Волгодонска «Социальная поддержка граждан Волгодонска» (Социальные выплаты гражданам, кроме публичных нормативных социальных выплат)	913	10	03	08 1 00 72120	320	1 403,9
Расходы на осуществление полномочий по предоставлению мер социальной поддержки детей из многодетных семей в рамках подпрограммы «Социальная поддержка населения» муниципальной программы города Волгодонска «Социальная поддержка граждан Волгодонска» (Иные закупки товаров, работ и услуг для обеспечения государственных (муниципальных) нужд)	913	10	03	08 1 00 72150	240	169,4
Расходы на осуществление полномочий по предоставлению мер социальной поддержки детей из многодетных семей в рамках подпрограммы «Социальная поддержка населения» муниципальной программы города Волгодонска «Социальная поддержка граждан Волгодонска» (Социальные выплаты гражданам, кроме публичных нормативных социальных выплат)	913	10	03	08 1 00 72150	320	17 455,2
Расходы на осуществление полномочий по предоставлению мер социальной поддержки детей первого-второго года жизни из малоимущих семей в рамках подпрограммы «Социальная поддержка населения» муниципальной программы города Волгодонска «Социальная поддержка граждан Волгодонска» (Иные закупки товаров, работ и услуг для обеспечения государственных (муниципальных) нужд)	913	10	03	08 1 00 72160	240	143,8
Расходы на осуществление полномочий по предоставлению мер социальной поддержки детей первого-второго года жизни из малоимущих семей в рамках подпрограммы «Социальная поддержка населения» муниципальной программы города Волгодонска «Социальная поддержка граждан Волгодонска» (Социальные выплаты гражданам, кроме публичных нормативных социальных выплат)	913	10	03	08 1 00 72160	320	14 823,0
Расходы на осуществление полномочий по выплате ежемесячного пособия на ребенка в рамках подпрограммы «Социальная поддержка населения» муниципальной программы города Волгодонска «Социальная поддержка граждан Волгодонска» (Социальные выплаты гражданам, кроме публичных нормативных социальных выплат)	913	10	03	08 1 00 72170	320	52 523,5
Расходы на осуществление полномочий по предоставлению мер социальной поддержки малоимущих семей, имеющих детей и проживающих на территории Ростовской области, в виде предоставления регионального материнского капитала в рамках подпрограммы «Социальная поддержка населения» муниципальной программы города Волгодонска «Социальная поддержка граждан Волгодонска» (Иные закупки товаров, работ и услуг для обеспечения государственных (муниципальных) нужд)	913	10	03	08 1 00 72210	240	50,0

Наименование	Мин	Рз	ПР	ЦСР	ВР	Сумма
Расходы на осуществление полномочий по предоставлению мер социальной поддержки малоимущих семей, имеющих детей и проживающих на территории Ростовской области, в виде предоставления регионального материнского капитала в рамках подпрограммы «Социальная поддержка населения» муниципальной программы города Волгодонска «Социальная поддержка граждан Волгодонска» (Социальные выплаты гражданам, кроме публичных нормативных социальных выплат)	913	10	03	08 1 00 72210	320	7 216,8
Расходы на осуществление полномочий по предоставлению мер социальной поддержки беременных женщин из малоимущих семей, кормящих матерей и детей в возрасте до трех лет из малоимущих семей в рамках подпрограммы «Социальная поддержка населения» муниципальной программы города Волгодонска «Социальная поддержка граждан Волгодонска» (Иные закупки товаров, работ и услуг для обеспечения государственных (муниципальных) нужд)	913	10	03	08 1 00 72240	240	6,8
Расходы на осуществление полномочий по предоставлению мер социальной поддержки беременных женщин из малоимущих семей, кормящих матерей и детей в возрасте до трех лет из малоимущих семей в рамках подпрограммы «Социальная поддержка населения» муниципальной программы города Волгодонска «Социальная поддержка граждан Волгодонска» (Социальные выплаты гражданам, кроме публичных нормативных социальных выплат)	913	10	03	08 1 00 72240	320	700,0
Расходы на выплату инвалидам компенсаций страховых премий по договорам обязательного страхования гражданской ответственности владельцев транспортных средств в соответствии с Федеральным законом от 25 апреля 2002 года № 40 - ФЗ «Об обязательном страховании гражданской ответственности владельцев транспортных средств» в рамках подпрограммы «Доступная среда» муниципальной программы города Волгодонска «Социальная поддержка граждан Волгодонска» (Иные закупки товаров, работ и услуг для обеспечения государственных (муниципальных) нужд)	913	10	03	08 3 00 52800	240	0,6
Расходы на выплату инвалидам компенсаций страховых премий по договорам обязательного страхования гражданской ответственности владельцев транспортных средств в соответствии с Федеральным законом от 25 апреля 2002 года № 40 - ФЗ «Об обязательном страховании гражданской ответственности владельцев транспортных средств» в рамках подпрограммы «Доступная среда» муниципальной программы города Волгодонска «Социальная поддержка граждан Волгодонска» (Социальные выплаты гражданам, кроме публичных нормативных социальных выплат)	913	10	03	08 3 00 52800	320	56,3
Расходы на выплату единовременного пособия беременной жене военнослужащего, проходящего военную службу по призыву, а также ежемесячного пособия на ребенка военнослужащего, проходящего военную службу по призыву, в соответствии с Федеральным законом от 19 мая 1995 года № 81-ФЗ «О государственных пособиях гражданам, имеющим детей» в рамках подпрограммы «Социальная поддержка населения» муниципальной программы города Волгодонска «Социальная поддержка граждан Волгодонска» (Социальные выплаты гражданам, кроме публичных нормативных социальных выплат)	913	10	04	08 1 00 52700	320	409,6
Расходы на выплату государственных пособий лицам, не подлежащим обязательному социальному страхованию на случай временной нетрудоспособности и в связи с материнством, и лицам, уволенным в связи с ликвидацией организаций (прекращением деятельности, полномочий физическими лицами), в соответствии с Федеральным законом от 19 мая 1995 года № 81-ФЗ «О государственных пособиях гражданам, имеющим детей» в рамках подпрограммы «Социальная поддержка населения» муниципальной программы города Волгодонска «Социальная поддержка граждан Волгодонска» (Социальные выплаты гражданам, кроме публичных нормативных социальных выплат)	913	10	04	08 1 00 53800	320	56 939,5
Расходы на осуществление полномочий по предоставлению мер социальной поддержки семей, имеющих детей и проживающих на территории Ростовской области, в виде ежемесячной денежной выплаты в размере определенного в Ростовской области прожиточного минимума для детей, назначаемой в случае рождения после 31 декабря 2012 года третьего ребенка или последующих детей до достижения ребенком возраста трех лет в рамках подпрограммы «Социальная поддержка населения» муниципальной программы города Волгодонска «Социальная поддержка граждан Волгодонска» (Иные закупки товаров, работ и услуг для обеспечения государственных (муниципальных) нужд)	913	10	04	08 1 00 R0840	240	692,6
Расходы на осуществление полномочий по предоставлению мер социальной поддержки семей, имеющих детей и проживающих на территории Ростовской области, в виде ежемесячной денежной выплаты в размере определенного в Ростовской области прожиточного минимума для детей, назначаемой в случае рождения после 31 декабря 2012 года третьего ребенка или последующих детей до достижения ребенком возраста трех лет в рамках подпрограммы «Социальная поддержка населения» муниципальной программы города Волгодонска «Социальная поддержка граждан Волгодонска» (Социальные выплаты гражданам, кроме публичных нормативных социальных выплат)	913	10	04	08 1 00 R0840	320	34 631,4
Расходы на выплаты по оплате труда работников органов местного самоуправления и отраслевых (функциональных) органов Администрации города Волгодонска в рамках подпрограммы «Социальная поддержка населения» муниципальной программы города Волгодонска «Социальная поддержка граждан Волгодонска» (Расходы на выплаты персоналу государственных (муниципальных) органов)	913	10	06	08 1 00 00110	120	3 099,4
Расходы на обеспечение функций органов местного самоуправления и отраслевых (функциональных) органов Администрации города Волгодонска в рамках подпрограммы «Социальная поддержка населения» муниципальной программы города Волгодонска «Социальная поддержка граждан Волгодонска» (Иные закупки товаров, работ и услуг для обеспечения государственных (муниципальных) нужд)	913	10	06	08 1 00 00190	240	1 114,9
Расходы на обеспечение первичных мер пожарной безопасности в рамках подпрограммы «Социальная поддержка населения» муниципальной программы города Волгодонска «Социальная поддержка граждан Волгодонска» (Иные закупки товаров, работ и услуг для обеспечения государственных (муниципальных) нужд)	913	10	06	08 1 00 25010	240	156,9
Расходы на организацию повышения квалификации в рамках подпрограммы «Социальная поддержка населения» муниципальной программы города Волгодонска «Социальная поддержка граждан Волгодонска» (Иные закупки товаров, работ и услуг для обеспечения государственных (муниципальных) нужд)	913	10	06	08 1 00 25030	240	20,0
Расходы на организацию исполнительно-распорядительных функций, связанных с реализацией переданных государственных полномочий в сфере социального обслуживания в соответствии с пунктом 1 части 1 статьи 6 Областного закона от 3 сентября 2014 года № 222-ЗС «О социальном обслуживании граждан в Ростовской области», по назначению ежемесячного пособия на ребенка, предоставлению мер социальной поддержки отдельным категориям граждан, по организации и осуществлению деятельности по попечительству в соответствии со статьей 7 Областного закона от 26 декабря 2007 года № 830-ЗС «Об организации опеки и попечительства в Ростовской области», по организации приемных семей для граждан пожилого возраста и инвалидов в соответствии с Областным законом от 19 ноября 2009 года № 320-ЗС «Об организации приемных семей для граждан пожилого возраста и инвалидов в Ростовской области», а также по организации работы по оформлению и назначению адресной социальной помощи в соответствии с Областным законом от 22 октября 2004 года № 174-ЗС «Об адресной социальной помощи в Ростовской области» в рамках подпрограммы «Социальная поддержка населения» муниципальной программы города Волгодонска «Социальная поддержка граждан Волгодонска» (Расходы на выплаты персоналу государственных (муниципальных) органов)	913	10	06	08 1 00 72110	120	28 672,9
Расходы на организацию исполнительно-распорядительных функций, связанных с реализацией переданных государственных полномочий в сфере социального обслуживания в соответствии с пунктом 1 части 1 статьи 6 Областного закона от 3 сентября 2014 года № 222-ЗС «О социальном обслуживании граждан в Ростовской области», по назначению ежемесячного пособия на ребенка, предоставлению мер социальной поддержки отдельным категориям граждан, по организации и осуществлению деятельности по попечительству в соответствии со статьей 7 Областного закона от 26 декабря 2007 года № 830-ЗС «Об организации опеки и попечительства в Ростовской области», по организации приемных семей для граждан пожилого возраста и инвалидов в соответствии с Областным законом от 19 ноября 2009 года № 320-ЗС «Об организации приемных семей для граждан пожилого возраста и инвалидов в Ростовской области», а также по организации работы по оформлению и назначению адресной социальной помощи в соответствии с Областным законом от 22 октября 2004 года № 174-ЗС «Об адресной социальной помощи в Ростовской области» в рамках подпрограммы «Социальная поддержка населения» муниципальной программы города Волгодонска «Социальная поддержка граждан Волгодонска» (Иные закупки товаров, работ и услуг для обеспечения государственных (муниципальных) нужд)	913	10	06	08 1 00 72110	240	2 398,6
Комитет по управлению имуществом города Волгодонска	914					65 236,8
Расходы на выплаты по оплате труда работников органов местного самоуправления и отраслевых (функциональных) органов Администрации города Волгодонска в рамках подпрограммы «Управление муниципальным имуществом» муниципальной программы города Волгодонска «Управление муниципальными финансами и муниципальным имуществом» (Расходы на выплаты персоналу государственных (муниципальных) органов)	914	01	13	10 2 00 00110	120	18 943,9
Расходы на обеспечение функций органов местного самоуправления и отраслевых (функциональных) органов Администрации города Волгодонска в рамках подпрограммы «Управление муниципальным имуществом» муниципальной программы города Волгодонска «Управление муниципальными финансами и муниципальным имуществом» (Расходы на выплаты персоналу государственных (муниципальных) органов)	914	01	13	10 2 00 00190	120	19,5
Расходы на обеспечение функций органов местного самоуправления и отраслевых (функциональных) органов Администрации города Волгодонска в рамках подпрограммы «Управление муниципальным имуществом» муниципальной программы города Волгодонска «Управление муниципальными финансами и муниципальным имуществом» (Иные закупки товаров, работ и услуг для обеспечения государственных (муниципальных) нужд)	914	01	13	10 2 00 00190	240	1 494,6
Расходы на обеспечение первичных мер пожарной безопасности в рамках подпрограммы в рамках подпрограммы «Управление муниципальным имуществом» муниципальной программы города Волгодонска «Управление муниципальными финансами и муниципальным имуществом» (Иные закупки товаров, работ и услуг для обеспечения государственных (муниципальных) нужд)	914	01	13	10 2 00 25010	240	32,0
Расходы на организацию повышения квалификации в рамках подпрограммы в рамках подпрограммы «Управление муниципальным имуществом» муниципальной программы города Волгодонска «Управление муниципальными финансами и муниципальным имуществом» (Иные закупки товаров, работ и услуг для обеспечения государственных (муниципальных) нужд)	914	01	13	10 2 00 25030	240	50,0
Расходы на информационное, программное и материально - техническое обеспечение в рамках подпрограммы «Управление муниципальным имуществом» муниципальной программы города Волгодонска «Управление муниципальными финансами и муниципальным имуществом» (Иные закупки товаров, работ и услуг для обеспечения государственных (муниципальных) нужд)	914	01	13	10 2 00 25040	240	832,6
Расходы на совершенствование механизма управления и распоряжения муниципальным имуществом в рамках подпрограммы «Управление муниципальным имуществом» муниципальной программы города Волгодонска «Управление муниципальными финансами и муниципальным имуществом» (Иные закупки товаров, работ и услуг для обеспечения государственных (муниципальных) нужд)	914	01	13	10 2 00 25210	240	2 090,7
Расходы на оплату ежемесячного взноса на капитальный ремонт общего имущества в многоквартирных домах в части муниципальных помещений в рамках подпрограммы «Управление муниципальным имуществом» муниципальной программы города Волгодонска «Управление муниципальными финансами и муниципальным имуществом» (Иные закупки товаров, работ и услуг для обеспечения государственных (муниципальных) нужд)	914	01	13	10 2 00 25480	240	2 398,9
Реализация направления расходов в рамках подпрограммы «Управление муниципальным имуществом» муниципальной программы города Волгодонска «Управление муниципальными финансами и муниципальным имуществом» (Расходы на выплаты персоналу государственных (муниципальных) органов)	914	01	13	10 2 00 99990	120	396,2
Реализация направления расходов в рамках подпрограммы «Управление муниципальным имуществом» муниципальной программы города Волгодонска «Управление муниципальными финансами и муниципальным имуществом» (Уплата налогов, сборов и иных платежей)	914	01	13	10 2 00 99990	850	110,0
Расходы на обеспечение деятельности (оказание услуг) муниципальных учреждений в рамках подпрограммы «Оптимизация и повышение качества предоставления государственных и муниципальных услуг на базе МАУ «МФЦ» муниципальной программы города Волгодонска «Экономическое развитие и инновационная экономика города Волгодонска» (Субсидии автономным учреждениям)	914	01	13	11 4 00 00590	620	32 245,6
Расходы на реализацию принципа экстерриториальности при предоставлении государственных и муниципальных услуг в рамках подпрограммы «Оптимизация и повышение качества предоставления государственных и муниципальных услуг на базе МАУ «МФЦ» муниципальной программы города Волгодонска «Экономическое развитие и инновационная экономика города Волгодонска» (Субсидии автономным учреждениям)	914	01	13	11 4 00 73600	620	157,1
Расходы на организацию предоставления областных услуг на базе многофункциональных центров предоставления государственных и муниципальных услуг в рамках подпрограммы «Оптимизация и повышение качества предоставления государственных и муниципальных услуг на базе МАУ «МФЦ» муниципальной программы города Волгодонска «Экономическое развитие и инновационная экономика города Волгодонска» (Субсидии автономным учреждениям)	914	01	13	11 4 00 74020	620	41,0
Расходы на совершенствование механизма управления и распоряжения муниципальным имуществом в рамках подпрограммы «Управление муниципальным имуществом» муниципальной программы города Волгодонска «Управление муниципальными финансами и муниципальным имуществом» (Иные закупки товаров, работ и услуг для обеспечения государственных (муниципальных) нужд)	914	04	12	10 2 00 25210	240	525,8
Расходы на организацию исполнительно-распорядительных функций, связанных с реализацией переданных государственных полномочий в сфере социального обслуживания в соответствии с пунктом 1 части 1 статьи 6 Областного закона от 3 сентября 2014 года № 222-ЗС «О социальном обслуживании граждан в Ростовской области», по назначению ежемесячного пособия на ребенка, предоставлению мер социальной поддержки отдельным категориям граждан, по организации и осуществлению деятельности по попечительству в соответствии со статьей 7 Областного закона от 26 декабря 2007 года № 830-ЗС «Об организации опеки и попечительства в Ростовской области», по организации приемных семей для граждан пожилого возраста и инвалидов в соответствии с Областным законом от 19 ноября 2009 года № 320-ЗС «Об организации приемных семей для граждан пожилого возраста и инвалидов в Ростовской области», а также по организации работы по оформлению и назначению адресной социальной помощи в соответствии с Областным законом от 22 октября 2004 года № 174-ЗС «Об адресной социальной помощи в Ростовской области» в рамках подпрограммы «Оптимизация и повышение качества предоставления государственных и муниципальных услуг на базе МАУ «МФЦ» муниципальной программы города Волгодонска «Экономическое развитие и инновационная экономика города Волгодонска» (Субсидии автономным учреждениям)	914	10	06	11 4 00 72110	620	5 898,9
Комитет по физической культуре и спорту города Волгодонска	915					84 830,5
Расходы на обеспечение деятельности (оказание услуг) муниципальных учреждений в рамках муниципальной программы города Волгодонска «Развитие физической культуры и спорта в городе Волгодонске» (Субсидии бюджетным учреждениям)	915	07	03	04 0 00 00590	610	62 443,6
Расходы на обеспечение первичных мер пожарной безопасности в рамках муниципальной программы города Волгодонска «Развитие физической культуры и спорта в городе Волгодонске» (Субсидии бюджетным учреждениям)	915	07	03	04 0 00 25010	610	340,5
Расходы на обеспечение деятельности (оказание услуг) муниципальных учреждений в рамках муниципальной программы города Волгодонска «Развитие физической культуры и спорта в городе Волгодонске» (Субсидии автономным учреждениям)	915	11	02	04 0 00 00590	620	13 335,3
Расходы на обеспечение условий для развития на территории города Волгодонска физической культуры и массового спорта и организацию проведения официальных физкультурных и спортивных мероприятий в рамках муниципальной программы города Волгодонска «Развитие физической культуры и спорта в городе Волгодонске» (Субсидии автономным учреждениям)	915	11	02	04 0 00 25080	620	2 736,1
Расходы на выплаты по оплате труда работников органов местного самоуправления и отраслевых (функциональных) органов Администрации города Волгодонска в рамках муниципальной программы города Волгодонска «Развитие физической культуры и спорта в городе Волгодонске» (Расходы на выплаты персоналу государственных (муниципальных) органов)	915	11	05	04 0 00 00110	120	4 281,5
Расходы на обеспечение функций органов местного самоуправления и отраслевых (функциональных) органов Администрации города Волгодонска в рамках муниципальной программы города Волгодонска «Развитие физической культуры и спорта в городе Волгодонске» (Расходы на выплаты персоналу государственных (муниципальных) органов)	915	11	05	04 0 00 00190	120	16,0
Расходы на обеспечение функций органов местного самоуправления и отраслевых (функциональных) органов Администрации города Волгодонска в рамках муниципальной программы города Волгодонска «Развитие физической культуры и спорта в городе Волгодонске» (Иные закупки товаров, работ и услуг для обеспечения государственных (муниципальных) нужд)	915	11	05	04 0 00 00190	240	287,8
Расходы на обеспечение первичных мер пожарной безопасности в рамках муниципальной программы города Волгодонска «Развитие физической культуры и спорта в городе Волгодонске» (Иные закупки товаров, работ и услуг для обеспечения государственных (муниципальных) нужд)	915	11	05	04 0 00 25010	240	6,0
Расходы на организацию повышения квалификации в рамках муниципальной программы города Волгодонска «Развитие физической культуры и спорта в городе Волгодонске» (Иные закупки товаров, работ и услуг для обеспечения государственных (муниципальных) нужд)	915	11	05	04 0 00 25030	240	30,0
Расходы на информационное, программное и материально - техническое обеспечение в рамках муниципальной программы города Волгодонска «Развитие физической культуры и спорта в городе Волгодонске» (Иные закупки товаров, работ и услуг для обеспечения государственных (муниципальных) нужд)	915	11	05	04 0 00 25040	240	207,8
Расходы на содержание групп (службы) по централизованному обслуживанию муниципальных учреждений в рамках муниципальной программы города Волгодонска «Развитие физической культуры и спорта в городе Волгодонске» (Расходы на выплаты персоналу казенных учреждений)	915	11	05	04 0 00 25090	110	868,7
Расходы на содержание групп (службы) по централизованному обслуживанию муниципальных учреждений в рамках муниципальной программы города Волгодонска «Развитие физической культуры и спорта в городе Волгодонске» (Расходы на выплаты персоналу государственных (муниципальных) органов)	915	11	05	04 0 00 25090	120	262,4
Расходы на содержание групп (службы) по централизованному обслуживанию муниципальных учреждений в рамках муниципальной программы города Волгодонска «Развитие физической культуры и спорта в городе Волгодонске» (Иные закупки товаров, работ и услуг для обеспечения государственных (муниципальных) нужд)	915	11	05	04 0 00 25090	240	14,8
Отдел записи актов гражданского состояния Администрации города Волгодонска Ростовской области	917					7 166,2
Расходы на выплаты по оплате труда работников органов местного самоуправления и отраслевых (функциональных) органов Администрации города Волгодонска по иным непрограммным мероприятиям в рамках непрограммного направления деятельности «Реализация функций органов местного самоуправления и отраслевых (функциональных) органов Администрации города Волгодонска» (Расходы на выплаты персоналу государственных (муниципальных) органов)	917	01	13	99 9 00 00110	120	645,9
Расходы на государственную регистрацию актов гражданского состояния в рамках непрограммного направления деятельности «Реализация функций органов местного самоуправления и отраслевых (функциональных) органов Администрации города Волгодонска» (Расходы на выплаты персоналу государственных (муниципальных) органов)	917	01	13	99 9 00 59310	120	4 665,8
Расходы на государственную регистрацию актов гражданского состояния в рамках непрограммного направления деятельности «Реализация функций органов местного самоуправления и отраслевых (функциональных) органов Администрации города Волгодонска» (Иные закупки товаров, работ и услуг для обеспечения государственных (муниципальных) нужд)	917	01	13	99 9 00 59310	240	1 852,5
Расходы на государственную регистрацию актов гражданского состояния в рамках непрограммного направления деятельности «Реализация функций органов местного самоуправления и отраслевых (функциональных) органов Администрации города Волгодонска» (Уплата налогов, сборов и иных платежей)	917	01	13	99 9 00 59310	850	2,0

Заместитель председателя
Волгодонской городской Думы И.В. Батлуков

Приложение 10
к решению Волгодонской городской Думы «О бюджете города Волгодонска
на 2017 год и на плановый период 2018 и 2019 годов» от 08.12.2016 № 75

Ведомственная структура расходов местного бюджета на плановый период 2018 и 2019 годов

(тыс. рублей)

Наименование	Мин	Рз	ПР	ЦСР	ВР	Плановый период	
						2018 год	2019 год
Всего						3 618 604,4	3 726 475,2
Волгодонская городская Дума	901					28 651,3	29 301,3
Расходы на выплаты по оплате труда работников органов местного самоуправления и отраслевых (функциональных) органов Администрации города Волгодонска по Председателю Волгодонской городской Думы - главы города Волгодонска в рамках обеспечения деятельности Волгодонской городской Думы (Расходы на выплаты персоналу государственных (муниципальных) органов)	901	01	03	89 1 00 00110	120	2 050,2	2 110,2
Расходы на выплаты по оплате труда работников органов местного самоуправления и отраслевых (функциональных) органов Администрации города Волгодонска по Заместителю председателя Волгодонской городской Думы в рамках обеспечения деятельности Волгодонской городской Думы (Расходы на выплаты персоналу государственных (муниципальных) органов)	901	01	03	89 2 00 00110	120	1 415,6	1 456,7
Расходы на выплаты по оплате труда работников органов местного самоуправления и отраслевых (функциональных) органов Администрации города Волгодонска в рамках обеспечения деятельности Волгодонской городской Думы (Расходы на выплаты персоналу государственных (муниципальных) органов)	901	01	03	89 3 00 00110	120	10 516,6	10 815,8
Расходы на обеспечение функций органов местного самоуправления и отраслевых (функциональных) органов Администрации города Волгодонска в рамках обеспечения деятельности Волгодонской городской Думы (Расходы на выплаты персоналу государственных (муниципальных) органов)	901	01	03	89 3 00 00190	120	79,0	79,0
Расходы на обеспечение функций органов местного самоуправления и отраслевых (функциональных) органов Администрации города Волгодонска в рамках обеспечения деятельности Волгодонской городской Думы (Иные закупки товаров, работ и услуг для обеспечения государственных (муниципальных) нужд)	901	01	03	89 3 00 00190	240	694,3	694,3
Расходы на организацию повышения квалификации в рамках обеспечения деятельности Волгодонской городской Думы (Расходы на выплаты персоналу государственных (муниципальных) органов)	901	01	03	89 3 00 25030	120	31,1	31,1
Расходы на организацию повышения квалификации в рамках обеспечения деятельности Волгодонской городской Думы (Иные закупки товаров, работ и услуг для обеспечения государственных (муниципальных) нужд)	901	01	03	89 3 00 25030	240	30,0	30,0
Расходы на информационное, программное и материально- техническое обеспечение в рамках обеспечения деятельности Волгодонской городской Думы (Иные закупки товаров, работ и услуг для обеспечения государственных (муниципальных) нужд)	901	01	03	89 3 00 25040	240	266,1	266,1
Мероприятия по диспансеризации муниципальных служащих города Волгодонска в рамках обеспечения деятельности Волгодонской городской Думы (Иные закупки товаров, работ и услуг для обеспечения государственных (муниципальных) нужд)	901	01	03	89 3 00 25160	240	34,0	34,0
Осуществление закупок в части приобретения работ, услуг по освещению деятельности органов местного самоуправления и отраслевых (функциональных) органов Администрации города Волгодонска в средствах массовой информации, печатных изданиях, в информационно-телекоммуникационной сети «Интернет» в рамках обеспечения деятельности Волгодонской городской Думы (Иные закупки товаров, работ и услуг для обеспечения государственных (муниципальных) нужд)	901	01	03	89 3 00 98723	240	632,5	632,5
Осуществление закупок в части приобретения работ, услуг по трансляции в теле- или радиоэфире (в том числе в рамках новостной программы или отдельной передачи) информации о деятельности органов местного самоуправления и отраслевых (функциональных) органов Администрации города Волгодонска в рамках обеспечения деятельности Волгодонской городской Думы (Иные закупки товаров, работ и услуг для обеспечения государственных (муниципальных) нужд)	901	01	03	89 3 00 98724	240	517,5	517,5
Осуществление закупок в части приобретения работ, услуг по информационному сопровождению деятельности органов местного самоуправления и отраслевых (функциональных) органов Администрации города Волгодонска в рамках обеспечения деятельности Волгодонской городской Думы (Иные закупки товаров, работ и услуг для обеспечения государственных (муниципальных) нужд)	901	01	03	89 3 00 98725	240	200,0	200,0
Расходы на обеспечение первичных мер пожарной безопасности в рамках обеспечения деятельности Волгодонской городской Думы (Иные закупки товаров, работ и услуг для обеспечения государственных (муниципальных) нужд)	901	01	13	89 3 00 25010	240	178,3	178,3
Расходы на обеспечение деятельности помощников депутатов в рамках обеспечения деятельности Волгодонской городской Думы (Расходы на выплаты персоналу государственных (муниципальных) органов)	901	01	13	89 3 00 91020	120	8 131,4	8 381,1
Расходы на обеспечение деятельности помощников депутатов в рамках обеспечения деятельности Волгодонской городской Думы (Иные закупки товаров, работ и услуг для обеспечения государственных (муниципальных) нужд)	901	01	13	89 3 00 91020	240	2 114,1	2 114,1
Реализация направления расходов в рамках обеспечения деятельности Волгодонской городской Думы (Иные закупки товаров, работ и услуг для обеспечения государственных (муниципальных) нужд)	901	01	13	89 3 00 99990	240	1 276,3	1 276,3
Реализация направления расходов в рамках обеспечения деятельности Волгодонской городской Думы (Иные выплаты населению)	901	01	13	89 3 00 99990	360	220,7	220,7
Реализация направления расходов в рамках обеспечения деятельности Волгодонской городской Думы (Уплата налогов, сборов и иных платежей)	901	01	13	89 3 00 99990	850	263,6	263,6
Администрация города Волгодонска	902					571 563,7	578 991,6
Расходы на выплаты по оплате труда работников органов местного самоуправления и отраслевых (функциональных) органов Администрации города Волгодонска в рамках обеспечения деятельности Администрации города Волгодонска (Расходы на выплаты персоналу государственных (муниципальных) органов)	902	01	04	88 0 00 00110	120	80 971,9	83 323,6
Расходы на обеспечение функций органов местного самоуправления и отраслевых (функциональных) органов Администрации города Волгодонска в рамках обеспечения деятельности Администрации города Волгодонска (Расходы на выплаты персоналу государственных (муниципальных) органов)	902	01	04	88 0 00 00190	120	103,5	103,5
Расходы на обеспечение функций органов местного самоуправления и отраслевых (функциональных) органов Администрации города Волгодонска в рамках обеспечения деятельности Администрации города Волгодонска (Иные закупки товаров, работ и услуг для обеспечения государственных (муниципальных) нужд)	902	01	04	88 0 00 00190	240	8 390,9	8 391,0
Мероприятия по диспансеризации муниципальных служащих города Волгодонска в рамках обеспечения деятельности Администрации города Волгодонска (Иные закупки товаров, работ и услуг для обеспечения государственных (муниципальных) нужд)	902	01	04	88 0 00 25160	240	252,2	252,2
Расходы на осуществление полномочий по созданию и обеспечению деятельности административных комиссий в рамках обеспечения деятельности Администрации города Волгодонска (Расходы на выплаты персоналу государственных (муниципальных) органов)	902	01	04	88 0 00 72360	120	407,4	420,2
Расходы на осуществление полномочий по созданию и обеспечению деятельности административных комиссий в рамках обеспечения деятельности Администрации города Волгодонска (Иные закупки товаров, работ и услуг для обеспечения государственных (муниципальных) нужд)	902	01	04	88 0 00 72360	240	39,1	37,7
Расходы на осуществление полномочий по созданию и обеспечению деятельности комиссий по делам несовершеннолетних и защите их прав в рамках обеспечения деятельности Администрации города Волгодонска (Расходы на выплаты персоналу государственных (муниципальных) органов)	902	01	04	88 0 00 72370	120	476,7	490,1
Расходы на осуществление полномочий по созданию и обеспечению деятельности комиссий по делам несовершеннолетних и защите их прав в рамках обеспечения деятельности Администрации города Волгодонска (Иные закупки товаров, работ и услуг для обеспечения государственных (муниципальных) нужд)	902	01	04	88 0 00 72370	240	20,0	20,0
Расходы на осуществление полномочий по определению в соответствии с частью 1 статьи 11.2 Областного закона от 25 октября 2002 года № 273-ЗС «Об административных правонарушениях» перечня должностных лиц, уполномоченных составлять протоколы об административных правонарушениях в рамках обеспечения деятельности Администрации города Волгодонска (Иные закупки товаров, работ и услуг для обеспечения государственных (муниципальных) нужд)	902	01	04	88 0 00 72390	240	0,4	0,4
Расходы на проведение мероприятий по совершенствованию системы профилактики правонарушений в рамках подпрограммы «Поддержка казачьих обществ в городе Волгодонске» муниципальной программы города Волгодонска «Обеспечение общественного порядка и противодействие преступности в городе Волгодонске» (Иные закупки товаров, работ и услуг для обеспечения государственных (муниципальных) нужд)	902	01	13	03 1 00 25050	240	450,0	450,0
Расходы на организацию и проведение конкурсов, конкурсов профессионального мастерства в рамках подпрограммы «Поддержка казачьих обществ в городе Волгодонске» муниципальной программы города Волгодонска «Обеспечение общественного порядка и противодействие преступности в городе Волгодонске» (Иные выплаты населению)	902	01	13	03 1 00 25060	360	50,0	50,0
Расходы на обеспечение исполнения членами казачьих обществ обязательств по оказанию содействия органам местного самоуправления в осуществлении задач и функций, предусмотренных договорами, заключенными в соответствии с Областным законом от 29 сентября 1999 года № 47-ЗС «О казачьих дружинах в Ростовской области» в рамках подпрограммы «Поддержка казачьих обществ в городе Волгодонске» муниципальной программы города Волгодонска «Обеспечение общественного порядка и противодействие преступности в городе Волгодонске» (Субсидии некоммерческим организациям (за исключением государственных (муниципальных) учреждений))	902	01	13	03 1 00 71040	630	4 005,6	4 005,6
Мероприятия направленные на профилактику социально - негативных явлений в рамках подпрограммы «Профилактика социально-негативных явлений в городе Волгодонске» муниципальной программы города Волгодонска «Обеспечение общественного порядка и противодействие преступности в городе Волгодонске» (Иные закупки товаров, работ и услуг для обеспечения государственных (муниципальных) нужд)	902	01	13	03 2 00 25070	240	107,1	107,1
Расходы на организацию повышения квалификации в рамках муниципальной программы города Волгодонска «Муниципальная политика» (Иные закупки товаров, работ и услуг для обеспечения государственных (муниципальных) нужд)	902	01	13	09 0 00 25030	240	138,0	138,0
Расходы на организацию и проведение конкурсов, конкурсов профессионального мастерства в рамках муниципальной программы города Волгодонска «Муниципальная политика» (Иные закупки товаров, работ и услуг для обеспечения государственных (муниципальных) нужд)	902	01	13	09 0 00 25060	240	5,0	5,0
Расходы на организацию и проведение конкурсов, конкурсов профессионального мастерства в рамках муниципальной программы города Волгодонска «Муниципальная политика» (Иные выплаты населению)	902	01	13	09 0 00 25060	360	45,0	45,0
Расходы на организацию и проведение конкурсов, конкурсов профессионального мастерства в рамках муниципальной программы города Волгодонска «Муниципальная политика» (Специальные расходы)	902	01	13	09 0 00 25060	880	329,0	329,0
Расходы на обеспечение первичных мер пожарной безопасности в рамках обеспечения деятельности Администрации города Волгодонска (Иные закупки товаров, работ и услуг для обеспечения государственных (муниципальных) нужд)	902	01	13	88 0 00 25010	240	174,6	174,6
Расходы на информационное, программное и материально- техническое обеспечение в рамках обеспечения деятельности Администрации города Волгодонска (Иные закупки товаров, работ и услуг для обеспечения государственных (муниципальных) нужд)	902	01	13	88 0 00 25040	240	493,7	493,7
Расходы на осуществление полномочий по содержанию архивных учреждений (за исключением коммунальных расходов) в части расходов на хранение, комплектование, учет и использование архивных документов, относящихся к государственной собственности в рамках обеспечения деятельности Администрации города Волгодонска (Расходы на выплаты персоналу государственных (муниципальных) органов)	902	01	13	88 0 00 72350	120	271,3	279,6
Расходы на осуществление полномочий по содержанию архивных учреждений (за исключением коммунальных расходов) в части расходов на хранение, комплектование, учет и использование архивных документов, относящихся к государственной собственности в рамках обеспечения деятельности Администрации города Волгодонска (Иные закупки товаров, работ и услуг для обеспечения государственных (муниципальных) нужд)	902	01	13	88 0 00 72350	240		71,6
Осуществление закупок в части приобретения работ, услуг по освещению деятельности органов местного самоуправления и отраслевых (функциональных) органов Администрации города Волгодонска в средствах массовой информации, печатных изданиях, в информационно-телекоммуникационной сети «Интернет» в рамках обеспечения деятельности Администрации города Волгодонска (Иные закупки товаров, работ и услуг для обеспечения государственных (муниципальных) нужд)	902	01	13	88 0 00 98723	240	524,2	387,3
Осуществление закупок в части приобретения работ, услуг по трансляции в теле- или радиоэфире (в том числе в рамках новостной программы или отдельной передачи) информации о деятельности органов местного самоуправления и отраслевых (функциональных) органов Администрации города Волгодонска в рамках обеспечения деятельности Администрации города Волгодонска (Иные закупки товаров, работ и услуг для обеспечения государственных (муниципальных) нужд)	902	01	13	88 0 00 98724	240	546,0	387,3
Осуществление закупок в части приобретения работ, услуг по информационному сопровождению деятельности органов местного самоуправления и отраслевых (функциональных) органов Администрации города Волгодонска в рамках обеспечения деятельности Администрации города Волгодонска (Иные закупки товаров, работ и услуг для обеспечения государственных (муниципальных) нужд)	902	01	13	88 0 00 98725	240	0,6	0,6
Реализация направления расходов в рамках обеспечения деятельности Администрации города Волгодонска (Расходы на выплаты персоналу государственных (муниципальных) органов)	902	01	13	88 0 00 99990	120	439,5	735,0
Реализация направления расходов в рамках обеспечения деятельности Администрации города Волгодонска (Иные закупки товаров, работ и услуг для обеспечения государственных (муниципальных) нужд)	902	01	13	88 0 00 99990	240	445,1	445,1
Реализация направления расходов в рамках обеспечения деятельности Администрации города Волгодонска (Иные выплаты населению)	902	01	13	88 0 00 99990	360	553,5	553,5
Реализация направления расходов в рамках обеспечения деятельности Администрации города Волгодонска (Исполнение судебных актов)	902	01	13	88 0 00 99990	830	159,3	159,3
Реализация направления расходов в рамках обеспечения деятельности Администрации города Волгодонска (Уплата налогов, сборов и иных платежей)	902	01	13	88 0 00 99990	850	2 463,4	2 463,4
Реализация направления расходов в рамках обеспечения деятельности Администрации города Волгодонска (Иные закупки товаров, работ и услуг для обеспечения государственных (муниципальных) нужд)	902	02	04	88 0 00 99990	240	157,1	157,1
Расходы на обеспечение деятельности (оказание услуг) муниципальных учреждений в рамках муниципальной программы города Волгодонска «Защита населения и территории города Волгодонска от чрезвычайных ситуаций» (Расходы на выплаты персоналу казенных учреждений)	902	03	09	07 0 00 00590	110	19 513,2	20 110,5
Расходы на обеспечение деятельности (оказание услуг) муниципальных учреждений в рамках муниципальной программы города Волгодонска «Защита населения и территории города Волгодонска от чрезвычайных ситуаций» (Иные закупки товаров, работ и услуг для обеспечения государственных (муниципальных) нужд)	902	03	09	07 0 00 00590	240	2 926,3	2 926,3
Расходы на обеспечение первичных мер пожарной безопасности в рамках муниципальной программы города Волгодонска «Защита населения и территории города Волгодонска от чрезвычайных ситуаций» (Иные закупки товаров, работ и услуг для обеспечения государственных (муниципальных) нужд)	902	03	09	07 0 00 25010	240	33,2	33,2
Расходы на проведение мероприятий по совершенствованию системы профилактики правонарушений в рамках муниципальной программы города Волгодонска «Защита населения и территории города Волгодонска от чрезвычайных ситуаций» (Иные закупки товаров, работ и услуг для обеспечения государственных (муниципальных) нужд)	902	03	09	07 0 00 25050	240	1 649,5	1 649,5
Реализация направления расходов в рамках муниципальной программы города Волгодонска «Защита населения и территории города Волгодонска от чрезвычайных ситуаций» (Уплата налогов, сборов и иных платежей)	902	03	09	07 0 00 99990	850	198,3	198,3
Расходы на осуществление полномочий по государственному регулированию тарифов на перевозку пассажиров и багажа в рамках обеспечения деятельности Администрации города Волгодонска (Расходы на выплаты персоналу государственных (муниципальных) органов)	902	04	01	88 0 00 72380	120	203,7	209,4
Расходы на осуществление полномочий по государственному регулированию тарифов на перевозку пассажиров и багажа в рамках обеспечения деятельности Администрации города Волгодонска (Иные закупки товаров, работ и услуг для обеспечения государственных (муниципальных) нужд)	902	04	01	88 0 00 72380	240	1,6	1,6
Расходы на осуществление полномочий по поддержке сельскохозяйственного производства и осуществлению мероприятий в области обеспечения плодородия земель сельскохозяйственного назначения для предоставления субсидий сельскохозяйственным товаропроизводителям (кроме граждан, ведущих личное подсобное хозяйство) на оказание несвязанной поддержки в области растениеводства по иным непрограммным мероприятиям в рамках непрограммного направления деятельности «Реализация функций органов местного самоуправления и отраслевых (функциональных) органов Администрации города Волгодонска» (Субсидии юридическим лицам (кроме некоммерческих организаций), индивидуальным предпринимателям, физическим лицам - производителям товаров, работ, услуг)	902	04	05	99 9 00 R0410	810	1 050,0	1 025,5

Наименование	Мин	Рз	ПР	ЦСР	ВР	Плановый период	
						2018 год	2019 год
Организация благоустройства территории города в рамках муниципальной программы города Волгодонска «Благоустроенный город» (Иные закупки товаров, работ и услуг для обеспечения государственных (муниципальных) нужд)	902	04	07	14 0 00 25260	240	1 278,6	1 278,6
Расходы на проведение мероприятия по поддержанию горэлектротранспорта посредством предоставления субсидии на компенсацию выпадающих доходов из-за разницы между экономически обоснованным тарифом и установленным тарифом на перевозку пассажиров и багажа горэлектротранспортом в рамках подпрограммы «Развитие транспортной инфраструктуры города Волгодонска» муниципальной программы города Волгодонска «Развитие транспортной системы города Волгодонска» (Субсидии юридическим лицам (кроме некоммерческих организаций), индивидуальным предпринимателям, физическим лицам - производителям товаров, работ, услуг)	902	04	08	15 1 00 69040	810	5 617,5	5 617,5
Расходы на ремонт автомобильных дорог общего пользования местного значения и искусственных сооружений на них в рамках подпрограммы «Развитие транспортной инфраструктуры города Волгодонска» муниципальной программы города Волгодонска «Развитие транспортной системы города Волгодонска» (Иные закупки товаров, работ и услуг для обеспечения государственных (муниципальных) нужд)	902	04	09	15 1 00 25270	240	15 000,0	15 000,0
Расходы на содержание автомобильных дорог общего пользования местного значения и искусственных сооружений на них в рамках подпрограммы «Развитие транспортной инфраструктуры города Волгодонска» муниципальной программы города Волгодонска «Развитие транспортной системы города Волгодонска» (Иные закупки товаров, работ и услуг для обеспечения государственных (муниципальных) нужд)	902	04	09	15 1 00 25280	240	61 984,6	62 137,0
Расходы на ремонт и содержание автомобильных дорог общего пользования местного значения в рамках подпрограммы «Развитие транспортной инфраструктуры города Волгодонска» муниципальной программы города Волгодонска «Развитие транспортной системы города Волгодонска» (Иные закупки товаров, работ и услуг для обеспечения государственных (муниципальных) нужд)	902	04	09	15 1 00 73510	240	35 205,5	36 965,8
Софинансирование расходов на ремонт и содержание автомобильных дорог общего пользования местного значения в рамках подпрограммы «Развитие транспортной инфраструктуры города Волгодонска» муниципальной программы города Волгодонска «Развитие транспортной системы города Волгодонска» (Иные закупки товаров, работ и услуг для обеспечения государственных (муниципальных) нужд)	902	04	09	15 1 00 S3510	240	14 171,1	14 879,7
Проведение комплекса мероприятий по обеспечению безопасности дорожного движения в рамках подпрограммы «Повышение безопасности дорожного движения на территории города Волгодонска» муниципальной программы города Волгодонска «Развитие транспортной системы города Волгодонска» (Иные закупки товаров, работ и услуг для обеспечения государственных (муниципальных) нужд)	902	04	09	15 2 00 25550	240	1 500,0	1 500,0
Расходы на образовательное, информационное и методическое обеспечение субъектов малого и среднего предпринимательства, пропаганда и популяризация предпринимательской деятельности в рамках подпрограммы «Развитие субъектов малого и среднего предпринимательства в городе Волгодонске» муниципальной программы города Волгодонска «Экономическое развитие и инновационная экономика города Волгодонска» (Иные закупки товаров, работ и услуг для обеспечения государственных (муниципальных) нужд)	902	04	12	11 2 00 25190	240	460,0	460,0
Субсидия субъектам малого и среднего предпринимательства, организациям, образующим инфраструктуру поддержки субъектов малого и среднего предпринимательства в рамках подпрограммы «Развитие субъектов малого и среднего предпринимательства в городе Волгодонске» муниципальной программы города Волгодонска «Экономическое развитие и инновационная экономика города Волгодонска» (Субсидии юридическим лицам (кроме некоммерческих организаций), индивидуальным предпринимателям, физическим лицам - производителям товаров, работ, услуг)	902	04	12	11 2 00 69010	810	1 546,0	1 546,0
Расходы на реализацию муниципальных программ, в сферу реализации которых входит развитие субъектов малого и среднего предпринимательства в рамках подпрограммы «Развитие субъектов малого и среднего предпринимательства в городе Волгодонске» муниципальной программы города Волгодонска «Экономическое развитие и инновационная экономика города Волгодонска» (Субсидии юридическим лицам (кроме некоммерческих организаций), индивидуальным предпринимателям, физическим лицам - производителям товаров, работ, услуг)	902	04	12	11 2 00 73440	810	317,5	317,5
Софинансирование расходов на реализацию муниципальных программ, в сферу реализации которых входит развитие субъектов малого и среднего предпринимательства в рамках подпрограммы «Развитие субъектов малого и среднего предпринимательства в городе Волгодонске» муниципальной программы города Волгодонска «Экономическое развитие и инновационная экономика города Волгодонска» (Субсидии юридическим лицам (кроме некоммерческих организаций), индивидуальным предпринимателям, физическим лицам - производителям товаров, работ, услуг)	902	04	12	11 2 00 S3440	810	127,8	127,8
Расходы на укрепление муниципальной системы защиты прав потребителей в рамках подпрограммы «Защита прав потребителей в городе Волгодонске» муниципальной программы города Волгодонска «Экономическое развитие и инновационная экономика города Волгодонска» (Иные закупки товаров, работ и услуг для обеспечения государственных (муниципальных) нужд)	902	04	12	11 3 00 25200	240	220,0	220,0
Расходы на разработку документов по планировке и межеванию перспективных территорий жилищного строительства в рамках подпрограммы «Развитие территорий для жилищного строительства в г. Волгодонске» муниципальной программы города Волгодонска «Обеспечение жильем отдельных категорий граждан в городе Волгодонске» (Иные закупки товаров, работ и услуг для обеспечения государственных (муниципальных) нужд)	902	04	12	12 2 00 25150	240	4 100,0	4 100,0
Расходы на оплату ежемесячного взноса на капитальный ремонт общего имущества в многоквартирных домах в части муниципальных помещений в рамках подпрограммы «Развитие жилищного хозяйства в городе Волгодонске» муниципальной программы города Волгодонска «Обеспечение качественными жилищно-коммунальными услугами населения города Волгодонска» (Иные закупки товаров, работ и услуг для обеспечения государственных (муниципальных) нужд)	902	05	01	13 1 00 25480	240	3 548,2	3 548,2
Расходы на мероприятия по приведению объектов города Волгодонска в состояние, обеспечивающее безопасное проживание его жителей в рамках подпрограммы «Создание условий для обеспечения качественными коммунальными услугами населения города Волгодонска» муниципальной программы города Волгодонска «Обеспечение качественными жилищно - коммунальными услугами населения города Волгодонска» (Иные закупки товаров, работ и услуг для обеспечения государственных (муниципальных) нужд)	902	05	01	13 2 00 50240	240	76 562,5	76 562,5
Софинансирование средств федерального бюджета на мероприятия по приведению объектов города Волгодонска в состояние, обеспечивающее безопасное проживание его жителей в рамках подпрограммы «Создание условий для обеспечения качественными коммунальными услугами населения города Волгодонска» муниципальной программы города Волгодонска «Обеспечение качественными жилищно - коммунальными услугами населения города Волгодонска» (Иные закупки товаров, работ и услуг для обеспечения государственных (муниципальных) нужд)	902	05	01	13 2 00 R0240	240	29 394,2	29 394,2
Софинансирование средств областного бюджета на мероприятия по приведению объектов города Волгодонска в состояние, обеспечивающее безопасное проживание его жителей в рамках подпрограммы «Создание условий для обеспечения качественными коммунальными услугами населения города Волгодонска» муниципальной программы города Волгодонска «Обеспечение качественными жилищно - коммунальными услугами населения города Волгодонска» (Иные закупки товаров, работ и услуг для обеспечения государственных (муниципальных) нужд)	902	05	01	13 2 00 S0240	240	11 831,9	11 831,9
Организация благоустройства территории города в рамках муниципальной программы города Волгодонска «Благоустроенный город» (Иные закупки товаров, работ и услуг для обеспечения государственных (муниципальных) нужд)	902	05	03	14 0 00 25260	240	41 215,6	41 215,6
Расходы на создание условий для управления многоквартирными домами в рамках подпрограммы «Развитие жилищного хозяйства в городе Волгодонске» муниципальной программы города Волгодонска «Обеспечение качественными жилищно-коммунальными услугами населения города Волгодонска» (Иные закупки товаров, работ и услуг для обеспечения государственных (муниципальных) нужд)	902	05	05	13 1 00 25250	240	57,6	57,6
Расходы на оплату услуг по осуществлению начисления физическим лицам платы за пользование жилым помещением для нанимателей жилых помещений в рамках подпрограммы «Развитие жилищного хозяйства в городе Волгодонске» муниципальной программы города Волгодонска «Обеспечение качественными жилищно-коммунальными услугами населения города Волгодонска» (Иные закупки товаров, работ и услуг для обеспечения государственных (муниципальных) нужд)	902	05	05	13 1 00 25490	240	277,2	277,2
Расходы на обеспечение деятельности (оказание услуг) муниципальных учреждений в рамках подпрограммы «Обеспечение реализации муниципальной программы» муниципальной программы города Волгодонска «Обеспечение качественными жилищно - коммунальными услугами населения города Волгодонска» (Расходы на выплаты персоналу казенных учреждений)	902	05	05	13 3 00 00590	110	12 601,9	12 989,1
Расходы на обеспечение деятельности (оказание услуг) муниципальных учреждений в рамках подпрограммы «Обеспечение реализации муниципальной программы» муниципальной программы города Волгодонска «Обеспечение качественными жилищно - коммунальными услугами населения города Волгодонска» (Иные закупки товаров, работ и услуг для обеспечения государственных (муниципальных) нужд)	902	05	05	13 3 00 00590	240	918,7	918,7
Расходы на обеспечение деятельности (оказание услуг) муниципальных учреждений в рамках подпрограммы «Обеспечение реализации муниципальной программы» муниципальной программы города Волгодонска «Обеспечение качественными жилищно - коммунальными услугами населения города Волгодонска» (Уплата налогов, сборов и иных платежей)	902	05	05	13 3 00 00590	850	255,3	255,3
Реализация направления расходов в рамках подпрограммы «Обеспечение реализации муниципальной программы» муниципальной программы города Волгодонска «Обеспечение качественными жилищно-коммунальными услугами населения города Волгодонска» (Уплата налогов, сборов и иных платежей)	902	05	05	13 3 00 99990	850	4,9	4,9
Расходы на обеспечение деятельности (оказание услуг) муниципальных учреждений в рамках муниципальной программы города Волгодонска «Благоустроенный город» (Расходы на выплаты персоналу казенных учреждений)	902	05	05	14 0 00 00590	110	45 086,0	46 470,5
Расходы на обеспечение деятельности (оказание услуг) муниципальных учреждений в рамках муниципальной программы города Волгодонска «Благоустроенный город» (Иные закупки товаров, работ и услуг для обеспечения государственных (муниципальных) нужд)	902	05	05	14 0 00 00590	240	25 847,0	25 847,0
Расходы на обеспечение деятельности (оказание услуг) муниципальных учреждений в рамках муниципальной программы города Волгодонска «Благоустроенный город» (Уплата налогов, сборов и иных платежей)	902	05	05	14 0 00 00590	850	66,0	66,0
Расходы на обеспечение первичных мер пожарной безопасности в рамках муниципальной программы города Волгодонска «Благоустроенный город» (Иные закупки товаров, работ и услуг для обеспечения государственных (муниципальных) нужд)	902	05	05	14 0 00 25010	240	35,6	35,6
Реализация направления расходов в рамках муниципальной программы города Волгодонска «Благоустроенный город» (Уплата налогов, сборов и иных платежей)	902	05	05	14 0 00 99990	850	13 511,5	13 511,5
Расходы на организацию и проведение мероприятий, направленных на формирование целостной системы поддержки молодежи в рамках муниципальной программы города Волгодонска «Молодежь Волгодонска» (Иные закупки товаров, работ и услуг для обеспечения государственных (муниципальных) нужд)	902	07	07	02 0 00 25220	240	652,0	652,0
Расходы на организацию и проведение мероприятий, направленных на формирование целостной системы поддержки молодежи в рамках муниципальной программы города Волгодонска «Молодежь Волгодонска» (Иные выплаты населению)	902	07	07	02 0 00 25220	360	108,5	108,5
Расходы на организационно - методическое и информационно - аналитическое обеспечение реализации муниципальной программы в рамках муниципальной программы города Волгодонска «Молодежь Волгодонска» (Иные закупки товаров, работ и услуг для обеспечения государственных (муниципальных) нужд)	902	07	07	02 0 00 25230	240	239,5	239,5
Расходы на осуществление полномочий по обеспечению жильем отдельных категорий граждан, установленных Федеральными законами от 12 января 1995 года № 5-ФЗ «О ветеранах» и от 24 ноября 1995 года № 181-ФЗ «О социальной защите инвалидов в Российской Федерации» в рамках подпрограммы «Оказание мер государственной поддержки в улучшении жилищных условий отдельным категориям граждан» муниципальной программы города Волгодонска «Обеспечение жильем отдельных категорий граждан в городе Волгодонске» (Социальные выплаты гражданам, кроме публичных нормативных социальных выплат)	902	10	03	12 1 00 51350	320	5 158,3	5 158,3
Расходы на обеспечение жильем молодых семей в Ростовской области в рамках подпрограммы «Оказание мер государственной поддержки в улучшении жилищных условий отдельным категориям граждан» муниципальной программы города Волгодонска «Обеспечение жильем отдельных категорий граждан в городе Волгодонске» (Социальные выплаты гражданам, кроме публичных нормативных социальных выплат)	902	10	03	12 1 00 73140	320	4 794,8	4 794,8
Софинансирование расходов на обеспечение жильем молодых семей в Ростовской области в рамках подпрограммы «Оказание мер государственной поддержки в улучшении жилищных условий отдельным категориям граждан» муниципальной программы города Волгодонска «Обеспечение жильем отдельных категорий граждан в городе Волгодонске» (Социальные выплаты гражданам, кроме публичных нормативных социальных выплат)	902	10	03	12 1 00 S3140	320	1 930,0	1 930,0
Расходы на предоставление жилых помещений детям-сиротам и детям, оставшимся без попечения родителей, лицам из их числа по договорам найма специализированных жилых помещений за счет средств областного бюджета на софинансирование средств федерального бюджета в рамках подпрограммы «Оказание мер государственной поддержки в улучшении жилищных условий отдельным категориям граждан» муниципальной программы города Волгодонска «Обеспечение жильем отдельных категорий граждан в городе Волгодонске» (Иные закупки товаров, работ и услуг для обеспечения государственных (муниципальных) нужд)	902	10	04	12 1 00 R0820	240	27 525,0	27 525,0
Субсидия газете «Волгодонская правда», включенной в областной реестр средств массовой информации, учредителем которой является Администрация города Волгодонска, на возмещение части затрат по освещению деятельности для исполнения функций органов местного самоуправления и отраслевых (функциональных) органов Администрации города Волгодонска в рамках обеспечения деятельности Администрации города Волгодонска (Субсидии юридическим лицам (кроме некоммерческих организаций), индивидуальным предпринимателям, физическим лицам - производителям товаров, работ, услуг)	902	12	02	88 0 00 98721	810	817,0	817,0
Контрольно-счетная палата города Волгодонска	903					6 829,2	7 003,1
Расходы на выплаты по оплате труда работников органов местного самоуправления и отраслевых (функциональных) органов Администрации города Волгодонска по Председателю Контрольно - счётной палаты города Волгодонска в рамках обеспечения деятельности Контрольно - счётной палаты города Волгодонска (Расходы на выплаты персоналу государственных (муниципальных) органов)	903	01	06	90 1 00 00110	120	1 097,5	1 129,0
Расходы на выплаты по оплате труда работников органов местного самоуправления и отраслевых (функциональных) органов Администрации города Волгодонска в рамках обеспечения деятельности Контрольно - счётной палаты города Волгодонска (Расходы на выплаты персоналу государственных (муниципальных) органов)	903	01	06	90 2 00 00110	120	4 935,0	5 077,4
Расходы на обеспечение функций органов местного самоуправления и отраслевых (функциональных) органов Администрации города Волгодонска в рамках обеспечения деятельности Контрольно - счётной палаты города Волгодонска (Иные закупки товаров, работ и услуг для обеспечения государственных (муниципальных) нужд)	903	01	06	90 2 00 00190	240	268,0	268,0
Расходы на обеспечение первичных мер пожарной безопасности в рамках обеспечения деятельности Контрольно - счётной палаты города Волгодонска (Иные закупки товаров, работ и услуг для обеспечения государственных (муниципальных) нужд)	903	01	06	90 2 00 25010	240	18,9	18,9
Расходы на организацию повышения квалификации в рамках обеспечения деятельности Контрольно - счётной палаты города Волгодонска (Иные закупки товаров, работ и услуг для обеспечения государственных (муниципальных) нужд)	903	01	06	90 2 00 25030	240	12,0	12,0
Расходы на информационное, программное и материально- техническое обеспечение в рамках обеспечения деятельности Контрольно - счётной палаты города Волгодонска (Иные закупки товаров, работ и услуг для обеспечения государственных (муниципальных) нужд)	903	01	06	90 2 00 25040	240	474,9	474,9
Мероприятия по диспансеризации муниципальных служащих города Волгодонска в рамках обеспечения деятельности Контрольно - счётной палаты города Волгодонска (Иные закупки товаров, работ и услуг для обеспечения государственных (муниципальных) нужд)	903	01	06	90 2 00 25160	240	11,7	11,7
Реализация направления расходов в рамках обеспечения деятельности Контрольно - счётной палаты города Волгодонска (Уплата налогов, сборов и иных платежей)	903	01	13	90 2 00 99990	850	11,2	11,2
Финансовое управление города Волгодонска	904					122 568,2	156 844,5
Расходы на выплаты по оплате труда работников органов местного самоуправления и отраслевых (функциональных) органов Администрации города Волгодонска в рамках подпрограммы «Управление муниципальными финансами» муниципальной программы города Волгодонска «Управление муниципальными финансами и муниципальным имуществом» (Расходы на выплаты персоналу государственных (муниципальных) органов)	904	01	06	10 1 00 00110	120	14 505,1	14 917,3
Расходы на обеспечение функций органов местного самоуправления и отраслевых (функциональных) органов Администрации города Волгодонска в рамках подпрограммы «Управление муниципальными финансами» муниципальной программы города Волгодонска «Управление муниципальными финансами и муниципальным имуществом» (Иные закупки товаров, работ и услуг для обеспечения государственных (муниципальных) нужд)	904	01	06	10 1 00 00190	240	382,0	382,0
Расходы на организацию повышения квалификации в рамках подпрограммы «Управление муниципальными финансами» муниципальной программы города Волгодонска «Управление муниципальными финансами и муниципальным имуществом» (Расходы на выплаты персоналу государственных (муниципальных) органов)	904	01	06	10 1 00 25030	120	22,9	22,9
Расходы на организацию повышения квалификации в рамках подпрограммы «Управление муниципальными финансами» муниципальной программы города Волгодонска «Управление муниципальными финансами и муниципальным имуществом» (Иные закупки товаров, работ и услуг для обеспечения государственных (муниципальных) нужд)	904	01	06	10 1 00 25030	240	47,8	47,8
Расходы на информационное, программное и материально - техническое обеспечение в рамках подпрограммы «Управление муниципальными финансами» муниципальной программы города Волгодонска «Управление муниципальными финансами и муниципальным имуществом» (Иные закупки товаров, работ и услуг для обеспечения государственных (муниципальных) нужд)	904	01	06	10 1 00 25040	240	442,2	442,2
Мероприятия по диспансеризации муниципальных служащих города Волгодонска в рамках подпрограммы «Управление муниципальными финансами» муниципальной программы города Волгодонска «Управление муниципальными финансами и муниципальным имуществом» (Иные закупки товаров, работ и услуг для обеспечения государственных (муниципальных) нужд)	904	01	06	10 1 00 25160	240	43,5	43,5
Резервный фонд Администрации города Волгодонска на финансовое обеспечение непредвиденных расходов в рамках непрограммного направления деятельности «Реализация функций органов местного самоуправления и отраслевых (функциональных) органов Администрации города Волгодонска» (Резервные средства)	904	01	11	99 1 00 91040	870	1 000,0	1 000,0

Наименование	Мин	Рз	ПР	ЦСР	ВР	Плановый период	
						2018 год	2019 год
Расходы, зарезервированные на софинансирование к средствам областного (федерального) бюджета и расходы капитального характера, не предусмотренные другими направлениями расходов по иным непрограммным мероприятиям в рамках непрограммного направления деятельности «Реализация функций органов местного самоуправления и отраслевых (функциональных) органов Администрации города Волгодонска» (Резервные средства)	904	01	13	99 9 00 91050	870	80 444,5	123 450,4
Расходы, зарезервированные на повышение минимального размера оплаты труда с 1 июля 2017 года до 7 800 рублей в рамках непрограммного направления деятельности «Реализация функций органов местного самоуправления и отраслевых (функциональных) органов Администрации города Волгодонска» (Резервные средства)	904	01	13	99 9 00 91090	870	3 700,0	3 900,0
Процентные платежи по муниципальному долгу города Волгодонска в рамках подпрограммы «Управление муниципальными финансами» муниципальной программы города Волгодонска «Управление муниципальными финансами и муниципальным имуществом» (Обслуживание муниципального долга)	904	13	01	10 1 00 91070	730	21 980,2	12 638,4
Управление здравоохранения г.Волгодонска	905					101 159,7	91 196,1
Расходы на обеспечение деятельности (оказание услуг) муниципальных учреждений в рамках муниципальной программы города Волгодонска «Развитие здравоохранения города Волгодонска» (Субсидии бюджетным учреждениям)	905	09	01	05 0 00 00590	610	1 346,1	1 346,1
Расходы на создание условий для привлечения в муниципальные учреждения здравоохранения города врачей - специалистов в рамках муниципальной программы города Волгодонска «Развитие здравоохранения города Волгодонска» (Субсидии бюджетным учреждениям)	905	09	01	05 0 00 25180	610	2 929,6	3 030,4
Расходы на повышение квалификации работников муниципальных учреждений здравоохранения в рамках муниципальной программы города Волгодонска «Развитие здравоохранения города Волгодонска» (Субсидии бюджетным учреждениям)	905	09	01	05 0 00 25380	610	867,7	867,7
Расходы на осуществление полномочий по организации оказания жителям Ростовской области первичной медико-санитарной помощи, специализированной, в том числе высокотехнологичной, медицинской помощи, скорой, в том числе скорой специализированной, медицинской помощи и паллиативной медицинской помощи, проведения медицинских экспертиз, медицинских осмотров и медицинских освидетельствований в рамках реализации территориальной программы государственных гарантий бесплатного оказания гражданам медицинской помощи (за исключением медицинской помощи, оказываемой в медицинских организациях, подведомственных органу исполнительной власти Ростовской области в сфере охраны здоровья) в рамках муниципальной программы города Волгодонска «Развитие здравоохранения города Волгодонска» (Субсидии бюджетным учреждениям)	905	09	01	05 0 00 72430	610	17 036,1	17 369,1
Расходы на проведение капитального ремонта муниципальных учреждений здравоохранения в рамках муниципальной программы города Волгодонска «Развитие здравоохранения города Волгодонска» (Субсидии бюджетным учреждениям)	905	09	01	05 0 00 73010	610	46 074,4	38 395,4
Софинансирование расходов на проведение капитального ремонта муниципальных учреждений здравоохранения в рамках муниципальной программы города Волгодонска «Развитие здравоохранения города Волгодонска» (Субсидии бюджетным учреждениям)	905	09	01	05 0 00 S3010	610	18 546,1	15 455,1
Расходы на обеспечение деятельности (оказание услуг) муниципальных учреждений в рамках муниципальной программы города Волгодонска «Развитие здравоохранения города Волгодонска» (Субсидии бюджетным учреждениям)	905	09	02	05 0 00 00590	610	1 236,1	1 272,0
Расходы на создание условий для привлечения в муниципальные учреждения здравоохранения города врачей - специалистов в рамках муниципальной программы города Волгодонска «Развитие здравоохранения города Волгодонска» (Субсидии бюджетным учреждениям)	905	09	02	05 0 00 25180	610	256,3	262,7
Расходы на повышение квалификации работников муниципальных учреждений здравоохранения в рамках муниципальной программы города Волгодонска «Развитие здравоохранения города Волгодонска» (Субсидии бюджетным учреждениям)	905	09	02	05 0 00 25380	610	200,0	200,0
Расходы на осуществление полномочий по организации оказания жителям Ростовской области первичной медико-санитарной помощи, специализированной, в том числе высокотехнологичной, медицинской помощи, скорой, в том числе скорой специализированной, медицинской помощи и паллиативной медицинской помощи, проведения медицинских экспертиз, медицинских осмотров и медицинских освидетельствований в рамках реализации территориальной программы государственных гарантий бесплатного оказания гражданам медицинской помощи (за исключением медицинской помощи, оказываемой в медицинских организациях, подведомственных органу исполнительной власти Ростовской области в сфере охраны здоровья) в рамках муниципальной программы города Волгодонска «Развитие здравоохранения города Волгодонска» (Субсидии бюджетным учреждениям)	905	09	02	05 0 00 72430	610	816,5	837,2
Расходы на выплаты по оплате труда работников органов местного самоуправления и отраслевых (функциональных) органов Администрации города Волгодонска в рамках муниципальной программы города Волгодонска «Развитие здравоохранения города Волгодонска» (Расходы на выплаты персоналу государственных (муниципальных) органов)	905	09	09	05 0 00 00110	120	6 811,8	7 008,2
Расходы на обеспечение функций органов местного самоуправления и отраслевых (функциональных) органов Администрации города Волгодонска в рамках муниципальной программы города Волгодонска «Развитие здравоохранения города Волгодонска» (Расходы на выплаты персоналу государственных (муниципальных) органов)	905	09	09	05 0 00 00190	120	22,4	22,4
Расходы на обеспечение функций органов местного самоуправления и отраслевых (функциональных) органов Администрации города Волгодонска в рамках муниципальной программы города Волгодонска «Развитие здравоохранения города Волгодонска» (Иные закупки товаров, работ и услуг для обеспечения государственных (муниципальных) нужд)	905	09	09	05 0 00 00190	240	376,7	376,7
Расходы на обеспечение первичных мер пожарной безопасности в рамках муниципальной программы города Волгодонска «Развитие здравоохранения города Волгодонска» (Иные закупки товаров, работ и услуг для обеспечения государственных (муниципальных) нужд)	905	09	09	05 0 00 25010	240	6,0	6,0
Расходы на организацию повышения квалификации в рамках муниципальной программы города Волгодонска «Развитие здравоохранения города Волгодонска» (Расходы на выплаты персоналу государственных (муниципальных) органов)	905	09	09	05 0 00 25030	120	23,9	23,9
Расходы на организацию повышения квалификации в рамках муниципальной программы города Волгодонска «Развитие здравоохранения города Волгодонска» (Иные закупки товаров, работ и услуг для обеспечения государственных (муниципальных) нужд)	905	09	09	05 0 00 25030	240	33,0	33,0
Расходы на информационное, программное и материально - техническое обеспечение в рамках муниципальной программы города Волгодонска «Развитие здравоохранения города Волгодонска» (Иные закупки товаров, работ и услуг для обеспечения государственных (муниципальных) нужд)	905	09	09	05 0 00 25040	240	728,9	728,9
Расходы на содержание групп (службы) по централизованному обслуживанию муниципальных учреждений в рамках муниципальной программы города Волгодонска «Развитие здравоохранения города Волгодонска» (Расходы на выплаты персоналу государственных (муниципальных) органов)	905	09	09	05 0 00 25090	120	3 694,6	3 807,8
Расходы на содержание групп (службы) по централизованному обслуживанию муниципальных учреждений в рамках муниципальной программы города Волгодонска «Развитие здравоохранения города Волгодонска» (Иные закупки товаров, работ и услуг для обеспечения государственных (муниципальных) нужд)	905	09	09	05 0 00 25090	240	153,3	153,3
Реализация направления расходов в рамках муниципальной программы города Волгодонска «Развитие здравоохранения города Волгодонска» (Уплата налогов, сборов и иных платежей)	905	09	09	05 0 00 99990	850	0,2	0,2
Отдел культуры г. Волгодонска	906					186 244,8	191 089,0
Премии главы Администрации города Волгодонска работникам учреждений культуры и дополнительного образования детей сферы культуры в рамках подпрограммы «Обеспечение реализации муниципальной программы» муниципальной программы города Волгодонска «Развитие культуры города Волгодонска» (Премии и гранты)	906	01	13	01 4 00 12060	350	130,2	130,2
Реализация направления расходов в рамках подпрограммы «Обеспечение реализации муниципальной программы» муниципальной программы города Волгодонска «Развитие культуры города Волгодонска» (Уплата налогов, сборов и иных платежей)	906	01	13	01 4 00 99990	850	1,8	1,8
Расходы на обеспечение деятельности (оказание услуг) муниципальных учреждений в рамках подпрограммы «Дополнительное образование в сфере культуры» муниципальной программы города Волгодонска «Развитие культуры города Волгодонска» (Субсидии бюджетным учреждениям)	906	07	03	01 1 00 00590	610	70 487,7	72 475,1
Расходы на обеспечение первичных мер пожарной безопасности в рамках подпрограммы «Дополнительное образование в сфере культуры» муниципальной программы города Волгодонска «Развитие культуры города Волгодонска» (Субсидии бюджетным учреждениям)	906	07	03	01 1 00 25010	610	113,8	113,8
Мероприятия по организации и проведению культурно - массовых и других мероприятий в рамках подпрограммы «Дополнительное образование в сфере культуры» муниципальной программы города Волгодонска «Развитие культуры города Волгодонска» (Субсидии бюджетным учреждениям)	906	08	01	01 1 00 25020	610	245,0	245,0
Расходы на обеспечение деятельности (оказание услуг) муниципальных учреждений в рамках подпрограммы «Библиотечное обслуживание» муниципальной программы города Волгодонска «Развитие культуры города Волгодонска» (Субсидии бюджетным учреждениям)	906	08	01	01 2 00 00590	610	34 577,4	35 479,6
Расходы на обеспечение первичных мер пожарной безопасности в рамках подпрограммы «Библиотечное обслуживание» муниципальной программы города Волгодонска «Развитие культуры города Волгодонска» (Субсидии бюджетным учреждениям)	906	08	01	01 2 00 25010	610	122,4	122,4
Расходы на обеспечение деятельности (оказание услуг) муниципальных учреждений в рамках подпрограммы «Организация досуга» муниципальной программы города Волгодонска «Развитие культуры города Волгодонска» (Субсидии бюджетным учреждениям)	906	08	01	01 3 00 00590	610	15 651,4	16 077,2
Расходы на обеспечение деятельности (оказание услуг) муниципальных учреждений в рамках подпрограммы «Организация досуга» муниципальной программы города Волгодонска «Развитие культуры города Волгодонска» (Субсидии автономным учреждениям)	906	08	01	01 3 00 00590	620	51 277,8	52 557,7
Расходы на обеспечение первичных мер пожарной безопасности в рамках подпрограммы «Организация досуга» муниципальной программы города Волгодонска «Развитие культуры города Волгодонска» (Субсидии бюджетным учреждениям)	906	08	01	01 3 00 25010	610	166,4	166,4
Расходы на обеспечение первичных мер пожарной безопасности в рамках подпрограммы «Организация досуга» муниципальной программы города Волгодонска «Развитие культуры города Волгодонска» (Субсидии автономным учреждениям)	906	08	01	01 3 00 25010	620	250,6	250,6
Мероприятия по организации и проведению культурно - массовых и других мероприятий в рамках подпрограммы «Организация досуга» муниципальной программы города Волгодонска «Развитие культуры города Волгодонска» (Субсидии бюджетным учреждениям)	906	08	01	01 3 00 25020	610	300,0	300,0
Мероприятия по организации и проведению культурно - массовых и других мероприятий в рамках подпрограммы «Организация досуга» муниципальной программы города Волгодонска «Развитие культуры города Волгодонска» (Субсидии автономным учреждениям)	906	08	01	01 3 00 25020	620	3 655,0	3 655,0
Расходы на выплаты по оплате труда работников органов местного самоуправления и отраслевых (функциональных) органов Администрации города Волгодонска в рамках подпрограммы «Обеспечение реализации муниципальной программы» муниципальной программы города Волгодонска «Развитие культуры города Волгодонска» (Расходы на выплаты персоналу государственных (муниципальных) органов)	906	08	04	01 4 00 00110	120	5 068,2	5 209,3
Расходы на обеспечение функций органов местного самоуправления и отраслевых (функциональных) органов Администрации города Волгодонска в рамках подпрограммы «Обеспечение реализации муниципальной программы» муниципальной программы города Волгодонска «Развитие культуры города Волгодонска» (Расходы на выплаты персоналу государственных (муниципальных) органов)	906	08	04	01 4 00 00190	120	2,7	2,7
Расходы на обеспечение функций органов местного самоуправления и отраслевых (функциональных) органов Администрации города Волгодонска в рамках подпрограммы «Обеспечение реализации муниципальной программы» муниципальной программы города Волгодонска «Развитие культуры города Волгодонска» (Иные закупки товаров, работ и услуг для обеспечения государственных (муниципальных) нужд)	906	08	04	01 4 00 00190	240	483,0	483,0
Расходы на обеспечение первичных мер пожарной безопасности в рамках подпрограммы «Обеспечение реализации муниципальной программы» муниципальной программы города Волгодонска «Развитие культуры города Волгодонска» (Иные закупки товаров, работ и услуг для обеспечения государственных (муниципальных) нужд)	906	08	04	01 4 00 25010	240	11,0	11,0
Расходы на информационное, программное и материально - техническое обеспечение в рамках подпрограммы «Обеспечение реализации муниципальной программы» муниципальной программы города Волгодонска «Развитие культуры города Волгодонска» (Иные закупки товаров, работ и услуг для обеспечения государственных (муниципальных) нужд)	906	08	04	01 4 00 25040	240	266,7	266,7
Расходы на содержание групп (службы) по централизованному обслуживанию муниципальных учреждений в рамках подпрограммы «Обеспечение реализации муниципальной программы» муниципальной программы города Волгодонска «Развитие культуры города Волгодонска» (Расходы на выплаты персоналу государственных (муниципальных) органов)	906	08	04	01 4 00 25090	120	3 321,6	3 429,4
Расходы на содержание групп (службы) по централизованному обслуживанию муниципальных учреждений в рамках подпрограммы «Обеспечение реализации муниципальной программы» муниципальной программы города Волгодонска «Развитие культуры города Волгодонска» (Иные закупки товаров, работ и услуг для обеспечения государственных (муниципальных) нужд)	906	08	04	01 4 00 25090	240	112,1	112,1
Управление образования г.Волгодонска	907					1 479 838,8	1 521 650,6
Премии главы Администрации города Волгодонска лучшим педагогическим работникам муниципальных образовательных учреждений в рамках подпрограммы «Охрана семьи и детства, другие вопросы в сфере образования» муниципальной программы города Волгодонска «Развитие образования в городе Волгодонске» (Премии и гранты)	907	01	13	06 4 00 12010	350	488,3	488,3
Реализация направления расходов в рамках подпрограммы «Охрана семьи и детства, другие вопросы в сфере образования» муниципальной программы города Волгодонска «Развитие образования в городе Волгодонске» (Исполнение судебных актов)	907	01	13	06 4 00 99990	830	128,7	128,7
Реализация направления расходов в рамках подпрограммы «Охрана семьи и детства, другие вопросы в сфере образования» муниципальной программы города Волгодонска «Развитие образования в городе Волгодонске» (Уплата налогов, сборов и иных платежей)	907	01	13	06 4 00 99990	850	916,1	916,1
Расходы на обеспечение деятельности (оказание услуг) муниципальных учреждений в рамках подпрограммы «Дошкольное образование» муниципальной программы города Волгодонска «Развитие образования в городе Волгодонске» (Субсидии бюджетным учреждениям)	907	07	01	06 1 00 00590	610	205 634,1	208 015,5
Расходы на обеспечение первичных мер пожарной безопасности в рамках подпрограммы «Дошкольное образование» муниципальной программы города Волгодонска «Развитие образования в городе Волгодонске» (Субсидии бюджетным учреждениям)	907	07	01	06 1 00 25010	610	3 969,8	3 969,8
Расходы на обеспечение государственных гарантий реализации прав на получение общедоступного и бесплатного дошкольного образования в муниципальных дошкольных образовательных организациях, включая расходы на оплату труда, приобретение учебников и учебных пособий, средств обучения, игр, игрушек (за исключением расходов на содержание зданий и оплату коммунальных услуг) в рамках подпрограммы «Дошкольное образование» муниципальной программы города Волгодонска «Развитие образования в городе Волгодонске» (Субсидии бюджетным учреждениям)	907	07	01	06 1 00 72020	610	388 157,5	400 086,8
Расходы на обеспечение деятельности (оказание услуг) муниципальных учреждений в рамках подпрограммы «Общее образование» муниципальной программы города Волгодонска «Развитие образования в городе Волгодонске» (Субсидии бюджетным учреждениям)	907	07	02	06 2 00 00590	610	192 478,8	193 750,0
Расходы на обеспечение первичных мер пожарной безопасности в рамках подпрограммы «Общее образование» муниципальной программы города Волгодонска «Развитие образования в городе Волгодонске» (Субсидии бюджетным учреждениям)	907	07	02	06 2 00 25010	610	2 344,7	2 344,7
Организация и проведение мероприятий с детьми в рамках подпрограммы «Общее образование» муниципальной программы города Волгодонска «Развитие образования в городе Волгодонске» (Субсидии бюджетным учреждениям)	907	07	02	06 2 00 25520	610	700,4	700,4
Расходы на обеспечение государственных гарантий реализации прав на получение общедоступного и бесплатного дошкольного, начального общего, основного общего, среднего общего образования в муниципальных общеобразовательных организациях, обеспечение дополнительного образования детей в муниципальных общеобразовательных организациях, включая расходы на оплату труда, приобретение учебников и учебных пособий, средств обучения, игр, игрушек (за исключением расходов на содержание зданий и оплату коммунальных услуг) в рамках подпрограммы «Общее образование» муниципальной программы города Волгодонска «Развитие образования в городе Волгодонске» (Субсидии бюджетным учреждениям)	907	07	02	06 2 00 72030	610	418 047,6	438 064,4
Расходы на реализацию проекта «Всеобуч по плаванию» в рамках подпрограммы «Общее образование» муниципальной программы города Волгодонска «Развитие образования в городе Волгодонске» (Субсидии бюджетным учреждениям)	907	07	02	06 2 00 73110	610	1 558,9	1 558,9

Наименование	Мин	Рз	ПР	ЦСР	ВР	Плановый период	
						2018 год	2019 год
Софинансирование расходов на реализацию проекта «Всеобуч по плаванию» в рамках подпрограммы «Общее образование» муниципальной программы города Волгодонска «Развитие образования в городе Волгодонске» (Субсидии бюджетным учреждениям)	907	07	02	06 2 00 S3110	610	627,5	627,5
Расходы на обеспечение деятельности (оказание услуг) муниципальных учреждений в рамках подпрограммы «Дополнительное образование детей» муниципальной программы города Волгодонска «Развитие образования в городе Волгодонске» (Субсидии бюджетным учреждениям)	907	07	03	06 3 00 00590	610	135 016,5	137 908,5
Расходы на обеспечение первичных мер пожарной безопасности в рамках подпрограммы «Дополнительное образование детей» муниципальной программы города Волгодонска «Развитие образования в городе Волгодонске» (Субсидии бюджетным учреждениям)	907	07	03	06 3 00 25010	610	1 213,1	1 213,1
Организация и проведение мероприятий с детьми в рамках подпрограммы «Дополнительное образование детей» муниципальной программы города Волгодонска «Развитие образования в городе Волгодонске» (Субсидии бюджетным учреждениям)	907	07	03	06 3 00 25520	610	926,9	926,9
Расходы на организацию отдыха детей в каникулярное время в рамках подпрограммы «Общее образование» муниципальной программы города Волгодонска «Развитие образования в городе Волгодонске» (Субсидии бюджетным учреждениям)	907	07	07	06 2 00 73130	610	5 855,4	6 089,6
Софинансирование расходов на организацию отдыха детей в каникулярное время в рамках подпрограммы «Общее образование» муниципальной программы города Волгодонска «Развитие образования в городе Волгодонске» (Субсидии бюджетным учреждениям)	907	07	07	06 2 00 S3130	610	2 356,9	2 451,2
Расходы на обеспечение деятельности (оказание услуг) муниципальных учреждений в рамках подпрограммы «Дополнительное образование детей» муниципальной программы города Волгодонска «Развитие образования в городе Волгодонске» (Субсидии бюджетным учреждениям)	907	07	09	06 3 00 00590	610	6 937,2	7 029,8
Расходы на обеспечение первичных мер пожарной безопасности в рамках подпрограммы «Дополнительное образование детей» муниципальной программы города Волгодонска «Развитие образования в городе Волгодонске» (Субсидии бюджетным учреждениям)	907	07	09	06 3 00 25010	610	53,2	53,2
Расходы на выплаты по оплате труда работников органов местного самоуправления и отраслевых (функциональных) органов Администрации города Волгодонска в рамках подпрограммы «Охрана семьи и детства, другие вопросы в сфере образования» муниципальной программы города Волгодонска «Развитие образования в городе Волгодонске» (Расходы на выплаты персоналу государственных (муниципальных) органов)	907	07	09	06 4 00 00110	120	11 154,7	11 476,5
Расходы на обеспечение функций органов местного самоуправления и отраслевых (функциональных) органов Администрации города Волгодонска в рамках подпрограммы «Охрана семьи и детства, другие вопросы в сфере образования» муниципальной программы города Волгодонска «Развитие образования в городе Волгодонске» (Расходы на выплаты персоналу государственных (муниципальных) органов)	907	07	09	06 4 00 00190	120	33,4	33,4
Расходы на обеспечение функций органов местного самоуправления и отраслевых (функциональных) органов Администрации города Волгодонска в рамках подпрограммы «Охрана семьи и детства, другие вопросы в сфере образования» муниципальной программы города Волгодонска «Развитие образования в городе Волгодонске» (Иные закупки товаров, работ и услуг для обеспечения государственных (муниципальных) нужд)	907	07	09	06 4 00 00190	240	1 302,7	1 302,7
Расходы на обеспечение деятельности (оказание услуг) муниципальных учреждений в рамках подпрограммы «Охрана семьи и детства, другие вопросы в сфере образования» муниципальной программы города Волгодонска «Развитие образования в городе Волгодонске» (Субсидии бюджетным учреждениям)	907	07	09	06 4 00 00590	610	4 837,7	4 974,9
Расходы на обеспечение первичных мер пожарной безопасности в рамках подпрограммы «Охрана семьи и детства, другие вопросы в сфере образования» муниципальной программы города Волгодонска «Развитие образования в городе Волгодонске» (Иные закупки товаров, работ и услуг для обеспечения государственных (муниципальных) нужд)	907	07	09	06 4 00 25010	240	62,0	62,0
Расходы на обеспечение первичных мер пожарной безопасности в рамках подпрограммы «Охрана семьи и детства, другие вопросы в сфере образования» муниципальной программы города Волгодонска «Развитие образования в городе Волгодонске» (Субсидии бюджетным учреждениям)	907	07	09	06 4 00 25010	610	12,6	12,6
Расходы на организацию повышения квалификации в рамках подпрограммы «Охрана семьи и детства, другие вопросы в сфере образования» муниципальной программы города Волгодонска «Развитие образования в городе Волгодонске» (Иные закупки товаров, работ и услуг для обеспечения государственных (муниципальных) нужд)	907	07	09	06 4 00 25030	240	43,9	43,9
Расходы на информационное, программное и материально - техническое обеспечение в рамках подпрограммы «Охрана семьи и детства, другие вопросы в сфере образования» муниципальной программы города Волгодонска «Развитие образования в городе Волгодонске» (Иные закупки товаров, работ и услуг для обеспечения государственных (муниципальных) нужд)	907	07	09	06 4 00 25040	240	1 125,3	1 125,3
Расходы на содержание групп (службы) по централизованному обслуживанию муниципальных учреждений в рамках подпрограммы «Охрана семьи и детства, другие вопросы в сфере образования» муниципальной программы города Волгодонска «Развитие образования в городе Волгодонске» (Расходы на выплаты персоналу государственных (муниципальных) органов)	907	07	09	06 4 00 25090	120	12 468,1	12 850,4
Расходы на содержание групп (службы) по централизованному обслуживанию муниципальных учреждений в рамках подпрограммы «Охрана семьи и детства, другие вопросы в сфере образования» муниципальной программы города Волгодонска «Развитие образования в городе Волгодонске» (Иные закупки товаров, работ и услуг для обеспечения государственных (муниципальных) нужд)	907	07	09	06 4 00 25090	240	492,6	492,6
Расходы на осуществление полномочий по организации и осуществлению деятельности по опеке и попечительству в соответствии со статьей 6 Областного закона от 26 декабря 2007 года № 830-ЗС «Об организации опеки и попечительства в Ростовской области» в рамках подпрограммы «Охрана семьи и детства, другие вопросы в сфере образования» муниципальной программы города Волгодонска «Развитие образования в городе Волгодонске» (Расходы на выплаты персоналу государственных (муниципальных) органов)	907	07	09	06 4 00 72040	120	4 482,9	4 608,4
Расходы на осуществление полномочий по организации и осуществлению деятельности по опеке и попечительству в соответствии со статьей 6 Областного закона от 26 декабря 2007 года № 830-ЗС «Об организации опеки и попечительства в Ростовской области» в рамках подпрограммы «Охрана семьи и детства, другие вопросы в сфере образования» муниципальной программы города Волгодонска «Развитие образования в городе Волгодонске» (Иные закупки товаров, работ и услуг для обеспечения государственных (муниципальных) нужд)	907	07	09	06 4 00 72040	240	381,9	381,9
Реализация направления расходов в рамках подпрограммы «Охрана семьи и детства, другие вопросы в сфере образования» муниципальной программы города Волгодонска «Развитие образования в городе Волгодонске» (Иные закупки товаров, работ и услуг для обеспечения государственных (муниципальных) нужд)	907	07	09	06 4 00 99990	240	256,6	256,6
Расходы на осуществление полномочий по выплате компенсации родительской платы за присмотр и уход за детьми в образовательной организации, реализующей образовательную программу дошкольного образования в рамках подпрограммы «Дошкольное образование» муниципальной программы города Волгодонска «Развитие образования в городе Волгодонске» (Иные закупки товаров, работ и услуг для обеспечения государственных (муниципальных) нужд)	907	10	04	06 1 00 72180	240	893,9	893,9
Расходы на осуществление полномочий по выплате компенсации родительской платы за присмотр и уход за детьми в образовательной организации, реализующей образовательную программу дошкольного образования в рамках подпрограммы «Дошкольное образование» муниципальной программы города Волгодонска «Развитие образования в городе Волгодонске» (Социальные выплаты гражданам, кроме публичных нормативных социальных выплат)	907	10	04	06 1 00 72180	320	44 696,0	44 696,0
Расходы на осуществление полномочий по назначению и выплате единовременного пособия при всех формах устройства детей, лишенных родительского попечения, в семью в рамках подпрограммы «Охрана семьи и детства, другие вопросы в сфере образования» муниципальной программы города Волгодонска «Развитие образования в городе Волгодонске» (Иные закупки товаров, работ и услуг для обеспечения государственных (муниципальных) нужд)	907	10	04	06 4 00 52600	240	2,5	1,9
Расходы на осуществление полномочий по назначению и выплате единовременного пособия при всех формах устройства детей, лишенных родительского попечения, в семью в рамках подпрограммы «Охрана семьи и детства, другие вопросы в сфере образования» муниципальной программы города Волгодонска «Развитие образования в городе Волгодонске» (Социальные выплаты гражданам, кроме публичных нормативных социальных выплат)	907	10	04	06 4 00 52600	320	700,5	700,5
Расходы на осуществление полномочий по предоставлению мер социальной поддержки граждан, усыновивших (удочеривших) ребенка (детей), в части назначения и выплаты единовременного денежного пособия в рамках подпрограммы «Охрана семьи и детства, другие вопросы в сфере образования» муниципальной программы города Волгодонска «Развитие образования в городе Волгодонске» (Социальные выплаты гражданам, кроме публичных нормативных социальных выплат)	907	10	04	06 4 00 72220	320	270,0	270,0
Расходы на осуществление полномочий по предоставлению мер социальной поддержки детей-сирот и детей, оставшихся без попечения родителей, лиц из числа детей-сирот и детей, оставшихся без попечения родителей, предусмотренных пунктами 1, 11, 12, 13 статьи 132 Областного закона от 22 октября 2004 года № 165-ЗС «О социальной поддержке детства в Ростовской области» в рамках подпрограммы «Охрана семьи и детства, другие вопросы в сфере образования» муниципальной программы города Волгодонска «Развитие образования в городе Волгодонске» (Социальные выплаты гражданам, кроме публичных нормативных социальных выплат)	907	10	04	06 4 00 72420	320	29 209,9	31 143,7
Департамент труда и социального развития Администрации города Волгодонска	913					965 973,3	990 487,5
Реализация направления расходов в рамках подпрограммы «Социальная поддержка населения» муниципальной программы города Волгодонска «Социальная поддержка граждан Волгодонска» (Уплата налогов, сборов и иных платежей)	913	01	13	08 1 00 99990	850	359,1	359,1
Расходы на осуществление полномочий по организации и обеспечению отдыха и оздоровления детей, за исключением детей-сирот, детей, оставшихся без попечения родителей, детей, находящихся в социально опасном положении, и одаренных детей, проживающих в малоимущих семьях в рамках подпрограммы «Социальная поддержка населения» муниципальной программы города Волгодонска «Социальная поддержка граждан Волгодонска» (Иные закупки товаров, работ и услуг для обеспечения государственных (муниципальных) нужд)	913	07	07	08 1 00 72200	240	56,8	57,7
Расходы на осуществление полномочий по организации и обеспечению отдыха и оздоровления детей, за исключением детей-сирот, детей, оставшихся без попечения родителей, детей, находящихся в социально опасном положении, и одаренных детей, проживающих в малоимущих семьях в рамках подпрограммы «Социальная поддержка населения» муниципальной программы города Волгодонска «Социальная поддержка граждан Волгодонска» (Социальные выплаты гражданам, кроме публичных нормативных социальных выплат)	913	07	07	08 1 00 72200	320	22 722,2	23 632,4
Обеспечение мер социальной поддержки гражданам в форме предоставления доплаты к пенсии почетным гражданам города Волгодонска в рамках подпрограммы «Социальная поддержка населения» муниципальной программы города Волгодонска «Социальная поддержка граждан Волгодонска» (Иные закупки товаров, работ и услуг для обеспечения государственных (муниципальных) нужд)	913	10	01	08 1 00 12020	240	2,9	2,9
Обеспечение мер социальной поддержки гражданам в форме предоставления доплаты к пенсии почетным гражданам города Волгодонска в рамках подпрограммы «Социальная поддержка населения» муниципальной программы города Волгодонска «Социальная поддержка граждан Волгодонска» (Публичные нормативные социальные выплаты гражданам)	913	10	01	08 1 00 12020	310	300,0	300,0
Ежемесячная доплата к государственной пенсии депутатам Волгодонской городской Думы в рамках подпрограммы «Социальная поддержка населения» муниципальной программы города Волгодонска «Социальная поддержка граждан Волгодонска» (Социальные выплаты гражданам, кроме публичных нормативных социальных выплат)	913	10	01	08 1 00 12040	320	72,0	72,0
Расходы на выплату пенсий за выслугу лет муниципальным служащим города в рамках подпрограммы «Социальная поддержка населения» муниципальной программы города Волгодонска «Социальная поддержка граждан Волгодонска» (Иные закупки товаров, работ и услуг для обеспечения государственных (муниципальных) нужд)	913	10	01	08 1 00 12070	240	101,3	101,3
Расходы на выплату пенсий за выслугу лет муниципальным служащим города в рамках подпрограммы «Социальная поддержка населения» муниципальной программы города Волгодонска «Социальная поддержка граждан Волгодонска» (Социальные выплаты гражданам, кроме публичных нормативных социальных выплат)	913	10	01	08 1 00 12070	320	10 440,6	10 440,6
Расходы на обеспечение деятельности (оказание услуг) муниципальных учреждений в рамках подпрограммы «Социальное обслуживание населения» муниципальной программы города Волгодонска «Социальная поддержка граждан Волгодонска» (Субсидии бюджетным учреждениям)	913	10	02	08 2 00 00590	610	2 199,4	2 199,4
Расходы на обеспечение первичных мер пожарной безопасности в рамках подпрограммы «Социальное обслуживание населения» муниципальной программы города Волгодонска «Социальная поддержка граждан Волгодонска» (Субсидии бюджетным учреждениям)	913	10	02	08 2 00 25010	610	187,2	187,2
Расходы на организацию и проведение конкурсов, конкурсов профессионального мастерства в рамках подпрограммы «Социальное обслуживание населения» муниципальной программы города Волгодонска «Социальная поддержка граждан Волгодонска» (Субсидии бюджетным учреждениям)	913	10	02	08 2 00 25060	610	100,0	100,0
Расходы на осуществление государственных полномочий в сфере социального обслуживания, предусмотренных пунктами 2, 3, 4 и 5 части 1 статьи 6 Областного закона от 3 сентября 2014 года № 222-ЗС «О социальном обслуживании граждан в Ростовской области» в рамках подпрограммы «Социальное обслуживание населения» муниципальной программы города Волгодонска «Социальная поддержка граждан Волгодонска» (Субсидии бюджетным учреждениям)	913	10	02	08 2 00 72260	610	71 114,8	73 151,3
Расходы на обеспечение доступности к объектам социальной инфраструктуры граждан с ограниченными физическими возможностями в рамках подпрограммы «Доступная среда» муниципальной программы города Волгодонска «Социальная поддержка граждан Волгодонска» (Субсидии бюджетным учреждениям)	913	10	02	08 3 00 25130	610	650,0	650,0
Расходы на организацию и проведение мероприятий «Забота» по предоставлению дополнительных мер социальной поддержки гражданам города, находящимся в трудной жизненной ситуации в рамках подпрограммы «Социальная поддержка населения» муниципальной программы города Волгодонска «Социальная поддержка граждан Волгодонска» (Иные закупки товаров, работ и услуг для обеспечения государственных (муниципальных) нужд)	913	10	03	08 1 00 25120	240	1 183,0	1 183,0
Расходы на организацию и проведение мероприятий «Забота» по предоставлению дополнительных мер социальной поддержки гражданам города, находящимся в трудной жизненной ситуации в рамках подпрограммы «Социальная поддержка населения» муниципальной программы города Волгодонска «Социальная поддержка граждан Волгодонска» (Социальные выплаты гражданам, кроме публичных нормативных социальных выплат)	913	10	03	08 1 00 25120	320	3 636,8	3 636,8
Расходы на организацию и проведение мероприятий «Забота» по предоставлению дополнительных мер социальной поддержки гражданам города, находящимся в трудной жизненной ситуации в рамках подпрограммы «Социальная поддержка населения» муниципальной программы города Волгодонска «Социальная поддержка граждан Волгодонска» (Субсидии бюджетным учреждениям)	913	10	03	08 1 00 25120	610	258,1	258,1
Расходы на предоставление льготного проезда отдельным категориям граждан, определенным органами местного самоуправления города Волгодонска в рамках подпрограммы «Социальная поддержка населения» муниципальной программы города Волгодонска «Социальная поддержка граждан Волгодонска» (Социальные выплаты гражданам, кроме публичных нормативных социальных выплат)	913	10	03	08 1 00 25330	320	4 000,0	4 000,0
Расходы на осуществление переданных полномочий Российской Федерации по предоставлению отдельных мер социальной поддержки граждан, подвергшихся воздействию радиации в рамках подпрограммы «Социальная поддержка населения» муниципальной программы города Волгодонска «Социальная поддержка граждан Волгодонска» (Иные закупки товаров, работ и услуг для обеспечения государственных (муниципальных) нужд)	913	10	03	08 1 00 51370	240	107,6	107,6
Расходы на осуществление переданных полномочий Российской Федерации по предоставлению отдельных мер социальной поддержки граждан, подвергшихся воздействию радиации в рамках подпрограммы «Социальная поддержка населения» муниципальной программы города Волгодонска «Социальная поддержка граждан Волгодонска» (Социальные выплаты гражданам, кроме публичных нормативных социальных выплат)	913	10	03	08 1 00 51370	320	11 093,0	11 093,0
Расходы на осуществление переданного полномочия Российской Федерации по осуществлению ежегодной денежной выплаты лицам, награжденным нагрудным знаком «Почетный донор России» в рамках подпрограммы «Социальная поддержка населения» муниципальной программы города Волгодонска «Социальная поддержка граждан Волгодонска» (Иные закупки товаров, работ и услуг для обеспечения государственных (муниципальных) нужд)	913	10	03	08 1 00 52200	240	89,6	89,6
Расходы на осуществление переданного полномочия Российской Федерации по осуществлению ежегодной денежной выплаты лицам, награжденным нагрудным знаком «Почетный донор России» в рамках подпрограммы «Социальная поддержка населения» муниципальной программы города Волгодонска «Социальная поддержка граждан Волгодонска» (Социальные выплаты гражданам, кроме публичных нормативных социальных выплат)	913	10	03	08 1 00 52200	320	9 237,8	9 237,8
Расходы на оплату жилищно-коммунальных услуг отдельным категориям граждан в рамках подпрограммы «Социальная поддержка населения» муниципальной программы города Волгодонска «Социальная поддержка граждан Волгодонска» (Иные закупки товаров, работ и услуг для обеспечения государственных (муниципальных) нужд)	913	10	03	08 1 00 52500	240	1 163,4	1 163,3
Расходы на оплату жилищно-коммунальных услуг отдельным категориям граждан в рамках подпрограммы «Социальная поддержка населения» муниципальной программы города Волгодонска «Социальная поддержка граждан Волгодонска» (Социальные выплаты гражданам, кроме публичных нормативных социальных выплат)	913	10	03	08 1 00 52500	320	115 176,9	115 163,7
Расходы на осуществление полномочий по предоставлению мер социальной поддержки ветеранов труда и граждан, приравненных к ним, в том числе по организации приема и оформления документов, необходимых для присвоения звания «Ветеран труда», за исключением проезда на железнодорожном и водном транспорте пригородного сообщения и на автомобильном транспорте пригородного межмуниципального и междугородного внутриобластного сообщений в рамках подпрограммы «Социальная поддержка населения» муниципальной программы города Волгодонска «Социальная поддержка граждан Волгодонска» (Иные закупки товаров, работ и услуг для обеспечения государственных (муниципальных) нужд)	913	10	03	08 1 00 72050	240	2 034,0	2 111,1

Наименование	Мин	Рз	ПР	ЦСР	ВР	Плановый период	
						2018 год	2019 год
Расходы на осуществление полномочий по предоставлению мер социальной поддержки ветеранов труда и граждан, приравненных к ним, в том числе по организации приема и оформления документов, необходимых для присвоения звания «Ветеран труда», за исключением проезда на железнодорожном и водном транспорте пригородного сообщения и на автомобильном транспорте пригородного межмуниципального и междугородного внутриобластного сообщений в рамках подпрограммы «Социальная поддержка населения» муниципальной программы города Волгодонска «Социальная поддержка граждан Волгодонска» (Социальные выплаты гражданам, кроме публичных нормативных социальных выплат)	913	10	03	08 1 00 72050	320	206 260,2	213 595,7
Расходы на осуществление полномочий по предоставлению мер социальной поддержки тружеников тыла, за исключением проезда на железнодорожном и водном транспорте пригородного сообщения и на автомобильном транспорте пригородного межмуниципального и междугородного внутриобластного сообщений в рамках подпрограммы «Социальная поддержка населения» муниципальной программы города Волгодонска «Социальная поддержка граждан Волгодонска» (Социальные выплаты гражданам, кроме публичных нормативных социальных выплат)	913	10	03	08 1 00 72060	320	1 349,5	1 362,5
Расходы на осуществление полномочий по предоставлению мер социальной поддержки реабилитированных лиц, лиц, признанных пострадавшими от политических репрессий, и членов их семей, за исключением проезда на пригородном железнодорожном, водном транспорте и автомобильном транспорте пригородного межмуниципального сообщения в рамках подпрограммы «Социальная поддержка населения» муниципальной программы города Волгодонска «Социальная поддержка граждан Волгодонска» (Иные закупки товаров, работ и услуг для обеспечения государственных (муниципальных) нужд)	913	10	03	08 1 00 72070	240	65,3	68,0
Расходы на осуществление полномочий по предоставлению мер социальной поддержки реабилитированных лиц, лиц, признанных пострадавшими от политических репрессий, и членов их семей, за исключением проезда на пригородном железнодорожном, водном транспорте и автомобильном транспорте пригородного межмуниципального сообщения в рамках подпрограммы «Социальная поддержка населения» муниципальной программы города Волгодонска «Социальная поддержка граждан Волгодонска» (Социальные выплаты гражданам, кроме публичных нормативных социальных выплат)	913	10	03	08 1 00 72070	320	7 004,8	7 268,9
Расходы на осуществление полномочий по предоставлению мер социальной поддержки ветеранов труда Ростовской области, в том числе по организации приема и оформления документов, необходимых для присвоения звания «Ветеран труда Ростовской области», за исключением проезда на железнодорожном и водном транспорте пригородного сообщения и на автомобильном транспорте пригородного межмуниципального и междугородного внутриобластного сообщений в рамках подпрограммы «Социальная поддержка населения» муниципальной программы города Волгодонска «Социальная поддержка граждан Волгодонска» (Иные закупки товаров, работ и услуг для обеспечения государственных (муниципальных) нужд)	913	10	03	08 1 00 72080	240	557,4	578,1
Расходы на осуществление полномочий по предоставлению мер социальной поддержки ветеранов труда Ростовской области, в том числе по организации приема и оформления документов, необходимых для присвоения звания «Ветеран труда Ростовской области», за исключением проезда на железнодорожном и водном транспорте пригородного сообщения и на автомобильном транспорте пригородного межмуниципального и междугородного внутриобластного сообщений в рамках подпрограммы «Социальная поддержка населения» муниципальной программы города Волгодонска «Социальная поддержка граждан Волгодонска» (Социальные выплаты гражданам, кроме публичных нормативных социальных выплат)	913	10	03	08 1 00 72080	320	70 017,2	72 465,1
Расходы на осуществление полномочий по предоставлению гражданам в целях оказания социальной поддержки субсидий на оплату жилых помещений и коммунальных услуг в рамках подпрограммы «Социальная поддержка населения» муниципальной программы города Волгодонска «Социальная поддержка граждан Волгодонска» (Иные закупки товаров, работ и услуг для обеспечения государственных (муниципальных) нужд)	913	10	03	08 1 00 72100	240	1 831,9	1 907,0
Расходы на осуществление полномочий по предоставлению гражданам в целях оказания социальной поддержки субсидий на оплату жилых помещений и коммунальных услуг в рамках подпрограммы «Социальная поддержка населения» муниципальной программы города Волгодонска «Социальная поддержка граждан Волгодонска» (Социальные выплаты гражданам, кроме публичных нормативных социальных выплат)	913	10	03	08 1 00 72100	320	188 849,7	196 592,6
Расходы на осуществление полномочий по предоставлению материальной и иной помощи для погребения в рамках подпрограммы «Социальная поддержка населения» муниципальной программы города Волгодонска «Социальная поддержка граждан Волгодонска» (Иные закупки товаров, работ и услуг для обеспечения государственных (муниципальных) нужд)	913	10	03	08 1 00 72120	240	12,3	12,9
Расходы на осуществление полномочий по предоставлению материальной и иной помощи для погребения в рамках подпрограммы «Социальная поддержка населения» муниципальной программы города Волгодонска «Социальная поддержка граждан Волгодонска» (Социальные выплаты гражданам, кроме публичных нормативных социальных выплат)	913	10	03	08 1 00 72120	320	1 460,2	1 518,5
Расходы на осуществление полномочий по предоставлению мер социальной поддержки детей из многодетных семей в рамках подпрограммы «Социальная поддержка населения» муниципальной программы города Волгодонска «Социальная поддержка граждан Волгодонска» (Иные закупки товаров, работ и услуг для обеспечения государственных (муниципальных) нужд)	913	10	03	08 1 00 72150	240	176,3	183,6
Расходы на осуществление полномочий по предоставлению мер социальной поддержки детей из многодетных семей в рамках подпрограммы «Социальная поддержка населения» муниципальной программы города Волгодонска «Социальная поддержка граждан Волгодонска» (Социальные выплаты гражданам, кроме публичных нормативных социальных выплат)	913	10	03	08 1 00 72150	320	18 171,6	18 923,5
Расходы на осуществление полномочий по предоставлению мер социальной поддержки детей первого-второго года жизни из малоимущих семей в рамках подпрограммы «Социальная поддержка населения» муниципальной программы города Волгодонска «Социальная поддержка граждан Волгодонска» (Иные закупки товаров, работ и услуг для обеспечения государственных (муниципальных) нужд)	913	10	03	08 1 00 72160	240	149,6	155,7
Расходы на осуществление полномочий по предоставлению мер социальной поддержки детей первого-второго года жизни из малоимущих семей в рамках подпрограммы «Социальная поддержка населения» муниципальной программы города Волгодонска «Социальная поддержка граждан Волгодонска» (Социальные выплаты гражданам, кроме публичных нормативных социальных выплат)	913	10	03	08 1 00 72160	320	15 415,9	16 047,1
Расходы на осуществление полномочий по выплате ежемесячного пособия на ребенка в рамках подпрограммы «Социальная поддержка населения» муниципальной программы города Волгодонска «Социальная поддержка граждан Волгодонска» (Социальные выплаты гражданам, кроме публичных нормативных социальных выплат)	913	10	03	08 1 00 72170	320	54 665,4	57 441,0
Расходы на осуществление полномочий по предоставлению мер социальной поддержки малоимущих семей, имеющих детей и проживающих на территории Ростовской области, в виде предоставления регионального материнского капитала в рамках подпрограммы «Социальная поддержка населения» муниципальной программы города Волгодонска «Социальная поддержка граждан Волгодонска» (Иные закупки товаров, работ и услуг для обеспечения государственных (муниципальных) нужд)	913	10	03	08 1 00 72210	240	50,0	50,0
Расходы на осуществление полномочий по предоставлению мер социальной поддержки малоимущих семей, имеющих детей и проживающих на территории Ростовской области, в виде предоставления регионального материнского капитала в рамках подпрограммы «Социальная поддержка населения» муниципальной программы города Волгодонска «Социальная поддержка граждан Волгодонска» (Социальные выплаты гражданам, кроме публичных нормативных социальных выплат)	913	10	03	08 1 00 72210	320	7 216,8	7 216,8
Расходы на осуществление полномочий по предоставлению мер социальной поддержки беременных женщин из малоимущих семей, кормящих матерей и детей в возрасте до трех лет из малоимущих семей в рамках подпрограммы «Социальная поддержка населения» муниципальной программы города Волгодонска «Социальная поддержка граждан Волгодонска» (Иные закупки товаров, работ и услуг для обеспечения государственных (муниципальных) нужд)	913	10	03	08 1 00 72240	240	7,1	7,4
Расходы на осуществление полномочий по предоставлению мер социальной поддержки беременных женщин из малоимущих семей, кормящих матерей и детей в возрасте до трех лет из малоимущих семей в рамках подпрограммы «Социальная поддержка населения» муниципальной программы города Волгодонска «Социальная поддержка граждан Волгодонска» (Социальные выплаты гражданам, кроме публичных нормативных социальных выплат)	913	10	03	08 1 00 72240	320	729,1	759,3
Расходы на выплату инвалидам компенсаций страховых премий по договорам обязательного страхования гражданской ответственности владельцев транспортных средств в соответствии с Федеральным законом от 25 апреля 2002 года № 40 - ФЗ «Об обязательном страховании гражданской ответственности владельцев транспортных средств» в рамках подпрограммы «Доступная среда» муниципальной программы города Волгодонска «Социальная поддержка граждан Волгодонска» (Иные закупки товаров, работ и услуг для обеспечения государственных (муниципальных) нужд)	913	10	03	08 3 00 52800	240	0,6	0,6
Расходы на выплату инвалидам компенсаций страховых премий по договорам обязательного страхования гражданской ответственности владельцев транспортных средств в соответствии с Федеральным законом от 25 апреля 2002 года № 40 - ФЗ «Об обязательном страховании гражданской ответственности владельцев транспортных средств» в рамках подпрограммы «Доступная среда» муниципальной программы города Волгодонска «Социальная поддержка граждан Волгодонска» (Социальные выплаты гражданам, кроме публичных нормативных социальных выплат)	913	10	03	08 3 00 52800	320	56,3	56,3
Расходы на выплату единовременного пособия беременной жене военнослужащего, проходящего военную службу по призыву, а также ежемесячного пособия на ребенка военнослужащего, проходящего военную службу по призыву, в соответствии с Федеральным законом от 19 мая 1995 года № 81-ФЗ «О государственных пособиях гражданам, имеющим детей» в рамках подпрограммы «Социальная поддержка населения» муниципальной программы города Волгодонска «Социальная поддержка граждан Волгодонска» (Социальные выплаты гражданам, кроме публичных нормативных социальных выплат)	913	10	04	08 1 00 52700	320	426,4	443,3
Расходы на выплату государственных пособий лицам, не подлежащим обязательному социальному страхованию на случай временной нетрудоспособности и в связи с материнством, и лицам, уволенным в связи с ликвидацией организаций (прекращением деятельности, полномочий физическими лицами), в соответствии с Федеральным законом от 19 мая 1995 года № 81-ФЗ «О государственных пособиях гражданам, имеющим детей» в рамках подпрограммы «Социальная поддержка населения» муниципальной программы города Волгодонска «Социальная поддержка граждан Волгодонска» (Социальные выплаты гражданам, кроме публичных нормативных социальных выплат)	913	10	04	08 1 00 53800	320	57 871,3	58 480,3
Расходы на осуществление полномочий по предоставлению мер социальной поддержки семей, имеющих детей и проживающих на территории Ростовской области, в виде ежемесячной денежной выплаты в размере определенного в Ростовской области прожиточного минимума для детей, назначаемой в случае рождения после 31 декабря 2012 года третьего ребенка или последующих детей до достижения ребенком возраста трех лет в рамках подпрограммы «Социальная поддержка населения» муниципальной программы города Волгодонска «Социальная поддержка граждан Волгодонска» (Иные закупки товаров, работ и услуг для обеспечения государственных (муниципальных) нужд)	913	10	04	08 1 00 R0840	240	821,2	777,9
Расходы на осуществление полномочий по предоставлению мер социальной поддержки семей, имеющих детей и проживающих на территории Ростовской области, в виде ежемесячной денежной выплаты в размере определенного в Ростовской области прожиточного минимума для детей, назначаемой в случае рождения после 31 декабря 2012 года третьего ребенка или последующих детей до достижения ребенком возраста трех лет в рамках подпрограммы «Социальная поддержка населения» муниципальной программы города Волгодонска «Социальная поддержка граждан Волгодонска» (Социальные выплаты гражданам, кроме публичных нормативных социальных выплат)	913	10	04	08 1 00 R0840	320	41 058,0	38 893,4
Расходы на выплаты по оплате труда работников органов местного самоуправления и отраслевых (функциональных) органов Администрации города Волгодонска в рамках подпрограммы «Социальная поддержка населения» муниципальной программы города Волгодонска «Социальная поддержка граждан Волгодонска» (Расходы на выплаты персоналу государственных (муниципальных) органов)	913	10	06	08 1 00 00110	120	3 099,4	3 191,9
Расходы на обеспечение функций органов местного самоуправления и отраслевых (функциональных) органов Администрации города Волгодонска в рамках подпрограммы «Социальная поддержка населения» муниципальной программы города Волгодонска «Социальная поддержка граждан Волгодонска» (Иные закупки товаров, работ и услуг для обеспечения государственных (муниципальных) нужд)	913	10	06	08 1 00 00190	240	1 114,9	1 114,9
Расходы на обеспечение первичных мер пожарной безопасности в рамках подпрограммы «Социальная поддержка населения» муниципальной программы города Волгодонска «Социальная поддержка граждан Волгодонска» (Иные закупки товаров, работ и услуг для обеспечения государственных (муниципальных) нужд)	913	10	06	08 1 00 25010	240	156,9	156,9
Расходы на организацию повышения квалификации в рамках подпрограммы «Социальная поддержка населения» муниципальной программы города Волгодонска «Социальная поддержка граждан Волгодонска» (Иные закупки товаров, работ и услуг для обеспечения государственных (муниципальных) нужд)	913	10	06	08 1 00 25030	240	20,0	20,0
Расходы на организацию исполнительно-распорядительных функций, связанных с реализацией переданных государственных полномочий в сфере социального обслуживания в соответствии с пунктом 1 части 1 статьи 6 Областного закона от 3 сентября 2014 года № 222-ЗС «О социальном обслуживании граждан в Ростовской области», по назначению ежемесячного пособия на ребенка, предоставлению мер социальной поддержки отдельным категориям граждан, по организации и осуществлению деятельности по попечительству в соответствии со статьей 7 Областного закона от 26 декабря 2007 года № 830-ЗС «Об организации опеки и попечительства в Ростовской области», по организации приемных семей для граждан пожилого возраста и инвалидов в соответствии с Областным законом от 19 ноября 2009 года № 320-ЗС «Об организации приемных семей для граждан пожилого возраста и инвалидов в Ростовской области», а также по организации работы по оформлению и назначению адресной социальной помощи в соответствии с Областным законом от 22 октября 2004 года № 174-ЗС «Об адресной социальной помощи в Ростовской области» в рамках подпрограммы «Социальная поддержка населения» муниципальной программы города Волгодонска «Социальная поддержка граждан Волгодонска» (Расходы на выплаты персоналу государственных (муниципальных) органов)	913	10	06	08 1 00 72110	120	28 672,9	29 645,2
Расходы на организацию исполнительно-распорядительных функций, связанных с реализацией переданных государственных полномочий в сфере социального обслуживания в соответствии с пунктом 1 части 1 статьи 6 Областного закона от 3 сентября 2014 года № 222-ЗС «О социальном обслуживании граждан в Ростовской области», по назначению ежемесячного пособия на ребенка, предоставлению мер социальной поддержки отдельным категориям граждан, по организации и осуществлению деятельности по попечительству в соответствии со статьей 7 Областного закона от 26 декабря 2007 года № 830-ЗС «Об организации опеки и попечительства в Ростовской области», по организации приемных семей для граждан пожилого возраста и инвалидов в соответствии с Областным законом от 19 ноября 2009 года № 320-ЗС «Об организации приемных семей для граждан пожилого возраста и инвалидов в Ростовской области», а также по организации работы по оформлению и назначению адресной социальной помощи в соответствии с Областным законом от 22 октября 2004 года № 174-ЗС «Об адресной социальной помощи в Ростовской области» в рамках подпрограммы «Социальная поддержка населения» муниципальной программы города Волгодонска «Социальная поддержка граждан Волгодонска» (Иные закупки товаров, работ и услуг для обеспечения государственных (муниципальных) нужд)	913	10	06	08 1 00 72110	240	2 398,6	2 255,2
Комитет по управлению имуществом города Волгодонска	914					65 236,8	66 784,5
Расходы на выплаты по оплате труда работников органов местного самоуправления и отраслевых (функциональных) органов Администрации города Волгодонска в рамках подпрограммы «Управление муниципальным имуществом» муниципальной программы города Волгодонска «Управление муниципальными финансами и муниципальным имуществом» (Расходы на выплаты персоналу государственных (муниципальных) органов)	914	01	13	10 2 00 00110	120	18 943,9	19 491,0
Расходы на обеспечение функций органов местного самоуправления и отраслевых (функциональных) органов Администрации города Волгодонска в рамках подпрограммы «Управление муниципальным имуществом» муниципальной программы города Волгодонска «Управление муниципальными финансами и муниципальным имуществом» (Расходы на выплаты персоналу государственных (муниципальных) органов)	914	01	13	10 2 00 00190	120	19,5	19,5
Расходы на обеспечение функций органов местного самоуправления и отраслевых (функциональных) органов Администрации города Волгодонска в рамках подпрограммы «Управление муниципальным имуществом» муниципальной программы города Волгодонска «Управление муниципальными финансами и муниципальным имуществом» (Иные закупки товаров, работ и услуг для обеспечения государственных (муниципальных) нужд)	914	01	13	10 2 00 00190	240	1 494,6	1 494,6
Расходы на обеспечение первичных мер пожарной безопасности в рамках подпрограммы в рамках подпрограммы «Управление муниципальным имуществом» муниципальной программы города Волгодонска «Управление муниципальными финансами и муниципальным имуществом» (Иные закупки товаров, работ и услуг для обеспечения государственных (муниципальных) нужд)	914	01	13	10 2 00 25010	240	32,0	32,0
Расходы на организацию повышения квалификации в рамках подпрограммы в рамках подпрограммы «Управление муниципальным имуществом» муниципальной программы города Волгодонска «Управление муниципальными финансами и муниципальным имуществом» (Иные закупки товаров, работ и услуг для обеспечения государственных (муниципальных) нужд)	914	01	13	10 2 00 25030	240	50,0	50,0
Расходы на информационное, программное и материально - техническое обеспечение в рамках подпрограммы «Управление муниципальными имуществом» муниципальной программы города Волгодонска «Управление муниципальными финансами и муниципальным имуществом» (Иные закупки товаров, работ и услуг для обеспечения государственных (муниципальных) нужд)	914	01	13	10 2 00 25040	240	832,6	832,6
Расходы на совершенствование механизма управления и распоряжения муниципальным имуществом в рамках подпрограммы «Управление муниципальным имуществом» муниципальной программы города Волгодонска «Управление муниципальными финансами и муниципальным имуществом» (Иные закупки товаров, работ и услуг для обеспечения государственных (муниципальных) нужд)	914	01	13	10 2 00 25210	240	2 486,9	2 486,9
Расходы на оплату ежемесячного взноса на капитальный ремонт общего имущества в многоквартирных домах в части муниципальных помещений в рамках подпрограммы «Управление муниципальным имуществом» муниципальной программы города Волгодонска «Управление муниципальными финансами и муниципальным имуществом» (Иные закупки товаров, работ и услуг для обеспечения государственных (муниципальных) нужд)	914	01	13	10 2 00 25480	240	2 398,9	2 398,9
Реализация направления расходов в рамках подпрограммы «Управление муниципальным имуществом» муниципальной программы города Волгодонска «Управление муниципальными финансами и муниципальным имуществом» (Уплата налогов, сборов и иных платежей)	914	01	13	10 2 00 99990	850	110,0	110,0
Расходы на обеспечение деятельности (оказание услуг) муниципальных учреждений в рамках подпрограммы «Оптимизация и повышение качества предоставления государственных и муниципальных услуг на базе МАУ «МФЦ» муниципальной программы города Волгодонска «Экономическое развитие и инновационная экономика города Волгодонска» (Субсидии автономным учреждениям)	914	01	13	11 4 00 00590	620	32 245,6	33 068,7
Расходы на реализацию принципа экстерриториальности при предоставлении государственных и муниципальных услуг в рамках подпрограммы «Оптимизация и повышение качества предоставления государственных и муниципальных услуг на базе МАУ «МФЦ» муниципальной программы города Волгодонска «Экономическое развитие и инновационная экономика города Волгодонска» (Субсидии автономным учреждениям)	914	01	13	11 4 00 73600	620	157,1	157,1
Расходы на организацию предоставления областных услуг на базе многофункциональных центров предоставления государственных и муниципальных услуг в рамках подпрограммы «Оптимизация и повышение качества предоставления государственных и муниципальных услуг на базе МАУ «МФЦ» муниципальной программы города Волгодонска «Экономическое развитие и инновационная экономика города Волгодонска» (Субсидии автономным учреждениям)	914	01	13	11 4 00 74020	620	41,0	41,0
Расходы на совершенствование механизма управления и распоряжения муниципальным имуществом в рамках подпрограммы «Управление муниципальным имуществом» муниципальной программы города Волгодонска «Управление муниципальными финансами и муниципальным имуществом» (Иные закупки товаров, работ и услуг для обеспечения государственных (муниципальных) нужд)	914	04	12	10 2 00 25210	240	525,8	525,8

Наименование	Мин	Рз	ПР	ЦСР	ВР	Плановый период	
						2018 год	2019 год
Расходы на организацию исполнительно-распорядительных функций, связанных с реализацией переданных государственных полномочий в сфере социального обслуживания в соответствии с пунктом 1 части 1 статьи 6 Областного закона от 3 сентября 2014 года № 222-ЗС «О социальном обслуживании граждан в Ростовской области», по назначению ежемесячного пособия на ребенка, предоставлению мер социальной поддержки отдельным категориям граждан, по организации и осуществлению деятельности по попечительству в соответствии со статьей 7 Областного закона от 26 декабря 2007 года № 830-ЗС «Об организации опеки и попечительства в Ростовской области», по организации приемных семей для граждан пожилого возраста и инвалидов в соответствии с Областным законом от 19 ноября 2009 года № 320-ЗС «Об организации приемных семей для граждан пожилого возраста и инвалидов в Ростовской области», а также по организации работы по оформлению и назначению адресной социальной помощи в соответствии с Областным законом от 22 октября 2004 года № 174-ЗС «Об адресной социальной помощи в Ростовской области» в рамках подпрограммы «Оптимизация и повышение качества предоставления государственных и муниципальных услуг на базе МАУ «МФЦ» муниципальной программы города Волгодонска «Экономическое развитие и инновационная экономика города Волгодонска» (Субсидии автономным учреждениям)	914	10	06	11 4 00 72110	620	5 898,9	6 076,4
Комитет по физической культуре и спорту города Волгодонска	915					83 530,5	86 093,7
Расходы на обеспечение деятельности (оказание услуг) муниципальных учреждений в рамках муниципальной программы города Волгодонска «Развитие физической культуры и спорта в городе Волгодонске» (Субсидии бюджетным учреждениям)	915	07	03	04 0 00 00590	610	61 143,6	62 335,8
Расходы на обеспечение первичных мер пожарной безопасности в рамках муниципальной программы города Волгодонска «Развитие физической культуры и спорта в городе Волгодонске» (Субсидии бюджетным учреждениям)	915	07	03	04 0 00 25010	610	340,5	340,5
Расходы на обеспечение деятельности (оказание услуг) муниципальных учреждений в рамках муниципальной программы города Волгодонска «Развитие физической культуры и спорта в городе Волгодонске» (Субсидии автономным учреждениям)	915	11	02	04 0 00 00590	620	13 335,3	14 641,0
Расходы на обеспечение условий для развития на территории города Волгодонска физической культуры и массового спорта и организацию проведения официальных физкультурных и спортивных мероприятий в рамках муниципальной программы города Волгодонска «Развитие физической культуры и спорта в городе Волгодонске» (Субсидии автономным учреждениям)	915	11	02	04 0 00 25080	620	2 736,1	2 736,1
Расходы на выплаты по оплате труда работников органов местного самоуправления и отраслевых (функциональных) органов Администрации города Волгодонска в рамках муниципальной программы города Волгодонска «Развитие физической культуры и спорта в городе Волгодонске» (Расходы на выплаты персоналу государственных (муниципальных) органов)	915	11	05	04 0 00 00110	120	4 281,5	4 312,0
Расходы на обеспечение функций органов местного самоуправления и отраслевых (функциональных) органов Администрации города Волгодонска в рамках муниципальной программы города Волгодонска «Развитие физической культуры и спорта в городе Волгодонске» (Расходы на выплаты персоналу государственных (муниципальных) органов)	915	11	05	04 0 00 00190	120	16,0	16,0
Расходы на обеспечение функций органов местного самоуправления и отраслевых (функциональных) органов Администрации города Волгодонска в рамках муниципальной программы города Волгодонска «Развитие физической культуры и спорта в городе Волгодонске» (Иные закупки товаров, работ и услуг для обеспечения государственных (муниципальных) нужд)	915	11	05	04 0 00 00190	240	287,8	287,8
Расходы на обеспечение первичных мер пожарной безопасности в рамках муниципальной программы города Волгодонска «Развитие физической культуры и спорта в городе Волгодонске» (Иные закупки товаров, работ и услуг для обеспечения государственных (муниципальных) нужд)	915	11	05	04 0 00 25010	240	6,0	6,0
Расходы на организацию повышения квалификации в рамках муниципальной программы города Волгодонска «Развитие физической культуры и спорта в городе Волгодонске» (Иные закупки товаров, работ и услуг для обеспечения государственных (муниципальных) нужд)	915	11	05	04 0 00 25030	240	30,0	30,0
Расходы на информационное, программное и материально - техническое обеспечение в рамках муниципальной программы города Волгодонска «Развитие физической культуры и спорта в городе Волгодонске» (Иные закупки товаров, работ и услуг для обеспечения государственных (муниципальных) нужд)	915	11	05	04 0 00 25040	240	207,8	207,8
Расходы на содержание групп (службы) по централизованному обслуживанию муниципальных учреждений в рамках муниципальной программы города Волгодонска «Развитие физической культуры и спорта в городе Волгодонске» (Расходы на выплаты персоналу казенных учреждений)	915	11	05	04 0 00 25090	110	868,7	868,7
Расходы на содержание групп (службы) по централизованному обслуживанию муниципальных учреждений в рамках муниципальной программы города Волгодонска «Развитие физической культуры и спорта в городе Волгодонске» (Расходы на выплаты персоналу государственных (муниципальных) органов)	915	11	05	04 0 00 25090	120	262,4	297,2
Расходы на содержание групп (службы) по централизованному обслуживанию муниципальных учреждений в рамках муниципальной программы города Волгодонска «Развитие физической культуры и спорта в городе Волгодонске» (Иные закупки товаров, работ и услуг для обеспечения государственных (муниципальных) нужд)	915	11	05	04 0 00 25090	240	14,8	14,8
Отдел записи актов гражданского состояния Администрации города Волгодонска Ростовской области	917					7 008,1	7 033,3
Расходы на выплаты по оплате труда работников органов местного самоуправления и отраслевых (функциональных) органов Администрации города Волгодонска по иным непрограммным мероприятиям в рамках непрограммного направления деятельности «Реализация функций органов местного самоуправления и отраслевых (функциональных) органов Администрации города Волгодонска» (Расходы на выплаты персоналу государственных (муниципальных) органов)	917	01	13	99 9 00 00110	120	645,9	665,3
Расходы на государственную регистрацию актов гражданского состояния в рамках непрограммного направления деятельности «Реализация функций органов местного самоуправления и отраслевых (функциональных) органов Администрации города Волгодонска» (Расходы на выплаты персоналу государственных (муниципальных) органов)	917	01	13	99 9 00 59310	120	4 665,8	4 796,6
Расходы на государственную регистрацию актов гражданского состояния в рамках непрограммного направления деятельности «Реализация функций органов местного самоуправления и отраслевых (функциональных) органов Администрации города Волгодонска» (Иные закупки товаров, работ и услуг для обеспечения государственных (муниципальных) нужд)	917	01	13	99 9 00 59310	240	1 694,4	1 569,4
Расходы на государственную регистрацию актов гражданского состояния в рамках непрограммного направления деятельности «Реализация функций органов местного самоуправления и отраслевых (функциональных) органов Администрации города Волгодонска» (Уплата налогов, сборов и иных платежей)	917	01	13	99 9 00 59310	850	2,0	2,0

Заместитель председателя
Волгодонской городской Думы И.В. Батлуков

Приложение 11
к решению Волгодонской городской Думы
«О бюджете города Волгодонска на 2017 год и
на плановый период 2018 и 2019 годов»
от 08.12.2016 № 75

Распределение бюджетных ассигнований по целевым статьям (муниципальным программам города Волгодонска и непрограммным направлениям деятельности), группам и подгруппам видов расходов, разделам, подразделам классификации расходов местного бюджета на 2017 год

(тыс. рублей)

Наименование	ЦСР	ВР	Рз	ПР	Сумма
ВСЕГО					3 705 648,8
Муниципальная программа города Волгодонска «Развитие культуры города Волгодонска»	01 0 00 00000				186 244,8
Подпрограмма «Дополнительное образование в сфере культуры»	01 1 00 00000				70 846,5
Расходы на обеспечение деятельности (оказание услуг) муниципальных учреждений в рамках подпрограммы «Дополнительное образование в сфере культуры» муниципальной программы города Волгодонска «Развитие культуры города Волгодонска» (Субсидии бюджетным учреждениям)	01 1 00 00590	610	07	03	70 487,7
Расходы на обеспечение первичных мер пожарной безопасности в рамках подпрограммы «Дополнительное образование в сфере культуры» муниципальной программы города Волгодонска «Развитие культуры города Волгодонска» (Субсидии бюджетным учреждениям)	01 1 00 25010	610	07	03	113,8
Мероприятия по организации и проведению культурно - массовых и других мероприятий в рамках подпрограммы «Дополнительное образование в сфере культуры» муниципальной программы города Волгодонска «Развитие культуры города Волгодонска» (Субсидии бюджетным учреждениям)	01 1 00 25020	610	08	01	245,0
Подпрограмма «Библиотечное обслуживание»	01 2 00 00000				34 699,8
Расходы на обеспечение деятельности (оказание услуг) муниципальных учреждений в рамках подпрограммы «Библиотечное обслуживание» муниципальной программы города Волгодонска «Развитие культуры города Волгодонска» (Субсидии бюджетным учреждениям)	01 2 00 00590	610	08	01	34 577,4
Расходы на обеспечение первичных мер пожарной безопасности в рамках подпрограммы «Библиотечное обслуживание» муниципальной программы города Волгодонска «Развитие культуры города Волгодонска» (Субсидии бюджетным учреждениям)	01 2 00 25010	610	08	01	122,4
Подпрограмма «Организация досуга»	01 3 00 00000				71 301,2
Расходы на обеспечение деятельности (оказание услуг) муниципальных учреждений в рамках подпрограммы «Организация досуга» муниципальной программы города Волгодонска «Развитие культуры города Волгодонска» (Субсидии бюджетным учреждениям)	01 3 00 00590	610	08	01	15 651,4
Расходы на обеспечение деятельности (оказание услуг) муниципальных учреждений в рамках подпрограммы «Организация досуга» муниципальной программы города Волгодонска «Развитие культуры города Волгодонска» (Субсидии автономным учреждениям)	01 3 00 00590	620	08	01	51 277,8
Расходы на обеспечение первичных мер пожарной безопасности в рамках подпрограммы «Организация досуга» муниципальной программы города Волгодонска «Развитие культуры города Волгодонска» (Субсидии бюджетным учреждениям)	01 3 00 25010	610	08	01	166,4
Расходы на обеспечение первичных мер пожарной безопасности в рамках подпрограммы «Организация досуга» муниципальной программы города Волгодонска «Развитие культуры города Волгодонска» (Субсидии автономным учреждениям)	01 3 00 25010	620	08	01	250,6
Мероприятия по организации и проведению культурно - массовых и других мероприятий в рамках подпрограммы «Организация досуга» муниципальной программы города Волгодонска «Развитие культуры города Волгодонска» (Субсидии бюджетным учреждениям)	01 3 00 25020	610	08	01	300,0
Мероприятия по организации и проведению культурно - массовых и других мероприятий в рамках подпрограммы «Организация досуга» муниципальной программы города Волгодонска «Развитие культуры города Волгодонска» (Субсидии автономным учреждениям)	01 3 00 25020	620	08	01	3 655,0
Подпрограмма «Обеспечение реализации муниципальной программы»	01 4 00 00000				9 397,3
Расходы на выплаты по оплате труда работников органов местного самоуправления и отраслевых (функциональных) органов Администрации города Волгодонска в рамках подпрограммы «Обеспечение реализации муниципальной программы» муниципальной программы города Волгодонска «Развитие культуры города Волгодонска» (Расходы на выплаты персоналу государственных (муниципальных) органов)	01 4 00 00110	120	08	04	5 068,2
Расходы на обеспечение функций органов местного самоуправления и отраслевых (функциональных) органов Администрации города Волгодонска в рамках подпрограммы «Обеспечение реализации муниципальной программы» муниципальной программы города Волгодонска «Развитие культуры города Волгодонска» (Расходы на выплаты персоналу государственных (муниципальных) органов)	01 4 00 00190	120	08	04	2,7
Расходы на обеспечение функций органов местного самоуправления и отраслевых (функциональных) органов Администрации города Волгодонска в рамках подпрограммы «Обеспечение реализации муниципальной программы» муниципальной программы города Волгодонска «Развитие культуры города Волгодонска» (Иные закупки товаров, работ и услуг для обеспечения государственных (муниципальных) нужд)	01 4 00 00190	240	08	04	483,0
Премии главы Администрации города Волгодонска работникам учреждений культуры и дополнительного образования детей сферы культуры в рамках подпрограммы «Обеспечение реализации муниципальной программы» муниципальной программы города Волгодонска «Развитие культуры города Волгодонска» (Премии и гранты)	01 4 00 12060	350	01	13	130,2
Расходы на обеспечение первичных мер пожарной безопасности в рамках подпрограммы «Обеспечение реализации муниципальной программы» муниципальной программы города Волгодонска «Развитие культуры города Волгодонска» (Иные закупки товаров, работ и услуг для обеспечения государственных (муниципальных) нужд)	01 4 00 25010	240	08	04	11,0
Расходы на информационное, программное и материально - техническое обеспечение в рамках подпрограммы «Обеспечение реализации муниципальной программы» муниципальной программы города Волгодонска «Развитие культуры города Волгодонска» (Иные закупки товаров, работ и услуг для обеспечения государственных (муниципальных) нужд)	01 4 00 25040	240	08	04	266,7
Расходы на содержание групп (службы) по централизованному обслуживанию муниципальных учреждений в рамках подпрограммы «Обеспечение реализации муниципальной программы» муниципальной программы города Волгодонска «Развитие культуры города Волгодонска» (Расходы на выплаты персоналу государственных (муниципальных) органов)	01 4 00 25090	120	08	04	3 321,6
Расходы на содержание групп (службы) по централизованному обслуживанию муниципальных учреждений в рамках подпрограммы «Обеспечение реализации муниципальной программы» муниципальной программы города Волгодонска «Развитие культуры города Волгодонска» (Иные закупки товаров, работ и услуг для обеспечения государственных (муниципальных) нужд)	01 4 00 25090	240	08	04	112,1
Реализация направления расходов в рамках подпрограммы «Обеспечение реализации муниципальной программы» муниципальной программы города Волгодонска «Развитие культуры города Волгодонска» (Уплата налогов, сборов и иных платежей)	01 4 00 99990	850	01	13	1,8
Муниципальная программа города Волгодонска «Молодежь Волгодонска»	02 0 00 00000				1 000,0
Расходы на организацию и проведение мероприятий, направленных на формирование целостной системы поддержки молодежи в рамках муниципальной программы города Волгодонска «Молодежь Волгодонска» (Иные закупки товаров, работ и услуг для обеспечения государственных (муниципальных) нужд)	02 0 00 25220	240	07	07	652,0
Расходы на организацию и проведение мероприятий, направленных на формирование целостной системы поддержки молодежи в рамках муниципальной программы города Волгодонска «Молодежь Волгодонска» (Иные выплаты населению)	02 0 00 25220	360	07	07	108,5
Расходы на организационно - методическое и информационно - аналитическое обеспечение реализации муниципальной программы в рамках муниципальной программы города Волгодонска «Молодежь Волгодонска» (Иные закупки товаров, работ и услуг для обеспечения государственных (муниципальных) нужд)	02 0 00 25230	240	07	07	239,5
Муниципальная программа города Волгодонска «Обеспечение общественного порядка и противодействие преступности в городе Волгодонске»	03 0 00 00000				4 662,7
Подпрограмма «Поддержка казачьих обществ в городе Волгодонске»	03 1 00 00000				4 555,6
Расходы на проведение мероприятий по совершенствованию системы профилактики правонарушений в рамках подпрограммы «Поддержка казачьих обществ в городе Волгодонске» муниципальной программы города Волгодонска «Обеспечение общественного порядка и противодействие преступности в городе Волгодонске» (Иные закупки товаров, работ и услуг для обеспечения государственных (муниципальных) нужд)	03 1 00 25050	240	01	13	500,0
Расходы на организацию и проведение конкурсов, конкурсов профессионального мастерства в рамках подпрограммы «Поддержка казачьих обществ в городе Волгодонске» муниципальной программы города Волгодонска «Обеспечение общественного порядка и противодействие преступности в городе Волгодонске» (Иные выплаты населению)	03 1 00 25060	360	01	13	50,0
Расходы на обеспечение исполнения членами казачьих обществ обязательств по оказанию содействия органам местного самоуправления в осуществлении задач и функций, предусмотренных договорами, заключенными в соответствии с Областным законом от 29 сентября 1999 года № 47-ЗС «О казачьих дружинах в Ростовской области» в рамках подпрограммы «Поддержка казачьих обществ в городе Волгодонске» муниципальной программы города Волгодонска «Обеспечение общественного порядка и противодействие преступности в городе Волгодонске» (Субсидии некоммерческим организациям (за исключением государственных (муниципальных) учреждений))	03 1 00 71040	630	01	13	4 005,6
Подпрограмма «Профилактика социально-негативных явлений в городе Волгодонске»	03 2 00 00000				107,1
Мероприятия направленные на профилактику социально - негативных явлений в рамках подпрограммы «Профилактика социально-негативных явлений в городе Волгодонске» муниципальной программы города Волгодонска «Обеспечение общественного порядка и противодействие преступности в городе Волгодонске» (Иные закупки товаров, работ и услуг для обеспечения государственных (муниципальных) нужд)	03 2 00 25070	240	01	13	107,1
Муниципальная программа города Волгодонска «Развитие физической культуры и спорта в городе Волгодонске»	04 0 00 00000				84 830,5
Расходы на выплаты по оплате труда работников органов местного самоуправления и отраслевых (функциональных) органов Администрации города Волгодонска в рамках муниципальной программы города Волгодонска «Развитие физической культуры и спорта в городе Волгодонске» (Расходы на выплаты персоналу государственных (муниципальных) органов)	04 0 00 00110	120	11	05	4 281,5

Наименование	ЦСР	ВР	Рз	ПР	Сумма
Расходы на обеспечение функций органов местного самоуправления и отраслевых (функциональных) органов Администрации города Волгодонска в рамках муниципальной программы города Волгодонска «Развитие физической культуры и спорта в городе Волгодонске» (Расходы на выплаты персоналу государственных (муниципальных) органов)	04 0 00 00190	120	11	05	16,0
Расходы на обеспечение функций органов местного самоуправления и отраслевых (функциональных) органов Администрации города Волгодонска в рамках муниципальной программы города Волгодонска «Развитие физической культуры и спорта в городе Волгодонске» (Иные закупки товаров, работ и услуг для обеспечения государственных (муниципальных) нужд)	04 0 00 00190	240	11	05	287,8
Расходы на обеспечение деятельности (оказание услуг) муниципальных учреждений в рамках муниципальной программы города Волгодонска «Развитие физической культуры и спорта в городе Волгодонске» (Субсидии бюджетным учреждениям)	04 0 00 00590	610	07	03	62 443,6
Расходы на обеспечение деятельности (оказание услуг) муниципальных учреждений в рамках муниципальной программы города Волгодонска «Развитие физической культуры и спорта в городе Волгодонске» (Субсидии автономным учреждениям)	04 0 00 00590	620	11	02	13 335,3
Расходы на обеспечение первичных мер пожарной безопасности в рамках муниципальной программы города Волгодонска «Развитие физической культуры и спорта в городе Волгодонске» (Иные закупки товаров, работ и услуг для обеспечения государственных (муниципальных) нужд)	04 0 00 25010	240	11	05	6,0
Расходы на обеспечение первичных мер пожарной безопасности в рамках муниципальной программы города Волгодонска «Развитие физической культуры и спорта в городе Волгодонске» (Субсидии бюджетным учреждениям)	04 0 00 25010	610	07	03	340,5
Расходы на организацию повышения квалификации в рамках муниципальной программы города Волгодонска «Развитие физической культуры и спорта в городе Волгодонске» (Иные закупки товаров, работ и услуг для обеспечения государственных (муниципальных) нужд)	04 0 00 25030	240	11	05	30,0
Расходы на информационное, программное и материально - техническое обеспечение в рамках муниципальной программы города Волгодонска «Развитие физической культуры и спорта в городе Волгодонске» (Иные закупки товаров, работ и услуг для обеспечения государственных (муниципальных) нужд)	04 0 00 25040	240	11	05	207,8
Расходы на обеспечение условий для развития на территории города Волгодонска физической культуры и массового спорта и организацию проведения официальных физкультурных и спортивных мероприятий в рамках муниципальной программы города Волгодонска «Развитие физической культуры и спорта в городе Волгодонске» (Субсидии автономным учреждениям)	04 0 00 25080	620	11	02	2 736,1
Расходы на содержание групп (службы) по централизованному обслуживанию муниципальных учреждений в рамках муниципальной программы города Волгодонска «Развитие физической культуры и спорта в городе Волгодонске» (Расходы на выплаты персоналу казенных учреждений)	04 0 00 25090	110	11	05	868,7
Расходы на содержание групп (службы) по централизованному обслуживанию муниципальных учреждений в рамках муниципальной программы города Волгодонска «Развитие физической культуры и спорта в городе Волгодонске» (Расходы на выплаты персоналу государственных (муниципальных) органов)	04 0 00 25090	120	11	05	262,4
Расходы на содержание групп (службы) по централизованному обслуживанию муниципальных учреждений в рамках муниципальной программы города Волгодонска «Развитие физической культуры и спорта в городе Волгодонске» (Иные закупки товаров, работ и услуг для обеспечения государственных (муниципальных) нужд)	04 0 00 25090	240	11	05	14,8
Муниципальная программа города Волгодонска «Развитие здравоохранения города Волгодонска»	05 0 00 00000				92 778,6
Расходы на выплаты по оплате труда работников органов местного самоуправления и отраслевых (функциональных) органов Администрации города Волгодонска в рамках муниципальной программы города Волгодонска «Развитие здравоохранения города Волгодонска» (Расходы на выплаты персоналу государственных (муниципальных) органов)	05 0 00 00110	120	09	09	6 811,8
Расходы на обеспечение функций органов местного самоуправления и отраслевых (функциональных) органов Администрации города Волгодонска в рамках муниципальной программы города Волгодонска «Развитие здравоохранения города Волгодонска» (Расходы на выплаты персоналу государственных (муниципальных) органов)	05 0 00 00190	120	09	09	22,4
Расходы на обеспечение функций органов местного самоуправления и отраслевых (функциональных) органов Администрации города Волгодонска в рамках муниципальной программы города Волгодонска «Развитие здравоохранения города Волгодонска» (Иные закупки товаров, работ и услуг для обеспечения государственных (муниципальных) нужд)	05 0 00 00190	240	09	09	376,7
Расходы на обеспечение деятельности (оказание услуг) муниципальных учреждений в рамках муниципальной программы города Волгодонска «Развитие здравоохранения города Волгодонска» (Субсидии бюджетным учреждениям)	05 0 00 00590	610	09	01	2 046,1
Расходы на обеспечение деятельности (оказание услуг) муниципальных учреждений в рамках муниципальной программы города Волгодонска «Развитие здравоохранения города Волгодонска» (Субсидии бюджетным учреждениям)	05 0 00 00590	610	09	02	2 124,6
Расходы на обеспечение первичных мер пожарной безопасности в рамках муниципальной программы города Волгодонска «Развитие здравоохранения города Волгодонска» (Иные закупки товаров, работ и услуг для обеспечения государственных (муниципальных) нужд)	05 0 00 25010	240	09	09	6,0
Расходы на организацию повышения квалификации в рамках муниципальной программы города Волгодонска «Развитие здравоохранения города Волгодонска» (Расходы на выплаты персоналу государственных (муниципальных) органов)	05 0 00 25030	120	09	09	23,9
Расходы на организацию повышения квалификации в рамках муниципальной программы города Волгодонска «Развитие здравоохранения города Волгодонска» (Иные закупки товаров, работ и услуг для обеспечения государственных (муниципальных) нужд)	05 0 00 25030	240	09	09	33,0
Расходы на информационное, программное и материально - техническое обеспечение в рамках муниципальной программы города Волгодонска «Развитие здравоохранения города Волгодонска» (Иные закупки товаров, работ и услуг для обеспечения государственных (муниципальных) нужд)	05 0 00 25040	240	09	09	728,9
Расходы на содержание групп (службы) по централизованному обслуживанию муниципальных учреждений в рамках муниципальной программы города Волгодонска «Развитие здравоохранения города Волгодонска» (Расходы на выплаты персоналу государственных (муниципальных) органов)	05 0 00 25090	120	09	09	3 694,6
Расходы на содержание групп (службы) по централизованному обслуживанию муниципальных учреждений в рамках муниципальной программы города Волгодонска «Развитие здравоохранения города Волгодонска» (Иные закупки товаров, работ и услуг для обеспечения государственных (муниципальных) нужд)	05 0 00 25090	240	09	09	153,3
Расходы на создание условий для привлечения в муниципальные учреждения здравоохранения города врачей - специалистов в рамках муниципальной программы города Волгодонска «Развитие здравоохранения города Волгодонска» (Субсидии бюджетным учреждениям)	05 0 00 25180	610	09	01	3 730,0
Расходы на создание условий для привлечения в муниципальные учреждения здравоохранения города врачей - специалистов в рамках муниципальной программы города Волгодонска «Развитие здравоохранения города Волгодонска» (Субсидии бюджетным учреждениям)	05 0 00 25180	610	09	02	256,3
Расходы на повышение квалификации работников муниципальных учреждений здравоохранения в рамках муниципальной программы города Волгодонска «Развитие здравоохранения города Волгодонска» (Субсидии бюджетным учреждениям)	05 0 00 25380	610	09	01	867,7
Расходы на повышение квалификации работников муниципальных учреждений здравоохранения в рамках муниципальной программы города Волгодонска «Развитие здравоохранения города Волгодонска» (Субсидии бюджетным учреждениям)	05 0 00 25380	610	09	02	200,0
Расходы на осуществление полномочий по организации оказания жителям Ростовской области первичной медико-санитарной помощи, специализированной, в том числе высокотехнологичной, медицинской помощи, скорой, в том числе скорой специализированной, медицинской помощи и паллиативной медицинской помощи, проведения медицинских экспертиз, медицинских осмотров и медицинских освидетельствований в рамках реализации территориальной программы государственных гарантий бесплатного оказания гражданам медицинской помощи (за исключением медицинской помощи, оказываемой в медицинских организациях, подведомственных органу исполнительной власти Ростовской области в сфере охраны здоровья) в рамках муниципальной программы города Волгодонска «Развитие здравоохранения города Волгодонска» (Субсидии бюджетным учреждениям)	05 0 00 72430	610	09	01	17 036,1
Расходы на осуществление полномочий по организации оказания жителям Ростовской области первичной медико-санитарной помощи, специализированной, в том числе высокотехнологичной, медицинской помощи, скорой, в том числе скорой специализированной, медицинской помощи и паллиативной медицинской помощи, проведения медицинских экспертиз, медицинских осмотров и медицинских освидетельствований в рамках реализации территориальной программы государственных гарантий бесплатного оказания гражданам медицинской помощи (за исключением медицинской помощи, оказываемой в медицинских организациях, подведомственных органу исполнительной власти Ростовской области в сфере охраны здоровья) в рамках муниципальной программы города Волгодонска «Развитие здравоохранения города Волгодонска» (Субсидии бюджетным учреждениям)	05 0 00 72430	610	09	02	816,5
Расходы на проведение капитального ремонта муниципальных учреждений здравоохранения в рамках муниципальной программы города Волгодонска «Развитие здравоохранения города Волгодонска» (Субсидии бюджетным учреждениям)	05 0 00 73010	610	09	01	38 395,4
Реализация направления расходов в рамках муниципальной программы города Волгодонска «Развитие здравоохранения города Волгодонска» (Уплата налогов, сборов и иных платежей)	05 0 00 99990	850	09	09	0,2
Софинансирование расходов на проведение капитального ремонта муниципальных учреждений здравоохранения в рамках муниципальной программы города Волгодонска «Развитие здравоохранения города Волгодонска» (Субсидии бюджетным учреждениям)	05 0 00 S3010	610	09	01	15 455,1

Наименование	ЦСР	ВР	Рз	ПР	Сумма
Муниципальная программа города Волгодонска «Развитие образования в городе Волгодонске»	06 0 00 00000				1 554 069,1
Подпрограмма «Дошкольное образование»	06 1 00 00000				726 884,8
Расходы на обеспечение деятельности (оказание услуг) муниципальных учреждений в рамках подпрограммы «Дошкольное образование» муниципальной программы города Волгодонска «Развитие образования в городе Волгодонске» (Субсидии бюджетным учреждениям)	06 1 00 00590	610	07	01	205 634,1
Расходы на обеспечение первичных мер пожарной безопасности в рамках подпрограммы «Дошкольное образование» муниципальной программы города Волгодонска «Развитие образования в городе Волгодонске» (Субсидии бюджетным учреждениям)	06 1 00 25010	610	07	01	3 969,8
Расходы на обеспечение государственных гарантий реализации прав на получение общедоступного и бесплатного дошкольного образования в муниципальных дошкольных образовательных организациях, включая расходы на оплату труда, приобретение учебников и учебных пособий, средств обучения, игр, игрушек (за исключением расходов на содержание зданий и оплату коммунальных услуг) в рамках подпрограммы «Дошкольное образование» муниципальной программы города Волгодонска «Развитие образования в городе Волгодонске» (Субсидии бюджетным учреждениям)	06 1 00 72020	610	07	01	388 157,5
Расходы на осуществление полномочий по выплате компенсации родительской платы за присмотр и уход за детьми в образовательной организации, реализующей образовательную программу дошкольного образования в рамках подпрограммы «Дошкольное образование» муниципальной программы города Волгодонска «Развитие образования в городе Волгодонске» (Иные закупки товаров, работ и услуг для обеспечения государственных (муниципальных) нужд)	06 1 00 72180	240	10	04	893,9
Расходы на осуществление полномочий по выплате компенсации родительской платы за присмотр и уход за детьми в образовательной организации, реализующей образовательную программу дошкольного образования в рамках подпрограммы «Дошкольное образование» муниципальной программы города Волгодонска «Развитие образования в городе Волгодонске» (Социальные выплаты гражданам, кроме публичных нормативных социальных выплат)	06 1 00 72180	320	10	04	44 696,0
Расходы на строительство и реконструкцию объектов образования муниципальной собственности, включая газификацию, в рамках подпрограммы «Дошкольное образование» муниципальной программы города Волгодонска «Развитие образования в городе Волгодонске» (Бюджетные инвестиции)	06 1 00 73050	410	07	01	59 559,4
Софинансирование расходов на строительство и реконструкцию объектов образования муниципальной собственности, включая газификацию в рамках подпрограммы «Дошкольное образование» муниципальной программы города Волгодонска «Развитие образования в городе Волгодонске» (Бюджетные инвестиции)	06 1 00 S3050	410	07	01	23 974,1
Подпрограмма «Общее образование»	06 2 00 00000				616 646,5
Расходы на обеспечение деятельности (оказание услуг) муниципальных учреждений в рамках подпрограммы «Общее образование» муниципальной программы города Волгодонска «Развитие образования в городе Волгодонске» (Субсидии бюджетным учреждениям)	06 2 00 00590	610	07	02	193 478,8
Расходы на обеспечение первичных мер пожарной безопасности в рамках подпрограммы «Общее образование» муниципальной программы города Волгодонска «Развитие образования в городе Волгодонске» (Субсидии бюджетным учреждениям)	06 2 00 25010	610	07	02	2 344,7
Организация и проведение мероприятий с детьми в рамках подпрограммы «Общее образование» муниципальной программы города Волгодонска «Развитие образования в городе Волгодонске» (Субсидии бюджетным учреждениям)	06 2 00 25520	610	07	02	700,4
Расходы на обеспечение государственных гарантий реализации прав на получение общедоступного и бесплатного дошкольного, начального общего, основного общего, среднего общего образования в муниципальных общеобразовательных организациях, обеспечение дополнительного образования детей в муниципальных общеобразовательных организациях, включая расходы на оплату труда, приобретение учебников и учебных пособий, средств обучения, игр, игрушек (за исключением расходов на содержание зданий и оплату коммунальных услуг) в рамках подпрограммы «Общее образование» муниципальной программы города Волгодонска «Развитие образования в городе Волгодонске» (Субсидии бюджетным учреждениям)	06 2 00 72030	610	07	02	410 039,7
Расходы на реализацию проекта «Всеобуч по плаванию» в рамках подпрограммы «Общее образование» муниципальной программы города Волгодонска «Развитие образования в городе Волгодонске» (Субсидии бюджетным учреждениям)	06 2 00 73110	610	07	02	1 558,9
Расходы на организацию отдыха детей в каникулярное время в рамках подпрограммы «Общее образование» муниципальной программы города Волгодонска «Развитие образования в городе Волгодонске» (Субсидии бюджетным учреждениям)	06 2 00 73130	610	07	07	5 630,2
Софинансирование расходов на реализацию проекта «Всеобуч по плаванию» в рамках подпрограммы «Общее образование» муниципальной программы города Волгодонска «Развитие образования в городе Волгодонске» (Субсидии бюджетным учреждениям)	06 2 00 S3110	610	07	02	627,5
Софинансирование расходов на организацию отдыха детей в каникулярное время в рамках подпрограммы «Общее образование» муниципальной программы города Волгодонска «Развитие образования в городе Волгодонске» (Субсидии бюджетным учреждениям)	06 2 00 S3130	610	07	07	2 266,3
Подпрограмма «Дополнительное образование детей»	06 3 00 00000				144 146,9
Расходы на обеспечение деятельности (оказание услуг) муниципальных учреждений в рамках подпрограммы «Дополнительное образование детей» муниципальной программы города Волгодонска «Развитие образования в городе Волгодонске» (Субсидии бюджетным учреждениям)	06 3 00 00590	610	07	03	135 016,5
Расходы на обеспечение деятельности (оказание услуг) муниципальных учреждений в рамках подпрограммы «Дополнительное образование детей» муниципальной программы города Волгодонска «Развитие образования в городе Волгодонске» (Субсидии бюджетным учреждениям)	06 3 00 00590	610	07	09	6 937,2
Расходы на обеспечение первичных мер пожарной безопасности в рамках подпрограммы «Дополнительное образование детей» муниципальной программы города Волгодонска «Развитие образования в городе Волгодонске» (Субсидии бюджетным учреждениям)	06 3 00 25010	610	07	03	1 213,1
Расходы на обеспечение первичных мер пожарной безопасности в рамках подпрограммы «Дополнительное образование детей» муниципальной программы города Волгодонска «Развитие образования в городе Волгодонске» (Субсидии бюджетным учреждениям)	06 3 00 25010	610	07	09	53,2
Организация и проведение мероприятий с детьми в рамках подпрограммы «Дополнительное образование детей» муниципальной программы города Волгодонска «Развитие образования в городе Волгодонске» (Субсидии бюджетным учреждениям)	06 3 00 25520	610	07	03	926,9
Подпрограмма «Охрана семьи и детства, другие вопросы в сфере образования»	06 4 00 00000				66 390,9
Расходы на выплаты по оплате труда работников органов местного самоуправления и отраслевых (функциональных) органов Администрации города Волгодонска в рамках подпрограммы «Охрана семьи и детства, другие вопросы в сфере образования» муниципальной программы города Волгодонска «Развитие образования в городе Волгодонске» (Расходы на выплаты персоналу государственных (муниципальных) органов)	06 4 00 00110	120	07	09	11 154,7
Расходы на обеспечение функций органов местного самоуправления и отраслевых (функциональных) органов Администрации города Волгодонска в рамках подпрограммы «Охрана семьи и детства, другие вопросы в сфере образования» муниципальной программы города Волгодонска «Развитие образования в городе Волгодонске» (Расходы на выплаты персоналу государственных (муниципальных) органов)	06 4 00 00190	120	07	09	33,4
Расходы на обеспечение функций органов местного самоуправления и отраслевых (функциональных) органов Администрации города Волгодонска в рамках подпрограммы «Охрана семьи и детства, другие вопросы в сфере образования» муниципальной программы города Волгодонска «Развитие образования в городе Волгодонске» (Иные закупки товаров, работ и услуг для обеспечения государственных (муниципальных) нужд)	06 4 00 00190	240	07	09	1 302,7
Расходы на обеспечение деятельности (оказание услуг) муниципальных учреждений в рамках подпрограммы «Охрана семьи и детства, другие вопросы в сфере образования» муниципальной программы города Волгодонска «Развитие образования в городе Волгодонске» (Субсидии бюджетным учреждениям)	06 4 00 00590	610	07	09	4 837,7
Премии главы Администрации города Волгодонска лучшим педагогическим работникам муниципальных образовательных учреждений в рамках подпрограммы «Охрана семьи и детства, другие вопросы в сфере образования» муниципальной программы города Волгодонска «Развитие образования в городе Волгодонске» (Премии и гранты)	06 4 00 12010	350	01	13	488,3
Расходы на обеспечение первичных мер пожарной безопасности в рамках подпрограммы «Охрана семьи и детства, другие вопросы в сфере образования» муниципальной программы города Волгодонска «Развитие образования в городе Волгодонске» (Иные закупки товаров, работ и услуг для обеспечения государственных (муниципальных) нужд)	06 4 00 25010	240	07	09	62,0
Расходы на обеспечение первичных мер пожарной безопасности в рамках подпрограммы «Охрана семьи и детства, другие вопросы в сфере образования» муниципальной программы города Волгодонска «Развитие образования в городе Волгодонске» (Субсидии бюджетным учреждениям)	06 4 00 25010	610	07	09	12,6
Расходы на организацию повышения квалификации в рамках подпрограммы «Охрана семьи и детства, другие вопросы в сфере образования» муниципальной программы города Волгодонска «Развитие образования в городе Волгодонске» (Иные закупки товаров, работ и услуг для обеспечения государственных (муниципальных) нужд)	06 4 00 25030	240	07	09	43,9
Расходы на информационное, программное и материально - техническое обеспечение в рамках подпрограммы «Охрана семьи и детства, другие вопросы в сфере образования» муниципальной программы города Волгодонска «Развитие образования в городе Волгодонске» (Иные закупки товаров, работ и услуг для обеспечения государственных (муниципальных) нужд)	06 4 00 25040	240	07	09	1 125,3
Расходы на содержание групп (службы) по централизованному обслуживанию муниципальных учреждений в рамках подпрограммы «Охрана семьи и детства, другие вопросы в сфере образования» муниципальной программы города Волгодонска «Развитие образования в городе Волгодонске» (Расходы на выплаты персоналу государственных (муниципальных) органов)	06 4 00 25090	120	07	09	12 468,1

Наименование	ЦСР	ВР	Рз	ПР	Сумма
Расходы на содержание групп (службы) по централизованному обслуживанию муниципальных учреждений в рамках подпрограммы «Охрана семьи и детства, другие вопросы в сфере образования» муниципальной программы города Волгодонска «Развитие образования в городе Волгодонске» (Иные закупки товаров, работ и услуг для обеспечения государственных (муниципальных) нужд)	06 4 00 25090	240	07	09	492,6
Расходы на осуществление полномочий по назначению и выплате единовременного пособия при всех формах устройства детей, лишенных родительского попечения, в семью в рамках подпрограммы «Охрана семьи и детства, другие вопросы в сфере образования» муниципальной программы города Волгодонска «Развитие образования в городе Волгодонске» (Иные закупки товаров, работ и услуг для обеспечения государственных (муниципальных) нужд)	06 4 00 52600	240	10	04	2,9
Расходы на осуществление полномочий по назначению и выплате единовременного пособия при всех формах устройства детей, лишенных родительского попечения, в семью в рамках подпрограммы «Охрана семьи и детства, другие вопросы в сфере образования» муниципальной программы города Волгодонска «Развитие образования в городе Волгодонске» (Социальные выплаты гражданам, кроме публичных нормативных социальных выплат)	06 4 00 52600	320	10	04	700,5
Расходы на осуществление полномочий по организации и осуществлению деятельности по опеке и попечительству в соответствии со статьей 6 Областного закона от 26 декабря 2007 года № 830-ЗС «Об организации опеки и попечительства в Ростовской области» в рамках подпрограммы «Охрана семьи и детства, другие вопросы в сфере образования» муниципальной программы города Волгодонска «Развитие образования в городе Волгодонске» (Расходы на выплаты персоналу государственных (муниципальных) органов)	06 4 00 72040	120	07	09	4 482,9
Расходы на осуществление полномочий по организации и осуществлению деятельности по опеке и попечительству в соответствии со статьей 6 Областного закона от 26 декабря 2007 года № 830-ЗС «Об организации опеки и попечительства в Ростовской области» в рамках подпрограммы «Охрана семьи и детства, другие вопросы в сфере образования» муниципальной программы города Волгодонска «Развитие образования в городе Волгодонске» (Иные закупки товаров, работ и услуг для обеспечения государственных (муниципальных) нужд)	06 4 00 72040	240	07	09	381,9
Расходы на осуществление полномочий по предоставлению мер социальной поддержки граждан, усыновивших (удочеривших) ребенка (детей), в части назначения и выплаты единовременного денежного пособия в рамках подпрограммы «Охрана семьи и детства, другие вопросы в сфере образования» муниципальной программы города Волгодонска «Развитие образования в городе Волгодонске» (Социальные выплаты гражданам, кроме публичных нормативных социальных выплат)	06 4 00 72220	320	10	04	270,0
Расходы на осуществление полномочий по предоставлению мер социальной поддержки детей-сирот и детей, оставшихся без попечения родителей, лиц из числа детей-сирот и детей, оставшихся без попечения родителей, предусмотренных пунктами 1, 11, 12, 13 статьи 132 Областного закона от 22 октября 2004 года № 165-ЗС «О социальной поддержке детства в Ростовской области» в рамках подпрограммы «Охрана семьи и детства, другие вопросы в сфере образования» муниципальной программы города Волгодонска «Развитие образования в городе Волгодонске» (Социальные выплаты гражданам, кроме публичных нормативных социальных выплат)	06 4 00 72420	320	10	04	27 230,0
Реализация направления расходов в рамках подпрограммы «Охрана семьи и детства, другие вопросы в сфере образования» муниципальной программы города Волгодонска «Развитие образования в городе Волгодонске» (Иные закупки товаров, работ и услуг для обеспечения государственных (муниципальных) нужд)	06 4 00 99990	240	07	09	256,6
Реализация направления расходов в рамках подпрограммы «Охрана семьи и детства, другие вопросы в сфере образования» муниципальной программы города Волгодонска «Развитие образования в городе Волгодонске» (Исполнение судебных актов)	06 4 00 99990	830	01	13	128,7
Реализация направления расходов в рамках подпрограммы «Охрана семьи и детства, другие вопросы в сфере образования» муниципальной программы города Волгодонска «Развитие образования в городе Волгодонске» (Уплата налогов, сборов и иных платежей)	06 4 00 99990	850	01	13	916,1
Муниципальная программа города Волгодонска «Защита населения и территории города Волгодонска от чрезвычайных ситуаций»	07 0 00 00000				26 732,7
Расходы на обеспечение деятельности (оказание услуг) муниципальных учреждений в рамках муниципальной программы города Волгодонска «Защита населения и территории города Волгодонска от чрезвычайных ситуаций» (Расходы на выплаты персоналу казенных учреждений)	07 0 00 00590	110	03	09	19 513,2
Расходы на обеспечение деятельности (оказание услуг) муниципальных учреждений в рамках муниципальной программы города Волгодонска «Защита населения и территории города Волгодонска от чрезвычайных ситуаций» (Иные закупки товаров, работ и услуг для обеспечения государственных (муниципальных) нужд)	07 0 00 00590	240	03	09	3 353,4
Расходы на обеспечение первичных мер пожарной безопасности в рамках муниципальной программы города Волгодонска «Защита населения и территории города Волгодонска от чрезвычайных ситуаций» (Иные закупки товаров, работ и услуг для обеспечения государственных (муниципальных) нужд)	07 0 00 25010	240	03	09	33,2
Расходы на проведение мероприятий по совершенствованию системы профилактики правонарушений в рамках муниципальной программы города Волгодонска «Защита населения и территории города Волгодонска от чрезвычайных ситуаций» (Иные закупки товаров, работ и услуг для обеспечения государственных (муниципальных) нужд)	07 0 00 25050	240	03	09	3 634,6
Реализация направления расходов в рамках муниципальной программы города Волгодонска «Защита населения и территории города Волгодонска от чрезвычайных ситуаций» (Уплата налогов, сборов и иных платежей)	07 0 00 99990	850	03	09	198,3
Муниципальная программа города Волгодонска «Социальная поддержка граждан Волгодонска»	08 0 00 00000				936 251,1
Подпрограмма «Социальная поддержка населения»	08 1 00 00000				861 942,8
Расходы на выплаты по оплате труда работников органов местного самоуправления и отраслевых (функциональных) органов Администрации города Волгодонска в рамках подпрограммы «Социальная поддержка населения» муниципальной программы города Волгодонска «Социальная поддержка граждан Волгодонска» (Расходы на выплаты персоналу государственных (муниципальных) органов)	08 1 00 00110	120	10	06	3 099,4
Расходы на обеспечение функций органов местного самоуправления и отраслевых (функциональных) органов Администрации города Волгодонска в рамках подпрограммы «Социальная поддержка населения» муниципальной программы города Волгодонска «Социальная поддержка граждан Волгодонска» (Иные закупки товаров, работ и услуг для обеспечения государственных (муниципальных) нужд)	08 1 00 00190	240	10	06	1 114,9
Обеспечение мер социальной поддержки гражданам в форме предоставления доплаты к пенсии почетным гражданам города Волгодонска в рамках подпрограммы «Социальная поддержка населения» муниципальной программы города Волгодонска «Социальная поддержка граждан Волгодонска» (Иные закупки товаров, работ и услуг для обеспечения государственных (муниципальных) нужд)	08 1 00 12020	240	10	01	2,9
Обеспечение мер социальной поддержки гражданам в форме предоставления доплаты к пенсии почетным гражданам города Волгодонска в рамках подпрограммы «Социальная поддержка населения» муниципальной программы города Волгодонска «Социальная поддержка граждан Волгодонска» (Публичные нормативные социальные выплаты гражданам)	08 1 00 12020	310	10	01	300,0
Ежемесячная доплата к государственной пенсии депутатам Волгодонской городской Думы в рамках подпрограммы «Социальная поддержка населения» муниципальной программы города Волгодонска «Социальная поддержка граждан Волгодонска» (Социальные выплаты гражданам, кроме публичных нормативных социальных выплат)	08 1 00 12040	320	10	01	72,0
Расходы на выплату пенсий за выслугу лет муниципальным служащим города в рамках подпрограммы «Социальная поддержка населения» муниципальной программы города Волгодонска «Социальная поддержка граждан Волгодонска» (Иные закупки товаров, работ и услуг для обеспечения государственных (муниципальных) нужд)	08 1 00 12070	240	10	01	101,3
Расходы на выплату пенсий за выслугу лет муниципальным служащим города в рамках подпрограммы «Социальная поддержка населения» муниципальной программы города Волгодонска «Социальная поддержка граждан Волгодонска» (Социальные выплаты гражданам, кроме публичных нормативных социальных выплат)	08 1 00 12070	320	10	01	10 440,6
Расходы на обеспечение первичных мер пожарной безопасности в рамках подпрограммы «Социальная поддержка населения» муниципальной программы города Волгодонска «Социальная поддержка граждан Волгодонска» (Иные закупки товаров, работ и услуг для обеспечения государственных (муниципальных) нужд)	08 1 00 25010	240	10	06	156,9
Расходы на организацию повышения квалификации в рамках подпрограммы «Социальная поддержка населения» муниципальной программы города Волгодонска «Социальная поддержка граждан Волгодонска» (Иные закупки товаров, работ и услуг для обеспечения государственных (муниципальных) нужд)	08 1 00 25030	240	10	06	20,0
Расходы на организацию и проведение мероприятий «Забота» по предоставлению дополнительных мер социальной поддержки гражданам города, находящимся в трудной жизненной ситуации в рамках подпрограммы «Социальная поддержка населения» муниципальной программы города Волгодонска «Социальная поддержка граждан Волгодонска» (Иные закупки товаров, работ и услуг для обеспечения государственных (муниципальных) нужд)	08 1 00 25120	240	10	03	1 183,0
Расходы на организацию и проведение мероприятий «Забота» по предоставлению дополнительных мер социальной поддержки гражданам города, находящимся в трудной жизненной ситуации в рамках подпрограммы «Социальная поддержка населения» муниципальной программы города Волгодонска «Социальная поддержка граждан Волгодонска» (Социальные выплаты гражданам, кроме публичных нормативных социальных выплат)	08 1 00 25120	320	10	03	3 636,8
Расходы на организацию и проведение мероприятий «Забота» по предоставлению дополнительных мер социальной поддержки гражданам города, находящимся в трудной жизненной ситуации в рамках подпрограммы «Социальная поддержка населения» муниципальной программы города Волгодонска «Социальная поддержка граждан Волгодонска» (Субсидии бюджетным учреждениям)	08 1 00 25120	610	10	03	258,1

Наименование	ЦСР	ВР	Рз	ПР	Сумма
Расходы на предоставление льготного проезда отдельным категориям граждан, определенным органами местного самоуправления города Волгодонска в рамках подпрограммы «Социальная поддержка населения» муниципальной программы города Волгодонска «Социальная поддержка граждан Волгодонска» (Социальные выплаты гражданам, кроме публичных нормативных социальных выплат)	08 1 00 25330	320	10	03	4 000,0
Расходы на осуществление переданных полномочий Российской Федерации по предоставлению отдельных мер социальной поддержки граждан, подвергшихся воздействию радиации в рамках подпрограммы «Социальная поддержка населения» муниципальной программы города Волгодонска «Социальная поддержка граждан Волгодонска» (Иные закупки товаров, работ и услуг для обеспечения государственных (муниципальных) нужд)	08 1 00 51370	240	10	03	102,8
Расходы на осуществление переданных полномочий Российской Федерации по предоставлению отдельных мер социальной поддержки граждан, подвергшихся воздействию радиации в рамках подпрограммы «Социальная поддержка населения» муниципальной программы города Волгодонска «Социальная поддержка граждан Волгодонска» (Социальные выплаты гражданам, кроме публичных нормативных социальных выплат)	08 1 00 51370	320	10	03	10 590,6
Расходы на осуществление переданного полномочия Российской Федерации по осуществлению ежегодной денежной выплаты лицам, награжденным нагрудным знаком «Почетный донор России» в рамках подпрограммы «Социальная поддержка населения» муниципальной программы города Волгодонска «Социальная поддержка граждан Волгодонска» (Иные закупки товаров, работ и услуг для обеспечения государственных (муниципальных) нужд)	08 1 00 52200	240	10	03	89,6
Расходы на осуществление переданного полномочия Российской Федерации по осуществлению ежегодной денежной выплаты лицам, награжденным нагрудным знаком «Почетный донор России» в рамках подпрограммы «Социальная поддержка населения» муниципальной программы города Волгодонска «Социальная поддержка граждан Волгодонска» (Социальные выплаты гражданам, кроме публичных нормативных социальных выплат)	08 1 00 52200	320	10	03	9 237,8
Расходы на оплату жилищно-коммунальных услуг отдельным категориям граждан в рамках подпрограммы «Социальная поддержка населения» муниципальной программы города Волгодонска «Социальная поддержка граждан Волгодонска» (Иные закупки товаров, работ и услуг для обеспечения государственных (муниципальных) нужд)	08 1 00 52500	240	10	03	1 163,6
Расходы на оплату жилищно-коммунальных услуг отдельным категориям граждан в рамках подпрограммы «Социальная поддержка населения» муниципальной программы города Волгодонска «Социальная поддержка граждан Волгодонска» (Социальные выплаты гражданам, кроме публичных нормативных социальных выплат)	08 1 00 52500	320	10	03	115 183,0
Расходы на выплату единовременного пособия беременной жене военнослужащего, проходящего военную службу по призыву, а также ежемесячного пособия на ребенка военнослужащего, проходящего военную службу по призыву, в соответствии с Федеральным законом от 19 мая 1995 года № 81-ФЗ «О государственных пособиях гражданам, имеющим детей» в рамках подпрограммы «Социальная поддержка населения» муниципальной программы города Волгодонска «Социальная поддержка граждан Волгодонска» (Социальные выплаты гражданам, кроме публичных нормативных социальных выплат)	08 1 00 52700	320	10	04	409,6
Расходы на выплату государственных пособий лицам, не подлежащим обязательному социальному страхованию на случай временной нетрудоспособности и в связи с материнством, и лицам, уволенным в связи с ликвидацией организаций (прекращением деятельности, полномочий физическими лицами), в соответствии с Федеральным законом от 19 мая 1995 года № 81-ФЗ «О государственных пособиях гражданам, имеющим детей» в рамках подпрограммы «Социальная поддержка населения» муниципальной программы города Волгодонска «Социальная поддержка граждан Волгодонска» (Социальные выплаты гражданам, кроме публичных нормативных социальных выплат)	08 1 00 53800	320	10	04	56 939,5
Расходы на осуществление полномочий по предоставлению мер социальной поддержки ветеранов труда и граждан, приравненных к ним, в том числе по организации приема и оформления документов, необходимых для присвоения звания «Ветеран труда», за исключением проезда на железнодорожном и водном транспорте пригородного сообщения и на автомобильном транспорте пригородного межмуниципального и междугородного внутриобластного сообщений в рамках подпрограммы «Социальная поддержка населения» муниципальной программы города Волгодонска «Социальная поддержка граждан Волгодонска» (Иные закупки товаров, работ и услуг для обеспечения государственных (муниципальных) нужд)	08 1 00 72050	240	10	03	1 805,5
Расходы на осуществление полномочий по предоставлению мер социальной поддержки ветеранов труда и граждан, приравненных к ним, в том числе по организации приема и оформления документов, необходимых для присвоения звания «Ветеран труда», за исключением проезда на железнодорожном и водном транспорте пригородного сообщения и на автомобильном транспорте пригородного межмуниципального и междугородного внутриобластного сообщений в рамках подпрограммы «Социальная поддержка населения» муниципальной программы города Волгодонска «Социальная поддержка граждан Волгодонска» (Социальные выплаты гражданам, кроме публичных нормативных социальных выплат)	08 1 00 72050	320	10	03	199 353,5
Расходы на осуществление полномочий по предоставлению мер социальной поддержки тружеников тыла, за исключением проезда на железнодорожном и водном транспорте пригородного сообщения и на автомобильном транспорте пригородного межмуниципального и междугородного внутриобластного сообщений в рамках подпрограммы «Социальная поддержка населения» муниципальной программы города Волгодонска «Социальная поддержка граждан Волгодонска» (Социальные выплаты гражданам, кроме публичных нормативных социальных выплат)	08 1 00 72060	320	10	03	1 336,6
Расходы на осуществление полномочий по предоставлению мер социальной поддержки реабилитированных лиц, лиц, признанных пострадавшими от политических репрессий, и членов их семей, за исключением проезда на пригородном железнодорожном, водном транспорте и автомобильном транспорте пригородного межмуниципального сообщения в рамках подпрограммы «Социальная поддержка населения» муниципальной программы города Волгодонска «Социальная поддержка граждан Волгодонска» (Иные закупки товаров, работ и услуг для обеспечения государственных (муниципальных) нужд)	08 1 00 72070	240	10	03	64,0
Расходы на осуществление полномочий по предоставлению мер социальной поддержки реабилитированных лиц, лиц, признанных пострадавшими от политических репрессий, и членов их семей, за исключением проезда на пригородном железнодорожном, водном транспорте и автомобильном транспорте пригородного межмуниципального сообщения в рамках подпрограммы «Социальная поддержка населения» муниципальной программы города Волгодонска «Социальная поддержка граждан Волгодонска» (Социальные выплаты гражданам, кроме публичных нормативных социальных выплат)	08 1 00 72070	320	10	03	6 748,6
Расходы на осуществление полномочий по предоставлению мер социальной поддержки ветеранов труда Ростовской области, в том числе по организации приема и оформления документов, необходимых для присвоения звания «Ветеран труда Ростовской области», за исключением проезда на железнодорожном и водном транспорте пригородного сообщения и на автомобильном транспорте пригородного межмуниципального и междугородного внутриобластного сообщений в рамках подпрограммы «Социальная поддержка населения» муниципальной программы города Волгодонска «Социальная поддержка граждан Волгодонска» (Иные закупки товаров, работ и услуг для обеспечения государственных (муниципальных) нужд)	08 1 00 72080	240	10	03	533,4
Расходы на осуществление полномочий по предоставлению мер социальной поддержки ветеранов труда Ростовской области, в том числе по организации приема и оформления документов, необходимых для присвоения звания «Ветеран труда Ростовской области», за исключением проезда на железнодорожном и водном транспорте пригородного сообщения и на автомобильном транспорте пригородного межмуниципального и междугородного внутриобластного сообщений в рамках подпрограммы «Социальная поддержка населения» муниципальной программы города Волгодонска «Социальная поддержка граждан Волгодонска» (Социальные выплаты гражданам, кроме публичных нормативных социальных выплат)	08 1 00 72080	320	10	03	67 665,5
Расходы на осуществление полномочий по предоставлению гражданам в целях оказания социальной поддержки субсидий на оплату жилых помещений и коммунальных услуг в рамках подпрограммы «Социальная поддержка населения» муниципальной программы города Волгодонска «Социальная поддержка граждан Волгодонска» (Иные закупки товаров, работ и услуг для обеспечения государственных (муниципальных) нужд)	08 1 00 72100	240	10	03	1 759,7
Расходы на осуществление полномочий по предоставлению гражданам в целях оказания социальной поддержки субсидий на оплату жилых помещений и коммунальных услуг в рамках подпрограммы «Социальная поддержка населения» муниципальной программы города Волгодонска «Социальная поддержка граждан Волгодонска» (Социальные выплаты гражданам, кроме публичных нормативных социальных выплат)	08 1 00 72100	320	10	03	181 412,0
Расходы на организацию исполнительно-распорядительных функций, связанных с реализацией переданных государственных полномочий в сфере социального обслуживания в соответствии с пунктом 1 части 1 статьи 6 Областного закона от 3 сентября 2014 года № 222-ЗС «О социальном обслуживании граждан в Ростовской области», по назначению ежемесячного пособия на ребенка, предоставлению мер социальной поддержки отдельным категориям граждан, по организации и осуществлению деятельности по попечительству в соответствии со статьей 7 Областного закона от 26 декабря 2007 года № 830-ЗС «Об организации опеки и попечительства в Ростовской области», по организации приемных семей для граждан пожилого возраста и инвалидов в соответствии с Областным законом от 19 ноября 2009 года № 320-ЗС «Об организации приемных семей для граждан пожилого возраста и инвалидов в Ростовской области», а также по организации работы по оформлению и назначению адресной социальной помощи в соответствии с Областным законом от 22 октября 2004 года № 174-ЗС «Об адресной социальной помощи в Ростовской области» в рамках подпрограммы «Социальная поддержка населения» муниципальной программы города Волгодонска «Социальная поддержка граждан Волгодонска» (Расходы на выплаты персоналу государственных (муниципальных) органов)	08 1 00 72110	120	10	06	28 672,9

Наименование	ЦСР	ВР	Рз	ПР	Сумма
Расходы на организацию исполнительно-распорядительных функций, связанных с реализацией переданных государственных полномочий в сфере социального обслуживания в соответствии с пунктом 1 части 1 статьи 6 Областного закона от 3 сентября 2014 года № 222-ЗС «О социальном обслуживании граждан в Ростовской области», по назначению ежемесячного пособия на ребенка, предоставлению мер социальной поддержки отдельным категориям граждан, по организации и осуществлению деятельности по попечительству в соответствии со статьей 7 Областного закона от 26 декабря 2007 года № 830-ЗС «Об организации опеки и попечительства в Ростовской области», по организации приемных семей для граждан пожилого возраста и инвалидов в соответствии с Областным законом от 19 ноября 2009 года № 320-ЗС «Об организации приемных семей для граждан пожилого возраста и инвалидов в Ростовской области», а также по организации работы по оформлению и назначению адресной социальной помощи в соответствии с Областным законом от 22 октября 2004 года № 174-ЗС «Об адресной социальной помощи в Ростовской области» в рамках подпрограммы «Социальная поддержка населения» муниципальной программы города Волгодонска «Социальная поддержка граждан Волгодонска» (Иные закупки товаров, работ и услуг для обеспечения государственных (муниципальных) нужд)	08 1 00 72110	240	10	06	2 398,6
Расходы на осуществление полномочий по предоставлению материальной и иной помощи для погребения в рамках подпрограммы «Социальная поддержка населения» муниципальной программы города Волгодонска «Социальная поддержка граждан Волгодонска» (Иные закупки товаров, работ и услуг для обеспечения государственных (муниципальных) нужд)	08 1 00 72120	240	10	03	11,7
Расходы на осуществление полномочий по предоставлению материальной и иной помощи для погребения в рамках подпрограммы «Социальная поддержка населения» муниципальной программы города Волгодонска «Социальная поддержка граждан Волгодонска» (Социальные выплаты гражданам, кроме публичных нормативных социальных выплат)	08 1 00 72120	320	10	03	1 403,9
Расходы на осуществление полномочий по предоставлению мер социальной поддержки детей из многодетных семей в рамках подпрограммы «Социальная поддержка населения» муниципальной программы города Волгодонска «Социальная поддержка граждан Волгодонска» (Иные закупки товаров, работ и услуг для обеспечения государственных (муниципальных) нужд)	08 1 00 72150	240	10	03	169,4
Расходы на осуществление полномочий по предоставлению мер социальной поддержки детей из многодетных семей в рамках подпрограммы «Социальная поддержка населения» муниципальной программы города Волгодонска «Социальная поддержка граждан Волгодонска» (Социальные выплаты гражданам, кроме публичных нормативных социальных выплат)	08 1 00 72150	320	10	03	17 455,2
Расходы на осуществление полномочий по предоставлению мер социальной поддержки детей первого-второго года жизни из малоимущих семей в рамках подпрограммы «Социальная поддержка населения» муниципальной программы города Волгодонска «Социальная поддержка граждан Волгодонска» (Иные закупки товаров, работ и услуг для обеспечения государственных (муниципальных) нужд)	08 1 00 72160	240	10	03	143,8
Расходы на осуществление полномочий по предоставлению мер социальной поддержки детей первого-второго года жизни из малоимущих семей в рамках подпрограммы «Социальная поддержка населения» муниципальной программы города Волгодонска «Социальная поддержка граждан Волгодонска» (Социальные выплаты гражданам, кроме публичных нормативных социальных выплат)	08 1 00 72160	320	10	03	14 823,0
Расходы на осуществление полномочий по выплате ежемесячного пособия на ребенка в рамках подпрограммы «Социальная поддержка населения» муниципальной программы города Волгодонска «Социальная поддержка граждан Волгодонска» (Социальные выплаты гражданам, кроме публичных нормативных социальных выплат)	08 1 00 72170	320	10	03	52 523,5
Расходы на осуществление полномочий по организации и обеспечению отдыха и оздоровления детей, за исключением детей-сирот, детей, оставшихся без попечения родителей, детей, находящихся в социально опасном положении, и одаренных детей, проживающих в малоимущих семьях в рамках подпрограммы «Социальная поддержка населения» муниципальной программы города Волгодонска «Социальная поддержка граждан Волгодонска» (Иные закупки товаров, работ и услуг для обеспечения государственных (муниципальных) нужд)	08 1 00 72200	240	07	07	53,9
Расходы на осуществление полномочий по организации и обеспечению отдыха и оздоровления детей, за исключением детей-сирот, детей, оставшихся без попечения родителей, детей, находящихся в социально опасном положении, и одаренных детей, проживающих в малоимущих семьях в рамках подпрограммы «Социальная поддержка населения» муниципальной программы города Волгодонска «Социальная поддержка граждан Волгодонска» (Социальные выплаты гражданам, кроме публичных нормативных социальных выплат)	08 1 00 72200	320	07	07	21 849,0
Расходы на осуществление полномочий по предоставлению мер социальной поддержки малоимущих семей, имеющих детей и проживающих на территории Ростовской области, в виде предоставления регионального материнского капитала в рамках подпрограммы «Социальная поддержка населения» муниципальной программы города Волгодонска «Социальная поддержка граждан Волгодонска» (Иные закупки товаров, работ и услуг для обеспечения государственных (муниципальных) нужд)	08 1 00 72210	240	10	03	50,0
Расходы на осуществление полномочий по предоставлению мер социальной поддержки малоимущих семей, имеющих детей и проживающих на территории Ростовской области, в виде предоставления регионального материнского капитала в рамках подпрограммы «Социальная поддержка населения» муниципальной программы города Волгодонска «Социальная поддержка граждан Волгодонска» (Социальные выплаты гражданам, кроме публичных нормативных социальных выплат)	08 1 00 72210	320	10	03	7 216,8
Расходы на осуществление полномочий по предоставлению мер социальной поддержки беременных женщин из малоимущих семей, кормящих матерей и детей в возрасте до трех лет из малоимущих семей в рамках подпрограммы «Социальная поддержка населения» муниципальной программы города Волгодонска «Социальная поддержка граждан Волгодонска» (Иные закупки товаров, работ и услуг для обеспечения государственных (муниципальных) нужд)	08 1 00 72240	240	10	03	6,8
Расходы на осуществление полномочий по предоставлению мер социальной поддержки беременных женщин из малоимущих семей, кормящих матерей и детей в возрасте до трех лет из малоимущих семей в рамках подпрограммы «Социальная поддержка населения» муниципальной программы города Волгодонска «Социальная поддержка граждан Волгодонска» (Социальные выплаты гражданам, кроме публичных нормативных социальных выплат)	08 1 00 72240	320	10	03	700,0
Реализация направления расходов в рамках подпрограммы «Социальная поддержка населения» муниципальной программы города Волгодонска «Социальная поддержка граждан Волгодонска» (Уплата налогов, сборов и иных платежей)	08 1 00 99990	850	01	13	359,1
Расходы на осуществление полномочий по предоставлению мер социальной поддержки семей, имеющих детей и проживающих на территории Ростовской области, в виде ежемесячной денежной выплаты в размере определенного в Ростовской области прожиточного минимума для детей, назначаемой в случае рождения после 31 декабря 2012 года третьего ребенка или последующих детей до достижения ребенком возраста трех лет в рамках подпрограммы «Социальная поддержка населения» муниципальной программы города Волгодонска «Социальная поддержка граждан Волгодонска» (Иные закупки товаров, работ и услуг для обеспечения государственных (муниципальных) нужд)	08 1 00 R0840	240	10	04	692,6
Расходы на осуществление полномочий по предоставлению мер социальной поддержки семей, имеющих детей и проживающих на территории Ростовской области, в виде ежемесячной денежной выплаты в размере определенного в Ростовской области прожиточного минимума для детей, назначаемой в случае рождения после 31 декабря 2012 года третьего ребенка или последующих детей до достижения ребенком возраста трех лет в рамках подпрограммы «Социальная поддержка населения» муниципальной программы города Волгодонска «Социальная поддержка граждан Волгодонска» (Социальные выплаты гражданам, кроме публичных нормативных социальных выплат)	08 1 00 R0840	320	10	04	34 631,4
Подпрограмма «Социальное обслуживание населения»	08 2 00 00000				73 601,4
Расходы на обеспечение деятельности (оказание услуг) муниципальных учреждений в рамках подпрограммы «Социальное обслуживание населения» муниципальной программы города Волгодонска «Социальная поддержка граждан Волгодонска» (Субсидии бюджетным учреждениям)	08 2 00 00590	610	10	02	2 199,4
Расходы на обеспечение первичных мер пожарной безопасности в рамках подпрограммы «Социальное обслуживание населения» муниципальной программы города Волгодонска «Социальная поддержка граждан Волгодонска» (Субсидии бюджетным учреждениям)	08 2 00 25010	610	10	02	187,2
Расходы на организацию и проведение конкурсов, конкурсов профессионального мастерства в рамках подпрограммы «Социальное обслуживание населения» муниципальной программы города Волгодонска «Социальная поддержка граждан Волгодонска» (Субсидии бюджетным учреждениям)	08 2 00 25060	610	10	02	100,0
Расходы на осуществление государственных полномочий в сфере социального обслуживания, предусмотренных пунктами 2, 3, 4 и 5 части 1 статьи 6 Областного закона от 3 сентября 2014 года № 222-ЗС «О социальном обслуживании граждан в Ростовской области» в рамках подпрограммы «Социальное обслуживание населения» муниципальной программы города Волгодонска «Социальная поддержка граждан Волгодонска» (Субсидии бюджетным учреждениям)	08 2 00 72260	610	10	02	71 114,8
Подпрограмма «Доступная среда»	08 3 00 00000				706,9
Расходы на обеспечение доступности к объектам социальной инфраструктуры граждан с ограниченными физическими возможностями в рамках подпрограммы «Доступная среда» муниципальной программы города Волгодонска «Социальная поддержка граждан Волгодонска» (Субсидии бюджетным учреждениям)	08 3 00 25130	610	10	02	650,0
Расходы на выплату инвалидам компенсаций страховых премий по договорам обязательного страхования гражданской ответственности владельцев транспортных средств в соответствии с Федеральным законом от 25 апреля 2002 года № 40 - ФЗ «Об обязательном страховании гражданской ответственности владельцев транспортных средств» в рамках подпрограммы «Доступная среда» муниципальной программы города Волгодонска «Социальная поддержка граждан Волгодонска» (Иные закупки товаров, работ и услуг для обеспечения государственных (муниципальных) нужд)	08 3 00 52800	240	10	03	0,6
Расходы на выплату инвалидам компенсаций страховых премий по договорам обязательного страхования гражданской ответственности владельцев транспортных средств в соответствии с Федеральным законом от 25 апреля 2002 года № 40 - ФЗ «Об обязательном страховании гражданской ответственности владельцев транспортных средств» в рамках подпрограммы «Доступная среда» муниципальной программы города Волгодонска «Социальная поддержка граждан Волгодонска» (Социальные выплаты гражданам, кроме публичных нормативных социальных выплат)	08 3 00 52800	320	10	03	56,3
Муниципальная программа города Волгодонска «Муниципальная политика»	09 0 00 00000				517,0
Расходы на организацию повышения квалификации в рамках муниципальной программы города Волгодонска «Муниципальная политика» (Иные закупки товаров, работ и услуг для обеспечения государственных (муниципальных) нужд)	09 0 00 25030	240	01	13	138,0
Расходы на организацию и проведение конкурсов, конкурсов профессионального мастерства в рамках муниципальной программы города Волгодонска «Муниципальная политика» (Иные закупки товаров, работ и услуг для обеспечения государственных (муниципальных) нужд)	09 0 00 25060	240	01	13	5,0
Расходы на организацию и проведение конкурсов, конкурсов профессионального мастерства в рамках муниципальной программы города Волгодонска «Муниципальная политика» (Иные выплаты населению)	09 0 00 25060	360	01	13	45,0
Расходы на организацию и проведение конкурсов, конкурсов профессионального мастерства в рамках муниципальной программы города Волгодонска «Муниципальная политика» (Специальные расходы)	09 0 00 25060	880	01	13	329,0
Муниципальная программа города Волгодонска «Управление муниципальными финансами и муниципальным имуществом»	10 0 00 00000				59 944,1
Подпрограмма «Управление муниципальными финансами»	10 1 00 00000				33 049,9
Расходы на выплаты по оплате труда работников органов местного самоуправления и отраслевых (функциональных) органов Администрации города Волгодонска в рамках подпрограммы «Управление муниципальными финансами» муниципальной программы города Волгодонска «Управление муниципальными финансами и муниципальным имуществом» (Расходы на выплаты персоналу государственных (муниципальных) органов)	10 1 00 00110	120	01	06	14 505,1
Расходы на обеспечение функций органов местного самоуправления и отраслевых (функциональных) органов Администрации города Волгодонска в рамках подпрограммы «Управление муниципальными финансами» муниципальной программы города Волгодонска «Управление муниципальными финансами и муниципальным имуществом» (Иные закупки товаров, работ и услуг для обеспечения государственных (муниципальных) нужд)	10 1 00 00190	240	01	06	382,0
Расходы на организацию повышения квалификации в рамках подпрограммы «Управление муниципальными финансами» муниципальной программы города Волгодонска «Управление муниципальными финансами и муниципальным имуществом» (Расходы на выплаты персоналу государственных (муниципальных) органов)	10 1 00 25030	120	01	06	22,9
Расходы на организацию повышения квалификации в рамках подпрограммы «Управление муниципальными финансами» муниципальной программы города Волгодонска «Управление муниципальными финансами и муниципальным имуществом» (Иные закупки товаров, работ и услуг для обеспечения государственных (муниципальных) нужд)	10 1 00 25030	240	01	06	47,8
Расходы на информационное, программное и материально - техническое обеспечение в рамках подпрограммы «Управление муниципальными финансами» муниципальной программы города Волгодонска «Управление муниципальными финансами и муниципальным имуществом» (Иные закупки товаров, работ и услуг для обеспечения государственных (муниципальных) нужд)	10 1 00 25040	240	01	06	442,2
Мероприятия по диспансеризации муниципальных служащих города Волгодонска в рамках подпрограммы «Управление муниципальными финансами» муниципальной программы города Волгодонска «Управление муниципальными финансами и муниципальным имуществом» (Иные закупки товаров, работ и услуг для обеспечения государственных (муниципальных) нужд)	10 1 00 25160	240	01	06	43,5
Процентные платежи по муниципальному долгу города Волгодонска в рамках подпрограммы «Управление муниципальными финансами» муниципальной программы города Волгодонска «Управление муниципальными финансами и муниципальным имуществом» (Обслуживание муниципального долга)	10 1 00 91070	730	13	01	17 606,4
Подпрограмма «Управление муниципальным имуществом»	10 2 00 00000				26 894,2
Расходы на выплаты по оплате труда работников органов местного самоуправления и отраслевых (функциональных) органов Администрации города Волгодонска в рамках подпрограммы «Управление муниципальным имуществом» муниципальной программы города Волгодонска «Управление муниципальными финансами и муниципальным имуществом» (Расходы на выплаты персоналу государственных (муниципальных) органов)	10 2 00 00110	120	01	13	18 943,9
Расходы на обеспечение функций органов местного самоуправления и отраслевых (функциональных) органов Администрации города Волгодонска в рамках подпрограммы «Управление муниципальным имуществом» муниципальной программы города Волгодонска «Управление муниципальными финансами и муниципальным имуществом» (Расходы на выплаты персоналу государственных (муниципальных) органов)	10 2 00 00190	120	01	13	19,5
Расходы на обеспечение функций органов местного самоуправления и отраслевых (функциональных) органов Администрации города Волгодонска в рамках подпрограммы «Управление муниципальным имуществом» муниципальной программы города Волгодонска «Управление муниципальными финансами и муниципальным имуществом» (Иные закупки товаров, работ и услуг для обеспечения государственных (муниципальных) нужд)	10 2 00 00190	240	01	13	1 494,6
Расходы на обеспечение первичных мер пожарной безопасности в рамках подпрограммы в рамках подпрограммы «Управление муниципальным имуществом» муниципальной программы города Волгодонска «Управление муниципальными финансами и муниципальным имуществом» (Иные закупки товаров, работ и услуг для обеспечения государственных (муниципальных) нужд)	10 2 00 25010	240	01	13	32,0
Расходы на организацию повышения квалификации в рамках подпрограммы в рамках подпрограммы «Управление муниципальным имуществом» муниципальной программы города Волгодонска «Управление муниципальными финансами и муниципальным имуществом» (Иные закупки товаров, работ и услуг для обеспечения государственных (муниципальных) нужд)	10 2 00 25030	240	01	13	50,0
Расходы на информационное, программное и материально - техническое обеспечение в рамках подпрограммы «Управление муниципальным имуществом» муниципальной программы города Волгодонска «Управление муниципальными финансами и муниципальным имуществом» (Иные закупки товаров, работ и услуг для обеспечения государственных (муниципальных) нужд)	10 2 00 25040	240	01	13	832,6
Расходы на совершенствование механизма управления и распоряжения муниципальным имуществом в рамках подпрограммы «Управление муниципальным имуществом» муниципальной программы города Волгодонска «Управление муниципальными финансами и муниципальным имуществом» (Иные закупки товаров, работ и услуг для обеспечения государственных (муниципальных) нужд)	10 2 00 25210	240	01	13	2 090,7
Расходы на совершенствование механизма управления и распоряжения муниципальным имуществом в рамках подпрограммы «Управление муниципальным имуществом» муниципальной программы города Волгодонска «Управление муниципальными финансами и муниципальным имуществом» (Иные закупки товаров, работ и услуг для обеспечения государственных (муниципальных) нужд)	10 2 00 25210	240	04	12	525,8
Расходы на оплату ежемесячного взноса на капитальный ремонт общего имущества в многоквартирных домах в части муниципальных помещений в рамках подпрограммы «Управление муниципальным имуществом» муниципальной программы города Волгодонска «Управление муниципальными финансами и муниципальным имуществом» (Иные закупки товаров, работ и услуг для обеспечения государственных (муниципальных) нужд)	10 2 00 25480	240	01	13	2 398,9
Реализация направления расходов в рамках подпрограммы «Управление муниципальным имуществом» муниципальной программы города Волгодонска «Управление муниципальными финансами и муниципальным имуществом» (Расходы на выплаты персоналу государственных (муниципальных) органов)	10 2 00 99990	120	01	13	396,2
Реализация направления расходов в рамках подпрограммы «Управление муниципальным имуществом» муниципальной программы города Волгодонска «Управление муниципальными финансами и муниципальным имуществом» (Уплата налогов, сборов и иных платежей)	10 2 00 99990	850	01	13	110,0
Муниципальная программа города Волгодонска «Экономическое развитие и инновационная экономика города Волгодонска»	11 0 00 00000				41 754,9
Подпрограмма «Создание благоприятных условий для привлечения инвестиций в город Волгодонск»	11 1 00 00000				390,0
Расходы на формирование благоприятного инвестиционного имиджа города Волгодонска в рамках подпрограммы «Создание благоприятных условий для привлечения инвестиций в город Волгодонск» муниципальной программы города Волгодонска «Экономическое развитие и инновационная экономика города Волгодонска» (Иные закупки товаров, работ и услуг для обеспечения государственных (муниципальных) нужд)	11 1 00 25320	240	04	12	390,0
Подпрограмма «Развитие субъектов малого и среднего предпринимательства в городе Волгодонске»	11 2 00 00000				2 451,3
Расходы на образовательное, информационное и методическое обеспечение субъектов малого и среднего предпринимательства, пропаганда и популяризация предпринимательской деятельности в рамках подпрограммы «Развитие субъектов малого и среднего предпринимательства в городе Волгодонске» муниципальной программы города Волгодонска «Экономическое развитие и инновационная экономика города Волгодонска» (Иные закупки товаров, работ и услуг для обеспечения государственных (муниципальных) нужд)	11 2 00 25190	240	04	12	460,0

Наименование	ЦСР	ВР	Рз	ПР	Сумма
Субсидия субъектам малого и среднего предпринимательства, организациям, образующим инфраструктуру поддержки субъектов малого и среднего предпринимательства в рамках подпрограммы «Развитие субъектов малого и среднего предпринимательства в городе Волгодонске» муниципальной программы города Волгодонска «Экономическое развитие и инновационная экономика города Волгодонска» (Субсидии юридическим лицам (кроме некоммерческих организаций), индивидуальным предпринимателям, физическим лицам - производителям товаров, работ, услуг)	11 2 00 69010	810	04	12	1 546,0
Расходы на реализацию муниципальных программ, в сферу реализации которых входит развитие субъектов малого и среднего предпринимательства в рамках подпрограммы «Развитие субъектов малого и среднего предпринимательства в городе Волгодонске» муниципальной программы города Волгодонска «Экономическое развитие и инновационная экономика города Волгодонска» (Субсидии юридическим лицам (кроме некоммерческих организаций), индивидуальным предпринимателям, физическим лицам - производителям товаров, работ, услуг)	11 2 00 73440	810	04	12	317,5
Софинансирование расходов на реализацию муниципальных программ, в сферу реализации которых входит развитие субъектов малого и среднего предпринимательства в рамках подпрограммы «Развитие субъектов малого и среднего предпринимательства в городе Волгодонске» муниципальной программы города Волгодонска «Экономическое развитие и инновационная экономика города Волгодонска» (Субсидии юридическим лицам (кроме некоммерческих организаций), индивидуальным предпринимателям, физическим лицам - производителям товаров, работ, услуг)	11 2 00 S3440	810	04	12	127,8
Подпрограмма «Защита прав потребителей в городе Волгодонске»	11 3 00 00000				220,0
Расходы на укрепление муниципальной системы защиты прав потребителей в рамках подпрограммы «Защита прав потребителей в городе Волгодонске» муниципальной программы города Волгодонска «Экономическое развитие и инновационная экономика города Волгодонска» (Иные закупки товаров, работ и услуг для обеспечения государственных (муниципальных) нужд)	11 3 00 25200	240	04	12	220,0
Подпрограмма «Оптимизация и повышение качества предоставления государственных и муниципальных услуг на базе МАУ «МФЦ»	11 4 00 00000				38 342,6
Расходы на обеспечение деятельности (оказание услуг) муниципальных учреждений в рамках подпрограммы «Оптимизация и повышение качества предоставления государственных и муниципальных услуг на базе МАУ «МФЦ» муниципальной программы города Волгодонска «Экономическое развитие и инновационная экономика города Волгодонска» (Субсидии автономным учреждениям)	11 4 00 00590	620	01	13	32 245,6
Расходы на организацию исполнительно-распорядительных функций, связанных с реализацией переданных государственных полномочий в сфере социального обслуживания в соответствии с пунктом 1 части 1 статьи 6 Областного закона от 3 сентября 2014 года № 222-ЗС «О социальном обслуживании граждан в Ростовской области», по назначению ежемесячного пособия на ребенка, предоставлению мер социальной поддержки отдельным категориям граждан, по организации и осуществлению деятельности по попечительству в соответствии со статьей 7 Областного закона от 26 декабря 2007 года № 830-ЗС «Об организации опеки и попечительства в Ростовской области», по организации приемных семей для граждан пожилого возраста и инвалидов в соответствии с Областным законом от 19 ноября 2009 года № 320-ЗС «Об организации приемных семей для граждан пожилого возраста и инвалидов в Ростовской области», а также по организации работы по оформлению и назначению адресной социальной помощи в соответствии с Областным законом от 22 октября 2004 года № 174-ЗС «Об адресной социальной помощи в Ростовской области» в рамках подпрограммы «Оптимизация и повышение качества предоставления государственных и муниципальных услуг на базе МАУ «МФЦ» муниципальной программы города Волгодонска «Экономическое развитие и инновационная экономика города Волгодонска» (Субсидии автономным учреждениям)	11 4 00 72110	620	10	06	5 898,9
Расходы на реализацию принципа экстерриториальности при предоставлении государственных и муниципальных услуг в рамках подпрограммы «Оптимизация и повышение качества предоставления государственных и муниципальных услуг на базе МАУ «МФЦ» муниципальной программы города Волгодонска «Экономическое развитие и инновационная экономика города Волгодонска» (Субсидии автономным учреждениям)	11 4 00 73600	620	01	13	157,1
Расходы на организацию предоставления областных услуг на базе многофункциональных центров предоставления государственных и муниципальных услуг в рамках подпрограммы «Оптимизация и повышение качества предоставления государственных и муниципальных услуг на базе МАУ «МФЦ» муниципальной программы города Волгодонска «Экономическое развитие и инновационная экономика города Волгодонска» (Субсидии автономным учреждениям)	11 4 00 74020	620	01	13	41,0
Подпрограмма «Развитие туризма в городе Волгодонске»	11 5 00 00000				351,0
Расходы на организацию и проведение мероприятий, форумов, конференций, фестивалей, направленных на развитие туристской деятельности в рамках подпрограммы «Развитие туризма в городе Волгодонске» муниципальной программы города Волгодонска «Экономическое развитие и инновационная экономика города Волгодонска» (Иные закупки товаров, работ и услуг для обеспечения государственных (муниципальных) нужд)	11 5 00 25240	240	04	12	150,0
Мероприятия по развитию въездного и внутреннего туризма в городе Волгодонске и повышению конкурентоспособности муниципального туристского продукта в рамках подпрограммы «Развитие туризма в городе Волгодонске» муниципальной программы города Волгодонска «Экономическое развитие и инновационная экономика города Волгодонска» (Иные закупки товаров, работ и услуг для обеспечения государственных (муниципальных) нужд)	11 5 00 25390	240	04	12	201,0
Муниципальная программа города Волгодонска «Обеспечение жильем отдельных категорий граждан в городе Волгодонске»	12 0 00 00000				48 860,0
Подпрограмма «Оказание мер государственной поддержки в улучшении жилищных условий отдельным категориям граждан»	12 1 00 00000				44 760,0
Расходы на осуществление полномочий по обеспечению жильем отдельных категорий граждан, установленных Федеральным законом от 12 января 1995 года № 5-ФЗ «О ветеранах», в соответствии с Указом Президента Российской Федерации от 7 мая 2008 года № 714 «Об обеспечении жильем ветеранов Великой Отечественной войны 1941 - 1945 годов» в рамках подпрограммы «Оказание мер государственной поддержки в улучшении жилищных условий отдельным категориям граждан» муниципальной программы города Волгодонска «Обеспечение жильем отдельных категорий граждан в городе Волгодонске» (Социальные выплаты гражданам, кроме публичных нормативных социальных выплат)	12 1 00 51340	320	10	03	10 316,5
Расходы на осуществление полномочий по обеспечению жильем отдельных категорий граждан, установленных Федеральными законами от 12 января 1995 года № 5-ФЗ «О ветеранах» и от 24 ноября 1995 года № 181-ФЗ «О социальной защите инвалидов в Российской Федерации» в рамках подпрограммы «Оказание мер государственной поддержки в улучшении жилищных условий отдельным категориям граждан» муниципальной программы города Волгодонска «Обеспечение жильем отдельных категорий граждан в городе Волгодонске» (Социальные выплаты гражданам, кроме публичных нормативных социальных выплат)	12 1 00 51350	320	10	03	2 579,2
Расходы на обеспечение жильем молодых семей в Ростовской области в рамках подпрограммы «Оказание мер государственной поддержки в улучшении жилищных условий отдельным категориям граждан» муниципальной программы города Волгодонска «Обеспечение жильем отдельных категорий граждан в городе Волгодонске» (Социальные выплаты гражданам, кроме публичных нормативных социальных выплат)	12 1 00 73140	320	10	03	4 794,8
Расходы на предоставление жилых помещений детям-сиротам и детям, оставшимся без попечения родителей, лицам из их числа по договорам найма специализированных жилых помещений за счет средств областного бюджета на софинансирование средств федерального бюджета в рамках подпрограммы «Оказание мер государственной поддержки в улучшении жилищных условий отдельным категориям граждан» муниципальной программы города Волгодонска «Обеспечение жильем отдельных категорий граждан в городе Волгодонске» (Иные закупки товаров, работ и услуг для обеспечения государственных (муниципальных) нужд)	12 1 00 R0820	240	10	04	25 139,5
Софинансирование расходов на обеспечение жильем молодых семей в Ростовской области в рамках подпрограммы «Оказание мер государственной поддержки в улучшении жилищных условий отдельным категориям граждан» муниципальной программы города Волгодонска «Обеспечение жильем отдельных категорий граждан в городе Волгодонске» (Социальные выплаты гражданам, кроме публичных нормативных социальных выплат)	12 1 00 S3140	320	10	03	1 930,0
Подпрограмма «Развитие территорий для жилищного строительства в г.Волгодонске»	12 2 00 00000				4 100,0
Расходы на разработку документов по планировке и межеванию перспективных территорий жилищного строительства в рамках подпрограммы «Развитие территорий для жилищного строительства в г.Волгодонске» муниципальной программы города Волгодонска «Обеспечение жильем отдельных категорий граждан в городе Волгодонске» (Иные закупки товаров, работ и услуг для обеспечения государственных (муниципальных) нужд)	12 2 00 25150	240	04	12	4 100,0
Муниципальная программа города Волгодонска «Обеспечение качественными жилищно-коммунальными услугами населения города Волгодонска»	13 0 00 00000				154 126,7
Подпрограмма «Развитие жилищного хозяйства в городе Волгодонске»	13 1 00 00000				3 918,1
Расходы на создание условий для управления многоквартирными домами в рамках подпрограммы «Развитие жилищного хозяйства в городе Волгодонске» муниципальной программы города Волгодонска «Обеспечение качественными жилищно-коммунальными услугами населения города Волгодонска» (Иные закупки товаров, работ и услуг для обеспечения государственных (муниципальных) нужд)	13 1 00 25250	240	05	05	57,6
Расходы на проведение текущего, капитального ремонта объектов муниципальной собственности в рамках подпрограммы «Развитие жилищного хозяйства в городе Волгодонске» муниципальной программы города Волгодонска «Обеспечение качественными жилищно-коммунальными услугами населения города Волгодонска» (Иные закупки товаров, работ и услуг для обеспечения государственных (муниципальных) нужд)	13 1 00 25370	240	05	01	35,1
Расходы на оплату ежемесячного взноса на капитальный ремонт общего имущества в многоквартирных домах в части муниципальных помещений в рамках подпрограммы «Развитие жилищного хозяйства в городе Волгодонске» муниципальной программы города Волгодонска «Обеспечение качественными жилищно-коммунальными услугами населения города Волгодонска» (Иные закупки товаров, работ и услуг для обеспечения государственных (муниципальных) нужд)	13 1 00 25480	240	05	01	3 548,2
Расходы на оплату услуг по осуществлению начисления физическим лицам платы за пользование жилым помещением для нанимателей жилых помещений в рамках подпрограммы «Развитие жилищного хозяйства в городе Волгодонске» муниципальной программы города Волгодонска «Обеспечение качественными жилищно-коммунальными услугами населения города Волгодонска» (Иные закупки товаров, работ и услуг для обеспечения государственных (муниципальных) нужд)	13 1 00 25490	240	05	05	277,2
Подпрограмма «Создание условий для обеспечения качественными коммунальными услугами населения города Волгодонска»	13 2 00 00000				136 427,8
Расходы местного бюджета на мероприятия по приведению объектов города Волгодонска в состояние, обеспечивающее безопасное проживание его жителей в рамках подпрограммы «Создание условий для обеспечения качественными коммунальными услугами населения города Волгодонска» муниципальной программы города Волгодонска «Обеспечение качественными жилищно - коммунальными услугами населения города Волгодонска» (Иные закупки товаров, работ и услуг для обеспечения государственных (муниципальных) нужд)	13 2 00 25440	240	05	01	8 357,5
Строительство объектов муниципальной собственности в рамках подпрограммы «Создание условий для обеспечения качественными коммунальными услугами населения города Волгодонска» муниципальной программы города Волгодонска «Обеспечение качественными жилищно - коммунальными услугами населения города Волгодонска» (Иные закупки товаров, работ и услуг для обеспечения государственных (муниципальных) нужд)	13 2 00 49010	240	05	02	2 547,7
Расходы на мероприятия по приведению объектов города Волгодонска в состояние, обеспечивающее безопасное проживание его жителей в рамках подпрограммы «Создание условий для обеспечения качественными коммунальными услугами населения города Волгодонска» муниципальной программы города Волгодонска «Обеспечение качественными жилищно - коммунальными услугами населения города Волгодонска» (Иные закупки товаров, работ и услуг для обеспечения государственных (муниципальных) нужд)	13 2 00 50240	240	05	01	76 562,5
Субсидии юридическим лицам, индивидуальным предпринимателям на возмещение затрат в связи с выполнением работ (оказанием услуг) в рамках подпрограммы «Создание условий для обеспечения качественными коммунальными услугами населения города Волгодонска» муниципальной программы города Волгодонска «Обеспечение качественными жилищно-коммунальными услугами населения города Волгодонска» (Субсидии юридическим лицам (кроме некоммерческих организаций), индивидуальным предпринимателям, физическим лицам - производителям товаров, работ, услуг)	13 2 00 69050	810	05	01	3 708,0
Софинансирование средств федерального бюджета на мероприятия по приведению объектов города Волгодонска в состояние, обеспечивающее безопасное проживание его жителей в рамках подпрограммы «Создание условий для обеспечения качественными коммунальными услугами населения города Волгодонска» муниципальной программы города Волгодонска «Обеспечение качественными жилищно - коммунальными услугами населения города Волгодонска» (Иные закупки товаров, работ и услуг для обеспечения государственных (муниципальных) нужд)	13 2 00 R0240	240	05	01	33 420,2
Софинансирование средств областного бюджета на мероприятия по приведению объектов города Волгодонска в состояние, обеспечивающее безопасное проживание его жителей в рамках подпрограммы «Создание условий для обеспечения качественными коммунальными услугами населения города Волгодонска» муниципальной программы города Волгодонска «Обеспечение качественными жилищно - коммунальными услугами населения города Волгодонска» (Иные закупки товаров, работ и услуг для обеспечения государственных (муниципальных) нужд)	13 2 00 S0240	240	05	01	11 831,9
Подпрограмма «Обеспечение реализации муниципальной программы»	13 3 00 00000				13 780,8
Расходы на обеспечение деятельности (оказание услуг) муниципальных учреждений в рамках подпрограммы «Обеспечение реализации муниципальной программы» муниципальной программы города Волгодонска «Обеспечение качественными жилищно - коммунальными услугами населения города Волгодонска» (Расходы на выплаты персоналу казенных учреждений)	13 3 00 00590	110	05	05	12 601,9
Расходы на обеспечение деятельности (оказание услуг) муниципальных учреждений в рамках подпрограммы «Обеспечение реализации муниципальной программы» муниципальной программы города Волгодонска «Обеспечение качественными жилищно - коммунальными услугами населения города Волгодонска» (Иные закупки товаров, работ и услуг для обеспечения государственных (муниципальных) нужд)	13 3 00 00590	240	05	05	918,7
Расходы на обеспечение деятельности (оказание услуг) муниципальных учреждений в рамках подпрограммы «Обеспечение реализации муниципальной программы» муниципальной программы города Волгодонска «Обеспечение качественными жилищно - коммунальными услугами населения города Волгодонска» (Уплата налогов, сборов и иных платежей)	13 3 00 00590	850	05	05	255,3
Реализация направления расходов в рамках подпрограммы «Обеспечение реализации муниципальной программы» муниципальной программы города Волгодонска «Обеспечение качественными жилищно-коммунальными услугами населения города Волгодонска» (Уплата налогов, сборов и иных платежей)	13 3 00 99990	850	05	05	4,9
Муниципальная программа города Волгодонска «Благоустроенный город»	14 0 00 00000				132 926,2
Расходы на обеспечение деятельности (оказание услуг) муниципальных учреждений в рамках муниципальной программы города Волгодонска «Благоустроенный город» (Расходы на выплаты персоналу казенных учреждений)	14 0 00 00590	110	05	05	45 086,0
Расходы на обеспечение деятельности (оказание услуг) муниципальных учреждений в рамках муниципальной программы города Волгодонска «Благоустроенный город» (Иные закупки товаров, работ и услуг для обеспечения государственных (муниципальных) нужд)	14 0 00 00590	240	05	05	25 847,0
Расходы на обеспечение деятельности (оказание услуг) муниципальных учреждений в рамках муниципальной программы города Волгодонска «Благоустроенный город» (Уплата налогов, сборов и иных платежей)	14 0 00 00590	850	05	05	66,0
Расходы на обеспечение первичных мер пожарной безопасности в рамках муниципальной программы города Волгодонска «Благоустроенный город» (Иные закупки товаров, работ и услуг для обеспечения государственных (муниципальных) нужд)	14 0 00 25010	240	05	05	35,6
Организация благоустройства территории города в рамках муниципальной программы города Волгодонска «Благоустроенный город» (Иные закупки товаров, работ и услуг для обеспечения государственных (муниципальных) нужд)	14 0 00 25260	240	04	07	1 278,6
Организация благоустройства территории города в рамках муниципальной программы города Волгодонска «Благоустроенный город» (Иные закупки товаров, работ и услуг для обеспечения государственных (муниципальных) нужд)	14 0 00 25260	240	05	03	41 180,5
Строительство объектов муниципальной собственности в рамках муниципальной программы города Волгодонска «Благоустроенный город» (Бюджетные инвестиции)	14 0 00 49010	410	05	03	5 921,0
Реализация направления расходов в рамках муниципальной программы города Волгодонска «Благоустроенный город» (Уплата налогов, сборов и иных платежей)	14 0 00 99990	850	05	05	13 511,5
Муниципальная программа города Волгодонска «Развитие транспортной системы города Волгодонска»	15 0 00 00000				134 631,4
Подпрограмма «Развитие транспортной инфраструктуры города Волгодонска»	15 1 00 00000				133 131,4
Расходы на ремонт автомобильных дорог общего пользования местного значения и искусственных сооружений на них в рамках подпрограммы «Развитие транспортной инфраструктуры города Волгодонска» муниципальной программы города Волгодонска «Развитие транспортной системы города Волгодонска» (Иные закупки товаров, работ и услуг для обеспечения государственных (муниципальных) нужд)	15 1 00 25270	240	04	09	15 000,0
Расходы на содержание автомобильных дорог общего пользования местного значения и искусственных сооружений на них в рамках подпрограммы «Развитие транспортной инфраструктуры города Волгодонска» муниципальной программы города Волгодонска «Развитие транспортной системы города Волгодонска» (Иные закупки товаров, работ и услуг для обеспечения государственных (муниципальных) нужд)	15 1 00 25280	240	04	09	64 815,7
Строительство объектов муниципальной собственности в рамках подпрограммы «Развитие транспортной инфраструктуры города Волгодонска» муниципальной программы города Волгодонска «Развитие транспортной системы города Волгодонска» (Бюджетные инвестиции)	15 1 00 49010	410	04	09	672,9
Расходы на проведение мероприятия по поддержанию горэлектротранспорта посредством предоставления субсидии на компенсацию выпадающих доходов из-за разницы между экономически обоснованным тарифом и установленным тарифом на перевозку пассажиров и багажа горэлектротранспортом в рамках подпрограммы «Развитие транспортной инфраструктуры города Волгодонска» муниципальной программы города Волгодонска «Развитие транспортной системы города Волгодонска» (Субсидии юридическим лицам (кроме некоммерческих организаций), индивидуальным предпринимателям, физическим лицам - производителям товаров, работ, услуг)	15 1 00 69040	810	04	08	5 617,5
Расходы на ремонт и содержание автомобильных дорог общего пользования местного значения в рамках подпрограммы «Развитие транспортной инфраструктуры города Волгодонска» муниципальной программы города Волгодонска «Развитие транспортной системы города Волгодонска» (Иные закупки товаров, работ и услуг для обеспечения государственных (муниципальных) нужд)	15 1 00 73510	240	04	09	33 529,0
Софинансирование расходов на ремонт и содержание автомобильных дорог общего пользования местного значения в рамках подпрограммы «Развитие транспортной инфраструктуры города Волгодонска» муниципальной программы города Волгодонска «Развитие транспортной системы города Волгодонска» (Иные закупки товаров, работ и услуг для обеспечения государственных (муниципальных) нужд)	15 1 00 S3510	240	04	09	13 496,3
Подпрограмма «Повышение безопасности дорожного движения на территории города Волгодонска»	15 2 00 00000				1 500,0

Наименование	ЦСР	ВР	Рз	ПР	Сумма
Проведение комплекса мероприятий по обеспечению безопасности дорожного движения в рамках подпрограммы «Повышение безопасности дорожного движения на территории города Волгодонска» муниципальной программы города Волгодонска «Развитие транспортной системы города Волгодонска» (Иные закупки товаров, работ и услуг для обеспечения государственных (муниципальных) нужд)	15 2 00 25550	240	04	09	1 500,0
Обеспечение деятельности Администрации города Волгодонска	88 0 00 00000				97 890,7
Расходы на выплаты по оплате труда работников органов местного самоуправления и отраслевых (функциональных) органов Администрации города Волгодонска в рамках обеспечения деятельности Администрации города Волгодонска (Расходы на выплаты персоналу государственных (муниципальных) органов)	88 0 00 00110	120	01	04	80 971,9
Расходы на обеспечение функций органов местного самоуправления и отраслевых (функциональных) органов Администрации города Волгодонска в рамках обеспечения деятельности Администрации города Волгодонска (Расходы на выплаты персоналу государственных (муниципальных) органов)	88 0 00 00190	120	01	04	103,5
Расходы на обеспечение функций органов местного самоуправления и отраслевых (функциональных) органов Администрации города Волгодонска в рамках обеспечения деятельности Администрации города Волгодонска (Иные закупки товаров, работ и услуг для обеспечения государственных (муниципальных) нужд)	88 0 00 00190	240	01	04	8 418,9
Расходы на обеспечение первичных мер пожарной безопасности в рамках обеспечения деятельности Администрации города Волгодонска (Иные закупки товаров, работ и услуг для обеспечения государственных (муниципальных) нужд)	88 0 00 25010	240	01	13	174,6
Расходы на информационное, программное и материально- техническое обеспечение в рамках обеспечения деятельности Администрации города Волгодонска (Иные закупки товаров, работ и услуг для обеспечения государственных (муниципальных) нужд)	88 0 00 25040	240	01	13	493,7
Мероприятия по диспансеризации муниципальных служащих города Волгодонска в рамках обеспечения деятельности Администрации города Волгодонска (Иные закупки товаров, работ и услуг для обеспечения государственных (муниципальных) нужд)	88 0 00 25160	240	01	04	252,2
Расходы на осуществление полномочий по содержанию архивных учреждений (за исключением коммунальных расходов) в части расходов на хранение, комплектование, учет и использование архивных документов, относящихся к государственной собственности в рамках обеспечения деятельности Администрации города Волгодонска (Расходы на выплаты персоналу государственных (муниципальных) органов)	88 0 00 72350	120	01	13	271,3
Расходы на осуществление полномочий по созданию и обеспечению деятельности административных комиссий в рамках обеспечения деятельности Администрации города Волгодонска (Расходы на выплаты персоналу государственных (муниципальных) органов)	88 0 00 72360	120	01	04	407,4
Расходы на осуществление полномочий по созданию и обеспечению деятельности административных комиссий в рамках обеспечения деятельности Администрации города Волгодонска (Иные закупки товаров, работ и услуг для обеспечения государственных (муниципальных) нужд)	88 0 00 72360	240	01	04	39,1
Расходы на осуществление полномочий по созданию и обеспечению деятельности комиссий по делам несовершеннолетних и защите их прав в рамках обеспечения деятельности Администрации города Волгодонска (Расходы на выплаты персоналу государственных (муниципальных) органов)	88 0 00 72370	120	01	04	476,7
Расходы на осуществление полномочий по созданию и обеспечению деятельности комиссий по делам несовершеннолетних и защите их прав в рамках обеспечения деятельности Администрации города Волгодонска (Иные закупки товаров, работ и услуг для обеспечения государственных (муниципальных) нужд)	88 0 00 72370	240	01	04	20,0
Расходы на осуществление полномочий по государственному регулированию тарифов на перевозку пассажиров и багажа в рамках обеспечения деятельности Администрации города Волгодонска (Расходы на выплаты персоналу государственных (муниципальных) органов)	88 0 00 72380	120	04	01	203,7
Расходы на осуществление полномочий по государственному регулированию тарифов на перевозку пассажиров и багажа в рамках обеспечения деятельности Администрации города Волгодонска (Иные закупки товаров, работ и услуг для обеспечения государственных (муниципальных) нужд)	88 0 00 72380	240	04	01	1,6
Расходы на осуществление полномочий по определению в соответствии с частью 1 статьи 11.2 Областного закона от 25 октября 2002 года № 273-ЗС «Об административных правонарушениях» перечня должностных лиц, уполномоченных составлять протоколы об административных правонарушениях в рамках обеспечения деятельности Администрации города Волгодонска (Иные закупки товаров, работ и услуг для обеспечения государственных (муниципальных) нужд)	88 0 00 72390	240	01	04	0,4
Субсидия газете «Волгодонская правда», включенной в областной реестр средств массовой информации, учредителем которой является Администрация города Волгодонска, на возмещение части затрат по освещению деятельности для исполнения функций органов местного самоуправления и отраслевых (функциональных) органов Администрации города Волгодонска в рамках обеспечения деятельности Администрации города Волгодонска (Субсидии юридическим лицам (кроме некоммерческих организаций), индивидуальным предпринимателям, физическим лицам - производителям товаров, работ, услуг)	88 0 00 98721	810	12	02	817,0
Осуществление закупок в части приобретения работ, услуг по освещению деятельности органов местного самоуправления и отраслевых (функциональных) органов Администрации города Волгодонска в средствах массовой информации, печатных изданиях, в информационно-телекоммуникационной сети «Интернет» в рамках обеспечения деятельности Администрации города Волгодонска (Иные закупки товаров, работ и услуг для обеспечения государственных (муниципальных) нужд)	88 0 00 98723	240	01	13	249,9
Осуществление закупок в части приобретения работ, услуг по трансляции в теле- или радиоэфире (в том числе в рамках новостной программы или отдельной передачи) информации о деятельности органов местного самоуправления и отраслевых (функциональных) органов Администрации города Волгодонска в рамках обеспечения деятельности Администрации города Волгодонска (Иные закупки товаров, работ и услуг для обеспечения государственных (муниципальных) нужд)	88 0 00 98724	240	01	13	250,0
Осуществление закупок в части приобретения работ, услуг по информационному сопровождению деятельности органов местного самоуправления и отраслевых (функциональных) органов Администрации города Волгодонска в рамках обеспечения деятельности Администрации города Волгодонска (Иные закупки товаров, работ и услуг для обеспечения государственных (муниципальных) нужд)	88 0 00 98725	240	01	13	0,6
Реализация направления расходов в рамках обеспечения деятельности Администрации города Волгодонска (Расходы на выплаты персоналу государственных (муниципальных) органов)	88 0 00 99990	120	01	13	515,9
Реализация направления расходов в рамках обеспечения деятельности Администрации города Волгодонска (Иные закупки товаров, работ и услуг для обеспечения государственных (муниципальных) нужд)	88 0 00 99990	240	01	13	690,3
Реализация направления расходов в рамках обеспечения деятельности Администрации города Волгодонска (Иные закупки товаров, работ и услуг для обеспечения государственных (муниципальных) нужд)	88 0 00 99990	240	02	04	185,1
Реализация направления расходов в рамках обеспечения деятельности Администрации города Волгодонска (Иные выплаты населению)	88 0 00 99990	360	01	13	724,2
Реализация направления расходов в рамках обеспечения деятельности Администрации города Волгодонска (Исполнение судебных актов)	88 0 00 99990	830	01	13	159,3
Реализация направления расходов в рамках обеспечения деятельности Администрации города Волгодонска (Уплата налогов, сборов и иных платежей)	88 0 00 99990	850	01	13	2 463,4
Обеспечение деятельности Волгодонской городской Думы	89 0 00 00000				28 651,3
Председатель Волгодонской городской Думы - глава города Волгодонска	89 1 00 00000				2 050,2
Расходы на выплаты по оплате труда работников органов местного самоуправления и отраслевых (функциональных) органов Администрации города Волгодонска по Председателю Волгодонской городской Думы - главы города Волгодонска в рамках обеспечения деятельности Волгодонской городской Думы (Расходы на выплаты персоналу государственных (муниципальных) органов)	89 1 00 00110	120	01	03	2 050,2
Депутаты Волгодонской городской Думы	89 2 00 00000				1 415,6
Расходы на выплаты по оплате труда работников органов местного самоуправления и отраслевых (функциональных) органов Администрации города Волгодонска по Заместителю председателя Волгодонской городской Думы в рамках обеспечения деятельности Волгодонской городской Думы (Расходы на выплаты персоналу государственных (муниципальных) органов)	89 2 00 00110	120	01	03	1 415,6
Волгодонская городская Дума	89 3 00 00000				25 185,5
Расходы на выплаты по оплате труда работников органов местного самоуправления и отраслевых (функциональных) органов Администрации города Волгодонска в рамках обеспечения деятельности Волгодонской городской Думы (Расходы на выплаты персоналу государственных (муниципальных) органов)	89 3 00 00110	120	01	03	10 516,6
Расходы на обеспечение функций органов местного самоуправления и отраслевых (функциональных) органов Администрации города Волгодонска в рамках обеспечения деятельности Волгодонской городской Думы (Расходы на выплаты персоналу государственных (муниципальных) органов)	89 3 00 00190	120	01	03	79,0
Расходы на обеспечение функций органов местного самоуправления и отраслевых (функциональных) органов Администрации города Волгодонска в рамках обеспечения деятельности Волгодонской городской Думы (Иные закупки товаров, работ и услуг для обеспечения государственных (муниципальных) нужд)	89 3 00 00190	240	01	03	694,3
Расходы на обеспечение первичных мер пожарной безопасности в рамках обеспечения деятельности Волгодонской городской Думы (Иные закупки товаров, работ и услуг для обеспечения государственных (муниципальных) нужд)	89 3 00 25010	240	01	13	178,3
Расходы на организацию повышения квалификации в рамках обеспечения деятельности Волгодонской городской Думы (Расходы на выплаты персоналу государственных (муниципальных) органов)	89 3 00 25030	120	01	03	31,1
Расходы на организацию повышения квалификации в рамках обеспечения деятельности Волгодонской городской Думы (Иные закупки товаров, работ и услуг для обеспечения государственных (муниципальных) нужд)	89 3 00 25030	240	01	03	30,0
Расходы на информационное, программное и материально- техническое обеспечение в рамках обеспечения деятельности Волгодонской городской Думы (Иные закупки товаров, работ и услуг для обеспечения государственных (муниципальных) нужд)	89 3 00 25040	240	01	03	266,1
Мероприятия по диспансеризации муниципальных служащих города Волгодонска в рамках обеспечения деятельности Волгодонской городской Думы (Иные закупки товаров, работ и услуг для обеспечения государственных (муниципальных) нужд)	89 3 00 25160	240	01	03	34,0
Расходы на обеспечение деятельности помощников депутатов в рамках обеспечения деятельности Волгодонской городской Думы (Расходы на выплаты персоналу государственных (муниципальных) органов)	89 3 00 91020	120	01	13	8 131,4
Расходы на обеспечение деятельности помощников депутатов в рамках обеспечения деятельности Волгодонской городской Думы (Иные закупки товаров, работ и услуг для обеспечения государственных (муниципальных) нужд)	89 3 00 91020	240	01	13	2 114,1
Осуществление закупок в части приобретения работ, услуг по освещению деятельности органов местного самоуправления и отраслевых (функциональных) органов Администрации города Волгодонска в средствах массовой информации, печатных изданиях, в информационно-телекоммуникационной сети «Интернет» в рамках обеспечения деятельности Волгодонской городской Думы (Иные закупки товаров, работ и услуг для обеспечения государственных (муниципальных) нужд)	89 3 00 98723	240	01	03	632,5
Осуществление закупок в части приобретения работ, услуг по трансляции в теле- или радиоэфире (в том числе в рамках новостной программы или отдельной передачи) информации о деятельности органов местного самоуправления и отраслевых (функциональных) органов Администрации города Волгодонска в рамках обеспечения деятельности Волгодонской городской Думы (Иные закупки товаров, работ и услуг для обеспечения государственных (муниципальных) нужд)	89 3 00 98724	240	01	03	517,5
Осуществление закупок в части приобретения работ, услуг по информационному сопровождению деятельности органов местного самоуправления и отраслевых (функциональных) органов Администрации города Волгодонска в рамках обеспечения деятельности Волгодонской городской Думы (Иные закупки товаров, работ и услуг для обеспечения государственных (муниципальных) нужд)	89 3 00 98725	240	01	03	200,0
Реализация направления расходов в рамках обеспечения деятельности Волгодонской городской Думы (Иные закупки товаров, работ и услуг для обеспечения государственных (муниципальных) нужд)	89 3 00 99990	240	01	13	1 276,3
Реализация направления расходов в рамках обеспечения деятельности Волгодонской городской Думы (Иные выплаты населению)	89 3 00 99990	360	01	13	220,7
Реализация направления расходов в рамках обеспечения деятельности Волгодонской городской Думы (Уплата налогов, сборов и иных платежей)	89 3 00 99990	850	01	13	263,6
Обеспечение деятельности Контрольно - счётной палаты города Волгодонска	90 0 00 00000				6 929,2
Председатель Контрольно - счётной палаты города Волгодонска	90 1 00 00000				1 097,5
Расходы на выплаты по оплате труда работников органов местного самоуправления и отраслевых (функциональных) органов Администрации города Волгодонска по Председателю Контрольно - счётной палаты города Волгодонска в рамках обеспечения деятельности Контрольно - счётной палаты города Волгодонска (Расходы на выплаты персоналу государственных (муниципальных) органов)	90 1 00 00110	120	01	06	1 097,5
Контрольно - счетная палата города Волгодонска	90 2 00 00000				5 831,7
Расходы на выплаты по оплате труда работников органов местного самоуправления и отраслевых (функциональных) органов Администрации города Волгодонска в рамках обеспечения деятельности Контрольно - счётной палаты города Волгодонска (Расходы на выплаты персоналу государственных (муниципальных) органов)	90 2 00 00110	120	01	06	4 935,0
Расходы на обеспечение функций органов местного самоуправления и отраслевых (функциональных) органов Администрации города Волгодонска в рамках обеспечения деятельности Контрольно - счётной палаты города Волгодонска (Иные закупки товаров, работ и услуг для обеспечения государственных (муниципальных) нужд)	90 2 00 00190	240	01	06	276,0
Расходы на обеспечение первичных мер пожарной безопасности в рамках обеспечения деятельности Контрольно - счётной палаты города Волгодонска (Иные закупки товаров, работ и услуг для обеспечения государственных (муниципальных) нужд)	90 2 00 25010	240	01	06	18,9
Расходы на организацию повышения квалификации в рамках обеспечения деятельности Контрольно - счётной палаты города Волгодонска (Иные закупки товаров, работ и услуг для обеспечения государственных (муниципальных) нужд)	90 2 00 25030	240	01	06	12,0
Расходы на информационное, программное и материально- техническое обеспечение в рамках обеспечения деятельности Контрольно - счётной палаты города Волгодонска (Иные закупки товаров, работ и услуг для обеспечения государственных (муниципальных) нужд)	90 2 00 25040	240	01	06	566,9
Мероприятия по диспансеризации муниципальных служащих города Волгодонска в рамках обеспечения деятельности Контрольно - счётной палаты города Волгодонска (Иные закупки товаров, работ и услуг для обеспечения государственных (муниципальных) нужд)	90 2 00 25160	240	01	06	11,7
Реализация направления расходов в рамках обеспечения деятельности Контрольно - счётной палаты города Волгодонска (Уплата налогов, сборов и иных платежей)	90 2 00 99990	850	01	13	11,2
Реализация функций органов местного самоуправления и отраслевых (функциональных) органов Администрации города Волгодонска	99 0 00 00000				112 847,8
Финансовое обеспечение непредвиденных расходов	99 1 00 00000				1 000,0
Резервный фонд Администрации города Волгодонска на финансовое обеспечение непредвиденных расходов в рамках непрограммного направления деятельности «Реализация функций органов местного самоуправления и отраслевых (функциональных) органов Администрации города Волгодонска» (Резервные средства)	99 1 00 91040	870	01	11	1 000,0
Иные непрограммные мероприятия	99 9 00 00000				111 847,8
Расходы на выплаты по оплате труда работников органов местного самоуправления и отраслевых (функциональных) органов Администрации города Волгодонска по иным непрограммным мероприятиям в рамках непрограммного направления деятельности «Реализация функций органов местного самоуправления и отраслевых (функциональных) органов Администрации города Волгодонска» (Расходы на выплаты персоналу государственных (муниципальных) органов)	99 9 00 00110	120	01	13	645,9
Расходы на государственную регистрацию актов гражданского состояния в рамках непрограммного направления деятельности «Реализация функций органов местного самоуправления и отраслевых (функциональных) органов Администрации города Волгодонска» (Расходы на выплаты персоналу государственных (муниципальных) органов)	99 9 00 59310	120	01	13	4 665,8
Расходы на государственную регистрацию актов гражданского состояния в рамках непрограммного направления деятельности «Реализация функций органов местного самоуправления и отраслевых (функциональных) органов Администрации города Волгодонска» (Иные закупки товаров, работ и услуг для обеспечения государственных (муниципальных) нужд)	99 9 00 59310	240	01	13	1 852,5
Расходы на государственную регистрацию актов гражданского состояния в рамках непрограммного направления деятельности «Реализация функций органов местного самоуправления и отраслевых (функциональных) органов Администрации города Волгодонска» (Уплата налогов, сборов и иных платежей)	99 9 00 59310	850	01	13	2,0
Расходы, зарезервированные на софинансирование к средствам областного (федерального) бюджета и расходы капитального характера, не предусмотренные другими направлениями расходов по иным непрограммным мероприятиям в рамках непрограммного направления деятельности «Реализация функций органов местного самоуправления и отраслевых (функциональных) органов Администрации города Волгодонска» (Резервные средства)	99 9 00 91050	870	01	13	93 597,2
Расходы, зарезервированные на реализацию Указов Президента Российской Федерации от 7 мая 2012 года №597 «О мероприятиях по реализации государственной социальной политики», от 1 июня 2012 года №761 «О Национальной стратегии действий в интересах детей на 2012-2017 годы», от 28 декабря 2012 года №1688 «О некоторых мерах по реализации государственной политики в сфере защиты детей-сирот и детей, оставшихся без попечения родителей» в части повышения оплаты труда отдельным категориям работников социальной сферы по иным непрограммным мероприятиям в рамках непрограммного направления деятельности «Реализация функций органов местного самоуправления и отраслевых (функциональных) органов Администрации города Волгодонска» (Резервные средства)	99 9 00 91060	870	01	13	8 100,0
Расходы, зарезервированные на повышение минимального размера оплаты труда с 1 июля 2017 года до 7 800 рублей в рамках непрограммного направления деятельности «Реализация функций органов местного самоуправления и отраслевых (функциональных) органов Администрации города Волгодонска» (Резервные средства)	99 9 00 91090	870	01	13	1 900,0
Расходы на осуществление полномочий по поддержке сельскохозяйственного производства и осуществлению мероприятий в области обеспечения плодородия земель сельскохозяйственного назначения для предоставления субсидий сельскохозяйственным товаропроизводителям (кроме граждан, ведущих личное подсобное хозяйство) на оказание несвязанной поддержки в области растениеводства по иным непрограммным мероприятиям в рамках непрограммного направления деятельности «Реализация функций органов местного самоуправления и отраслевых (функциональных) органов Администрации города Волгодонска» (Субсидии юридическим лицам (кроме некоммерческих организаций), индивидуальным предпринимателям, физическим лицам - производителям товаров, работ, услуг)	99 9 00 R0410	810	04	05	1 084,4

Заместитель председателя
Волгодонской городской Думы И.В. Батлуков

Приложение 12
к решению Волгодонской городской Думы
«О бюджете города Волгодонска на 2017 год и
на плановый период 2018 и 2019 годов»
от 08.12.2016 № 75

Распределение бюджетных ассигнований по целевым статьям (муниципальным программам города Волгодонска и непрограммным направлениям деятельности), группам и подгруппам видов расходов, разделам, подразделам классификации расходов местного бюджета на плановый период 2018 и 2019 годов

(тыс. рублей)

Наименование	ЦСР	ВР	Рз	ПР	Плановый период	
					2018 год	2019 год
ВСЕГО					3 618 604,4	3 726 475,2
Муниципальная программа города Волгодонска «Развитие культуры города Волгодонска»	01 0 00 00000				186 244,8	191 089,0
Подпрограмма «Дополнительное образование в сфере культуры»	01 1 00 00000				70 846,5	72 833,9
Расходы на обеспечение деятельности (оказание услуг) муниципальных учреждений в рамках подпрограммы «Дополнительное образование в сфере культуры» муниципальной программы города Волгодонска «Развитие культуры города Волгодонска» (Субсидии бюджетным учреждениям)	01 1 00 00590	610	07	03	70 487,7	72 475,1
Расходы на обеспечение первичных мер пожарной безопасности в рамках подпрограммы «Дополнительное образование в сфере культуры» муниципальной программы города Волгодонска «Развитие культуры города Волгодонска» (Субсидии бюджетным учреждениям)	01 1 00 25010	610	07	03	113,8	113,8
Мероприятия по организации и проведению культурно - массовых и других мероприятий в рамках подпрограммы «Дополнительное образование в сфере культуры» муниципальной программы города Волгодонска «Развитие культуры города Волгодонска» (Субсидии бюджетным учреждениям)	01 1 00 25020	610	08	01	245,0	245,0
Подпрограмма «Библиотечное обслуживание»	01 2 00 00000				34 699,8	35 602,0
Расходы на обеспечение деятельности (оказание услуг) муниципальных учреждений в рамках подпрограммы «Библиотечное обслуживание» муниципальной программы города Волгодонска «Развитие культуры города Волгодонска» (Субсидии бюджетным учреждениям)	01 2 00 00590	610	08	01	34 577,4	35 479,6
Расходы на обеспечение первичных мер пожарной безопасности в рамках подпрограммы «Библиотечное обслуживание» муниципальной программы города Волгодонска «Развитие культуры города Волгодонска» (Субсидии бюджетным учреждениям)	01 2 00 25010	610	08	01	122,4	122,4
Подпрограмма «Организация досуга»	01 3 00 00000				71 301,2	73 006,9
Расходы на обеспечение деятельности (оказание услуг) муниципальных учреждений в рамках подпрограммы «Организация досуга» муниципальной программы города Волгодонска «Развитие культуры города Волгодонска» (Субсидии бюджетным учреждениям)	01 3 00 00590	610	08	01	15 651,4	16 077,2
Расходы на обеспечение деятельности (оказание услуг) муниципальных учреждений в рамках подпрограммы «Организация досуга» муниципальной программы города Волгодонска «Развитие культуры города Волгодонска» (Субсидии автономным учреждениям)	01 3 00 00590	620	08	01	51 277,8	52 557,7
Расходы на обеспечение первичных мер пожарной безопасности в рамках подпрограммы «Организация досуга» муниципальной программы города Волгодонска «Развитие культуры города Волгодонска» (Субсидии бюджетным учреждениям)	01 3 00 25010	610	08	01	166,4	166,4
Расходы на обеспечение первичных мер пожарной безопасности в рамках подпрограммы «Организация досуга» муниципальной программы города Волгодонска «Развитие культуры города Волгодонска» (Субсидии автономным учреждениям)	01 3 00 25010	620	08	01	250,6	250,6
Мероприятия по организации и проведению культурно - массовых и других мероприятий в рамках подпрограммы «Организация досуга» муниципальной программы города Волгодонска «Развитие культуры города Волгодонска» (Субсидии бюджетным учреждениям)	01 3 00 25020	610	08	01	300,0	300,0
Мероприятия по организации и проведению культурно - массовых и других мероприятий в рамках подпрограммы «Организация досуга» муниципальной программы города Волгодонска «Развитие культуры города Волгодонска» (Субсидии автономным учреждениям)	01 3 00 25020	620	08	01	3 655,0	3 655,0
Подпрограмма «Обеспечение реализации муниципальной программы»	01 4 00 00000				9 397,3	9 646,2
Расходы на выплаты по оплате труда работников органов местного самоуправления и отраслевых (функциональных) органов Администрации города Волгодонска в рамках подпрограммы «Обеспечение реализации муниципальной программы» муниципальной программы города Волгодонска «Развитие культуры города Волгодонска» (Расходы на выплаты персоналу государственных (муниципальных) органов)	01 4 00 00110	120	08	04	5 068,2	5 209,3
Расходы на обеспечение функций органов местного самоуправления и отраслевых (функциональных) органов Администрации города Волгодонска в рамках подпрограммы «Обеспечение реализации муниципальной программы» муниципальной программы города Волгодонска «Развитие культуры города Волгодонска» (Расходы на выплаты персоналу государственных (муниципальных) органов)	01 4 00 00190	120	08	04	2,7	2,7
Расходы на обеспечение функций органов местного самоуправления и отраслевых (функциональных) органов Администрации города Волгодонска в рамках подпрограммы «Обеспечение реализации муниципальной программы» муниципальной программы города Волгодонска «Развитие культуры города Волгодонска» (Иные закупки товаров, работ и услуг для обеспечения государственных (муниципальных) нужд)	01 4 00 00190	240	08	04	483,0	483,0
Премии главы Администрации города Волгодонска работникам учреждений культуры и дополнительного образования детей сферы культуры в рамках подпрограммы «Обеспечение реализации муниципальной программы» муниципальной программы города Волгодонска «Развитие культуры города Волгодонска» (Премии и гранты)	01 4 00 12060	350	01	13	130,2	130,2
Расходы на обеспечение первичных мер пожарной безопасности в рамках подпрограммы «Обеспечение реализации муниципальной программы» муниципальной программы города Волгодонска «Развитие культуры города Волгодонска» (Иные закупки товаров, работ и услуг для обеспечения государственных (муниципальных) нужд)	01 4 00 25010	240	08	04	11,0	11,0
Расходы на информационное, программное и материально - техническое обеспечение в рамках подпрограммы «Обеспечение реализации муниципальной программы» муниципальной программы города Волгодонска «Развитие культуры города Волгодонска» (Иные закупки товаров, работ и услуг для обеспечения государственных (муниципальных) нужд)	01 4 00 25040	240	08	04	266,7	266,7
Расходы на содержание групп (службы) по централизованному обслуживанию муниципальных учреждений в рамках подпрограммы «Обеспечение реализации муниципальной программы» муниципальной программы города Волгодонска «Развитие культуры города Волгодонска» (Расходы на выплаты персоналу государственных (муниципальных) органов)	01 4 00 25090	120	08	04	3 321,6	3 429,4
Расходы на содержание групп (службы) по централизованному обслуживанию муниципальных учреждений в рамках подпрограммы «Обеспечение реализации муниципальной программы» муниципальной программы города Волгодонска «Развитие культуры города Волгодонска» (Иные закупки товаров, работ и услуг для обеспечения государственных (муниципальных) нужд)	01 4 00 25090	240	08	04	112,1	112,1
Реализация направления расходов в рамках подпрограммы «Обеспечение реализации муниципальной программы» муниципальной программы города Волгодонска «Развитие культуры города Волгодонска» (Уплата налогов, сборов и иных платежей)	01 4 00 99990	850	01	13	1,8	1,8
Муниципальная программа города Волгодонска «Молодежь Волгодонска»	02 0 00 00000				1 000,0	1 000,0
Расходы на организацию и проведение мероприятий, направленных на формирование целостной системы поддержки молодежи в рамках муниципальной программы города Волгодонска «Молодежь Волгодонска» (Иные закупки товаров, работ и услуг для обеспечения государственных (муниципальных) нужд)	02 0 00 25220	240	07	07	652,0	652,0
Расходы на организацию и проведение мероприятий, направленных на формирование целостной системы поддержки молодежи в рамках муниципальной программы города Волгодонска «Молодежь Волгодонска» (Иные выплаты населению)	02 0 00 25220	360	07	07	108,5	108,5
Расходы на организационно - методическое и информационно - аналитическое обеспечение реализации муниципальной программы в рамках муниципальной программы города Волгодонска «Молодежь Волгодонска» (Иные закупки товаров, работ и услуг для обеспечения государственных (муниципальных) нужд)	02 0 00 25230	240	07	07	239,5	239,5
Муниципальная программа города Волгодонска «Обеспечение общественного порядка и противодействие преступности в городе Волгодонске»	03 0 00 00000				4 612,7	4 612,7
Подпрограмма «Поддержка казачьих обществ в городе Волгодонске»	03 1 00 00000				4 505,6	4 505,6
Расходы на проведение мероприятий по совершенствованию системы профилактики правонарушений в рамках подпрограммы «Поддержка казачьих обществ в городе Волгодонске» муниципальной программы города Волгодонска «Обеспечение общественного порядка и противодействие преступности в городе Волгодонске» (Иные закупки товаров, работ и услуг для обеспечения государственных (муниципальных) нужд)	03 1 00 25050	240	01	13	450,0	450,0
Расходы на организацию и проведение конкурсов, конкурсов профессионального мастерства в рамках подпрограммы «Поддержка казачьих обществ в городе Волгодонске» муниципальной программы города Волгодонска «Обеспечение общественного порядка и противодействие преступности в городе Волгодонске» (Иные выплаты населению)	03 1 00 25060	360	01	13	50,0	50,0
Расходы на обеспечение исполнения членами казачьих обществ обязательств по оказанию содействия органам местного самоуправления в осуществлении задач и функций, предусмотренных договорами, заключенными в соответствии с Областным законом от 29 сентября 1999 года № 47-ЗС «О казачьих дружинах в Ростовской области» в рамках подпрограммы «Поддержка казачьих обществ в городе Волгодонске» муниципальной программы города Волгодонска «Обеспечение общественного порядка и противодействие преступности в городе Волгодонске» (Субсидии некоммерческим организациям (за исключением государственных (муниципальных) учреждений))	03 1 00 71040	630	01	13	4 005,6	4 005,6
Подпрограмма «Профилактика социально-негативных явлений в городе Волгодонске»	03 2 00 00000				107,1	107,1
Мероприятия направленные на профилактику социально - негативных явлений в рамках подпрограммы «Профилактика социально-негативных явлений в городе Волгодонске» муниципальной программы города Волгодонска «Обеспечение общественного порядка и противодействие преступности в городе Волгодонске» (Иные закупки товаров, работ и услуг для обеспечения государственных (муниципальных) нужд)	03 2 00 25070	240	01	13	107,1	107,1
Муниципальная программа города Волгодонска «Развитие физической культуры и спорта в городе Волгодонске»	04 0 00 00000				83 530,5	86 093,7
Расходы на выплаты по оплате труда работников органов местного самоуправления и отраслевых (функциональных) органов Администрации города Волгодонска в рамках муниципальной программы города Волгодонска «Развитие физической культуры и спорта в городе Волгодонске» (Расходы на выплаты персоналу государственных (муниципальных) органов)	04 0 00 00110	120	11	05	4 281,5	4 312,0
Расходы на обеспечение функций органов местного самоуправления и отраслевых (функциональных) органов Администрации города Волгодонска в рамках муниципальной программы города Волгодонска «Развитие физической культуры и спорта в городе Волгодонске» (Расходы на выплаты персоналу государственных (муниципальных) органов)	04 0 00 00190	120	11	05	16,0	16,0
Расходы на обеспечение функций органов местного самоуправления и отраслевых (функциональных) органов Администрации города Волгодонска в рамках муниципальной программы города Волгодонска «Развитие физической культуры и спорта в городе Волгодонске» (Иные закупки товаров, работ и услуг для обеспечения государственных (муниципальных) нужд)	04 0 00 00190	240	11	05	287,8	287,8
Расходы на обеспечение деятельности (оказание услуг) муниципальных учреждений в рамках муниципальной программы города Волгодонска «Развитие физической культуры и спорта в городе Волгодонске» (Субсидии бюджетным учреждениям)	04 0 00 00590	610	07	03	61 143,6	62 335,8
Расходы на обеспечение деятельности (оказание услуг) муниципальных учреждений в рамках муниципальной программы города Волгодонска «Развитие физической культуры и спорта в городе Волгодонске» (Субсидии автономным учреждениям)	04 0 00 00590	620	11	02	13 335,3	14 641,0
Расходы на обеспечение первичных мер пожарной безопасности в рамках муниципальной программы города Волгодонска «Развитие физической культуры и спорта в городе Волгодонске» (Иные закупки товаров, работ и услуг для обеспечения государственных (муниципальных) нужд)	04 0 00 25010	240	11	05	6,0	6,0

Наименование	ЦСР	ВР	Рз	ПР	Плановый период	
					2018 год	2019 год
Расходы на обеспечение первичных мер пожарной безопасности в рамках муниципальной программы города Волгодонска «Развитие физической культуры и спорта в городе Волгодонске» (Субсидии бюджетным учреждениям)	04 0 00 25010	610	07	03	340,5	340,5
Расходы на организацию повышения квалификации в рамках муниципальной программы города Волгодонска «Развитие физической культуры и спорта в городе Волгодонске» (Иные закупки товаров, работ и услуг для обеспечения государственных (муниципальных) нужд)	04 0 00 25030	240	11	05	30,0	30,0
Расходы на информационное, программное и материально - техническое обеспечение в рамках муниципальной программы города Волгодонска «Развитие физической культуры и спорта в городе Волгодонске» (Иные закупки товаров, работ и услуг для обеспечения государственных (муниципальных) нужд)	04 0 00 25040	240	11	05	207,8	207,8
Расходы на обеспечение условий для развития на территории города Волгодонска физической культуры и массового спорта и организацию проведения официальных физкультурных и спортивных мероприятий в рамках муниципальной программы города Волгодонска «Развитие физической культуры и спорта в городе Волгодонске» (Субсидии автономным учреждениям)	04 0 00 25080	620	11	02	2 736,1	2 736,1
Расходы на содержание групп (службы) по централизованному обслуживанию муниципальных учреждений в рамках муниципальной программы города Волгодонска «Развитие физической культуры и спорта в городе Волгодонске» (Расходы на выплаты персоналу казенных учреждений)	04 0 00 25090	110	11	05	868,7	868,7
Расходы на содержание групп (службы) по централизованному обслуживанию муниципальных учреждений в рамках муниципальной программы города Волгодонска «Развитие физической культуры и спорта в городе Волгодонске» (Расходы на выплаты персоналу государственных (муниципальных) органов)	04 0 00 25090	120	11	05	262,4	297,2
Расходы на содержание групп (службы) по централизованному обслуживанию муниципальных учреждений в рамках муниципальной программы города Волгодонска «Развитие физической культуры и спорта в городе Волгодонске» (Иные закупки товаров, работ и услуг для обеспечения государственных (муниципальных) нужд)	04 0 00 25090	240	11	05	14,8	14,8
Муниципальная программа города Волгодонска «Развитие здравоохранения города Волгодонска»	05 0 00 00000				101 159,7	91 196,1
Расходы на выплаты по оплате труда работников органов местного самоуправления и отраслевых (функциональных) органов Администрации города Волгодонска в рамках муниципальной программы города Волгодонска «Развитие здравоохранения города Волгодонска» (Расходы на выплаты персоналу государственных (муниципальных) органов)	05 0 00 00110	120	09	09	6 811,8	7 008,2
Расходы на обеспечение функций органов местного самоуправления и отраслевых (функциональных) органов Администрации города Волгодонска в рамках муниципальной программы города Волгодонска «Развитие здравоохранения города Волгодонска» (Расходы на выплаты персоналу государственных (муниципальных) органов)	05 0 00 00190	120	09	09	22,4	22,4
Расходы на обеспечение функций органов местного самоуправления и отраслевых (функциональных) органов Администрации города Волгодонска в рамках муниципальной программы города Волгодонска «Развитие здравоохранения города Волгодонска» (Иные закупки товаров, работ и услуг для обеспечения государственных (муниципальных) нужд)	05 0 00 00190	240	09	09	376,7	376,7
Расходы на обеспечение деятельности (оказание услуг) муниципальных учреждений в рамках муниципальной программы города Волгодонска «Развитие здравоохранения города Волгодонска» (Субсидии бюджетным учреждениям)	05 0 00 00590	610	09	01	1 346,1	1 346,1
Расходы на обеспечение деятельности (оказание услуг) муниципальных учреждений в рамках муниципальной программы города Волгодонска «Развитие здравоохранения города Волгодонска» (Субсидии бюджетным учреждениям)	05 0 00 00590	610	09	02	1 236,1	1 272,0
Расходы на обеспечение первичных мер пожарной безопасности в рамках муниципальной программы города Волгодонска «Развитие здравоохранения города Волгодонска» (Иные закупки товаров, работ и услуг для обеспечения государственных (муниципальных) нужд)	05 0 00 25010	240	09	09	6,0	6,0
Расходы на организацию повышения квалификации в рамках муниципальной программы города Волгодонска «Развитие здравоохранения города Волгодонска» (Расходы на выплаты персоналу государственных (муниципальных) органов)	05 0 00 25030	120	09	09	23,9	23,9
Расходы на организацию повышения квалификации в рамках муниципальной программы города Волгодонска «Развитие здравоохранения города Волгодонска» (Иные закупки товаров, работ и услуг для обеспечения государственных (муниципальных) нужд)	05 0 00 25030	240	09	09	33,0	33,0
Расходы на информационное, программное и материально - техническое обеспечение в рамках муниципальной программы города Волгодонска «Развитие здравоохранения города Волгодонска» (Иные закупки товаров, работ и услуг для обеспечения государственных (муниципальных) нужд)	05 0 00 25040	240	09	09	728,9	728,9
Расходы на содержание групп (службы) по централизованному обслуживанию муниципальных учреждений в рамках муниципальной программы города Волгодонска «Развитие здравоохранения города Волгодонска» (Расходы на выплаты персоналу государственных (муниципальных) органов)	05 0 00 25090	120	09	09	3 694,6	3 807,8
Расходы на содержание групп (службы) по централизованному обслуживанию муниципальных учреждений в рамках муниципальной программы города Волгодонска «Развитие здравоохранения города Волгодонска» (Иные закупки товаров, работ и услуг для обеспечения государственных (муниципальных) нужд)	05 0 00 25090	240	09	09	153,3	153,3
Расходы на создание условий для привлечения в муниципальные учреждения здравоохранения города врачей - специалистов в рамках муниципальной программы города Волгодонска «Развитие здравоохранения города Волгодонска» (Субсидии бюджетным учреждениям)	05 0 00 25180	610	09	01	2 929,6	3 030,4
Расходы на создание условий для привлечения в муниципальные учреждения здравоохранения города врачей - специалистов в рамках муниципальной программы города Волгодонска «Развитие здравоохранения города Волгодонска» (Субсидии бюджетным учреждениям)	05 0 00 25180	610	09	02	256,3	262,7
Расходы на повышение квалификации работников муниципальных учреждений здравоохранения в рамках муниципальной программы города Волгодонска «Развитие здравоохранения города Волгодонска» (Субсидии бюджетным учреждениям)	05 0 00 25380	610	09	01	867,7	867,7
Расходы на повышение квалификации работников муниципальных учреждений здравоохранения в рамках муниципальной программы города Волгодонска «Развитие здравоохранения города Волгодонска» (Субсидии бюджетным учреждениям)	05 0 00 25380	610	09	02	200,0	200,0

Наименование	ЦСР	ВР	Рз	ПР	Плановый период	
					2018 год	2019 год
Расходы на осуществление полномочий по организации оказания жителям Ростовской области первичной медико-санитарной помощи, специализированной, в том числе высокотехнологичной, медицинской помощи, скорой, в том числе скорой специализированной, медицинской помощи и паллиативной медицинской помощи, проведения медицинских экспертиз, медицинских осмотров и медицинских освидетельствований в рамках реализации территориальной программы государственных гарантий бесплатного оказания гражданам медицинской помощи (за исключением медицинской помощи, оказываемой в медицинских организациях, подведомственных органу исполнительной власти Ростовской области в сфере охраны здоровья) в рамках муниципальной программы города Волгодонска «Развитие здравоохранения города Волгодонска» (Субсидии бюджетным учреждениям)	05 0 00 72430	610	09	01	17 036,1	17 369,1
Расходы на осуществление полномочий по организации оказания жителям Ростовской области первичной медико-санитарной помощи, специализированной, в том числе высокотехнологичной, медицинской помощи, скорой, в том числе скорой специализированной, медицинской помощи и паллиативной медицинской помощи, проведения медицинских экспертиз, медицинских осмотров и медицинских освидетельствований в рамках реализации территориальной программы государственных гарантий бесплатного оказания гражданам медицинской помощи (за исключением медицинской помощи, оказываемой в медицинских организациях, подведомственных органу исполнительной власти Ростовской области в сфере охраны здоровья) в рамках муниципальной программы города Волгодонска «Развитие здравоохранения города Волгодонска» (Субсидии бюджетным учреждениям)	05 0 00 72430	610	09	02	816,5	837,2
Расходы на проведение капитального ремонта муниципальных учреждений здравоохранения в рамках муниципальной программы города Волгодонска «Развитие здравоохранения города Волгодонска» (Субсидии бюджетным учреждениям)	05 0 00 73010	610	09	01	46 074,4	38 395,4
Реализация направления расходов в рамках муниципальной программы города Волгодонска «Развитие здравоохранения города Волгодонска» (Уплата налогов, сборов и иных платежей)	05 0 00 99990	850	09	09	0,2	0,2
Софинансирование расходов на проведение капитального ремонта муниципальных учреждений здравоохранения в рамках муниципальной программы города Волгодонска «Развитие здравоохранения города Волгодонска» (Субсидии бюджетным учреждениям)	05 0 00 S3010	610	09	01	18 546,1	15 455,1
Муниципальная программа города Волгодонска «Развитие образования в городе Волгодонске»	06 0 00 00000				1 479 838,8	1 521 650,6
Подпрограмма «Дошкольное образование»	06 1 00 00000				643 351,3	657 662,0
Расходы на обеспечение деятельности (оказание услуг) муниципальных учреждений в рамках подпрограммы «Дошкольное образование» муниципальной программы города Волгодонска «Развитие образования в городе Волгодонске» (Субсидии бюджетным учреждениям)	06 1 00 00590	610	07	01	205 634,1	208 015,5
Расходы на обеспечение первичных мер пожарной безопасности в рамках подпрограммы «Дошкольное образование» муниципальной программы города Волгодонска «Развитие образования в городе Волгодонске» (Субсидии бюджетным учреждениям)	06 1 00 25010	610	07	01	3 969,8	3 969,8
Расходы на обеспечение государственных гарантий реализации прав на получение общедоступного и бесплатного дошкольного образования в муниципальных дошкольных образовательных организациях, включая расходы на оплату труда, приобретение учебников и учебных пособий, средств обучения, игр, игрушек (за исключением расходов на содержание зданий и оплату коммунальных услуг) в рамках подпрограммы «Дошкольное образование» муниципальной программы города Волгодонска «Развитие образования в городе Волгодонске» (Субсидии бюджетным учреждениям)	06 1 00 72020	610	07	01	388 157,5	400 086,8
Расходы на осуществление полномочий по выплате компенсации родительской платы за присмотр и уход за детьми в образовательной организации, реализующей образовательную программу дошкольного образования в рамках подпрограммы «Дошкольное образование» муниципальной программы города Волгодонска «Развитие образования в городе Волгодонске» (Иные закупки товаров, работ и услуг для обеспечения государственных (муниципальных) нужд)	06 1 00 72180	240	10	04	893,9	893,9
Расходы на осуществление полномочий по выплате компенсации родительской платы за присмотр и уход за детьми в образовательной организации, реализующей образовательную программу дошкольного образования в рамках подпрограммы «Дошкольное образование» муниципальной программы города Волгодонска «Развитие образования в городе Волгодонске» (Социальные выплаты гражданам, кроме публичных нормативных социальных выплат)	06 1 00 72180	320	10	04	44 696,0	44 696,0
Подпрограмма «Общее образование»	06 2 00 00000				623 970,2	645 586,7
Расходы на обеспечение деятельности (оказание услуг) муниципальных учреждений в рамках подпрограммы «Общее образование» муниципальной программы города Волгодонска «Развитие образования в городе Волгодонске» (Субсидии бюджетным учреждениям)	06 2 00 00590	610	07	02	192 478,8	193 750,0
Расходы на обеспечение первичных мер пожарной безопасности в рамках подпрограммы «Общее образование» муниципальной программы города Волгодонска «Развитие образования в городе Волгодонске» (Субсидии бюджетным учреждениям)	06 2 00 25010	610	07	02	2 344,7	2 344,7
Организация и проведение мероприятий с детьми в рамках подпрограммы «Общее образование» муниципальной программы города Волгодонска «Развитие образования в городе Волгодонске» (Субсидии бюджетным учреждениям)	06 2 00 25520	610	07	02	700,4	700,4
Расходы на обеспечение государственных гарантий реализации прав на получение общедоступного и бесплатного дошкольного, начального общего, основного общего, среднего общего образования в муниципальных общеобразовательных организациях, обеспечение дополнительного образования детей в муниципальных общеобразовательных организациях, включая расходы на оплату труда, приобретение учебников и учебных пособий, средств обучения, игр, игрушек (за исключением расходов на содержание зданий и оплату коммунальных услуг) в рамках подпрограммы «Общее образование» муниципальной программы города Волгодонска «Развитие образования в городе Волгодонске» (Субсидии бюджетным учреждениям)	06 2 00 72030	610	07	02	418 047,6	438 064,4
Расходы на реализацию проекта «Всеобуч по плаванию» в рамках подпрограммы «Общее образование» муниципальной программы города Волгодонска «Развитие образования в городе Волгодонске» (Субсидии бюджетным учреждениям)	06 2 00 73110	610	07	02	1 558,9	1 558,9
Расходы на организацию отдыха детей в каникулярное время в рамках подпрограммы «Общее образование» муниципальной программы города Волгодонска «Развитие образования в городе Волгодонске» (Субсидии бюджетным учреждениям)	06 2 00 73130	610	07	07	5 855,4	6 089,6
Софинансирование расходов на реализацию проекта «Всеобуч по плаванию» в рамках подпрограммы «Общее образование» муниципальной программы города Волгодонска «Развитие образования в городе Волгодонске» (Субсидии бюджетным учреждениям)	06 2 00 S3110	610	07	02	627,5	627,5

Наименование	ЦСР	ВР	Рз	ПР	Плановый период	
					2018 год	2019 год
Софинансирование расходов на организацию отдыха детей в каникулярное время в рамках подпрограммы «Общее образование» муниципальной программы города Волгодонска «Развитие образования в городе Волгодонске» (Субсидии бюджетным учреждениям)	06 2 00 S3130	610	07	07	2 356,9	2 451,2
Подпрограмма «Дополнительное образование детей»	06 3 00 00000				144 146,9	147 131,5
Расходы на обеспечение деятельности (оказание услуг) муниципальных учреждений в рамках подпрограммы «Дополнительное образование детей» муниципальной программы города Волгодонска «Развитие образования в городе Волгодонске» (Субсидии бюджетным учреждениям)	06 3 00 00590	610	07	03	135 016,5	137 908,5
Расходы на обеспечение деятельности (оказание услуг) муниципальных учреждений в рамках подпрограммы «Дополнительное образование детей» муниципальной программы города Волгодонска «Развитие образования в городе Волгодонске» (Субсидии бюджетным учреждениям)	06 3 00 00590	610	07	09	6 937,2	7 029,8
Расходы на обеспечение первичных мер пожарной безопасности в рамках подпрограммы «Дополнительное образование детей» муниципальной программы города Волгодонска «Развитие образования в городе Волгодонске» (Субсидии бюджетным учреждениям)	06 3 00 25010	610	07	03	1 213,1	1 213,1
Расходы на обеспечение первичных мер пожарной безопасности в рамках подпрограммы «Дополнительное образование детей» муниципальной программы города Волгодонска «Развитие образования в городе Волгодонске» (Субсидии бюджетным учреждениям)	06 3 00 25010	610	07	09	53,2	53,2
Организация и проведение мероприятий с детьми в рамках подпрограммы «Дополнительное образование детей» муниципальной программы города Волгодонска «Развитие образования в городе Волгодонске» (Субсидии бюджетным учреждениям)	06 3 00 25520	610	07	03	926,9	926,9
Подпрограмма «Охрана семьи и детства, другие вопросы в сфере образования»	06 4 00 00000				68 370,4	71 270,4
Расходы на выплаты по оплате труда работников органов местного самоуправления и отраслевых (функциональных) органов Администрации города Волгодонска в рамках подпрограммы «Охрана семьи и детства, другие вопросы в сфере образования» муниципальной программы города Волгодонска «Развитие образования в городе Волгодонске» (Расходы на выплаты персоналу государственных (муниципальных) органов)	06 4 00 00110	120	07	09	11 154,7	11 476,5
Расходы на обеспечение функций органов местного самоуправления и отраслевых (функциональных) органов Администрации города Волгодонска в рамках подпрограммы «Охрана семьи и детства, другие вопросы в сфере образования» муниципальной программы города Волгодонска «Развитие образования в городе Волгодонске» (Расходы на выплаты персоналу государственных (муниципальных) органов)	06 4 00 00190	120	07	09	33,4	33,4
Расходы на обеспечение функций органов местного самоуправления и отраслевых (функциональных) органов Администрации города Волгодонска в рамках подпрограммы «Охрана семьи и детства, другие вопросы в сфере образования» муниципальной программы города Волгодонска «Развитие образования в городе Волгодонске» (Иные закупки товаров, работ и услуг для обеспечения государственных (муниципальных) нужд)	06 4 00 00190	240	07	09	1 302,7	1 302,7
Расходы на обеспечение деятельности (оказание услуг) муниципальных учреждений в рамках подпрограммы «Охрана семьи и детства, другие вопросы в сфере образования» муниципальной программы города Волгодонска «Развитие образования в городе Волгодонске» (Субсидии бюджетным учреждениям)	06 4 00 00590	610	07	09	4 837,7	4 974,9
Премии главы Администрации города Волгодонска лучшим педагогическим работникам муниципальных образовательных учреждений в рамках подпрограммы «Охрана семьи и детства, другие вопросы в сфере образования» муниципальной программы города Волгодонска «Развитие образования в городе Волгодонске» (Премии и гранты)	06 4 00 12010	350	01	13	488,3	488,3
Расходы на обеспечение первичных мер пожарной безопасности в рамках подпрограммы «Охрана семьи и детства, другие вопросы в сфере образования» муниципальной программы города Волгодонска «Развитие образования в городе Волгодонске» (Иные закупки товаров, работ и услуг для обеспечения государственных (муниципальных) нужд)	06 4 00 25010	240	07	09	62,0	62,0
Расходы на обеспечение первичных мер пожарной безопасности в рамках подпрограммы «Охрана семьи и детства, другие вопросы в сфере образования» муниципальной программы города Волгодонска «Развитие образования в городе Волгодонске» (Субсидии бюджетным учреждениям)	06 4 00 25010	610	07	09	12,6	12,6
Расходы на организацию повышения квалификации в рамках подпрограммы «Охрана семьи и детства, другие вопросы в сфере образования» муниципальной программы города Волгодонска «Развитие образования в городе Волгодонске» (Иные закупки товаров, работ и услуг для обеспечения государственных (муниципальных) нужд)	06 4 00 25030	240	07	09	43,9	43,9
Расходы на информационное, программное и материально - техническое обеспечение в рамках подпрограммы «Охрана семьи и детства, другие вопросы в сфере образования» муниципальной программы города Волгодонска «Развитие образования в городе Волгодонске» (Иные закупки товаров, работ и услуг для обеспечения государственных (муниципальных) нужд)	06 4 00 25040	240	07	09	1 125,3	1 125,3
Расходы на содержание групп (службы) по централизованному обслуживанию муниципальных учреждений в рамках подпрограммы «Охрана семьи и детства, другие вопросы в сфере образования» муниципальной программы города Волгодонска «Развитие образования в городе Волгодонске» (Расходы на выплаты персоналу государственных (муниципальных) органов)	06 4 00 25090	120	07	09	12 468,1	12 850,4
Расходы на содержание групп (службы) по централизованному обслуживанию муниципальных учреждений в рамках подпрограммы «Охрана семьи и детства, другие вопросы в сфере образования» муниципальной программы города Волгодонска «Развитие образования в городе Волгодонске» (Иные закупки товаров, работ и услуг для обеспечения государственных (муниципальных) нужд)	06 4 00 25090	240	07	09	492,6	492,6
Расходы на осуществление полномочий по назначению и выплате единовременного пособия при всех формах устройства детей, лишенных родительского попечения, в семью в рамках подпрограммы «Охрана семьи и детства, другие вопросы в сфере образования» муниципальной программы города Волгодонска «Развитие образования в городе Волгодонске» (Иные закупки товаров, работ и услуг для обеспечения государственных (муниципальных) нужд)	06 4 00 52600	240	10	04	2,5	1,9
Расходы на осуществление полномочий по назначению и выплате единовременного пособия при всех формах устройства детей, лишенных родительского попечения, в семью в рамках подпрограммы «Охрана семьи и детства, другие вопросы в сфере образования» муниципальной программы города Волгодонска «Развитие образования в городе Волгодонске» (Социальные выплаты гражданам, кроме публичных нормативных социальных выплат)	06 4 00 52600	320	10	04	700,5	700,5
Расходы на осуществление полномочий по организации и осуществлению деятельности по опеке и попечительству в соответствии со статьей 6 Областного закона от 26 декабря 2007 года № 830-ЗС «Об организации опеки и попечительства в Ростовской области» в рамках подпрограммы «Охрана семьи и детства, другие вопросы в сфере образования» муниципальной программы города Волгодонска «Развитие образования в городе Волгодонске» (Расходы на выплаты персоналу государственных (муниципальных) органов)	06 4 00 72040	120	07	09	4 482,9	4 608,4
Расходы на осуществление полномочий по организации и осуществлению деятельности по опеке и попечительству в соответствии со статьей 6 Областного закона от 26 декабря 2007 года № 830-ЗС «Об организации опеки и попечительства в Ростовской области» в рамках подпрограммы «Охрана семьи и детства, другие вопросы в сфере образования» муниципальной программы города Волгодонска «Развитие образования в городе Волгодонске» (Иные закупки товаров, работ и услуг для обеспечения государственных (муниципальных) нужд)	06 4 00 72040	240	07	09	381,9	381,9
Расходы на осуществление полномочий по предоставлению мер социальной поддержки граждан, усыновивших (удочеривших) ребенка (детей), в части назначения и выплаты единовременного денежного пособия в рамках подпрограммы «Охрана семьи и детства, другие вопросы в сфере образования» муниципальной программы города Волгодонска «Развитие образования в городе Волгодонске» (Социальные выплаты гражданам, кроме публичных нормативных социальных выплат)	06 4 00 72220	320	10	04	270,0	270,0
Расходы на осуществление полномочий по предоставлению мер социальной поддержки детей-сирот и детей, оставшихся без попечения родителей, лиц из числа детей-сирот и детей, оставшихся без попечения родителей, предусмотренных пунктами 1, 11, 12, 13 статьи 132 Областного закона от 22 октября 2004 года № 165-ЗС «О социальной поддержке детства в Ростовской области» в рамках подпрограммы «Охрана семьи и детства, другие вопросы в сфере образования» муниципальной программы города Волгодонска «Развитие образования в городе Волгодонске» (Социальные выплаты гражданам, кроме публичных нормативных социальных выплат)	06 4 00 72420	320	10	04	29 209,9	31 143,7
Реализация направления расходов в рамках подпрограммы «Охрана семьи и детства, другие вопросы в сфере образования» муниципальной программы города Волгодонска «Развитие образования в городе Волгодонске» (Иные закупки товаров, работ и услуг для обеспечения государственных (муниципальных) нужд)	06 4 00 99990	240	07	09	256,6	256,6
Реализация направления расходов в рамках подпрограммы «Охрана семьи и детства, другие вопросы в сфере образования» муниципальной программы города Волгодонска «Развитие образования в городе Волгодонске» (Исполнение судебных актов)	06 4 00 99990	830	01	13	128,7	128,7
Реализация направления расходов в рамках подпрограммы «Охрана семьи и детства, другие вопросы в сфере образования» муниципальной программы города Волгодонска «Развитие образования в городе Волгодонске» (Уплата налогов, сборов и иных платежей)	06 4 00 99990	850	01	13	916,1	916,1
Муниципальная программа города Волгодонска «Защита населения и территории города Волгодонска от чрезвычайных ситуаций»	07 0 00 00000				24 320,5	24 917,8
Расходы на обеспечение деятельности (оказание услуг) муниципальных учреждений в рамках муниципальной программы города Волгодонска «Защита населения и территории города Волгодонска от чрезвычайных ситуаций» (Расходы на выплаты персоналу казенных учреждений)	07 0 00 00590	110	03	09	19 513,2	20 110,5
Расходы на обеспечение деятельности (оказание услуг) муниципальных учреждений в рамках муниципальной программы города Волгодонска «Защита населения и территории города Волгодонска от чрезвычайных ситуаций» (Иные закупки товаров, работ и услуг для обеспечения государственных (муниципальных) нужд)	07 0 00 00590	240	03	09	2 926,3	2 926,3
Расходы на обеспечение первичных мер пожарной безопасности в рамках муниципальной программы города Волгодонска «Защита населения и территории города Волгодонска от чрезвычайных ситуаций» (Иные закупки товаров, работ и услуг для обеспечения государственных (муниципальных) нужд)	07 0 00 25010	240	03	09	33,2	33,2
Расходы на проведение мероприятий по совершенствованию системы профилактики правонарушений в рамках муниципальной программы города Волгодонска «Защита населения и территории города Волгодонска от чрезвычайных ситуаций» (Иные закупки товаров, работ и услуг для обеспечения государственных (муниципальных) нужд)	07 0 00 25050	240	03	09	1 649,5	1 649,5
Реализация направления расходов в рамках муниципальной программы города Волгодонска «Защита населения и территории города Волгодонска от чрезвычайных ситуаций» (Уплата налогов, сборов и иных платежей)	07 0 00 99990	850	03	09	198,3	198,3
Муниципальная программа города Волгодонска «Социальная поддержка граждан Волгодонска»	08 0 00 00000				965 973,3	990 487,5
Подпрограмма «Социальная поддержка населения»	08 1 00 00000				891 665,0	914 142,7
Расходы на выплаты по оплате труда работников органов местного самоуправления и отраслевых (функциональных) органов Администрации города Волгодонска в рамках подпрограммы «Социальная поддержка населения» муниципальной программы города Волгодонска «Социальная поддержка граждан Волгодонска» (Расходы на выплаты персоналу государственных (муниципальных) органов)	08 1 00 00110	120	10	06	3 099,4	3 191,9
Расходы на обеспечение функций органов местного самоуправления и отраслевых (функциональных) органов Администрации города Волгодонска в рамках подпрограммы «Социальная поддержка населения» муниципальной программы города Волгодонска «Социальная поддержка граждан Волгодонска» (Иные закупки товаров, работ и услуг для обеспечения государственных (муниципальных) нужд)	08 1 00 00190	240	10	06	1 114,9	1 114,9
Обеспечение мер социальной поддержки гражданам в форме предоставления доплаты к пенсии почетным гражданам города Волгодонска в рамках подпрограммы «Социальная поддержка населения» муниципальной программы города Волгодонска «Социальная поддержка граждан Волгодонска» (Иные закупки товаров, работ и услуг для обеспечения государственных (муниципальных) нужд)	08 1 00 12020	240	10	01	2,9	2,9
Обеспечение мер социальной поддержки гражданам в форме предоставления доплаты к пенсии почетным гражданам города Волгодонска в рамках подпрограммы «Социальная поддержка населения» муниципальной программы города Волгодонска «Социальная поддержка граждан Волгодонска» (Публичные нормативные социальные выплаты гражданам)	08 1 00 12020	310	10	01	300,0	300,0
Ежемесячная доплата к государственной пенсии депутатам Волгодонской городской Думы в рамках подпрограммы «Социальная поддержка населения» муниципальной программы города Волгодонска «Социальная поддержка граждан Волгодонска» (Социальные выплаты гражданам, кроме публичных нормативных социальных выплат)	08 1 00 12040	320	10	01	72,0	72,0
Расходы на выплату пенсий за выслугу лет муниципальным служащим города в рамках подпрограммы «Социальная поддержка населения» муниципальной программы города Волгодонска «Социальная поддержка граждан Волгодонска» (Иные закупки товаров, работ и услуг для обеспечения государственных (муниципальных) нужд)	08 1 00 12070	240	10	01	101,3	101,3

Наименование	ЦСР	ВР	Рз	ПР	Плановый период	
					2018 год	2019 год
Расходы на выплату пенсий за выслугу лет муниципальным служащим города в рамках подпрограммы «Социальная поддержка населения» муниципальной программы города Волгодонска «Социальная поддержка граждан Волгодонска» (Социальные выплаты гражданам, кроме публичных нормативных социальных выплат)	08 1 00 12070	320	10	01	10 440,6	10 440,6
Расходы на обеспечение первичных мер пожарной безопасности в рамках подпрограммы «Социальная поддержка населения» муниципальной программы города Волгодонска «Социальная поддержка граждан Волгодонска» (Иные закупки товаров, работ и услуг для обеспечения государственных (муниципальных) нужд)	08 1 00 25010	240	10	06	156,9	156,9
Расходы на организацию повышения квалификации в рамках подпрограммы «Социальная поддержка населения» муниципальной программы города Волгодонска «Социальная поддержка граждан Волгодонска» (Иные закупки товаров, работ и услуг для обеспечения государственных (муниципальных) нужд)	08 1 00 25030	240	10	06	20,0	20,0
Расходы на организацию и проведение мероприятий «Забота» по предоставлению дополнительных мер социальной поддержки гражданам города, находящимся в трудной жизненной ситуации в рамках подпрограммы «Социальная поддержка населения» муниципальной программы города Волгодонска «Социальная поддержка граждан Волгодонска» (Иные закупки товаров, работ и услуг для обеспечения государственных (муниципальных) нужд)	08 1 00 25120	240	10	03	1 183,0	1 183,0
Расходы на организацию и проведение мероприятий «Забота» по предоставлению дополнительных мер социальной поддержки гражданам города, находящимся в трудной жизненной ситуации в рамках подпрограммы «Социальная поддержка населения» муниципальной программы города Волгодонска «Социальная поддержка граждан Волгодонска» (Социальные выплаты гражданам, кроме публичных нормативных социальных выплат)	08 1 00 25120	320	10	03	3 636,8	3 636,8
Расходы на организацию и проведение мероприятий «Забота» по предоставлению дополнительных мер социальной поддержки гражданам города, находящимся в трудной жизненной ситуации в рамках подпрограммы «Социальная поддержка населения» муниципальной программы города Волгодонска «Социальная поддержка граждан Волгодонска» (Субсидии бюджетным учреждениям)	08 1 00 25120	610	10	03	258,1	258,1
Расходы на предоставление льготного проезда отдельным категориям граждан, определенным органами местного самоуправления города Волгодонска в рамках подпрограммы «Социальная поддержка населения» муниципальной программы города Волгодонска «Социальная поддержка граждан Волгодонска» (Социальные выплаты гражданам, кроме публичных нормативных социальных выплат)	08 1 00 25330	320	10	03	4 000,0	4 000,0
Расходы на осуществление переданных полномочий Российской Федерации по предоставлению отдельных мер социальной поддержки граждан, подвергшихся воздействию радиации в рамках подпрограммы «Социальная поддержка населения» муниципальной программы города Волгодонска «Социальная поддержка граждан Волгодонска» (Иные закупки товаров, работ и услуг для обеспечения государственных (муниципальных) нужд)	08 1 00 51370	240	10	03	107,6	107,6
Расходы на осуществление переданных полномочий Российской Федерации по предоставлению отдельных мер социальной поддержки граждан, подвергшихся воздействию радиации в рамках подпрограммы «Социальная поддержка населения» муниципальной программы города Волгодонска «Социальная поддержка граждан Волгодонска» (Социальные выплаты гражданам, кроме публичных нормативных социальных выплат)	08 1 00 51370	320	10	03	11 093,0	11 093,0
Расходы на осуществление переданного полномочия Российской Федерации по осуществлению ежегодной денежной выплаты лицам, награжденным нагрудным знаком «Почетный донор России» в рамках подпрограммы «Социальная поддержка населения» муниципальной программы города Волгодонска «Социальная поддержка граждан Волгодонска» (Иные закупки товаров, работ и услуг для обеспечения государственных (муниципальных) нужд)	08 1 00 52200	240	10	03	89,6	89,6
Расходы на осуществление переданного полномочия Российской Федерации по осуществлению ежегодной денежной выплаты лицам, награжденным нагрудным знаком «Почетный донор России» в рамках подпрограммы «Социальная поддержка населения» муниципальной программы города Волгодонска «Социальная поддержка граждан Волгодонска» (Социальные выплаты гражданам, кроме публичных нормативных социальных выплат)	08 1 00 52200	320	10	03	9 237,8	9 237,8
Расходы на оплату жилищно-коммунальных услуг отдельным категориям граждан в рамках подпрограммы «Социальная поддержка населения» муниципальной программы города Волгодонска «Социальная поддержка граждан Волгодонска» (Иные закупки товаров, работ и услуг для обеспечения государственных (муниципальных) нужд)	08 1 00 52500	240	10	03	1 163,4	1 163,3
Расходы на оплату жилищно-коммунальных услуг отдельным категориям граждан в рамках подпрограммы «Социальная поддержка населения» муниципальной программы города Волгодонска «Социальная поддержка граждан Волгодонска» (Социальные выплаты гражданам, кроме публичных нормативных социальных выплат)	08 1 00 52500	320	10	03	115 176,9	115 163,7
Расходы на выплату единовременного пособия беременной жене военнослужащего, проходящего военную службу по призыву, а также ежемесячного пособия на ребенка военнослужащего, проходящего военную службу по призыву, в соответствии с Федеральным законом от 19 мая 1995 года № 81-ФЗ «О государственных пособиях гражданам, имеющим детей» в рамках подпрограммы «Социальная поддержка населения» муниципальной программы города Волгодонска «Социальная поддержка граждан Волгодонска» (Социальные выплаты гражданам, кроме публичных нормативных социальных выплат)	08 1 00 52700	320	10	04	426,4	443,3
Расходы на выплату государственных пособий лицам, не подлежащим обязательному социальному страхованию на случай временной нетрудоспособности и в связи с материнством, и лицам, уволенным в связи с ликвидацией организаций (прекращением деятельности, полномочий физическими лицами), в соответствии с Федеральным законом от 19 мая 1995 года № 81-ФЗ «О государственных пособиях гражданам, имеющим детей» в рамках подпрограммы «Социальная поддержка населения» муниципальной программы города Волгодонска «Социальная поддержка граждан Волгодонска» (Социальные выплаты гражданам, кроме публичных нормативных социальных выплат)	08 1 00 53800	320	10	04	57 871,3	58 480,3
Расходы на осуществление полномочий по предоставлению мер социальной поддержки ветеранов труда и граждан, приравненных к ним, в том числе по организации приема и оформления документов, необходимых для присвоения звания «Ветеран труда», за исключением проезда на железнодорожном и водном транспорте пригородного сообщения и на автомобильном транспорте пригородного межмуниципального и междугородного внутриобластного сообщений в рамках подпрограммы «Социальная поддержка населения» муниципальной программы города Волгодонска «Социальная поддержка граждан Волгодонска» (Иные закупки товаров, работ и услуг для обеспечения государственных (муниципальных) нужд)	08 1 00 72050	240	10	03	2 034,0	2 111,1
Расходы на осуществление полномочий по предоставлению мер социальной поддержки ветеранов труда и граждан, приравненных к ним, в том числе по организации приема и оформления документов, необходимых для присвоения звания «Ветеран труда», за исключением проезда на железнодорожном и водном транспорте пригородного сообщения и на автомобильном транспорте пригородного межмуниципального и междугородного внутриобластного сообщений в рамках подпрограммы «Социальная поддержка населения» муниципальной программы города Волгодонска «Социальная поддержка граждан Волгодонска» (Социальные выплаты гражданам, кроме публичных нормативных социальных выплат)	08 1 00 72050	320	10	03	206 260,2	213 595,7

Наименование	ЦСР	ВР	Рз	ПР	Плановый период	
					2018 год	2019 год
Расходы на осуществление полномочий по предоставлению мер социальной поддержки тружеников тыла, за исключением проезда на железнодорожном и водном транспорте пригородного сообщения и на автомобильном транспорте пригородного межмуниципального и междугородного внутриобластного сообщений в рамках подпрограммы «Социальная поддержка населения» муниципальной программы города Волгодонска «Социальная поддержка граждан Волгодонска» (Социальные выплаты гражданам, кроме публичных нормативных социальных выплат)	08 1 00 72060	320	10	03	1 349,5	1 362,5
Расходы на осуществление полномочий по предоставлению мер социальной поддержки реабилитированных лиц, лиц, признанных пострадавшими от политических репрессий, и членов их семей, за исключением проезда на пригородном железнодорожном, водном транспорте и автомобильном транспорте пригородного межмуниципального сообщения в рамках подпрограммы «Социальная поддержка населения» муниципальной программы города Волгодонска «Социальная поддержка граждан Волгодонска» (Иные закупки товаров, работ и услуг для обеспечения государственных (муниципальных) нужд)	08 1 00 72070	240	10	03	65,3	68,0
Расходы на осуществление полномочий по предоставлению мер социальной поддержки реабилитированных лиц, лиц, признанных пострадавшими от политических репрессий, и членов их семей, за исключением проезда на пригородном железнодорожном, водном транспорте и автомобильном транспорте пригородного межмуниципального сообщения в рамках подпрограммы «Социальная поддержка населения» муниципальной программы города Волгодонска «Социальная поддержка граждан Волгодонска» (Социальные выплаты гражданам, кроме публичных нормативных социальных выплат)	08 1 00 72070	320	10	03	7 004,8	7 268,9
Расходы на осуществление полномочий по предоставлению мер социальной поддержки ветеранов труда Ростовской области, в том числе по организации приема и оформления документов, необходимых для присвоения звания «Ветеран труда Ростовской области», за исключением проезда на железнодорожном и водном транспорте пригородного сообщения и на автомобильном транспорте пригородного межмуниципального и междугородного внутриобластного сообщений в рамках подпрограммы «Социальная поддержка населения» муниципальной программы города Волгодонска «Социальная поддержка граждан Волгодонска» (Иные закупки товаров, работ и услуг для обеспечения государственных (муниципальных) нужд)	08 1 00 72080	240	10	03	557,4	578,1
Расходы на осуществление полномочий по предоставлению мер социальной поддержки ветеранов труда Ростовской области, в том числе по организации приема и оформления документов, необходимых для присвоения звания «Ветеран труда Ростовской области», за исключением проезда на железнодорожном и водном транспорте пригородного сообщения и на автомобильном транспорте пригородного межмуниципального и междугородного внутриобластного сообщений в рамках подпрограммы «Социальная поддержка населения» муниципальной программы города Волгодонска «Социальная поддержка граждан Волгодонска» (Социальные выплаты гражданам, кроме публичных нормативных социальных выплат)	08 1 00 72080	320	10	03	70 017,2	72 465,1
Расходы на осуществление полномочий по предоставлению гражданам в целях оказания социальной поддержки субсидий на оплату жилых помещений и коммунальных услуг в рамках подпрограммы «Социальная поддержка населения» муниципальной программы города Волгодонска «Социальная поддержка граждан Волгодонска» (Иные закупки товаров, работ и услуг для обеспечения государственных (муниципальных) нужд)	08 1 00 72100	240	10	03	1 831,9	1 907,0
Расходы на осуществление полномочий по предоставлению гражданам в целях оказания социальной поддержки субсидий на оплату жилых помещений и коммунальных услуг в рамках подпрограммы «Социальная поддержка населения» муниципальной программы города Волгодонска «Социальная поддержка граждан Волгодонска» (Социальные выплаты гражданам, кроме публичных нормативных социальных выплат)	08 1 00 72100	320	10	03	188 849,7	196 592,6
Расходы на организацию исполнительно-распорядительных функций, связанных с реализацией переданных государственных полномочий в сфере социального обслуживания в соответствии с пунктом 1 части 1 статьи 6 Областного закона от 3 сентября 2014 года № 222-ЗС «О социальном обслуживании граждан в Ростовской области», по назначению ежемесячного пособия на ребенка, предоставлению мер социальной поддержки отдельным категориям граждан, по организации и осуществлению деятельности по попечительству в соответствии со статьей 7 Областного закона от 26 декабря 2007 года № 830-ЗС «Об организации опеки и попечительства в Ростовской области», по организации приемных семей для граждан пожилого возраста и инвалидов в соответствии с Областным законом от 19 ноября 2009 года № 320-ЗС «Об организации приемных семей для граждан пожилого возраста и инвалидов в Ростовской области», а также по организации работы по оформлению и назначению адресной социальной помощи в соответствии с Областным законом от 22 октября 2004 года № 174-ЗС «Об адресной социальной помощи в Ростовской области» в рамках подпрограммы «Социальная поддержка населения» муниципальной программы города Волгодонска «Социальная поддержка граждан Волгодонска» (Расходы на выплаты персоналу государственных (муниципальных) органов)	08 1 00 72110	120	10	06	28 672,9	29 645,2
Расходы на организацию исполнительно-распорядительных функций, связанных с реализацией переданных государственных полномочий в сфере социального обслуживания в соответствии с пунктом 1 части 1 статьи 6 Областного закона от 3 сентября 2014 года № 222-ЗС «О социальном обслуживании граждан в Ростовской области», по назначению ежемесячного пособия на ребенка, предоставлению мер социальной поддержки отдельным категориям граждан, по организации и осуществлению деятельности по попечительству в соответствии со статьей 7 Областного закона от 26 декабря 2007 года № 830-ЗС «Об организации опеки и попечительства в Ростовской области», по организации приемных семей для граждан пожилого возраста и инвалидов в соответствии с Областным законом от 19 ноября 2009 года № 320-ЗС «Об организации приемных семей для граждан пожилого возраста и инвалидов в Ростовской области», а также по организации работы по оформлению и назначению адресной социальной помощи в соответствии с Областным законом от 22 октября 2004 года № 174-ЗС «Об адресной социальной помощи в Ростовской области» в рамках подпрограммы «Социальная поддержка населения» муниципальной программы города Волгодонска «Социальная поддержка граждан Волгодонска» (Иные закупки товаров, работ и услуг для обеспечения государственных (муниципальных) нужд)	08 1 00 72110	240	10	06	2 398,6	2 255,2
Расходы на осуществление полномочий по предоставлению материальной и иной помощи для погребения в рамках подпрограммы «Социальная поддержка населения» муниципальной программы города Волгодонска «Социальная поддержка граждан Волгодонска» (Иные закупки товаров, работ и услуг для обеспечения государственных (муниципальных) нужд)	08 1 00 72120	240	10	03	12,3	12,9
Расходы на осуществление полномочий по предоставлению материальной и иной помощи для погребения в рамках подпрограммы «Социальная поддержка населения» муниципальной программы города Волгодонска «Социальная поддержка граждан Волгодонска» (Социальные выплаты гражданам, кроме публичных нормативных социальных выплат)	08 1 00 72120	320	10	03	1 460,2	1 518,5
Расходы на осуществление полномочий по предоставлению мер социальной поддержки детей из многодетных семей в рамках подпрограммы «Социальная поддержка населения» муниципальной программы города Волгодонска «Социальная поддержка граждан Волгодонска» (Иные закупки товаров, работ и услуг для обеспечения государственных (муниципальных) нужд)	08 1 00 72150	240	10	03	176,3	183,6

Наименование	ЦСР	ВР	Рз	ПР	Плановый период	
					2018 год	2019 год
Расходы на осуществление полномочий по предоставлению мер социальной поддержки детей из многодетных семей в рамках подпрограммы «Социальная поддержка населения» муниципальной программы города Волгодонска «Социальная поддержка граждан Волгодонска» (Социальные выплаты гражданам, кроме публичных нормативных социальных выплат)	08 1 00 72150	320	10	03	18 171,6	18 923,5
Расходы на осуществление полномочий по предоставлению мер социальной поддержки детей первого-второго года жизни из малоимущих семей в рамках подпрограммы «Социальная поддержка населения» муниципальной программы города Волгодонска «Социальная поддержка граждан Волгодонска» (Иные закупки товаров, работ и услуг для обеспечения государственных (муниципальных) нужд)	08 1 00 72160	240	10	03	149,6	155,7
Расходы на осуществление полномочий по предоставлению мер социальной поддержки детей первого-второго года жизни из малоимущих семей в рамках подпрограммы «Социальная поддержка населения» муниципальной программы города Волгодонска «Социальная поддержка граждан Волгодонска» (Социальные выплаты гражданам, кроме публичных нормативных социальных выплат)	08 1 00 72160	320	10	03	15 415,9	16 047,1
Расходы на осуществление полномочий по выплате ежемесячного пособия на ребенка в рамках подпрограммы «Социальная поддержка населения» муниципальной программы города Волгодонска «Социальная поддержка граждан Волгодонска» (Социальные выплаты гражданам, кроме публичных нормативных социальных выплат)	08 1 00 72170	320	10	03	54 665,4	57 441,0
Расходы на осуществление полномочий по организации и обеспечению отдыха и оздоровления детей, за исключением детей-сирот, детей, оставшихся без попечения родителей, детей, находящихся в социально опасном положении, и одаренных детей, проживающих в малоимущих семьях в рамках подпрограммы «Социальная поддержка населения» муниципальной программы города Волгодонска «Социальная поддержка граждан Волгодонска» (Иные закупки товаров, работ и услуг для обеспечения государственных (муниципальных) нужд)	08 1 00 72200	240	07	07	56,8	57,7
Расходы на осуществление полномочий по организации и обеспечению отдыха и оздоровления детей, за исключением детей-сирот, детей, оставшихся без попечения родителей, детей, находящихся в социально опасном положении, и одаренных детей, проживающих в малоимущих семьях в рамках подпрограммы «Социальная поддержка населения» муниципальной программы города Волгодонска «Социальная поддержка граждан Волгодонска» (Социальные выплаты гражданам, кроме публичных нормативных социальных выплат)	08 1 00 72200	320	07	07	22 722,2	23 632,4
Расходы на осуществление полномочий по предоставлению мер социальной поддержки малоимущих семей, имеющих детей и проживающих на территории Ростовской области, в виде предоставления регионального материнского капитала в рамках подпрограммы «Социальная поддержка населения» муниципальной программы города Волгодонска «Социальная поддержка граждан Волгодонска» (Иные закупки товаров, работ и услуг для обеспечения государственных (муниципальных) нужд)	08 1 00 72210	240	10	03	50,0	50,0
Расходы на осуществление полномочий по предоставлению мер социальной поддержки малоимущих семей, имеющих детей и проживающих на территории Ростовской области, в виде предоставления регионального материнского капитала в рамках подпрограммы «Социальная поддержка населения» муниципальной программы города Волгодонска «Социальная поддержка граждан Волгодонска» (Социальные выплаты гражданам, кроме публичных нормативных социальных выплат)	08 1 00 72210	320	10	03	7 216,8	7 216,8
Расходы на осуществление полномочий по предоставлению мер социальной поддержки беременных женщин из малоимущих семей, кормящих матерей и детей в возрасте до трех лет из малоимущих семей в рамках подпрограммы «Социальная поддержка населения» муниципальной программы города Волгодонска «Социальная поддержка граждан Волгодонска» (Иные закупки товаров, работ и услуг для обеспечения государственных (муниципальных) нужд)	08 1 00 72240	240	10	03	7,1	7,4
Расходы на осуществление полномочий по предоставлению мер социальной поддержки беременных женщин из малоимущих семей, кормящих матерей и детей в возрасте до трех лет из малоимущих семей в рамках подпрограммы «Социальная поддержка населения» муниципальной программы города Волгодонска «Социальная поддержка граждан Волгодонска» (Социальные выплаты гражданам, кроме публичных нормативных социальных выплат)	08 1 00 72240	320	10	03	729,1	759,3
Реализация направления расходов в рамках подпрограммы «Социальная поддержка населения» муниципальной программы города Волгодонска «Социальная поддержка граждан Волгодонска» (Уплата налогов, сборов и иных платежей)	08 1 00 99990	850	01	13	359,1	359,1
Расходы на осуществление полномочий по предоставлению мер социальной поддержки семей, имеющих детей и проживающих на территории Ростовской области, в виде ежемесячной денежной выплаты в размере определенного в Ростовской области прожиточного минимума для детей, назначаемой в случае рождения после 31 декабря 2012 года третьего ребенка или последующих детей до достижения ребенком возраста трех лет в рамках подпрограммы «Социальная поддержка населения» муниципальной программы города Волгодонска «Социальная поддержка граждан Волгодонска» (Иные закупки товаров, работ и услуг для обеспечения государственных (муниципальных) нужд)	08 1 00 R0840	240	10	04	821,2	777,9
Расходы на осуществление полномочий по предоставлению мер социальной поддержки семей, имеющих детей и проживающих на территории Ростовской области, в виде ежемесячной денежной выплаты в размере определенного в Ростовской области прожиточного минимума для детей, назначаемой в случае рождения после 31 декабря 2012 года третьего ребенка или последующих детей до достижения ребенком возраста трех лет в рамках подпрограммы «Социальная поддержка населения» муниципальной программы города Волгодонска «Социальная поддержка граждан Волгодонска» (Социальные выплаты гражданам, кроме публичных нормативных социальных выплат)	08 1 00 R0840	320	10	04	41 058,0	38 893,4
Подпрограмма «Социальное обслуживание населения»	08 2 00 00000				73 601,4	75 637,9
Расходы на обеспечение деятельности (оказание услуг) муниципальных учреждений в рамках подпрограммы «Социальное обслуживание населения» муниципальной программы города Волгодонска «Социальная поддержка граждан Волгодонска» (Субсидии бюджетным учреждениям)	08 2 00 00590	610	10	02	2 199,4	2 199,4
Расходы на обеспечение первичных мер пожарной безопасности в рамках подпрограммы «Социальное обслуживание населения» муниципальной программы города Волгодонска «Социальная поддержка граждан Волгодонска» (Субсидии бюджетным учреждениям)	08 2 00 25010	610	10	02	187,2	187,2
Расходы на организацию и проведение конкурсов, конкурсов профессионального мастерства в рамках подпрограммы «Социальное обслуживание населения» муниципальной программы города Волгодонска «Социальная поддержка граждан Волгодонска» (Субсидии бюджетным учреждениям)	08 2 00 25060	610	10	02	100,0	100,0
Расходы на осуществление государственных полномочий в сфере социального обслуживания, предусмотренных пунктами 2, 3, 4 и 5 части 1 статьи 6 Областного закона от 3 сентября 2014 года № 222-ЗС «О социальном обслуживании граждан в Ростовской области» в рамках подпрограммы «Социальное обслуживание населения» муниципальной программы города Волгодонска «Социальная поддержка граждан Волгодонска» (Субсидии бюджетным учреждениям)	08 2 00 72260	610	10	02	71 114,8	73 151,3
Подпрограмма «Доступная среда»	08 3 00 00000				706,9	706,9
Расходы на обеспечение доступности к объектам социальной инфраструктуры граждан с ограниченными физическими возможностями в рамках подпрограммы «Доступная среда» муниципальной программы города Волгодонска «Социальная поддержка граждан Волгодонска» (Субсидии бюджетным учреждениям)	08 3 00 25130	610	10	02	650,0	650,0
Расходы на выплату инвалидам компенсаций страховых премий по договорам обязательного страхования гражданской ответственности владельцев транспортных средств в соответствии с Федеральным законом от 25 апреля 2002 года № 40 - ФЗ «Об обязательном страховании гражданской ответственности владельцев транспортных средств» в рамках подпрограммы «Доступная среда» муниципальной программы города Волгодонска «Социальная поддержка граждан Волгодонска» (Иные закупки товаров, работ и услуг для обеспечения государственных (муниципальных) нужд)	08 3 00 52800	240	10	03	0,6	0,6
Расходы на выплату инвалидам компенсаций страховых премий по договорам обязательного страхования гражданской ответственности владельцев транспортных средств в соответствии с Федеральным законом от 25 апреля 2002 года № 40 - ФЗ «Об обязательном страховании гражданской ответственности владельцев транспортных средств» в рамках подпрограммы «Доступная среда» муниципальной программы города Волгодонска «Социальная поддержка граждан Волгодонска» (Социальные выплаты гражданам, кроме публичных нормативных социальных выплат)	08 3 00 52800	320	10	03	56,3	56,3
Муниципальная программа города Волгодонска «Муниципальная политика»	09 0 00 00000				517,0	517,0
Расходы на организацию повышения квалификации в рамках муниципальной программы города Волгодонска «Муниципальная политика» (Иные закупки товаров, работ и услуг для обеспечения государственных (муниципальных) нужд)	09 0 00 25030	240	01	13	138,0	138,0
Расходы на организацию и проведение конкурсов, конкурсов профессионального мастерства в рамках муниципальной программы города Волгодонска «Муниципальная политика» (Иные закупки товаров, работ и услуг для обеспечения государственных (муниципальных) нужд)	09 0 00 25060	240	01	13	5,0	5,0
Расходы на организацию и проведение конкурсов, конкурсов профессионального мастерства в рамках муниципальной программы города Волгодонска «Муниципальная политика» (Иные выплаты населению)	09 0 00 25060	360	01	13	45,0	45,0
Расходы на организацию и проведение конкурсов, конкурсов профессионального мастерства в рамках муниципальной программы города Волгодонска «Муниципальная политика» (Специальные расходы)	09 0 00 25060	880	01	13	329,0	329,0
Муниципальная программа города Волгодонска «Управление муниципальными финансами и муниципальным имуществом»	10 0 00 00000				64 317,9	55 935,4
Подпрограмма «Управление муниципальными финансами»	10 1 00 00000				37 423,7	28 494,1
Расходы на выплаты по оплате труда работников органов местного самоуправления и отраслевых (функциональных) органов Администрации города Волгодонска в рамках подпрограммы «Управление муниципальными финансами» муниципальной программы города Волгодонска «Управление муниципальными финансами и муниципальным имуществом» (Расходы на выплаты персоналу государственных (муниципальных) органов)	10 1 00 00110	120	01	06	14 505,1	14 917,3
Расходы на обеспечение функций органов местного самоуправления и отраслевых (функциональных) органов Администрации города Волгодонска в рамках подпрограммы «Управление муниципальными финансами» муниципальной программы города Волгодонска «Управление муниципальными финансами и муниципальным имуществом» (Иные закупки товаров, работ и услуг для обеспечения государственных (муниципальных) нужд)	10 1 00 00190	240	01	06	382,0	382,0
Расходы на организацию повышения квалификации в рамках подпрограммы «Управление муниципальными финансами» муниципальной программы города Волгодонска «Управление муниципальными финансами и муниципальным имуществом» (Расходы на выплаты персоналу государственных (муниципальных) органов)	10 1 00 25030	120	01	06	22,9	22,9
Расходы на организацию повышения квалификации в рамках подпрограммы «Управление муниципальными финансами» муниципальной программы города Волгодонска «Управление муниципальными финансами и муниципальным имуществом» (Иные закупки товаров, работ и услуг для обеспечения государственных (муниципальных) нужд)	10 1 00 25030	240	01	06	47,8	47,8
Расходы на информационное, программное и материально - техническое обеспечение в рамках подпрограммы «Управление муниципальными финансами» муниципальной программы города Волгодонска «Управление муниципальными финансами и муниципальным имуществом» (Иные закупки товаров, работ и услуг для обеспечения государственных (муниципальных) нужд)	10 1 00 25040	240	01	06	442,2	442,2
Мероприятия по диспансеризации муниципальных служащих города Волгодонска в рамках подпрограммы «Управление муниципальными финансами» муниципальной программы города Волгодонска «Управление муниципальными финансами и муниципальным имуществом» (Иные закупки товаров, работ и услуг для обеспечения государственных (муниципальных) нужд)	10 1 00 25160	240	01	06	43,5	43,5
Процентные платежи по муниципальному долгу города Волгодонска в рамках подпрограммы «Управление муниципальными финансами» муниципальной программы города Волгодонска «Управление муниципальными финансами и муниципальным имуществом» (Обслуживание муниципального долга)	10 1 00 91070	730	13	01	21 980,2	12 638,4
Подпрограмма «Управление муниципальным имуществом»	10 2 00 00000				26 894,2	27 441,3
Расходы на выплаты по оплате труда работников органов местного самоуправления и отраслевых (функциональных) органов Администрации города Волгодонска в рамках подпрограммы «Управление муниципальным имуществом» муниципальной программы города Волгодонска «Управление муниципальными финансами и муниципальным имуществом» (Расходы на выплаты персоналу государственных (муниципальных) органов)	10 2 00 00110	120	01	13	18 943,9	19 491,0

Наименование	ЦСР	ВР	Рз	ПР	Плановый период	
					2018 год	2019 год
Расходы на обеспечение функций органов местного самоуправления и отраслевых (функциональных) органов Администрации города Волгодонска в рамках подпрограммы «Управление муниципальным имуществом» муниципальной программы города Волгодонска «Управление муниципальными финансами и муниципальным имуществом» (Расходы на выплаты персоналу государственных (муниципальных) органов)	10 2 00 00190	120	01	13	19,5	19,5
Расходы на обеспечение функций органов местного самоуправления и отраслевых (функциональных) органов Администрации города Волгодонска в рамках подпрограммы «Управление муниципальным имуществом» муниципальной программы города Волгодонска «Управление муниципальными финансами и муниципальным имуществом» (Иные закупки товаров, работ и услуг для обеспечения государственных (муниципальных) нужд)	10 2 00 00190	240	01	13	1 494,6	1 494,6
Расходы на обеспечение первичных мер пожарной безопасности в рамках подпрограммы в рамках подпрограммы «Управление муниципальным имуществом» муниципальной программы города Волгодонска «Управление муниципальными финансами и муниципальным имуществом» (Иные закупки товаров, работ и услуг для обеспечения государственных (муниципальных) нужд)	10 2 00 25010	240	01	13	32,0	32,0
Расходы на организацию повышения квалификации в рамках подпрограммы в рамках подпрограммы «Управление муниципальным имуществом» муниципальной программы города Волгодонска «Управление муниципальными финансами и муниципальным имуществом» (Иные закупки товаров, работ и услуг для обеспечения государственных (муниципальных) нужд)	10 2 00 25030	240	01	13	50,0	50,0
Расходы на информационное, программное и материально - техническое обеспечение в рамках подпрограммы «Управление муниципальными имуществом» муниципальной программы города Волгодонска «Управление муниципальными финансами и муниципальным имуществом» (Иные закупки товаров, работ и услуг для обеспечения государственных (муниципальных) нужд)	10 2 00 25040	240	01	13	832,6	832,6
Расходы на совершенствование механизма управления и распоряжения муниципальным имуществом в рамках подпрограммы «Управление муниципальным имуществом» муниципальной программы города Волгодонска «Управление муниципальными финансами и муниципальным имуществом» (Иные закупки товаров, работ и услуг для обеспечения государственных (муниципальных) нужд)	10 2 00 25210	240	01	13	2 486,9	2 486,9
Расходы на совершенствование механизма управления и распоряжения муниципальным имуществом в рамках подпрограммы «Управление муниципальным имуществом» муниципальной программы города Волгодонска «Управление муниципальными финансами и муниципальным имуществом» (Иные закупки товаров, работ и услуг для обеспечения государственных (муниципальных) нужд)	10 2 00 25210	240	04	12	525,8	525,8
Расходы на оплату ежемесячного взноса на капитальный ремонт общего имущества в многоквартирных домах в части муниципальных помещений в рамках подпрограммы «Управление муниципальным имуществом» муниципальной программы города Волгодонска «Управление муниципальными финансами и муниципальным имуществом» (Иные закупки товаров, работ и услуг для обеспечения государственных (муниципальных) нужд)	10 2 00 25480	240	01	13	2 398,9	2 398,9
Реализация направления расходов в рамках подпрограммы «Управление муниципальным имуществом» муниципальной программы города Волгодонска «Управление муниципальными финансами и муниципальным имуществом» (Уплата налогов, сборов и иных платежей)	10 2 00 99990	850	01	13	110,0	110,0
Муниципальная программа города Волгодонска «Экономическое развитие и инновационная экономика города Волгодонска»	11 0 00 00000				41 013,9	42 014,5
Подпрограмма «Развитие субъектов малого и среднего предпринимательства в городе Волгодонске»	11 2 00 00000				2 451,3	2 451,3
Расходы на образовательное, информационное и методическое обеспечение субъектов малого и среднего предпринимательства, пропаганда и популяризация предпринимательской деятельности в рамках подпрограммы «Развитие субъектов малого и среднего предпринимательства в городе Волгодонске» муниципальной программы города Волгодонска «Экономическое развитие и инновационная экономика города Волгодонска» (Иные закупки товаров, работ и услуг для обеспечения государственных (муниципальных) нужд)	11 2 00 25190	240	04	12	460,0	460,0
Субсидия субъектам малого и среднего предпринимательства, организациям, образующим инфраструктуру поддержки субъектов малого и среднего предпринимательства в рамках подпрограммы «Развитие субъектов малого и среднего предпринимательства в городе Волгодонске» муниципальной программы города Волгодонска «Экономическое развитие и инновационная экономика города Волгодонска» (Субсидии юридическим лицам (кроме некоммерческих организаций), индивидуальным предпринимателям, физическим лицам - производителям товаров, работ, услуг)	11 2 00 69010	810	04	12	1 546,0	1 546,0
Расходы на реализацию муниципальных программ, в сферу реализации которых входит развитие субъектов малого и среднего предпринимательства в рамках подпрограммы «Развитие субъектов малого и среднего предпринимательства в городе Волгодонске» муниципальной программы города Волгодонска «Экономическое развитие и инновационная экономика города Волгодонска» (Субсидии юридическим лицам (кроме некоммерческих организаций), индивидуальным предпринимателям, физическим лицам - производителям товаров, работ, услуг)	11 2 00 73440	810	04	12	317,5	317,5
Софинансирование расходов на реализацию муниципальных программ, в сферу реализации которых входит развитие субъектов малого и среднего предпринимательства в рамках подпрограммы «Развитие субъектов малого и среднего предпринимательства в городе Волгодонске» муниципальной программы города Волгодонска «Экономическое развитие и инновационная экономика города Волгодонска» (Субсидии юридическим лицам (кроме некоммерческих организаций), индивидуальным предпринимателям, физическим лицам - производителям товаров, работ, услуг)	11 2 00 S3440	810	04	12	127,8	127,8
Подпрограмма «Защита прав потребителей в городе Волгодонске»	11 3 00 00000				220,0	220,0
Расходы на укрепление муниципальной системы защиты прав потребителей в рамках подпрограммы «Защита прав потребителей в городе Волгодонске» муниципальной программы города Волгодонска «Экономическое развитие и инновационная экономика города Волгодонска» (Иные закупки товаров, работ и услуг для обеспечения государственных (муниципальных) нужд)	11 3 00 25200	240	04	12	220,0	220,0
Подпрограмма «Оптимизация и повышение качества предоставления государственных и муниципальных услуг на базе МАУ «МФЦ»	11 4 00 00000				38 342,6	39 343,2
Расходы на обеспечение деятельности (оказание услуг) муниципальных учреждений в рамках подпрограммы «Оптимизация и повышение качества предоставления государственных и муниципальных услуг на базе МАУ «МФЦ» муниципальной программы города Волгодонска «Экономическое развитие и инновационная экономика города Волгодонска» (Субсидии автономным учреждениям)	11 4 00 00590	620	01	13	32 245,6	33 068,7
Расходы на организацию исполнительно-распорядительных функций, связанных с реализацией переданных государственных полномочий в сфере социального обслуживания в соответствии с пунктом 1 части 1 статьи 6 Областного закона от 3 сентября 2014 года № 222-ЗС «О социальном обслуживании граждан в Ростовской области», по назначению ежемесячного пособия на ребенка, предоставлению мер социальной поддержки отдельным категориям граждан, по организации и осуществлению деятельности по попечительству в соответствии со статьей 7 Областного закона от 26 декабря 2007 года № 830-ЗС «Об организации опеки и попечительства в Ростовской области», по организации приемных семей для граждан пожилого возраста и инвалидов в соответствии с Областным законом от 19 ноября 2009 года № 320-ЗС «Об организации приемных семей для граждан пожилого возраста и инвалидов в Ростовской области», а также по организации работы по оформлению и назначению адресной социальной помощи в соответствии с Областным законом от 22 октября 2004 года № 174-ЗС «Об адресной социальной помощи в Ростовской области» в рамках подпрограммы «Оптимизация и повышение качества предоставления государственных и муниципальных услуг на базе МАУ «МФЦ» муниципальной программы города Волгодонска «Экономическое развитие и инновационная экономика города Волгодонска» (Субсидии автономным учреждениям)	11 4 00 72110	620	10	06	5 898,9	6 076,4
Расходы на реализацию принципа экстерриториальности при предоставлении государственных и муниципальных услуг в рамках подпрограммы «Оптимизация и повышение качества предоставления государственных и муниципальных услуг на базе МАУ «МФЦ» муниципальной программы города Волгодонска «Экономическое развитие и инновационная экономика города Волгодонска» (Субсидии автономным учреждениям)	11 4 00 73600	620	01	13	157,1	157,1
Расходы на организацию предоставления областных услуг на базе многофункциональных центров предоставления государственных и муниципальных услуг в рамках подпрограммы «Оптимизация и повышение качества предоставления государственных и муниципальных услуг на базе МАУ «МФЦ» муниципальной программы города Волгодонска «Экономическое развитие и инновационная экономика города Волгодонска» (Субсидии автономным учреждениям)	11 4 00 74020	620	01	13	41,0	41,0
Муниципальная программа города Волгодонска «Обеспечение жильем отдельных категорий граждан в городе Волгодонске»	12 0 00 00000				43 508,1	43 508,1
Подпрограмма «Оказание мер государственной поддержки в улучшении жилищных условий отдельным категориям граждан»	12 1 00 00000				39 408,1	39 408,1
Расходы на осуществление полномочий по обеспечению жильем отдельных категорий граждан, установленных Федеральными законами от 12 января 1995 года № 5-ФЗ «О ветеранах» и от 24 ноября 1995 года № 181-ФЗ «О социальной защите инвалидов в Российской Федерации» в рамках подпрограммы «Оказание мер государственной поддержки в улучшении жилищных условий отдельным категориям граждан» муниципальной программы города Волгодонска «Обеспечение жильем отдельных категорий граждан в городе Волгодонске» (Социальные выплаты гражданам, кроме публичных нормативных социальных выплат)	12 1 00 51350	320	10	03	5 158,3	5 158,3
Расходы на обеспечение жильем молодых семей в Ростовской области в рамках подпрограммы «Оказание мер государственной поддержки в улучшении жилищных условий отдельным категориям граждан» муниципальной программы города Волгодонска «Обеспечение жильем отдельных категорий граждан в городе Волгодонске» (Социальные выплаты гражданам, кроме публичных нормативных социальных выплат)	12 1 00 73140	320	10	03	4 794,8	4 794,8
Расходы на предоставление жилых помещений детям-сиротам и детям, оставшимся без попечения родителей, лицам из их числа по договорам найма специализированных жилых помещений за счет средств областного бюджета на софинансирование средств федерального бюджета в рамках подпрограммы «Оказание мер государственной поддержки в улучшении жилищных условий отдельным категориям граждан» муниципальной программы города Волгодонска «Обеспечение жильем отдельных категорий граждан в городе Волгодонске» (Иные закупки товаров, работ и услуг для обеспечения государственных (муниципальных) нужд)	12 1 00 R0820	240	10	04	27 525,0	27 525,0
Софинансирование расходов на обеспечение жильем молодых семей в Ростовской области в рамках подпрограммы «Оказание мер государственной поддержки в улучшении жилищных условий отдельным категориям граждан» муниципальной программы города Волгодонска «Обеспечение жильем отдельных категорий граждан в городе Волгодонске» (Социальные выплаты гражданам, кроме публичных нормативных социальных выплат)	12 1 00 S3140	320	10	03	1 930,0	1 930,0
Подпрограмма «Развитие территорий для жилищного строительства в г.Волгодонске»	12 2 00 00000				4 100,0	4 100,0
Расходы на разработку документов по планировке и межеванию перспективных территорий жилищного строительства в рамках подпрограммы «Развитие территорий для жилищного строительства в г.Волгодонске» муниципальной программы города Волгодонска «Обеспечение жильем отдельных категорий граждан в городе Волгодонске» (Иные закупки товаров, работ и услуг для обеспечения государственных (муниципальных) нужд)	12 2 00 25150	240	04	12	4 100,0	4 100,0
Муниципальная программа города Волгодонска «Обеспечение качественными жилищно-коммунальными услугами населения города Волгодонска»	13 0 00 00000				135 452,4	135 839,6
Подпрограмма «Развитие жилищного хозяйства в городе Волгодонске»	13 1 00 00000				3 883,0	3 883,0
Расходы на создание условий для управления многоквартирными домами в рамках подпрограммы «Развитие жилищного хозяйства в городе Волгодонске» муниципальной программы города Волгодонска «Обеспечение качественными жилищно-коммунальными услугами населения города Волгодонска» (Иные закупки товаров, работ и услуг для обеспечения государственных (муниципальных) нужд)	13 1 00 25250	240	05	05	57,6	57,6
Расходы на оплату ежемесячного взноса на капитальный ремонт общего имущества в многоквартирных домах в части муниципальных помещений в рамках подпрограммы «Развитие жилищного хозяйства в городе Волгодонске» муниципальной программы города Волгодонска «Обеспечение качественными жилищно-коммунальными услугами населения города Волгодонска» (Иные закупки товаров, работ и услуг для обеспечения государственных (муниципальных) нужд)	13 1 00 25480	240	05	01	3 548,2	3 548,2
Расходы на оплату услуг по осуществлению начисления физическим лицам платы за пользование жилым помещением для нанимателей жилых помещений в рамках подпрограммы «Развитие жилищного хозяйства в городе Волгодонске» муниципальной программы города Волгодонска «Обеспечение качественными жилищно-коммунальными услугами населения города Волгодонска» (Иные закупки товаров, работ и услуг для обеспечения государственных (муниципальных) нужд)	13 1 00 25490	240	05	05	277,2	277,2
Подпрограмма «Создание условий для обеспечения качественными коммунальными услугами населения города Волгодонска»	13 2 00 00000				117 788,6	117 788,6
Расходы на мероприятия по приведению объектов города Волгодонска в состояние, обеспечивающее безопасное проживание его жителей в рамках подпрограммы «Создание условий для обеспечения качественными коммунальными услугами населения города Волгодонска» муниципальной программы города Волгодонска «Обеспечение качественными жилищно - коммунальными услугами населения города Волгодонска» (Иные закупки товаров, работ и услуг для обеспечения государственных (муниципальных) нужд)	13 2 00 50240	240	05	01	76 562,5	76 562,5

Наименование	ЦСР	ВР	Рз	ПР	Плановый период	
					2018 год	2019 год
Софинансирование средств федерального бюджета на мероприятия по приведению объектов города Волгодонска в состояние, обеспечивающее безопасное проживание его жителей в рамках подпрограммы «Создание условий для обеспечения качественными коммунальными услугами населения города Волгодонска» муниципальной программы города Волгодонска «Обеспечение качественными жилищно - коммунальными услугами населения города Волгодонска» (Иные закупки товаров, работ и услуг для обеспечения государственных (муниципальных) нужд)	13 2 00 R0240	240	05	01	29 394,2	29 394,2
Софинансирование средств областного бюджета на мероприятия по приведению объектов города Волгодонска в состояние, обеспечивающее безопасное проживание его жителей в рамках подпрограммы «Создание условий для обеспечения качественными коммунальными услугами населения города Волгодонска» муниципальной программы города Волгодонска «Обеспечение качественными жилищно - коммунальными услугами населения города Волгодонска» (Иные закупки товаров, работ и услуг для обеспечения государственных (муниципальных) нужд)	13 2 00 S0240	240	05	01	11 831,9	11 831,9
Подпрограмма «Обеспечение реализации муниципальной программы»	13 3 00 00000				13 780,8	14 168,0
Расходы на обеспечение деятельности (оказание услуг) муниципальных учреждений в рамках подпрограммы «Обеспечение реализации муниципальной программы» муниципальной программы города Волгодонска «Обеспечение качественными жилищно - коммунальными услугами населения города Волгодонска» (Расходы на выплаты персоналу казенных учреждений)	13 3 00 00590	110	05	05	12 601,9	12 989,1
Расходы на обеспечение деятельности (оказание услуг) муниципальных учреждений в рамках подпрограммы «Обеспечение реализации муниципальной программы» муниципальной программы города Волгодонска «Обеспечение качественными жилищно - коммунальными услугами населения города Волгодонска» (Иные закупки товаров, работ и услуг для обеспечения государственных (муниципальных) нужд)	13 3 00 00590	240	05	05	918,7	918,7
Расходы на обеспечение деятельности (оказание услуг) муниципальных учреждений в рамках подпрограммы «Обеспечение реализации муниципальной программы» муниципальной программы города Волгодонска «Обеспечение качественными жилищно - коммунальными услугами населения города Волгодонска» (Уплата налогов, сборов и иных платежей)	13 3 00 00590	850	05	05	255,3	255,3
Реализация направления расходов в рамках подпрограммы «Обеспечение реализации муниципальной программы» муниципальной программы города Волгодонска «Обеспечение качественными жилищно-коммунальными услугами населения города Волгодонска» (Уплата налогов, сборов и иных платежей)	13 3 00 99990	850	05	05	4,9	4,9
Муниципальная программа города Волгодонска «Благоустроенный город»	14 0 00 00000				127 040,3	128 424,8
Расходы на обеспечение деятельности (оказание услуг) муниципальных учреждений в рамках муниципальной программы города Волгодонска «Благоустроенный город» (Расходы на выплаты персоналу казенных учреждений)	14 0 00 00590	110	05	05	45 086,0	46 470,5
Расходы на обеспечение деятельности (оказание услуг) муниципальных учреждений в рамках муниципальной программы города Волгодонска «Благоустроенный город» (Иные закупки товаров, работ и услуг для обеспечения государственных (муниципальных) нужд)	14 0 00 00590	240	05	05	25 847,0	25 847,0
Расходы на обеспечение деятельности (оказание услуг) муниципальных учреждений в рамках муниципальной программы города Волгодонска «Благоустроенный город» (Уплата налогов, сборов и иных платежей)	14 0 00 00590	850	05	05	66,0	66,0
Расходы на обеспечение первичных мер пожарной безопасности в рамках муниципальной программы города Волгодонска «Благоустроенный город» (Иные закупки товаров, работ и услуг для обеспечения государственных (муниципальных) нужд)	14 0 00 25010	240	05	05	35,6	35,6
Организация благоустройства территории города в рамках муниципальной программы города Волгодонска «Благоустроенный город» (Иные закупки товаров, работ и услуг для обеспечения государственных (муниципальных) нужд)	14 0 00 25260	240	04	07	1 278,6	1 278,6
Организация благоустройства территории города в рамках муниципальной программы города Волгодонска «Благоустроенный город» (Иные закупки товаров, работ и услуг для обеспечения государственных (муниципальных) нужд)	14 0 00 25260	240	05	03	41 215,6	41 215,6
Реализация направления расходов в рамках муниципальной программы города Волгодонска «Благоустроенный город» (Уплата налогов, сборов и иных платежей)	14 0 00 99990	850	05	05	13 511,5	13 511,5
Муниципальная программа города Волгодонска «Развитие транспортной системы города Волгодонска»	15 0 00 00000				133 478,7	136 100,0
Подпрограмма «Развитие транспортной инфраструктуры города Волгодонска»	15 1 00 00000				131 978,7	134 600,0
Расходы на ремонт автомобильных дорог общего пользования местного значения и искусственных сооружений на них в рамках подпрограммы «Развитие транспортной инфраструктуры города Волгодонска» муниципальной программы города Волгодонска «Развитие транспортной системы города Волгодонска» (Иные закупки товаров, работ и услуг для обеспечения государственных (муниципальных) нужд)	15 1 00 25270	240	04	09	15 000,0	15 000,0
Расходы на содержание автомобильных дорог общего пользования местного значения и искусственных сооружений на них в рамках подпрограммы «Развитие транспортной инфраструктуры города Волгодонска» муниципальной программы города Волгодонска «Развитие транспортной системы города Волгодонска» (Иные закупки товаров, работ и услуг для обеспечения государственных (муниципальных) нужд)	15 1 00 25280	240	04	09	61 984,6	62 137,0
Расходы на проведение мероприятия по поддержанию горэлектротранспорта посредством предоставления субсидии на компенсацию выпадающих доходов из-за разницы между экономически обоснованным тарифом и установленным тарифом на перевозку пассажиров и багажа горэлектротранспортом в рамках подпрограммы «Развитие транспортной инфраструктуры города Волгодонска» муниципальной программы города Волгодонска «Развитие транспортной системы города Волгодонска» (Субсидии юридическим лицам (кроме некоммерческих организаций), индивидуальным предпринимателям, физическим лицам - производителям товаров, работ, услуг)	15 1 00 69040	810	04	08	5 617,5	5 617,5
Расходы на ремонт и содержание автомобильных дорог общего пользования местного значения в рамках подпрограммы «Развитие транспортной инфраструктуры города Волгодонска» муниципальной программы города Волгодонска «Развитие транспортной системы города Волгодонска» (Иные закупки товаров, работ и услуг для обеспечения государственных (муниципальных) нужд)	15 1 00 73510	240	04	09	35 205,5	36 965,8
Софинансирование расходов на ремонт и содержание автомобильных дорог общего пользования местного значения в рамках подпрограммы «Развитие транспортной инфраструктуры города Волгодонска» муниципальной программы города Волгодонска «Развитие транспортной системы города Волгодонска» (Иные закупки товаров, работ и услуг для обеспечения государственных (муниципальных) нужд)	15 1 00 S3510	240	04	09	14 171,1	14 879,7
Подпрограмма «Повышение безопасности дорожного движения на территории города Волгодонска»	15 2 00 00000				1 500,0	1 500,0
Проведение комплекса мероприятий по обеспечению безопасности дорожного движения в рамках подпрограммы «Повышение безопасности дорожного движения на территории города Волгодонска» муниципальной программы города Волгодонска «Развитие транспортной системы города Волгодонска» (Иные закупки товаров, работ и услуг для обеспечения государственных (муниципальных) нужд)	15 2 00 25550	240	04	09	1 500,0	1 500,0
Обеспечение деятельности Администрации города Волгодонска	88 0 00 00000				97 912,7	100 374,8
Расходы на выплаты по оплате труда работников органов местного самоуправления и отраслевых (функциональных) органов Администрации города Волгодонска в рамках обеспечения деятельности Администрации города Волгодонска (Расходы на выплаты персоналу государственных (муниципальных) органов)	88 0 00 00110	120	01	04	80 971,9	83 323,6
Расходы на обеспечение функций органов местного самоуправления и отраслевых (функциональных) органов Администрации города Волгодонска в рамках обеспечения деятельности Администрации города Волгодонска (Расходы на выплаты персоналу государственных (муниципальных) органов)	88 0 00 00190	120	01	04	103,5	103,5
Расходы на обеспечение функций органов местного самоуправления и отраслевых (функциональных) органов Администрации города Волгодонска в рамках обеспечения деятельности Администрации города Волгодонска (Иные закупки товаров, работ и услуг для обеспечения государственных (муниципальных) нужд)	88 0 00 00190	240	01	04	8 390,9	8 391,0
Расходы на обеспечение первичных мер пожарной безопасности в рамках обеспечения деятельности Администрации города Волгодонска (Иные закупки товаров, работ и услуг для обеспечения государственных (муниципальных) нужд)	88 0 00 25010	240	01	13	174,6	174,6
Расходы на информационное, программное и материально- техническое обеспечение в рамках обеспечения деятельности Администрации города Волгодонска (Иные закупки товаров, работ и услуг для обеспечения государственных (муниципальных) нужд)	88 0 00 25040	240	01	13	493,7	493,7
Мероприятия по диспансеризации муниципальных служащих города Волгодонска в рамках обеспечения деятельности Администрации города Волгодонска (Иные закупки товаров, работ и услуг для обеспечения государственных (муниципальных) нужд)	88 0 00 25160	240	01	04	252,2	252,2
Расходы на осуществление полномочий по содержанию архивных учреждений (за исключением коммунальных расходов) в части расходов на хранение, комплектование, учет и использование архивных документов, относящихся к государственной собственности в рамках обеспечения деятельности Администрации города Волгодонска (Расходы на выплаты персоналу государственных (муниципальных) органов)	88 0 00 72350	120	01	13	271,3	279,6
Расходы на осуществление полномочий по содержанию архивных учреждений (за исключением коммунальных расходов) в части расходов на хранение, комплектование, учет и использование архивных документов, относящихся к государственной собственности в рамках обеспечения деятельности Администрации города Волгодонска (Иные закупки товаров, работ и услуг для обеспечения государственных (муниципальных) нужд)	88 0 00 72350	240	01	13		71,6
Расходы на осуществление полномочий по созданию и обеспечению деятельности административных комиссий в рамках обеспечения деятельности Администрации города Волгодонска (Расходы на выплаты персоналу государственных (муниципальных) органов)	88 0 00 72360	120	01	04	407,4	420,2
Расходы на осуществление полномочий по созданию и обеспечению деятельности административных комиссий в рамках обеспечения деятельности Администрации города Волгодонска (Иные закупки товаров, работ и услуг для обеспечения государственных (муниципальных) нужд)	88 0 00 72360	240	01	04	39,1	37,7
Расходы на осуществление полномочий по созданию и обеспечению деятельностикомиссийподеламнесовершеннолетнихизащитеихправврамках обеспечения деятельности Администрации города Волгодонска (Расходы на выплаты персоналу государственных (муниципальных) органов)	88 0 00 72370	120	01	04	476,7	490,1
Расходы на осуществление полномочий по созданию и обеспечению деятельности комиссий по делам несовершеннолетних и защите их прав в рамках обеспечения деятельности Администрации города Волгодонска (Иные закупки товаров, работ и услуг для обеспечения государственных (муниципальных) нужд)	88 0 00 72370	240	01	04	20,0	20,0
Расходы на осуществление полномочий по государственному регулированию тарифов на перевозку пассажиров и багажа в рамках обеспечения деятельности Администрации города Волгодонска (Расходы на выплаты персоналу государственных (муниципальных) органов)	88 0 00 72380	120	04	01	203,7	209,4
Расходы на осуществление полномочий по государственному регулированию тарифов на перевозку пассажиров и багажа в рамках обеспечения деятельности Администрации города Волгодонска (Иные закупки товаров, работ и услуг для обеспечения государственных (муниципальных) нужд)	88 0 00 72380	240	04	01	1,6	1,6
Расходы на осуществление полномочий по определению в соответствии с частью 1 статьи 11.2 Областного закона от 25 октября 2002 года № 273-ЗС «Об административных правонарушениях» перечня должностных лиц, уполномоченных составлять протоколы об административных правонарушениях в рамках обеспечения деятельности Администрации города Волгодонска (Иные закупки товаров, работ и услуг для обеспечения государственных (муниципальных) нужд)	88 0 00 72390	240	01	04	0,4	0,4
Субсидия газете «Волгодонская правда», включенной в областной реестр средств массовой информации, учредителем которой является Администрация города Волгодонска, на возмещение части затрат по освещению деятельности для исполнения функций органов местного самоуправления и отраслевых (функциональных) органов Администрации города Волгодонска в рамках обеспечения деятельности Администрации города Волгодонска (Субсидии юридическим лицам (кроме некоммерческих организаций), индивидуальным предпринимателям, физическим лицам - производителям товаров, работ, услуг)	88 0 00 98721	810	12	02	817,0	817,0
Осуществление закупок в части приобретения работ, услуг по освещению деятельности органов местного самоуправления и отраслевых (функциональных) органов Администрации города Волгодонска в средствах массовой информации, печатных изданиях, в информационно-телекоммуникационной сети «Интернет» в рамках обеспечения деятельности Администрации города Волгодонска (Иные закупки товаров, работ и услуг для обеспечения государственных (муниципальных) нужд)	88 0 00 98723	240	01	13	524,2	387,3

Наименование	ЦСР	ВР	Рз	ПР	Плановый период	
					2018 год	2019 год
Осуществление закупок в части приобретения работ, услуг по трансляции в теле- или радиоэфире (в том числе в рамках новостной программы или отдельной передачи) информации о деятельности органов местного самоуправления и отраслевых (функциональных) органов Администрации города Волгодонска в рамках обеспечения деятельности Администрации города Волгодонска (Иные закупки товаров, работ и услуг для обеспечения государственных (муниципальных) нужд)	88 0 00 98724	240	01	13	546,0	387,3
Осуществление закупок в части приобретения работ, услуг по информационному сопровождению деятельности органов местного самоуправления и отраслевых (функциональных) органов Администрации города Волгодонска в рамках обеспечения деятельности Администрации города Волгодонска (Иные закупки товаров, работ и услуг для обеспечения государственных (муниципальных) нужд)	88 0 00 98725	240	01	13	0,6	0,6
Реализация направления расходов в рамках обеспечения деятельности Администрации города Волгодонска (Расходы на выплаты персоналу государственных (муниципальных) органов)	88 0 00 99990	120	01	13	439,5	735,0
Реализация направления расходов в рамках обеспечения деятельности Администрации города Волгодонска (Иные закупки товаров, работ и услуг для обеспечения государственных (муниципальных) нужд)	88 0 00 99990	240	01	13	445,1	445,1
Реализация направления расходов в рамках обеспечения деятельности Администрации города Волгодонска (Иные закупки товаров, работ и услуг для обеспечения государственных (муниципальных) нужд)	88 0 00 99990	240	02	04	157,1	157,1
Реализация направления расходов в рамках обеспечения деятельности Администрации города Волгодонска (Иные выплаты населению)	88 0 00 99990	360	01	13	553,5	553,5
Реализация направления расходов в рамках обеспечения деятельности Администрации города Волгодонска (Исполнение судебных актов)	88 0 00 99990	830	01	13	159,3	159,3
Реализация направления расходов в рамках обеспечения деятельности Администрации города Волгодонска (Уплата налогов, сборов и иных платежей)	88 0 00 99990	850	01	13	2 463,4	2 463,4
Обеспечение деятельности Волгодонской городской Думы	89 0 00 00000				28 651,3	29 301,3
Председатель Волгодонской городской Думы - глава города Волгодонска	89 1 00 00000				2 050,2	2 110,2
Расходы на выплаты по оплате труда работников органов местного самоуправления и отраслевых (функциональных) органов Администрации города Волгодонска по Председателю Волгодонской городской Думы - главы города Волгодонска в рамках обеспечения деятельности Волгодонской городской Думы (Расходы на выплаты персоналу государственных (муниципальных) органов)	89 1 00 00110	120	01	03	2 050,2	2 110,2
Депутаты Волгодонской городской Думы	89 2 00 00000				1 415,6	1 456,7
Расходы на выплаты по оплате труда работников органов местного самоуправления и отраслевых (функциональных) органов Администрации города Волгодонска по Заместителю председателя Волгодонской городской Думы в рамках обеспечения деятельности Волгодонской городской Думы (Расходы на выплаты персоналу государственных (муниципальных) органов)	89 2 00 00110	120	01	03	1 415,6	1 456,7
Волгодонская городская Дума	89 3 00 00000				25 185,5	25 734,4
Расходы на выплаты по оплате труда работников органов местного самоуправления и отраслевых (функциональных) органов Администрации города Волгодонска в рамках обеспечения деятельности Волгодонской городской Думы (Расходы на выплаты персоналу государственных (муниципальных) органов)	89 3 00 00110	120	01	03	10 516,6	10 815,8
Расходы на обеспечение функций органов местного самоуправления и отраслевых (функциональных) органов Администрации города Волгодонска в рамках обеспечения деятельности Волгодонской городской Думы (Расходы на выплаты персоналу государственных (муниципальных) органов)	89 3 00 00190	120	01	03	79,0	79,0
Расходы на обеспечение функций органов местного самоуправления и отраслевых (функциональных) органов Администрации города Волгодонска в рамках обеспечения деятельности Волгодонской городской Думы (Иные закупки товаров, работ и услуг для обеспечения государственных (муниципальных) нужд)	89 3 00 00190	240	01	03	694,3	694,3
Расходы на обеспечение первичных мер пожарной безопасности в рамках обеспечения деятельности Волгодонской городской Думы (Иные закупки товаров, работ и услуг для обеспечения государственных (муниципальных) нужд)	89 3 00 25010	240	01	13	178,3	178,3
Расходы на организацию повышения квалификации в рамках обеспечения деятельности Волгодонской городской Думы (Расходы на выплаты персоналу государственных (муниципальных) органов)	89 3 00 25030	120	01	03	31,1	31,1
Расходы на организацию повышения квалификации в рамках обеспечения деятельности Волгодонской городской Думы (Иные закупки товаров, работ и услуг для обеспечения государственных (муниципальных) нужд)	89 3 00 25030	240	01	03	30,0	30,0
Расходы на информационное, программное и материально- техническое обеспечение в рамках обеспечения деятельности Волгодонской городской Думы (Иные закупки товаров, работ и услуг для обеспечения государственных (муниципальных) нужд)	89 3 00 25040	240	01	03	266,1	266,1
Мероприятия по диспансеризации муниципальных служащих города Волгодонска в рамках обеспечения деятельности Волгодонской городской Думы (Иные закупки товаров, работ и услуг для обеспечения государственных (муниципальных) нужд)	89 3 00 25160	240	01	03	34,0	34,0
Расходы на обеспечение деятельности помощников депутатов в рамках обеспечения деятельности Волгодонской городской Думы (Расходы на выплаты персоналу государственных (муниципальных) органов)	89 3 00 91020	120	01	13	8 131,4	8 381,1
Расходы на обеспечение деятельности помощников депутатов в рамках обеспечения деятельности Волгодонской городской Думы (Иные закупки товаров, работ и услуг для обеспечения государственных (муниципальных) нужд)	89 3 00 91020	240	01	13	2 114,1	2 114,1
Осуществление закупок в части приобретения работ, услуг по освещению деятельности органов местного самоуправления и отраслевых (функциональных) органов Администрации города Волгодонска в средствах массовой информации, печатных изданиях, в информационно-телекоммуникационной сети «Интернет» в рамках обеспечения деятельности Волгодонской городской Думы (Иные закупки товаров, работ и услуг для обеспечения государственных (муниципальных) нужд)	89 3 00 98723	240	01	03	632,5	632,5
Осуществление закупок в части приобретения работ, услуг по трансляции в теле- или радиоэфире (в том числе в рамках новостной программы или отдельной передачи) информации о деятельности органов местного самоуправления и отраслевых (функциональных) органов Администрации города Волгодонска в рамках обеспечения деятельности Волгодонской городской Думы (Иные закупки товаров, работ и услуг для обеспечения государственных (муниципальных) нужд)	89 3 00 98724	240	01	03	517,5	517,5
Осуществление закупок в части приобретения работ, услуг по информационному сопровождению деятельности органов местного самоуправления и отраслевых (функциональных) органов Администрации города Волгодонска в рамках обеспечения деятельности Волгодонской городской Думы (Иные закупки товаров, работ и услуг для обеспечения государственных (муниципальных) нужд)	89 3 00 98725	240	01	03	200,0	200,0
Реализация направления расходов в рамках обеспечения деятельности Волгодонской городской Думы (Иные закупки товаров, работ и услуг для обеспечения государственных (муниципальных) нужд)	89 3 00 99990	240	01	13	1 276,3	1 276,3
Реализация направления расходов в рамках обеспечения деятельности Волгодонской городской Думы (Иные выплаты населению)	89 3 00 99990	360	01	13	220,7	220,7
Реализация направления расходов в рамках обеспечения деятельности Волгодонской городской Думы (Уплата налогов, сборов и иных платежей)	89 3 00 99990	850	01	13	263,6	263,6
Обеспечение деятельности Контрольно - счётной палаты города Волгодонска	90 0 00 00000				6 829,2	7 003,1
Председатель Контрольно - счётной палаты города Волгодонска	90 1 00 00000				1 097,5	1 129,0
Расходы на выплаты по оплате труда работников органов местного самоуправления и отраслевых (функциональных) органов Администрации города Волгодонска по Председателю Контрольно - счётной палаты города Волгодонска в рамках обеспечения деятельности Контрольно - счётной палаты города Волгодонска (Расходы на выплаты персоналу государственных (муниципальных) органов)	90 1 00 00110	120	01	06	1 097,5	1 129,0
Контрольно - счетная палата города Волгодонска	90 2 00 00000				5 731,7	5 874,1
Расходы на выплаты по оплате труда работников органов местного самоуправления и отраслевых (функциональных) органов Администрации города Волгодонска в рамках обеспечения деятельности Контрольно - счётной палаты города Волгодонска (Расходы на выплаты персоналу государственных (муниципальных) органов)	90 2 00 00110	120	01	06	4 935,0	5 077,4
Расходы на обеспечение функций органов местного самоуправления и отраслевых (функциональных) органов Администрации города Волгодонска в рамках обеспечения деятельности Контрольно - счётной палаты города Волгодонска (Иные закупки товаров, работ и услуг для обеспечения государственных (муниципальных) нужд)	90 2 00 00190	240	01	06	268,0	268,0
Расходы на обеспечение первичных мер пожарной безопасности в рамках обеспечения деятельности Контрольно - счётной палаты города Волгодонска (Иные закупки товаров, работ и услуг для обеспечения государственных (муниципальных) нужд)	90 2 00 25010	240	01	06	18,9	18,9
Расходы на организацию повышения квалификации в рамках обеспечения деятельности Контрольно - счётной палаты города Волгодонска (Иные закупки товаров, работ и услуг для обеспечения государственных (муниципальных) нужд)	90 2 00 25030	240	01	06	12,0	12,0
Расходы на информационное, программное и материально- техническое обеспечение в рамках обеспечения деятельности Контрольно - счётной палаты города Волгодонска (Иные закупки товаров, работ и услуг для обеспечения государственных (муниципальных) нужд)	90 2 00 25040	240	01	06	474,9	474,9
Мероприятия по диспансеризации муниципальных служащих города Волгодонска в рамках обеспечения деятельности Контрольно - счётной палаты города Волгодонска (Иные закупки товаров, работ и услуг для обеспечения государственных (муниципальных) нужд)	90 2 00 25160	240	01	06	11,7	11,7
Реализация направления расходов в рамках обеспечения деятельности Контрольно - счётной палаты города Волгодонска (Уплата налогов, сборов и иных платежей)	90 2 00 99990	850	01	13	11,2	11,2
Реализация функций органов местного самоуправления и отраслевых (функциональных) органов Администрации города Волгодонска	99 0 00 00000				93 202,6	136 409,2
Финансовое обеспечение непредвиденных расходов	99 1 00 00000				1 000,0	1 000,0
Резервный фонд Администрации города Волгодонска на финансовое обеспечение непредвиденных расходов в рамках непрограммного направления деятельности «Реализация функций органов местного самоуправления и отраслевых (функциональных) органов Администрации города Волгодонска» (Резервные средства)	99 1 00 91040	870	01	11	1 000,0	1 000,0
Иные непрограммные мероприятия	99 9 00 00000				92 202,6	135 409,2
Расходы на выплаты по оплате труда работников органов местного самоуправления и отраслевых (функциональных) органов Администрации города Волгодонска по иным непрограммным мероприятиям в рамках непрограммного направления деятельности «Реализация функций органов местного самоуправления и отраслевых (функциональных) органов Администрации города Волгодонска» (Расходы на выплаты персоналу государственных (муниципальных) органов)	99 9 00 00110	120	01	13	645,9	665,3
Расходы на государственную регистрацию актов гражданского состояния в рамках непрограммного направления деятельности «Реализация функций органов местного самоуправления и отраслевых (функциональных) органов Администрации города Волгодонска» (Расходы на выплаты персоналу государственных (муниципальных) органов)	99 9 00 59310	120	01	13	4 665,8	4 796,6
Расходы на государственную регистрацию актов гражданского состояния в рамках непрограммного направления деятельности «Реализация функций органов местного самоуправления и отраслевых (функциональных) органов Администрации города Волгодонска» (Иные закупки товаров, работ и услуг для обеспечения государственных (муниципальных) нужд)	99 9 00 59310	240	01	13	1 694,4	1 569,4
Расходы на государственную регистрацию актов гражданского состояния в рамках непрограммного направления деятельности «Реализация функций органов местного самоуправления и отраслевых (функциональных) органов Администрации города Волгодонска» (Уплата налогов, сборов и иных платежей)	99 9 00 59310	850	01	13	2,0	2,0
Расходы, зарезервированные на софинансирование к средствам областного (федерального) бюджета и расходы капитального характера, не предусмотренные другими направлениями расходов по иным непрограммным мероприятиям в рамках непрограммного направления деятельности «Реализация функций органов местного самоуправления и отраслевых (функциональных) органов Администрации города Волгодонска» (Резервные средства)	99 9 00 91050	870	01	13	80 444,5	123 450,4
Расходы, зарезервированные на повышение минимального размера оплаты труда с 1 июля 2017 года до 7 800 рублей в рамках непрограммного направления деятельности «Реализация функций органов местного самоуправления и отраслевых (функциональных) органов Администрации города Волгодонска» (Резервные средства)	99 9 00 91090	870	01	13	3 700,0	3 900,0
Расходы на осуществление полномочий по поддержке сельскохозяйственного производства и осуществлению мероприятий в области обеспечения плодородия земель сельскохозяйственного назначения для предоставления субсидий сельскохозяйственным товаропроизводителям (кроме граждан, ведущих личное подсобное хозяйство) на оказание несвязанной поддержки в области растениеводства по иным непрограммным мероприятиям в рамках непрограммного направления деятельности «Реализация функций органов местного самоуправления и отраслевых (функциональных) органов Администрации города Волгодонска» (Субсидии юридическим лицам (кроме некоммерческих организаций), индивидуальным предпринимателям, физическим лицам - производителям товаров, работ, услуг)	99 9 00 R0410	810	04	05	1 050,0	1 025,5

Заместитель председателя
Волгодонской городской Думы И.В. Батлуков

Приложение 13
к решению Волгодонской городской Думы
«О бюджете города Волгодонска на 2017 год
и на плановый период 2018 и 2019 годов»
от 08.12.2016 № 75

Объемы субвенций, предоставляемых городу Волгодонску в 2017 году из областного бюджета

Наименование субвенций, предоставляемых для обеспечения осуществления органами местного самоуправления отдельных государственных полномочий из областного бюджета	Классификация доходов	Сумма (тыс. рублей)	Наименование расходов, осуществляемых за счет субвенций, предоставляемых для обеспечения осуществления органами местного самоуправления отдельных государственных полномочий из областного бюджета	Классификация расходов			Сумма (тыс. рублей)
				Раздел, подраздел	Целевая статья	Вид расходов	
1	2	3	4	5	6	7	8
Субвенция на осуществление полномочий по выплате ежемесячного пособия на ребенка	2 02 30024 04 0000 151	52 523,5	Расходы на осуществление полномочий по выплате ежемесячного пособия на ребенка	10 03	08 1 00 72170	321	52 523,5
Субвенция на обеспечение государственных гарантий реализации прав на получение общедоступного и бесплатного дошкольного образования в муниципальных дошкольных образовательных организациях, включая расходы на оплату труда, приобретение учебников и учебных пособий, средств обучения, игр, игрушек (за исключением расходов на содержание зданий и оплату коммунальных услуг)	2 02 39999 04 0000 151	388 157,5	Расходы на обеспечение государственных гарантий реализации прав на получение общедоступного и бесплатного дошкольного образования в муниципальных дошкольных образовательных организациях, включая расходы на оплату труда, приобретение учебников и учебных пособий, средств обучения, игр, игрушек (за исключением расходов на содержание зданий и оплату коммунальных услуг)	07 01	06 1 00 72020	611	388 157,5
Субвенция на обеспечение государственных гарантий реализации прав на получение общедоступного и бесплатного дошкольного, начального общего, основного общего, среднего общего образования в муниципальных общеобразовательных организациях, обеспечение дополнительного образования детей в муниципальных общеобразовательных организациях, включая расходы на оплату труда, приобретение учебников и учебных пособий, средств обучения, игр, игрушек (за исключением расходов на содержание зданий и оплату коммунальных услуг)	2 02 39999 04 0000 151	410 039,7	Расходы на обеспечение государственных гарантий реализации прав на получение общедоступного и бесплатного дошкольного, начального общего, основного общего, среднего общего образования в муниципальных общеобразовательных организациях, обеспечение дополнительного образования детей в муниципальных общеобразовательных организациях, включая расходы на оплату труда, приобретение учебников и учебных пособий, средств обучения, игр, игрушек (за исключением расходов на содержание зданий и оплату коммунальных услуг)	07 02	06 2 00 72030	611	410 039,7
Субвенция на осуществление полномочий по организации и осуществлению деятельности по опеке и попечительству в соответствии со статьей 6 Областного закона от 26 декабря 2007 года № 830-ЗС «Об организации опеки и попечительства в Ростовской области»	2 02 30024 04 0000 151	4 864,8	Расходы на осуществление полномочий по организации и осуществлению деятельности по опеке и попечительству в соответствии со статьей 6 Областного закона от 26 декабря 2007 года № 830-ЗС «Об организации опеки и попечительства в Ростовской области»	07 09	06 4 00 72040	121, 122, 129, 244	4 864,8
Субвенция на осуществление полномочий по выплате компенсации родительской платы за присмотр и уход за детьми в образовательной организации, реализующей образовательную программу дошкольного образования	2 02 30024 04 0000 151	45 589,9	Расходы на осуществление полномочий по выплате компенсации родительской платы за присмотр и уход за детьми в образовательной организации, реализующей образовательную программу дошкольного образования	10 04	06 1 00 72180	244, 321	45 589,9
Субвенция по назначению и выплате единовременного пособия при передаче ребенка на воспитание в семью	2 02 35260 04 0000 151	703,4	Расходы на осуществление полномочий по назначению и выплате единовременного пособия при всех формах устройства детей, лишенных родительского попечения, в семью	10 04	06 4 00 52600	244, 321	703,4
Субвенция на осуществление полномочий по предоставлению мер социальной поддержки детей-сирот и детей, оставшихся без попечения родителей, лиц из числа детей-сирот и детей, оставшихся без попечения родителей, предусмотренных пунктами 1, 11, 12, 13 статьи 132 Областного закона от 22 октября 2004 года № 165-ЗС «О социальной поддержке детства в Ростовской области»	2 02 30024 04 0000 151	27 230,0	Расходы на осуществление полномочий по предоставлению мер социальной поддержки детей-сирот и детей, оставшихся без попечения родителей, лиц из числа детей-сирот и детей, оставшихся без попечения родителей, предусмотренных пунктами 1, 11, 12, 13 статьи 132 Областного закона от 22 октября 2004 года № 165-ЗС «О социальной поддержке детства в Ростовской области»	10 04	06 4 00 72420	244, 321	27 230,0
Субвенция на осуществление полномочий по осуществлению ежегодной денежной выплаты лицам, награжденным нагрудным знаком «Почетный донор России»	2 02 35220 04 0000 151	9 327,4	Расходы на осуществление переданного полномочия Российской Федерации по осуществлению ежегодной денежной выплаты лицам, награжденным нагрудным знаком «Почетный донор России»	10 03	08 1 00 52200	244, 321	9 327,4
Субвенция на осуществление полномочий по предоставлению мер социальной поддержки граждан, усыновивших (удочеривших) ребенка (детей), в части назначения и выплаты единовременного денежного пособия	2 02 30024 04 0000 151	270,0	Расходы на осуществление полномочий по предоставлению мер социальной поддержки граждан, усыновивших (удочеривших) ребенка (детей), в части назначения и выплаты единовременного денежного пособия	10 04	06 4 00 72220	321	270,0
Субвенция на осуществление полномочий по предоставлению мер социальной поддержки ветеранов труда и граждан, приравненных к ним, в том числе по организации приема и оформления документов, необходимых для присвоения звания «Ветеран труда», за исключением проезда на железнодорожном и водном транспорте пригородного сообщения и на автомобильном транспорте пригородного межмуниципального и междугородного внутриобластного сообщений	2 02 30024 04 0000 151	201 159,0	Расходы на осуществление полномочий по предоставлению мер социальной поддержки ветеранов труда и граждан, приравненных к ним, в том числе по организации приема и оформления документов, необходимых для присвоения звания «Ветеран труда», за исключением проезда на железнодорожном и водном транспорте пригородного сообщения и на автомобильном транспорте пригородного межмуниципального и междугородного внутриобластного сообщений	10 03	08 1 00 72050	321, 323, 244	201 159,0
Субвенция на осуществление полномочий по предоставлению мер социальной поддержки тружеников тыла, за исключением проезда на железнодорожном и водном транспорте пригородного сообщения и на автомобильном транспорте пригородного межмуниципального и междугородного внутриобластного сообщений	2 02 30024 04 0000 151	1 336,6	Расходы на осуществление полномочий по предоставлению мер социальной поддержки тружеников тыла, за исключением проезда на железнодорожном и водном транспорте пригородного сообщения и на автомобильном транспорте пригородного межмуниципального и междугородного внутриобластного сообщений	10 03	08 1 00 72060	323	1 336,6
Субвенция на осуществление полномочий по предоставлению мер социальной поддержки реабилитированных лиц, лиц, признанных пострадавшими от политических репрессий, и членов их семей, за исключением проезда на пригородном железнодорожном, водном транспорте и автомобильном транспорте пригородного межмуниципального сообщения	2 02 30013 04 0000 151	6 812,6	Расходы на осуществление полномочий по предоставлению мер социальной поддержки реабилитированных лиц, лиц, признанных пострадавшими от политических репрессий, и членов их семей, за исключением проезда на пригородном железнодорожном, водном транспорте и автомобильном транспорте пригородного межмуниципального сообщения	10 03	08 1 00 72070	321, 323, 244	6 812,6
Субвенция на осуществление полномочий по предоставлению мер социальной поддержки детей из многодетных семей	2 02 30024 04 0000 151	17 624,6	Расходы на осуществление полномочий по предоставлению мер социальной поддержки детей из многодетных семей	10 03	08 1 00 72150	321, 244	17 624,6
Субвенция на осуществление полномочий по содержанию архивных учреждений (за исключением коммунальных расходов) в части расходов на хранение, комплектование, учет и использование архивных документов, относящихся к государственной собственности	2 02 30024 04 0000 151	271,3	Расходы на осуществление полномочий по содержанию архивных учреждений (за исключением коммунальных расходов) в части расходов на хранение, комплектование, учет и использование архивных документов, относящихся к государственной собственности	01 13	88 0 00 72350	121, 129	271,3
Субвенция на осуществление полномочий по предоставлению мер социальной поддержки детей первого-второго года жизни из малоимущих семей	2 02 30024 04 0000 151	14 966,8	Расходы на осуществление полномочий по предоставлению мер социальной поддержки детей первого-второго года жизни из малоимущих семей	10 03	08 1 00 72160	321, 244	14 966,8
Субвенция на осуществление полномочий по предоставлению гражданам в целях оказания социальной поддержки субсидий на оплату жилых помещений и коммунальных услуг	2 02 39999 04 0000 151	183 171,7	Расходы на осуществление полномочий по предоставлению гражданам в целях оказания социальной поддержки субсидий на оплату жилых помещений и коммунальных услуг	10 03	08 1 00 72100	321, 244	183 171,7
Субвенция на осуществление полномочий по обеспечению жилыми помещениями детей-сирот и детей, оставшихся без попечения родителей, лиц из числа детей-сирот и детей, оставшихся без попечения родителей, которые не являются нанимателями жилых помещений по договорам социального найма или членами семьи нанимателя жилого помещения по договору социального найма либо собственниками жилых помещений, детей-сирот и детей, оставшихся без попечения родителей, лиц из числа детей-сирот и детей, оставшихся без попечения родителей, которые являются нанимателями жилых помещений по договорам социального найма или членами семьи нанимателя жилого помещения по договору социального найма либо собственниками жилых помещений, в случае, если их проживание в ранее занимаемых жилых помещениях признается невозможным	2 02 35082 04 0000 151	25 139,5	Расходы на обеспечение предоставления жилых помещений детям-сиротам и детям, оставшимся без попечения родителей, лицам из их числа по договорам найма специализированных жилых помещений	10 04	12 1 00 R0820	414	25 139,5
Субвенция на осуществление полномочий по поддержке сельскохозяйственного производства и осуществлению мероприятий в области обеспечения плодородия земель сельскохозяйственного назначения	2 02 30024 04 0000 151	1 084,4	Расходы на осуществление полномочий по поддержке сельскохозяйственного производства и осуществлению мероприятий в области обеспечения плодородия земель сельскохозяйственного назначения для предоставления субсидий сельскохозяйственным товаропроизводителям (кроме граждан, ведущих личное подсобное хозяйство) на оказание несвязанной поддержки в области растениеводства	0405	99 9 00 R0410	810	1 084,4
Субвенция на осуществление полномочий по предоставлению материальной и иной помощи для погребения	2 02 30024 04 0000 151	1 415,6	Расходы на осуществление полномочий по предоставлению материальной и иной помощи для погребения	10 03	08 1 00 72120	321, 323, 244	1 415,6
Субвенция на осуществление государственных полномочий в сфере социального обслуживания, предусмотренных пунктами 2, 3, 4 и 5 части 1 статьи 6 Областного закона от 3 сентября 2014 года № 222-ЗС «О социальном обслуживании граждан в Ростовской области»	2 02 30024 04 0000 151	71 114,8	Расходы на осуществление государственных полномочий в сфере социального обслуживания, предусмотренных пунктами 2, 3, 4 и 5 части 1 статьи 6 Областного закона от 3 сентября 2014 года № 222-ЗС «О социальном обслуживании граждан в Ростовской области»	10 02	08 2 00 72260	611	71 114,8
Субвенция на осуществление полномочий по государственной регистрации актов гражданского состояния	2 02 35930 04 0000 151	6 520,3	Расходы на государственную регистрацию актов гражданского состояния	01 13	99 0 00 59310 99 0 00 72290	121, 122, 129 244, 851	6 520,3
Субвенция на осуществление полномочий по созданию и обеспечению деятельности административных комиссий	2 02 30024 04 0000 151	446,5	Расходы на осуществление полномочий по созданию и обеспечению деятельности административных комиссий	01 04	88 0 00 72360	121, 122, 129, 244	446,5

Наименование субвенций, предоставляемых для обеспечения осуществления органами местного самоуправления отдельных государственных полномочий из областного бюджета	Классификация доходов	Сумма (тыс. рублей)	Наименование расходов, осуществляемых за счет субвенций, предоставляемых для обеспечения осуществления органами местного самоуправления отдельных государственных полномочий из областного бюджета	Классификация расходов: Раздел, подраздел	Классификация расходов: Целевая статья	Классификация расходов: Вид расходов	Сумма (тыс. рублей)
1	2	3	4	5	6	7	8
Субвенция на осуществление полномочий по созданию и обеспечению деятельности комиссий по делам несовершеннолетних и защите их прав	2 02 30024 04 0000 151	496,7	Расходы на осуществление полномочий по созданию и обеспечению деятельности комиссий по делам несовершеннолетних и защите их прав	01 04	88 0 00 72370	121, 122, 129, 244	496,7
Субвенция на осуществление полномочий по государственному регулированию тарифов на перевозку пассажиров и багажа	2 02 30024 04 0000 151	205,3	Расходы на осуществление полномочий по государственному регулированию тарифов на перевозку пассажиров и багажа	04 01	88 0 00 72380	121, 122, 129, 244	205,3
Субвенция на организацию исполнительно-распорядительных функций, связанных с реализацией переданных государственных полномочий в сфере социального обслуживания в соответствии с пунктом 1 части 1 статьи 6 Областного закона от 3 сентября 2014 года № 222-ЗС «О социальном обслуживании граждан в Ростовской области», по назначению пособия на ребенка, предоставлению мер социальной поддержки отдельным категориям граждан, по организации и осуществлению деятельности по попечительству в соответствии со статьей 7 Областного закона от 26 декабря 2007 года № 830-ЗС «Об организации опеки и попечительства в Ростовской области», по организации приемных семей для граждан пожилого возраста и инвалидов в соответствии с Областным законом от 19 ноября 2009 года № 320-ЗС «Об организации приемных семей для граждан пожилого возраста и инвалидов в Ростовской области», по организации работы по оформлению и назначению адресной социальной помощи в соответствии с Областным законом от 22 октября 2004 года № 174-ЗС «Об адресной социальной помощи в Ростовской области», а также по организации работы по оформлению и назначению компенсации расходов на уплату взносов на капитальный ремонт общего имущества в многоквартирном доме в соответствии с Областным законом от 4 мая 2016 года №511-ЗС «О предоставлении компенсации расходов на уплату взноса на капитальный ремонт отдельным категориям граждан"	2 02 30024 04 0000 151	36 970,4	Расходы на организацию исполнительно-распорядительных функций, связанных с реализацией переданных государственных полномочий в сфере социального обслуживания в соответствии с пунктом 1 части 1 статьи 6 Областного закона от 3 сентября 2014 года № 222-ЗС «О социальном обслуживании граждан в Ростовской области», по назначению ежемесячного пособия на ребенка, предоставлению мер социальной поддержки отдельным категориям граждан, по организации и осуществлению деятельности по попечительству в соответствии со статьей 7 Областного закона от 26 декабря 2007 года № 830-ЗС «Об организации опеки и попечительства в Ростовской области», по организации приемных семей для граждан пожилого возраста и инвалидов в соответствии с Областным законом от 19 ноября 2009 года № 320-ЗС «Об организации приемных семей для граждан пожилого возраста и инвалидов в Ростовской области», а также по организации работы по оформлению и назначению адресной социальной помощи в соответствии с Областным законом от 22 октября 2004 года № 174-ЗС «Об адресной социальной помощи в Ростовской области»	10 06	08 1 00 72110 11 4 00 72110	121, 244, 621	36 970,4
Субвенция на осуществление полномочий по предоставлению мер социальной поддержки беременных женщин из малоимущих семей, кормящих матерей и детей в возрасте до трех лет из малоимущих семей	2 02 30024 04 0000 151	706,8	Расходы на осуществление полномочий по предоставлению мер социальной поддержки беременных женщин из малоимущих семей, кормящих матерей и детей в возрасте до трех лет из малоимущих семей	10 03	08 1 00 72240	321, 244	706,8
Субвенция на осуществление полномочий по предоставлению мер социальной поддержки ветеранов труда Ростовской области, в том числе по организации приема и оформления документов, необходимых для присвоения звания «Ветеран труда Ростовской области», за исключением проезда на железнодорожном и водном транспорте пригородного сообщения и на автомобильном транспорте пригородного межмуниципального и междугородного внутриобластного сообщений	2 02 30024 04 0000 151	68 198,9	Расходы на осуществление полномочий по предоставлению мер социальной поддержки ветеранов труда Ростовской области, в том числе по организации приема и оформления документов, необходимых для присвоения звания «Ветеран труда Ростовской области», за исключением проезда на железнодорожном и водном транспорте пригородного сообщения и на автомобильном транспорте пригородного межмуниципального и междугородного внутриобластного сообщений	10 03	08 1 00 72080	321, 323, 244	68 198,9
Субвенция на осуществление полномочий по предоставлению мер социальной поддержки семей, имеющих детей и проживающих на территории Ростовской области, в виде ежемесячной денежной выплаты в размере определенного в Ростовской области прожиточного минимума для детей, назначаемой в случае рождения после 31 декабря 2012 года третьего ребенка или последующих детей до достижения ребенком возраста трех лет	2 02 30024 04 0000 151	35 324,0	Расходы на осуществление полномочий по предоставлению мер социальной поддержки семей, имеющих детей и проживающих на территории Ростовской области, в виде ежемесячной денежной выплаты в размере определенного в Ростовской области прожиточного минимума для детей, назначаемой в случае рождения после 31 декабря 2012 года третьего ребенка или последующих детей до достижения ребенком возраста трех лет	10 04	08 1 00 R0840	321, 244	35 324,0
Субвенция на осуществление полномочий по предоставлению отдельных мер социальной поддержки граждан, подвергшихся воздействию радиации, указанных в пунктах 10-12 статьи 1 Областного закона от 31 июля 2009 года № 274-ЗС «О наделении органов местного самоуправления государственными полномочиями Ростовской области по предоставлению мер социальной поддержки отдельным категориям граждан»	2 02 35137 04 0000 151	10 693,4	Расходы на осуществление переданных полномочий Российской Федерации по предоставлению отдельных мер социальной поддержки граждан, подвергшихся воздействию радиации	1003	08 1 00 51370	321, 244	10 693,4
Субвенция на осуществление полномочий по предоставлению мер социальной поддержки малоимущих семей, имеющих детей и проживающих на территории Ростовской области, в виде предоставления регионального материнского капитала	2 02 30024 04 0000 151	7 266,8	Расходы на осуществление полномочий по предоставлению мер социальной поддержки малоимущих семей, имеющих детей и проживающих на территории Ростовской области, в виде предоставления регионального материнского капитала	1003	08 1 00 72210	323	7 266,8
Субвенция на осуществление полномочий по выплате инвалидам компенсации страховых премий по договору обязательного страхования гражданской ответственности владельцев транспортных средств	2 02 35280 04 0000 151	56,9	Расходы на выплату инвалидам компенсаций страховых премий по договорам обязательного страхования гражданской ответственности владельцев транспортных средств в соответствии с Федеральным законом от 25 апреля 2002 года № 40-ФЗ «Об обязательном страховании гражданской ответственности владельцев транспортных средств»	1003	08 3 00 52800	321, 244	56,9
Субвенция на осуществление полномочий по выплате единовременного пособия беременной жене военнослужащего, проходящего военную службу по призыву, и ежемесячного пособия на ребенка военнослужащего, проходящего военную службу по призыву	2 02 35270 04 0000 151	409,6	Расходы на выплату единовременного пособия беременной жене военнослужащего, проходящего военную службу по призыву, а также ежемесячного пособия на ребенка военнослужащего, проходящего военную службу по призыву, в соответствии с Федеральным законом от 19 мая 1995 года № 81-ФЗ «О государственных пособиях гражданам, имеющим детей»	1004	08 1 00 52700	321	409,6
Субвенция на оплату жилищно-коммунальных услуг отдельным категориям граждан	2 02 35250 04 0000 151	116 346,6	Расходы на оплату жилищно-коммунальных услуг отдельным категориям граждан	1003	08 1 00 52500	321, 244	116 346,6
Субвенция на осуществление полномочий по выплате пособия по беременности и родам, единовременного пособия женщинам, вставшим на учет в медицинских организациях в ранние сроки беременности, единовременного пособия при рождении ребенка, ежемесячного пособия по уходу за ребенком женщинам, уволенным в период беременности, отпуска по беременности и родам, и лицам, уволенным в период отпуска по уходу за ребенком в связи с ликвидацией организаций, прекращением физическими лицами деятельности в качестве индивидуальных предпринимателей, прекращением полномочий нотариусами, занимающимися частной практикой, и прекращением статуса адвоката, а также в связи с прекращением деятельности иными физическими лицами, чья профессиональная деятельность в соответствии с федеральными законами подлежит государственной регистрации и (или) лицензированию, единовременного пособия при рождении ребенка и ежемесячного пособия по уходу за ребенком лицам, не подлежащим обязательному социальному страхованию на случай временной нетрудоспособности и в связи с материнством, в том числе обучающимся по очной форме обучения в профессиональных образовательных организациях, образовательных организациях высшего образования, образовательных организациях дополнительного профессионального образования и научных организациях	2 02 35380 04 0000 151	56 939,5	Расходы на выплату государственных пособий лицам, не подлежащим обязательному социальному страхованию на случай временной нетрудоспособности и в связи с материнством, и лицам, уволенным в связи с ликвидацией организаций (прекращением деятельности, полномочий физическими лицами), в соответствии с Федеральным законом от 19 мая 1995 года № 81-ФЗ «О государственных пособиях гражданам, имеющим детей»	1004	08 1 00 53800	321	56 939,5
Субвенция на осуществление полномочий по организации и обеспечению отдыха и оздоровления детей, за исключением детей-сирот, детей, оставшихся без попечения родителей, детей, находящихся в социально опасном положении, и одаренных детей, проживающих в малоимущих семьях	2 02 30024 04 0000 151	21 902,9	Расходы на осуществление полномочий по организации и обеспечению отдыха и оздоровления детей, за исключением детей-сирот, детей, оставшихся без попечения родителей, детей, находящихся в социально опасном положении, и одаренных детей, проживающих в малоимущих семьях	0707	08 1 00 72200	244 321 323	21 902,9
Субвенция на осуществление полномочий по предоставлению мер социальной поддержки по обеспечению жильем ветеранов, нуждающихся в улучшении жилищных условий, в соответствии со статьями 14, 15, 17-19 и 21 Федерального закона от 12 января 1995 года № 5-ФЗ «О ветеранах»	2 02 35134 04 0000 151	10 316,5	Расходы на осуществление полномочий по обеспечению жильем отдельных категорий граждан, установленных Федеральным законом от 12 января 1995 года № 5-ФЗ «О ветеранах», в соответствии с Указом Президента Российской Федерации от 7 мая 2008 года № 714 «Об обеспечении жильем ветеранов Великой Отечественной войны 1941 - 1945 годов»	10 03	12 1 00 51340	322	10 316,5
Субвенции на осуществление полномочий по обеспечению жильем отдельных категорий граждан, установленных Федеральными законами от 12 января 1995 года № 5-ФЗ «О ветеранах» и от 24 ноября 1995 года № 181-ФЗ «О социальной защите инвалидов в Российской Федерации»	2 02 35135 04 0000 151	2 579,2	Расходы на осуществление полномочий по обеспечению жильем отдельных категорий граждан, установленных Федеральными законами от 12 января 1995 года № 5-ФЗ «О ветеранах» и от 24 ноября 1995 года № 181-ФЗ «О социальной защите инвалидов в Российской Федерации»	10 03	12 1 00 51350	322	2 579,2
Субвенция на осуществление полномочий по определению в соответствии с частью 1 статьи 11,2 Областного закона от 25 октября 2002 года № 273-ЗС «Об административных правонарушениях» перечня должностных лиц, уполномоченных составлять протоколы об административных правонарушениях	2 02 30024 04 0000 151	0,4	Расходы на осуществление полномочий по определению в соответствии с частью 1 статьи 11,2 Областного закона от 25 октября 2002 года № 273-ЗС «Об административных правонарушениях» перечня должностных лиц, уполномоченных составлять протоколы об административных правонарушениях	01 04	88 0 00 72390	244	0,4
Субвенция на осуществление полномочий по организации оказания жителям Ростовской области первичной медико-санитарной помощи, специализированной, в том числе высокотехнологичной, медицинской помощи, скорой, в том числе скорой специализированной, медицинской помощи и паллиативной медицинской помощи, проведения медицинских экспертиз, медицинских осмотров и медицинских освидетельствований в рамках реализации территориальной программы государственных гарантий бесплатного оказания гражданам медицинской помощи (за исключением медицинской помощи, оказываемой в медицинских организациях, подведомственных органу исполнительной власти Ростовской области в сфере охраны здоровья)	2 02 30024 04 0000 151	17 852,6	Расходы на осуществление полномочий по организации оказания жителям Ростовской области первичной медико-санитарной помощи, специализированной, в том числе высокотехнологичной, медицинской помощи, скорой, в том числе скорой специализированной, медицинской помощи и паллиативной медицинской помощи, проведения медицинских экспертиз, медицинских осмотров и медицинских освидетельствований в рамках реализации территориальной программы государственных гарантий бесплатного оказания гражданам медицинской помощи (за исключением медицинской помощи, оказываемой в медицинских организациях, подведомственных органу исполнительной власти Ростовской области в сфере охраны здоровья)	0901, 0902	05 0 00 72430	611	17 852,6
			хосписы, дома сестринского ухода	0901	05 0 00 72430	611	5 407,9
			отделение паллиативной помощи	0901	05 0 00 72430	611	11 628,2
			кабинеты по профилактике и борьбе со СПИДом	0902	05 0 00 72430	611	816,5
ИТОГО		1 856 036,4					1 856 036,4

Заместитель председателя
Волгодонской городской Думы И.В. Батлуков

Приложение 14
к решению Волгодонской городской Думы
«О бюджете города Волгодонска на 2017 год и на плановый период 2018 и 2019 годов» от 08.12.2016 № 75

Объемы субвенций, предоставляемых городу Волгодонску из областного бюджета на плановый период 2018 и 2019 годов

Наименование субвенций, предоставляемых для обеспечения осуществления органами местного самоуправления отдельных государственных полномочий из областного бюджета	Классификация доходов	Сумма 2018 год (тыс. рублей)	Сумма 2019 год (тыс. рублей)	Наименование расходов, осуществляемых за счет субвенций, предоставляемых для обеспечения осуществления органами местного самоуправления отдельных государственных полномочий из областного бюджета	Классификация расходов			Сумма 2018 год (тыс. рублей)	Сумма 2019 год (тыс. рублей)
					Раздел, подраздел	Целевая статья	Вид расходов		
1	2	3	4	5	6	7	8	9	10
Субвенция на осуществление полномочий по выплате ежемесячного пособия на ребенка	2 02 30024 04 0000 151	54 665,4	57 441,0	Расходы на осуществление полномочий по выплате ежемесячного пособия на ребенка	10 03	08 1 00 72170	321	54 665,4	57 441,0
Субвенция на обеспечение государственных гарантий реализации прав на получение общедоступного и бесплатного дошкольного образования в муниципальных дошкольных образовательных организациях, включая расходы на оплату труда, приобретение учебников и учебных пособий, средств обучения, игр, игрушек (за исключением расходов на содержание зданий и оплату коммунальных услуг)	2 02 39999 04 0000 151	388 157,5	400 086,8	Расходы на обеспечение государственных гарантий реализации прав на получение общедоступного и бесплатного дошкольного образования в муниципальных дошкольных образовательных организациях, включая расходы на оплату труда, приобретение учебников и учебных пособий, средств обучения, игр, игрушек (за исключением расходов на содержание зданий и оплату коммунальных услуг)	07 01	06 1 00 72020	611	388 157,5	400 086,8
Субвенция на обеспечение государственных гарантий реализации прав на получение общедоступного и бесплатного дошкольного, начального общего, основного общего, среднего общего образования в муниципальных общеобразовательных организациях, обеспечение дополнительного образования детей в муниципальных общеобразовательных организациях, включая расходы на оплату труда, приобретение учебников и учебных пособий, средств обучения, игр, игрушек (за исключением расходов на содержание зданий и оплату коммунальных услуг)	2 02 39999 04 0000 151	418 047,6	438 064,4	Расходы на обеспечение государственных гарантий реализации прав на получение общедоступного и бесплатного дошкольного, начального общего, основного общего, среднего общего образования в муниципальных общеобразовательных организациях, обеспечение дополнительного образования детей в муниципальных общеобразовательных организациях, включая расходы на оплату труда, приобретение учебников и учебных пособий, средств обучения, игр, игрушек (за исключением расходов на содержание зданий и оплату коммунальных услуг)	07 02	06 2 00 72030	611	418 047,6	438 064,4
Субвенция на осуществление полномочий по организации и осуществлению деятельности по опеке и попечительству в соответствии со статьей 6 Областного закона от 26 декабря 2007 года № 830-ЗС «Об организации опеки и попечительства в Ростовской области»	2 02 30024 04 0000 151	4 864,8	4 990,3	Расходы на осуществление полномочий по организации и осуществлению деятельности по опеке и попечительству в соответствии со статьей 6 Областного закона от 26 декабря 2007 года № 830-ЗС «Об организации опеки и попечительства в Ростовской области»	07 09	06 4 00 72040	121, 122, 129, 244	4 864,8	4 990,3
Субвенция на осуществление полномочий по выплате компенсации родительской платы за присмотр и уход за детьми в образовательной организации, реализующей образовательную программу дошкольного образования	2 02 30024 04 0000 151	45 589,9	45 589,9	Расходы на осуществление полномочий по выплате компенсации родительской платы за присмотр и уход за детьми в образовательной организации, реализующей образовательную программу дошкольного образования	10 04	06 1 00 72180	244, 321	45 589,9	45 589,9
Субвенция по назначению и выплате единовременного пособия при передаче ребенка на воспитание в семью	2 02 35260 04 0000 151	703,0	702,4	Расходы на осуществление полномочий по назначению и выплате единовременного пособия при всех формах устройства детей, лишенных родительского попечения, в семью	10 04	06 4 00 52600	244, 321	703,0	702,4
Субвенция на осуществление полномочий по предоставлению мер социальной поддержки детей-сирот и детей, оставшихся без попечения родителей, лиц из числа детей-сирот и детей, оставшихся без попечения родителей, предусмотренных пунктами 1, 11, 12, 13 статьи 132 Областного закона от 22 октября 2004 года № 165-ЗС «О социальной поддержке детства в Ростовской области»	2 02 30024 04 0000 151	29 209,9	31 143,7	Расходы на осуществление полномочий по предоставлению мер социальной поддержки детей-сирот и детей, оставшихся без попечения родителей, лиц из числа детей-сирот и детей, оставшихся без попечения родителей, предусмотренных пунктами 1, 11, 12, 13 статьи 132 Областного закона от 22 октября 2004 года № 165-ЗС «О социальной поддержке детства в Ростовской области»	10 04	06 4 00 72420	244, 321	29 209,9	31 143,7
Субвенция на осуществление полномочий по осуществлению ежегодной денежной выплаты лицам, награжденным нагрудным знаком «Почетный донор России»	2 02 35220 04 0000 151	9 327,4	9 327,4	Расходы на осуществление переданного полномочия Российской Федерации по осуществлению ежегодной денежной выплаты лицам, награжденным нагрудным знаком «Почетный донор России»	10 03	08 1 00 52200	244, 321	9 327,4	9 327,4
Субвенция на осуществление полномочий по предоставлению мер социальной поддержки граждан, усыновивших (удочеривших) ребенка (детей), в части назначения и выплаты единовременного денежного пособия	2 02 30024 04 0000 151	270,0	270,0	Расходы на осуществление полномочий по предоставлению мер социальной поддержки граждан, усыновивших (удочеривших) ребенка (детей), в части назначения и выплаты единовременного денежного пособия	10 04	06 4 00 72220	321	270,0	270,0
Субвенция на осуществление полномочий по предоставлению мер социальной поддержки ветеранов труда и граждан, приравненных к ним, в том числе по организации приема и оформления документов, необходимых для присвоения звания «Ветеран труда», за исключением проезда на железнодорожном и водном транспорте пригородного сообщения и на автомобильном транспорте пригородного межмуниципального и междугородного внутриобластного сообщений	2 02 30024 04 0000 151	208 294,2	215 706,8	Расходы на осуществление полномочий по предоставлению мер социальной поддержки ветеранов труда и граждан, приравненных к ним, в том числе по организации приема и оформления документов, необходимых для присвоения звания «Ветеран труда», за исключением проезда на железнодорожном и водном транспорте пригородного сообщения и на автомобильном транспорте пригородного межмуниципального и междугородного внутриобластного сообщений	10 03	08 1 00 72050	321, 323, 244	208 294,2	215 706,8
Субвенция на осуществление полномочий по предоставлению мер социальной поддержки тружеников тыла, за исключением проезда на железнодорожном и водном транспорте пригородного сообщения и на автомобильном транспорте пригородного межмуниципального и междугородного внутриобластного сообщений	2 02 30024 04 0000 151	1 349,5	1 362,5	Расходы на осуществление полномочий по предоставлению мер социальной поддержки тружеников тыла, за исключением проезда на железнодорожном и водном транспорте пригородного сообщения и на автомобильном транспорте пригородного межмуниципального и междугородного внутриобластного сообщений	10 03	08 1 00 72060	323	1 349,5	1 362,5
Субвенция на осуществление полномочий по предоставлению мер социальной поддержки реабилитированных лиц, лиц, признанных пострадавшими от политических репрессий, и членов их семей, за исключением проезда на пригородном железнодорожном, водном транспорте и автомобильном транспорте пригородного межмуниципального сообщения	2 02 30013 04 0000 151	7 070,1	7 336,9	Расходы на осуществление полномочий по предоставлению мер социальной поддержки реабилитированных лиц, лиц, признанных пострадавшими от политических репрессий, и членов их семей, за исключением проезда на пригородном железнодорожном, водном транспорте и автомобильном транспорте пригородного межмуниципального сообщения	10 03	08 1 00 72070	321, 323, 244	7 070,1	7 336,9
Субвенция на осуществление полномочий по предоставлению мер социальной поддержки детей из многодетных семей	2 02 30024 04 0000 151	18 347,9	19 107,1	Расходы на осуществление полномочий по предоставлению мер социальной поддержки детей из многодетных семей	10 03	08 1 00 72150	321, 244	18 347,9	19 107,1
Субвенция на осуществление полномочий по содержанию архивных учреждений (за исключением коммунальных расходов) в части расходов на хранение, комплектование, учет и использование архивных документов, относящихся к государственной собственности	2 02 30024 04 0000 151	271,3	351,2	Расходы на осуществление полномочий по содержанию архивных учреждений (за исключением коммунальных расходов) в части расходов на хранение, комплектование, учет и использование архивных документов, относящихся к государственной собственности	01 13	88 0 00 72350	121, 129	271,3	351,2
Субвенция на осуществление полномочий по предоставлению мер социальной поддержки детей первого-второго года жизни из малоимущих семей	2 02 30024 04 0000 151	15 565,5	16 202,8	Расходы на осуществление полномочий по предоставлению мер социальной поддержки детей первого-второго года жизни из малоимущих семей	10 03	08 1 00 72160	321, 244	15 565,5	16 202,8
Субвенция на осуществление полномочий по предоставлению гражданам в целях оказания социальной поддержки субсидий на оплату жилых помещений и коммунальных услуг	2 02 39999 04 0000 151	190 681,6	198 499,6	Расходы на осуществление полномочий по предоставлению гражданам в целях оказания социальной поддержки субсидий на оплату жилых помещений и коммунальных услуг	10 03	08 1 00 72100	321, 244	190 681,6	198 499,6
Субвенция на осуществление полномочий по обеспечению жилыми помещениями детей-сирот и детей, оставшихся без попечения родителей, лиц из числа детей-сирот и детей, оставшихся без попечения родителей, которые не являются нанимателями жилых помещений по договорам социального найма или членами семьи нанимателя жилого помещения по договору социального найма либо собственниками жилых помещений, детей-сирот и детей, оставшихся без попечения родителей, лиц из числа детей-сирот и детей, оставшихся без попечения родителей, которые являются нанимателями жилых помещений по договорам социального найма или членами семьи нанимателя жилого помещения по договору социального найма либо собственниками жилых помещений, в случае, если их проживание в ранее занимаемых жилых помещениях признается невозможным	2 02 35082 04 0000 151	27 525,0	27 525,0	Расходы на обеспечение предоставления жилых помещений детям-сиротам и детям, оставшимся без попечения родителей, лицам из их числа по договорам найма специализированных жилых помещений	10 04	12 1 00 R0820	414	27 525,0	27 525,0
Субвенция на осуществление полномочий по поддержке сельскохозяйственного производства и осуществлению мероприятий в области обеспечения плодородия земель сельскохозяйственного назначения	2 02 30024 04 0000 151	1 050,0	1 025,5	Расходы на осуществление полномочий по поддержке сельскохозяйственного производства и осуществлению мероприятий в области обеспечения плодородия земель сельскохозяйственного назначения для предоставления субсидий сельскохозяйственным товаропроизводителям (кроме граждан, ведущих личное подсобное хозяйство) на оказание несвязанной поддержки в области растениеводства	0405	99 9 00 R0410	810	1 050,0	1 025,5
Субвенция на осуществление полномочий по предоставлению материальной и иной помощи для погребения	2 02 30024 04 0000 151	1 472,5	1 531,4	Расходы на осуществление полномочий по предоставлению материальной и иной помощи для погребения	10 03	08 1 00 72120	321, 323, 244	1 472,5	1 531,4
Субвенция на осуществление государственных полномочий в сфере социального обслуживания, предусмотренных пунктами 2, 3, 4 и 5 части 1 статьи 6 Областного закона от 3 сентября 2014 года № 222-ЗС «О социальном обслуживании граждан в Ростовской области»	2 02 30024 04 0000 151	71 114,8	73 151,3	Расходы на осуществление государственных полномочий в сфере социального обслуживания, предусмотренных пунктами 2, 3, 4 и 5 части 1 статьи 6 Областного закона от 3 сентября 2014 года № 222-ЗС «О социальном обслуживании граждан в Ростовской области»	10 02	08 2 00 72260	611	71 114,8	73 151,3
Субвенция на осуществление полномочий по государственной регистрации актов гражданского состояния	2 02 35930 04 0000 151	6 362,2	6 368,0	Расходы на государственную регистрацию актов гражданского состояния	01 13	99 0 00 59310 99 0 00 72290	121, 122, 129 244, 851	6 362,2	6 368,0
Субвенция на осуществление полномочий по созданию и обеспечению деятельности административных комиссий	2 02 30024 04 0000 151	446,5	457,9	Расходы на осуществление полномочий по созданию и обеспечению деятельности административных комиссий	01 04	88 0 00 72360	121, 122, 129, 244	446,5	457,9
Субвенция на осуществление полномочий по созданию и обеспечению деятельности комиссий по делам несовершеннолетних и защите их прав	2 02 30024 04 0000 151	496,7	510,1	Расходы на осуществление полномочий по созданию и обеспечению деятельности комиссий по делам несовершеннолетних и защите их прав	01 04	88 0 00 72370	121, 122, 129, 244	496,7	510,1

Наименование субвенций, предоставляемых для обеспечения осуществления органами местного самоуправления отдельных государственных полномочий из областного бюджета	Классификация доходов	Сумма 2018 год (тыс. рублей)	Сумма 2019 год (тыс. рублей)	Наименование расходов, осуществляемых за счет субвенций, предоставляемых для обеспечения осуществления органами местного самоуправления отдельных государственных полномочий из областного бюджета	Классификация расходов			Сумма 2018 год (тыс. рублей)	Сумма 2019 год (тыс. рублей)
					Раздел, подраздел	Целевая статья	Вид расходов		
1	2	3	4	5	6	7	8	9	10
Субвенция на осуществление полномочий по государственному регулированию тарифов на перевозку пассажиров и багажа	2 02 30024 04 0000 151	205,3	211,0	Расходы на осуществление полномочий по государственному регулированию тарифов на перевозку пассажиров и багажа	04 01	88 0 00 72380	121, 122, 129, 244	205,3	211,0
Субвенция на организацию исполнительно-распорядительных функций, связанных с реализацией переданных государственных полномочий в сфере социального обслуживания в соответствии с пунктом 1 части 1 статьи 6 Областного закона от 3 сентября 2014 года № 222-ЗС «О социальном обслуживании граждан в Ростовской области», по назначению пособия на ребенка, предоставлению мер социальной поддержки отдельным категориям граждан, по организации и осуществлению деятельности по попечительству в соответствии со статьей 7 Областного закона от 26 декабря 2007 года № 830-ЗС «Об организации опеки и попечительства в Ростовской области», по организации приемных семей для граждан пожилого возраста и инвалидов в соответствии с Областным законом от 19 ноября 2009 года № 320-ЗС «Об организации приемных семей для граждан пожилого возраста и инвалидов в Ростовской области», по организации работы по оформлению и назначению адресной социальной помощи в соответствии с Областным законом от 22 октября 2004 года № 174-ЗС «Об адресной социальной помощи в Ростовской области», а также по организации работы по оформлению и назначению компенсации расходов на уплату взносов на капитальный ремонт общего имущества в многоквартирном доме в соответствии с Областным законом от 4 мая 2016 года №511-ЗС «О предоставлении компенсации расходов на уплату взноса на капитальный ремонт отдельным категориям граждан	2 02 30024 04 0000 151	36 970,4	37 976,8	Расходы на организацию исполнительно-распорядительных функций, связанных с реализацией переданных государственных полномочий в сфере социального обслуживания в соответствии с пунктом 1 части 1 статьи 6 Областного закона от 3 сентября 2014 года № 222-ЗС «О социальном обслуживании граждан в Ростовской области», по назначению ежемесячного пособия на ребенка, предоставлению мер социальной поддержки отдельным категориям граждан, по организации и осуществлению деятельности по попечительству в соответствии со статьей 7 Областного закона от 26 декабря 2007 года № 830-ЗС «Об организации опеки и попечительства в Ростовской области», по организации приемных семей для граждан пожилого возраста и инвалидов в соответствии с Областным законом от 19 ноября 2009 года № 320-ЗС «Об организации приемных семей для граждан пожилого возраста и инвалидов в Ростовской области», а также по организации работы по оформлению и назначению адресной социальной помощи в соответствии с Областным законом от 22 октября 2004 года № 174-ЗС «Об адресной социальной помощи в Ростовской области»	10 06	08 1 00 72110 11 4 00 72110	121, 244, 621	36 970,4	37 976,8
Субвенция на осуществление полномочий по предоставлению мер социальной поддержки беременных женщин из малоимущих семей, кормящих матерей и детей в возрасте до трех лет из малоимущих семей	2 02 30024 04 0000 151	736,2	766,7	Расходы на осуществление полномочий по предоставлению мер социальной поддержки беременных женщин из малоимущих семей, кормящих матерей и детей в возрасте до трех лет из малоимущих семей	10 03	08 1 00 72240	321, 244	736,2	766,7
Субвенция на осуществление полномочий по предоставлению мер социальной поддержки ветеранов труда Ростовской области, в том числе по организации приема и оформления документов, необходимых для присвоения звания «Ветеран труда Ростовской области», за исключением проезда на железнодорожном и водном транспорте пригородного сообщения и на автомобильном транспорте пригородного межмуниципального и междугородного внутриобластного сообщений	2 02 30024 04 0000 151	70 574,6	73 043,2	Расходы на осуществление полномочий по предоставлению мер социальной поддержки ветеранов труда Ростовской области, в том числе по организации приема и оформления документов, необходимых для присвоения звания «Ветеран труда Ростовской области», за исключением проезда на железнодорожном и водном транспорте пригородного сообщения и на автомобильном транспорте пригородного межмуниципального и междугородного внутриобластного сообщений	10 03	08 1 00 72080	321, 323, 244	70 574,6	73 043,2
Субвенция на осуществление полномочий по предоставлению мер социальной поддержки семей, имеющих детей и проживающих на территории Ростовской области, в виде ежемесячной денежной выплаты в размере определенного в Ростовской области прожиточного минимума для детей, назначаемой в случае рождения после 31 декабря 2012 года третьего ребенка или последующих детей до достижения ребенком возраста трех лет	2 02 30024 04 0000 151	41 879,2	39 671,3	Расходы на осуществление полномочий по предоставлению мер социальной поддержки семей, имеющих детей и проживающих на территории Ростовской области, в виде ежемесячной денежной выплаты в размере определенного в Ростовской области прожиточного минимума для детей, назначаемой в случае рождения после 31 декабря 2012 года третьего ребенка или последующих детей до достижения ребенком возраста трех лет	10 04	08 1 00 R0840	321, 244	41 879,2	39 671,3
Субвенция на осуществление полномочий по предоставлению отдельных мер социальной поддержки граждан, подвергшихся воздействию радиации, указанных в пунктах 10-12 статьи 1 Областного закона от 31 июля 2009 года № 274-ЗС «О наделении органов местного самоуправления государственными полномочиями Ростовской области по предоставлению мер социальной поддержки отдельным категориям граждан»	2 02 35137 04 0000 151	11 200,6	11 200,6	Расходы на осуществление переданных полномочий Российской Федерации по предоставлению отдельных мер социальной поддержки граждан, подвергшихся воздействию радиации	1003	08 1 00 51370	321, 244	11 200,6	11 200,6
Субвенция на осуществление полномочий по предоставлению мер социальной поддержки малоимущих семей, имеющих детей и проживающих на территории Ростовской области, в виде предоставления регионального материнского капитала	2 02 30024 04 0000 151	7 266,8	7 266,8	Расходы на осуществление полномочий по предоставлению мер социальной поддержки малоимущих семей, имеющих детей и проживающих на территории Ростовской области, в виде предоставления регионального материнского капитала	1003	08 1 00 72210	323	7 266,8	7 266,8
Субвенция на осуществление полномочий по выплате инвалидам компенсации страховых премий по договору обязательного страхования гражданской ответственности владельцев транспортных средств	2 02 35280 04 0000 151	56,9	56,9	Расходы на выплату инвалидам компенсаций страховых премий по договорам обязательного страхования гражданской ответственности владельцев транспортных средств в соответствии с Федеральным законом от 25 апреля 2002 года № 40-ФЗ «Об обязательном страховании гражданской ответственности владельцев транспортных средств»	1003	08 3 00 52800	321, 244	56,9	56,9
Субвенция на осуществление полномочий по выплате единовременного пособия беременной жене военнослужащего, проходящего военную службу по призыву, и ежемесячного пособия на ребенка военнослужащего, проходящего военную службу по призыву	2 02 35270 04 0000 151	426,4	443,3	Расходы на выплату единовременного пособия беременной жене военнослужащего, проходящего военную службу по призыву, а также ежемесячного пособия на ребенка военнослужащего, проходящего военную службу по призыву, в соответствии с Федеральным законом от 19 мая 1995 года № 81-ФЗ «О государственных пособиях гражданам, имеющим детей»	1004	08 1 00 52700	321	426,4	443,3
Субвенция на оплату жилищно-коммунальных услуг отдельным категориям граждан	2 02 35250 04 0000 151	116 340,3	116 327,0	Расходы на оплату жилищно-коммунальных услуг отдельным категориям граждан	1003	08 1 00 52500	321, 244	116 340,3	116 327,0
Субвенция на осуществление полномочий по выплате пособия по беременности и родам, единовременного пособия женщинам, вставшим на учет в медицинских организациях в ранние сроки беременности, единовременного пособия при рождении ребенка, ежемесячного пособия по уходу за ребенком женщинам, уволенным в период беременности, отпуска по беременности и родам, и лицам, уволенным в период отпуска по уходу за ребенком в связи с ликвидацией организаций, прекращением физическими лицами деятельности в качестве индивидуальных предпринимателей, прекращением полномочий нотариусами, занимающимися частной практикой, и прекращением статуса адвоката, а также в связи с прекращением деятельности иными физическими лицами, чья профессиональная деятельность в соответствии с федеральными законами подлежит государственной регистрации и (или) лицензированию, единовременного пособия при рождении ребенка и ежемесячного пособия по уходу за ребенком лицам, не подлежащим обязательному социальному страхованию на случай временной нетрудоспособности и в связи с материнством, в том числе обучающимся по очной форме обучения в профессиональных образовательных организациях, образовательных организациях высшего образования, образовательных организациях дополнительного профессионального образования и научных организациях	2 02 35380 04 0000 151	57 871,3	58 480,3	Расходы на выплату государственных пособий лицам, не подлежащим обязательному социальному страхованию на случай временной нетрудоспособности и в связи с материнством, и лицам, уволенным в связи с ликвидацией организаций (прекращением деятельности, полномочий физическими лицами), в соответствии с Федеральным законом от 19 мая 1995 года № 81-ФЗ «О государственных пособиях гражданам, имеющим детей»	1004	08 1 00 53800	321	57 871,3	58 480,3
Субвенция на осуществление полномочий по организации и обеспечению отдыха и оздоровления детей, за исключением детей-сирот, детей, оставшихся без попечения родителей, детей, находящихся в социально опасном положении, и одаренных детей, проживающих в малоимущих семьях	2 02 30024 04 0000 151	22 779,0	23 690,1	Расходы на осуществление полномочий по организации и обеспечению отдыха и оздоровления детей, за исключением детей-сирот, детей, оставшихся без попечения родителей, детей, находящихся в социально опасном положении, и одаренных детей, проживающих в малоимущих семьях	0707	08 1 00 72200	244 321 323	22 779,0	23 690,1
Субвенции на осуществление полномочий по обеспечению жильем отдельных категорий граждан, установленных Федеральными законами от 12 января 1995 года № 5-ФЗ «О ветеранах» и от 24 ноября 1995 года № 181-ФЗ «О социальной защите инвалидов в Российской Федерации»	2 02 35135 04 0000 151	5 158,3	5 158,3	Расходы на осуществление полномочий по обеспечению жильем отдельных категорий граждан, установленных Федеральными законами от 12 января 1995 года № 5-ФЗ «О ветеранах» и от 24 ноября 1995 года № 181-ФЗ «О социальной защите инвалидов в Российской Федерации»	10 03	12 1 00 51350	322	5 158,3	5 158,3
Субвенция на осуществление полномочий по определению в соответствии с частью 1 статьи 11.2 Областного закона от 25 октября 2002 года № 273-ЗС «Об административных правонарушениях» перечня должностных лиц, уполномоченных составлять протоколы об административных правонарушениях	2 02 30024 04 0000 151	0,4	0,4	Расходы на осуществление полномочий по определению в соответствии с частью 1 статьи 11.2 Областного закона от 25 октября 2002 года № 273-ЗС «Об административных правонарушениях» перечня должностных лиц, уполномоченных составлять протоколы об административных правонарушениях	01 04	88 0 00 72390	244	0,4	0,4
Субвенция на осуществление полномочий по организации оказания жителям Ростовской области первичной медико-санитарной помощи, специализированной, в том числе высокотехнологичной, медицинской помощи, скорой, в том числе скорой специализированной, медицинской помощи и паллиативной медицинской помощи, проведения медицинских экспертиз, медицинских осмотров и медицинских освидетельствований в рамках реализации территориальной программы государственных гарантий бесплатного оказания гражданам медицинской помощи (за исключением медицинской помощи, оказываемой в медицинских организациях, подведомственных органу исполнительной власти Ростовской области в сфере охраны здоровья)	2 02 30024 04 0000 151	17 852,6	18 206,3	Расходы на осуществление полномочий по организации оказания жителям Ростовской области первичной медико-санитарной помощи, специализированной, в том числе высокотехнологичной, медицинской помощи, скорой, в том числе скорой специализированной, медицинской помощи и паллиативной медицинской помощи, проведения медицинских экспертиз, медицинских осмотров и медицинских освидетельствований в рамках реализации территориальной программы государственных гарантий бесплатного оказания гражданам медицинской помощи (за исключением медицинской помощи, оказываемой в медицинских организациях, подведомственных органу исполнительной власти Ростовской области в сфере охраны здоровья)	0901, 0902	05 0 00 72430	611	17 852,6	18 206,30
				хосписы, дома сестринского ухода	0901	05 0 00 72430	611	5 407,9	5 511,4
				отделение паллиативной помощи	0901	05 0 00 72430	611	11 628,2	11 857,7
				кабинеты по профилактике и борьбе со СПИДом	0902	05 0 00 72430	611	816,5	837,2
ИТОГО		1 890 201,6	1 949 251,0					1 890 201,6	1 949 251,0

Заместитель председателя
Волгодонской городской Думы И.В. Батлуков

Приложение 15
к решению Волгодонской
городской Думы
«О бюджете города Волгодонска
на 2017 год и на плановый период
2018 и 2019 годов»
от 08.12.2016 № 75

Объемы субсидий, предоставляемых в 2017 году городу Волгодонску из областного бюджета

(тыс. рублей)

№ п/п	Направления расходования субсидий	Сумма
1	Субсидии для софинансирования расходных обязательств, возникающих при выполнении полномочий органов местного самоуправления по вопросам местного значения	253 966,0
	в том числе:	
1.1	Субсидия на обеспечение жильем молодых семей	4 794,8
1.2	Субсидия на реализацию муниципальных программ, в сферу реализации которых входит развитие субъектов малого и среднего предпринимательства	317,5
1.3	Субсидия на ремонт и содержание автомобильных дорог общего пользования местного значения	33 529,0
1.4	Субсидия на строительство и реконструкцию объектов образования муниципальной собственности, включая газификацию	59 559,4
1.5	Субсидия на капитальный ремонт в муниципальных учреждениях здравоохранения	38 395,4
1.6	Субсидия на организацию отдыха детей в каникулярное время	5 630,2
1.7	Субсидия на реализацию проекта «Всеобуч по плаванию»	1 558,9
1.8	Субсидия на мероприятия по приведению объектов г.Волгодонска в состояние, обеспечивающее безопасное проживание его жителей	109 982,7
1.9	Субсидия на реализацию принципа экстерриториальности при предоставлении государственных и муниципальных услуг	157,1
1.10	Субсидия на организацию предоставления областных услуг на базе многофункциональных центров предоставления государственных и муниципальных услуг	41,0

Заместитель председателя
Волгодонской городской Думы И.В. Батлуков

Приложение 16
к решению Волгодонской
городской Думы
«О бюджете города Волгодонска
на 2017 год и на плановый период
2018 и 2019 годов»
от 08.12.2016 № 75

Объемы субсидий, предоставляемых городу Волгодонску из областного бюджета на плановый период 2018 и 2019 годов

(тыс. рублей)

№ п/п	Направления расходования субсидий	Сумма	
		2018 год	2019 год
1	Субсидии для софинансирования расходных обязательств, возникающих при выполнении полномочий органов местного самоуправления по вопросам местного значения	199 961,3	194 276,8
	в том числе:		
1.1	Субсидия на обеспечение жильем молодых семей	4 794,8	4 794,8
1.2	Субсидия на реализацию муниципальных программ, в сферу реализации которых входит развитие субъектов малого и среднего предпринимательства	317,5	317,5
1.3	Субсидия на ремонт и содержание автомобильных дорог общего пользования местного значения	35 205,5	36 965,8
1.4	Субсидия на капитальный ремонт в муниципальных учреждениях здравоохранения	46 074,4	38 395,4
1.5	Субсидия на организацию отдыха детей в каникулярное время	5 855,4	6 089,6
1.6	Субсидия на реализацию проекта «Всеобуч по плаванию»	1 558,9	1 558,9
1.7	Субсидия на мероприятия по приведению объектов г.Волгодонска в состояние, обеспечивающее безопасное проживание его жителей	105 956,7	105 956,7
1.8	Субсидия на реализацию принципа экстерриториальности при предоставлении государственных и муниципальных услуг	157,1	157,1
1.9	Субсидия на организацию предоставления областных услуг на базе многофункциональных центров предоставления государственных и муниципальных услуг	41,0	41,0

Заместитель председателя
Волгодонской городской Думы И.В. Батлуков

Приложение 18
к решению Волгодонской
городской Думы
«О бюджете города Волгодонска на 2017
год и на плановый период 2018 и 2019
годов»
от 08.12.2016 № 75

Распределение бюджетных ассигнований в 2017 году на осуществление бюджетных инвестиций и предоставление бюджетным и автономным учреждениям, муниципальным унитарным предприятиям субсидий на осуществление капитальных вложений в объекты муниципальной собственности, софинансирование капитальных вложений в которые осуществляется за счет межбюджетных субсидий из областного бюджета, по объектам

(тыс. рублей)

Наименование объекта	Мин	Рз	ПР	ЦСР	ВР	Сумма
Строительство дошкольной образовательной организации на 120 мест по пер. Некрасова, д.1 в г.Волгодонске	902	07	01	06 1 00 73050	410	59 559,4
Всего						59 559,4

Заместитель председателя
Волгодонской городской Думы И.В. Батлуков

Приложение 17
к решению Волгодонской городской Думы
«О бюджете города Волгодонска на 2017
год и на плановый период 2018 и 2019
годов» от 08.12.2016 № 75

Распределение бюджетных ассигнований, направляемых на государственную поддержку семьи и детей, на 2017 год и на плановый период 2018 и 2019 годов

(тыс. рублей)

Наименование мероприятий	Сумма		
	2017 год	2018 год	2019 год
Всего	332 845,9	339 399,9	345 193,3
Муниципальная программа города Волгодонска «Развитие образования в городе Волгодонске»	83 317,1	85 612,4	87 874,1
Организация и проведение мероприятий с детьми	1 627,3	1 627,3	1 627,3
Расходы на организацию отдыха детей в каникулярное время	5 630,2	5 855,4	6 089,6
Софинансирование расходов на организацию отдыха детей в каникулярное время	2 266,3	2 356,9	2 451,2
Расходы на осуществление полномочий по назначению и выплате единовременного пособия при всех формах устройства детей, лишенных родительского попечения, в семью	703,4	703,0	702,4
Расходы на осуществление полномочий по предоставлению мер социальной поддержки граждан, усыновивших (удочеривших) ребенка (детей), в части назначения и выплаты единовременного денежного пособия	270,0	270,0	270,0
Расходы на осуществление полномочий по предоставлению мер социальной поддержки детей-сирот и детей, оставшихся без попечения родителей, лиц из числа детей-сирот и детей, оставшихся без попечения родителей, предусмотренных пунктами 1, 11, 12, 13 статьи 132 Областного закона от 22 октября 2004 года № 165-ЗС «О социальной поддержке детства в Ростовской области»	27 230,0	29 209,9	31 143,7
Расходы на осуществление полномочий по выплате компенсации родительской платы за присмотр и уход за детьми в образовательной организации, реализующей образовательную программу дошкольного образования	45 589,9	45 589,9	45 589,9
Муниципальная программа города Волгодонска «Социальная поддержка граждан Волгодонска»	207 664,5	219 537,7	223 069,4
Расходы на выплату единовременного пособия беременной жене военнослужащего, проходящего военную службу по призыву, а также ежемесячного пособия на ребенка военнослужащего, проходящего военную службу по призыву, в соответствии с Федеральным законом от 19 мая 1995 года № 81-ФЗ «О государственных пособиях гражданам, имеющим детей»	409,6	426,4	443,3
Расходы на выплату государственных пособий лицам, не подлежащим обязательному социальному страхованию на случай временной нетрудоспособности и в связи с материнством, и лицам, уволенным в связи с ликвидацией организаций (прекращением деятельности, полномочий физическими лицами), в соответствии с Федеральным законом от 19 мая 1995 года № 81-ФЗ «О государственных пособиях гражданам, имеющим детей»	56 939,5	57 871,3	58 480,3
Расходы на осуществление полномочий по предоставлению мер социальной поддержки детей из многодетных семей	17 624,6	18 347,9	19 107,1
Расходы на осуществление полномочий по предоставлению мер социальной поддержки детей первого-второго года жизни из малоимущих семей	14 966,8	15 565,5	16 202,8
Расходы на осуществление полномочий по выплате ежемесячного пособия на ребенка	52 523,5	54 665,4	57 441,0
Расходы на осуществление полномочий по организации и обеспечению отдыха и оздоровления детей, за исключением детей-сирот, детей, оставшихся без попечения родителей, детей, находящихся в социально опасном положении, и одаренных детей, проживающих в малоимущих семьях	21 902,9	22 779,0	23 690,1
Расходы на осуществление полномочий по предоставлению мер социальной поддержки малоимущих семей, имеющих детей и проживающих на территории Ростовской области, в виде предоставления регионального материнского капитала	7 266,8	7 266,8	7 266,8
Расходы на осуществление полномочий по предоставлению мер социальной поддержки беременных женщин из малоимущих семей, кормящих матерей и детей в возрасте до трех лет из малоимущих семей	706,8	736,2	766,7
Расходы на осуществление полномочий по предоставлению мер социальной поддержки семей, имеющих детей и проживающих на территории Ростовской области, в виде ежемесячной денежной выплаты в размере определенного в Ростовской области прожиточного минимума для детей, назначаемой в случае рождения после 31 декабря 2012 года третьего ребенка или последующих детей до достижения ребенком возраста трех лет	35 324,0	41 879,2	39 671,3
Муниципальная программа города Волгодонска «Обеспечение жильем отдельных категорий граждан в городе Волгодонске»	31 864,3	34 249,8	34 249,8
Расходы на обеспечение жильем молодых семей в Ростовской области	4 794,8	4 794,8	4794,8
Софинансирование расходов на обеспечение жильем молодых семей в Ростовской области	1 930,0	1 930,0	1 930,0
Расходы на предоставление жилых помещений детям-сиротам и детям, оставшимся без попечения родителей, лицам из их числа по договорам найма специализированных жилых помещений	25 139,5	27 525,0	27 525,0

Заместитель председателя
Волгодонской городской Думы И.В. Батлуков

Приложение 19
к решению Волгодонской городской Думы
«О бюджете города Волгодонска на 2017
год и на плановый период 2018 и 2019
годов» от 08.12.2016 № 75

Программа муниципальных внутренних заимствований города Волгодонска на 2017 год

Вид заимствования	Сумма, тыс. рублей
Кредиты, полученные от кредитных организаций	50 000,0
привлечение	50 000,0
погашение	0,0

Заместитель председателя
Волгодонской городской Думы И.В. Батлуков

Приложение 20
к решению Волгодонской городской Думы
«О бюджете города Волгодонска на 2017
год и на плановый период 2018 и 2019
годов» от 08.12.2016 № 75

Программа муниципальных внутренних заимствований города Волгодонска на плановый период 2018 и 2019 годов

Виз заимствования	Сумма, тыс. рублей	
	2018 год	2019 год
Кредиты, полученные от кредитных организаций	-70 000,0	-79 000,0
привлечение	0,0	0,0
погашение	70 000,0	79 000,0

Заместитель председателя
Волгодонской городской Думы И.В. Батлуков

Отпечатано в ЗАО «Волгодонское полиграфобъединение», г. Волгодонск, ул. Волгодонская, 20, тел. 22-34-74. Заказ . Тираж 500 экз.