Электронную версию вы найдете на официальном сайте администрации города Волгодонск **volgodonskgorod.ru** в разделе «Документы»

ОФИЦИАЛЬНО

ПРИЛОЖЕНИЕ К ГАЗЕТЕ
Волгодонская Правда
ГАЗЕТА О ГОРОДЕ И ГОРОЖАНАХ
№№57-59 (13892-13894), 20 мая 2017 г.

Администрация
города Волгодонска

ПОСТАНОВЛЕНИЕ

17.05.2017 № 443

г.Волгодонск

О подготовке документации по планировке территории (проекта планировки, проекта межевания) части кадастрового квартала 61:48:0080104 в районе земельного участка по ул. Железнодорожной, 102

В соответствии со статьями 45, 46 Градостроительного кодекса Российской Федерации, Федеральным законом от 06.10.2003 №131-ФЗ «Об общих принципах организации местного самоуправления в Российской Федерации», Уставом муниципального образования «Город Волгодонск», Генеральным планом муниципального образования «Город Волгодонск», утвержденным решением Волгодонской городской Думы от 23.04.2008 №76, Правилами землепользования и застройки муниципального образования городского округа «Город Волгодонск», утвержденными решением Волгодонской городской Думы от 19.12.2008 №190, рассмотрев заявление Мельникова Сергея Ивановича,

ПОСТАНОВЛЯЮ:

1. Подготовить документацию по планировке территории (проект планировки, проект межевания) части кадастрового квартала 61:48:0080104 в районе земельного участка по ул. Железнодорожной, 102 в границах проектирования согласно приложению.
2. Рекомендовать Мельникову С.И. подготовить документацию по планировке территории (проект планировки, проект межевания) части кадастрового квартала 61:48:0080104 в районе земельного участка по ул. Железнодорожной, 102 за счет собственных средств.
3. Предложить всем заинтересованным лицам направить свои предложения о порядке, сроках подготовки и содержании документации по планировке территории (проекта планировки, проекта межевания) части кадастрового квартала 61:48:0080104 в районе земельного участка по ул. Железнодорожной, 102 в комитет по градостроительству и архитектуре Администрации города Волгодонска по адресу: ул. Морская, 66, e-mail: adm_architectura@vlgd61.ru.
4. Пресс-службе Администрации города Волгодонска опубликовать постановление в газете «Волгодонская правда» в течение трех дней с даты принятия постановления.
5. Общему отделу Администрации города Волгодонска (Н.В. Чуприна) разместить постановление на официальном сайте Администрации города Волгодонска в информационно-телекоммуникационной сети «Интернет».
6. Постановление вступает в силу со дня его принятия.
7. Контроль за исполнением постановления возложить на заместителя главы Администрации города Волгодонска по строительству - главного архитектора города Волгодонска Ю.С. Забазнова.

Глава Администрации
города Волгодонска **В.П. Мельников**

Проект постановления вносит комитет по градостроительству и архитектуре

Приложение
к постановлению Администрации
от 17.05.2017 № 443

Границы проектируемой территории
части кадастрового квартала 61:48:0080104
в районе земельного участка по ул. Железнодорожной, 102

- границы проектируемой территории

Управляющий делами
Администрации города Волгодонска И.В. Орлова

Администрация
города Волгодонска

ПОСТАНОВЛЕНИЕ

17.05.2017 № 444

г.Волгодонск

О подготовке документации по планировке территории (проекта планировки, проекта межевания) части кадастрового квартала 61:48:0020101 в районе земельного участка по ул. Отдыха, 13

В соответствии со статьями 45, 46 Градостроительного кодекса Российской Федерации, Федеральным законом от 06.10.2003 №131-ФЗ «Об общих принципах организации местного самоуправления в Российской Федерации», Уставом муниципального образования «Город Волгодонск», Генеральным планом муниципального образования «Город Волгодонск», утвержденным решением Волгодонской городской Думы от 23.04.2008 №76, Правилами землепользования и застройки муниципального образования городского округа «Город Волгодонск», утвержденными решением Волгодонской городской Думы от 19.12.2008 №190, рассмотрев заявление Скворцова Франциско Алексеевича,

ПОСТАНОВЛЯЮ:

1. Подготовить документацию по планировке территории (проект планировки, проект межевания) части кадастрового квартала 61:48:0020101 в районе земельного участка по ул. Отдыха, 13 в границах проектирования согласно приложению.
2. Рекомендовать Скворцову Ф.А. подготовить документацию по планировке территории (проект планировки, проект межевания) части кадастрового квартала 61:48:0020101 в районе земельного участка по ул. Отдыха, 13 за счет собственных средств.
3. Предложить всем заинтересованным лицам направить свои предложения о порядке, сроках подготовки и содержании документации по планировке территории (проекта планировки, проекта межевания) части кадастрового квартала 61:48:0020101 в районе земельного участка по ул. Отдыха, 13 в комитет по градостроительству и архитектуре Администрации города Волгодонска по адресу: ул. Морская, 66, e-mail: adm_architectura@vlgd61.ru.
4. Пресс-службе Администрации города Волгодонска опубликовать постановление в газете «Волгодонская правда» в течение трех дней с даты принятия постановления.
5. Общему отделу Администрации города Волгодонска (Н.В. Чуприна) разместить постановление на официальном сайте Администрации города Волгодонска в информационно-телекоммуникационной сети «Интернет».
6. Постановление вступает в силу со дня его принятия.
7. Контроль за исполнением постановления возложить на заместителя главы Администрации города Волгодонска по строительству - главного архитектора города Волгодонска Ю.С. Забазнова.

Глава Администрации
города Волгодонска **В.П. Мельников**

Проект постановления вносит комитет по градостроительству
и архитектуре

Приложение
к постановлению Администрации
от 17.05.2017 № 444

Границы проектируемой территории
части кадастрового квартала 61:48:0020101
в районе земельного участка по ул. Отдыха, 13

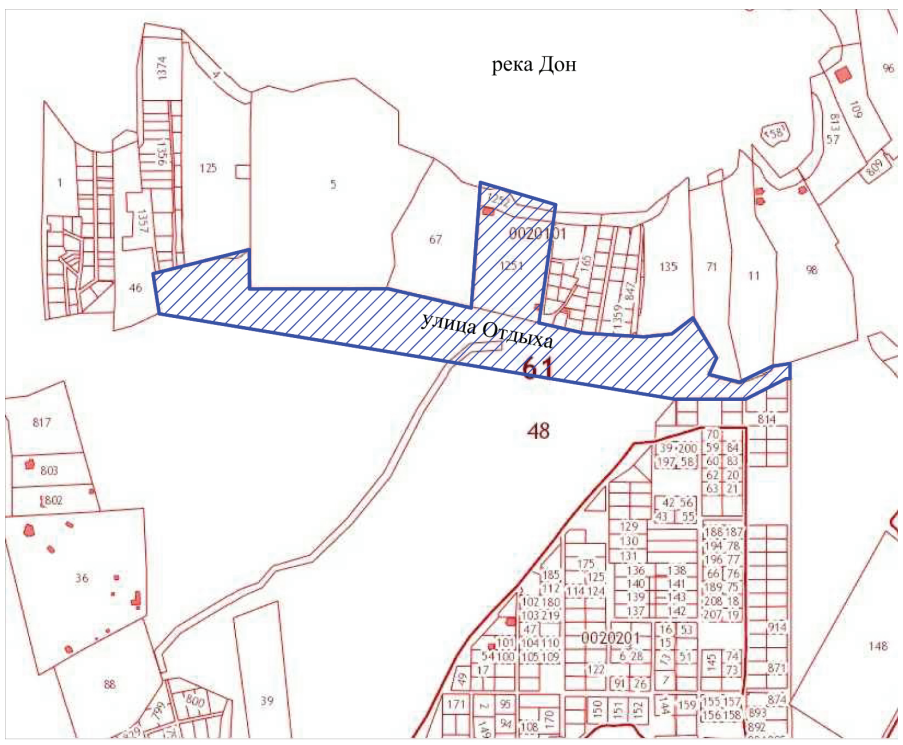

- границы проектируемой территории

Управляющий делами
Администрации города Волгодонска И.В. Орлова

Администрация
города Волгодонска

ПОСТАНОВЛЕНИЕ

17.05.2017 № 445

г.Волгодонск

О подготовке документации по планировке территории (проекта планировки, проекта межевания)для размещения линейного объекта газопровода: «Автомобильная газонаполнительная компрессорная станция по адресу: ул. Дружбы, 1в, г.Волгодонск, Ростовская область»

В соответствии со статьями 45, 46 Градостроительного кодекса Российской Федерации, Федеральным законом от 06.10.2003 №131-ФЗ «Об общих принципах организации местного самоуправления в Российской Федерации», Уставом муниципального образования «Город Волгодонск», Генеральным планом муниципального образования «Город Волгодонск», утвержденным решением Волгодонской городской Думы от 23.04.2008 №76, Правилами землепользования и застройки муниципального образования городского округа «Город Волгодонск», утвержденными решением Волгодонской городской Думы от 19.12.2008 №190, рассмотрев заявление директора ООО «Метан-Юг» Балакишиева Руслана Тагировича от 24.04.2017 № 1428/52.1-17,

ПОСТАНОВЛЯЮ:

1. Подготовить документацию по планировке территории (проекта планировки, проекта межевания) для размещения линейного объекта газопровода: «Автомобильная газонаполнительная компрессорная станция по адресу: ул. Дружбы, 1в, г.Волгодонск, Ростовская область» в границах проектирования, согласно приложению.
2. Рекомендовать ООО «Метан-Юг» (Р.Т. Балакишиев) подготовить документацию по планировке территории (проект планировки, проект межевания) для размещения линейного объекта газопровода: «Автомобильная газонаполнительная компрессорная станция по адресу: ул. Дружбы, 1в, г.Волгодонск, Ростовская область», за счет собственных средств.
3. Предложить всем заинтересованным лицам направить свои предложения о порядке, сроках подготовки и содержании документации по планировке и межеванию территории в комитет по градостроительству и архитектуре Администрации города Волгодонска по адресу: ул. Морская, 66,
e-mail: adm_architectura@vlgd61.ru.
4. Пресс-службе Администрации города Волгодонска опубликовать постановление в газете «Волгодонская правда» в течение трех дней с даты принятия постановления.
5. Общему отделу Администрации города Волгодонска (Н.В. Чуприна) разместить постановление на официальном сайте Администрации города Волгодонска в информационно-телекоммуникационной сети «Интернет» в течение трех дней с даты принятия постановления.
6. Постановление вступает в силу со дня его официального опубликования в газете «Волгодонская правда».
7. Контроль за исполнением постановления возложить на заместителя главы Администрации города Волгодонска по строительству - главного архитектора города Волгодонска Ю.С. Забазнова.

Глава Администрации
города Волгодонска **В.П. Мельников**

Проект постановления вносит
комитет по градостроительству
и архитектуре

Приложение
к постановлению Администрации
от 17.05.2017 № 445

Границы проектируемой территории для размещения линейного объекта газопровода: «Автомобильная газонаполнительная компрессорная станция по адресу: ул.Дружбы, 1в, г.Волгодонск, Ростовская область»

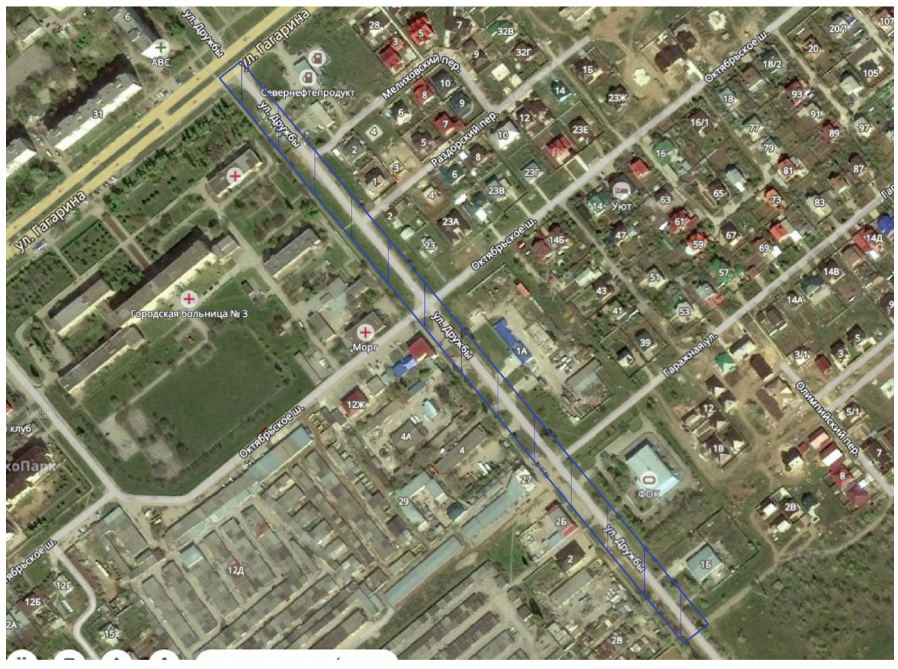

Управляющий делами
Администрации города Волгодонска И.В. Орлова

Администрация
города Волгодонска

ПОСТАНОВЛЕНИЕ

17.05.2017 № 446

г.Волгодонск

О подготовке документации по планировке территории (проекта планировки, проекта межевания) части микрорайона В-6

В соответствии со статьями 45, 46 Градостроительного кодекса Российской Федерации, Федеральным законом от 06.10.2003 №131-ФЗ «Об общих принципах организации местного самоуправления в Российской Федерации», Уставом муниципального образования «Город Волгодонск», Генеральным планом муниципального образования «Город Волгодонск», утвержденным решением Волгодонской городской Думы от 23.04.2008 №76, Правилами землепользования и застройки муниципального образования городского округа «Город Волгодонск», утвержденными решением Волгодонской городской Думы от 19.12.2008 №190, рассмотрев заявление Литвищенко Валерия Александровича,

ПОСТАНОВЛЯЮ:

1. Подготовить документацию по планировке территории (проект планировки, проект межевания) части микрорайона В-6 в границах проектирования согласно приложению.
2. Рекомендовать Литвищенко В.А. подготовить документацию по планировке территории (проект планировки, проект межевания) части микрорайона В-6 за счет собственных средств.
3. Предложить всем заинтересованным лицам направить свои предложения о порядке, сроках подготовки и содержании документации по планировке территории (проекта планировки, проекта межевания) части микрорайона В-6 в комитет по градостроительству и архитектуре Администрации города Волгодонска по адресу: ул. Морская, 66, e-mail: adm_architectura@vlgd61.ru.
4. Пресс-службе Администрации города Волгодонска опубликовать постановление в газете «Волгодонская правда» в течение трех дней с даты принятия постановления.
5. Общему отделу Администрации города Волгодонска (Н.В. Чуприна) разместить постановление на официальном сайте Администрации города Волгодонска в информационно-телекоммуникационной сети «Интернет».
6. Постановление вступает в силу со дня его принятия.
7. Контроль за исполнением постановления возложить на заместителя главы Администрации города Волгодонска по строительству - главного архитектора города Волгодонска Ю.С. Забазнова.

Глава Администрации
города Волгодонска **В.П. Мельников**

Проект постановления вносит
комитет по градостроительству
и архитектуре

Приложение
к постановлению Администрации
от 17.05.2017 № 446

Границы проектируемой территории части микрорайона В-6

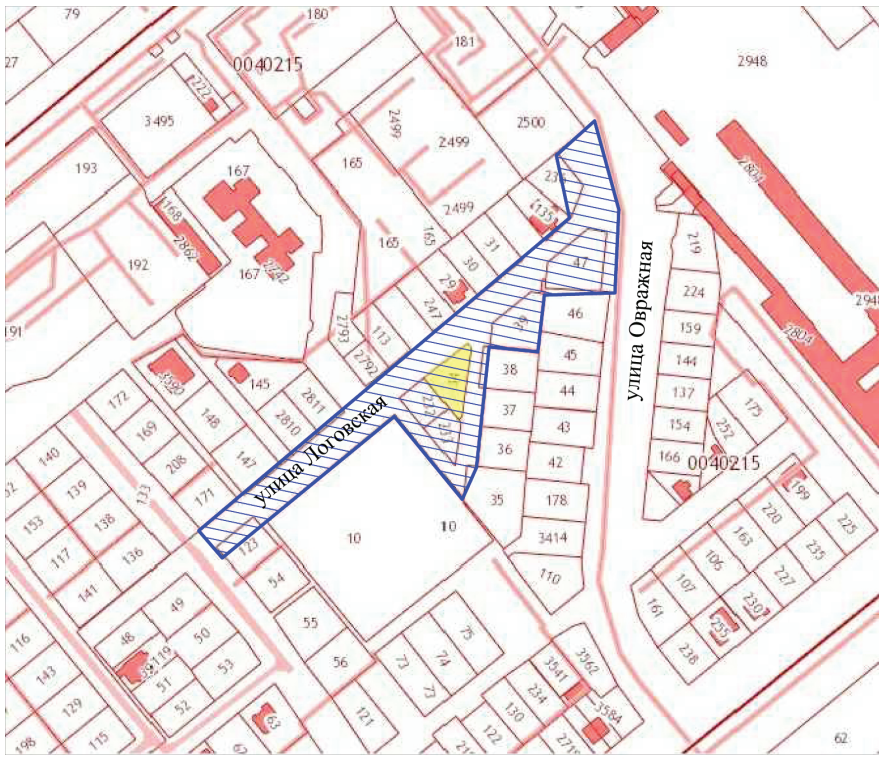

- границы проектируемой территории

Управляющий делами
Администрации города Волгодонска И.В. Орлова

Администрация
города Волгодонска

ПОСТАНОВЛЕНИЕ

17.05.2017 № 447

г.Волгодонск

**О подготовке документации
по планировке территории (проекта планировки, проекта межевания)
части квартала № 3**

В соответствии со статьями 45, 46 Градостроительного кодекса Российской Федерации, Федеральным законом от 06.10.2003 №131-ФЗ «Об общих принципах организации местного самоуправления в Российской Федерации», Уставом муниципального образования «Город Волгодонск», Генеральным планом муниципального образования «Город Волгодонск», утвержденным решением Волгодонской городской Думы от 23.04.2008 №76, Правилами землепользования и застройки муниципального образования городского округа «Город Волгодонск», утвержденными решением Волгодонской городской Думы от 19.12.2008 №190, рассмотрев заявление Захарова Михаила Анатольевича,

ПОСТАНОВЛЯЮ:

1. Подготовить документацию по планировке территории (проект планировки, проект межевания) части квартала № 3 в границах проектирования согласно приложению.
2. Рекомендовать Захарову М.А. подготовить документацию по планировке территории (проект планировки, проект межевания) части квартала № 3 за счет собственных средств.
3. Предложить всем заинтересованным лицам направить свои предложения о порядке, сроках подготовки и содержании документации по планировке территории (проекта планировки, проекта межевания) части квартала № 3 в комитет по градостроительству и архитектуре Администрации города Волгодонска по адресу: ул. Морская, 66, e-mail: adm_architectura@vlgd61.ru.
4. Пресс-службе Администрации города Волгодонска опубликовать постановление в газете «Волгодонская правда» в течение трех дней с даты принятия постановления.
5. Общему отделу Администрации города Волгодонска (Н.В. Чуприна) разместить постановление на официальном сайте Администрации города Волгодонска в информационно-телекоммуникационной сети «Интернет».
6. Постановление вступает в силу со дня его принятия.
7. Контроль за исполнением постановления возложить на заместителя главы Администрации города Волгодонска по строительству - главного архитектора города Волгодонска Ю.С. Забазнова.

**Глава Администрации
города Волгодонска** **В.П. Мельников**

Проект постановления вносит
комитет по градостроительству
и архитектуре

***Приложение
к постановлению Администрации
от 17.05.2017 № 447***

**Границы
проектируемой территории части квартала № 3**

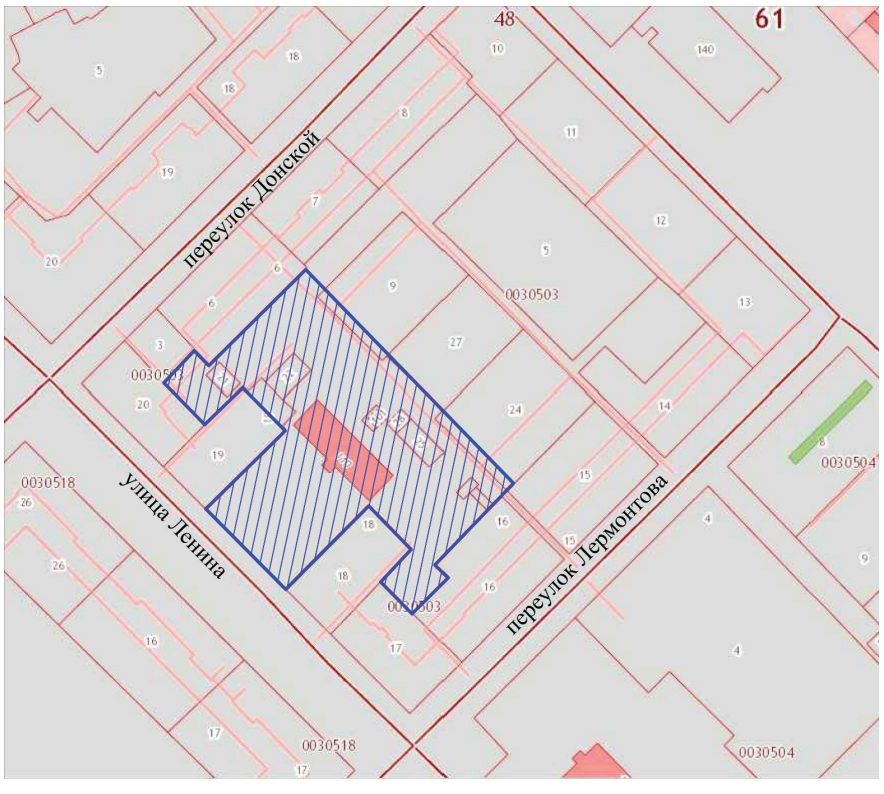

- границы проектируемой территории

Управляющий делами
Администрации города Волгодонска И.В. Орлова

Председатель Волгодонской городской Думы –
глава города Волгодонска

ПОСТАНОВЛЕНИЕ
от 15.05.2017 № 31
г. Волгодонск

О проведении публичных слушаний по вопросу предоставления разрешений на отклонение от предельных параметров разрешенного строительства, реконструкции объектов капитального строительства

В соответствии со статьей 40 Градостроительного кодекса Российской Федерации, Федеральным законом от 06.10.2003 № 131-ФЗ «Об общих принципах организации местного самоуправления в Российской Федерации», Уставом муниципального образования «Город Волгодонск», на основании решений Волгодонской городской Думы от 06.09.2006 № 100 «Об утверждении Положения «О публичных слушаниях в городе Волгодонске» и от 19.12.2008 №190 «Об утверждении Правил землепользования и застройки муниципального образования городского округа «Город Волгодонск»

ПОСТАНОВЛЯЮ:

1. Провести публичные слушания по вопросу о предоставлении разрешений на отклонение от предельных параметров разрешенного строительства, реконструкции объектов капитального строительства, расположенных на земельных участках с кадастровыми номерами:

61:48:0080101:3, расположенном по ул. Степной, 54;
61:48:0030576:25, расположенном по переулку Первомайский, 33;
61:48:0030548:100, расположенном по переулку М. Козлова, 39а;
61:48:110114:0003, расположенном по улице Главная, 26;
61:48:0030201:703, расположенном по адресу: Садоводство «Волгодонской садовод», уч. 536 а;
61:48:0110111:187, расположенном по улице 1-я Черникова, 14;
61:48:0040223:10, расположенном по шоссе Октябрьское, 21в;
61:48:0030535:123, расположенном по переулку Мирный, 10;
61:48:0040247:627, расположенном по проспекту Курчатова, 2/7;
61:48:0030507:11, расположенном по улице Морская, 86;
61:48:110122:0009, расположенном по переулку Озерный, 17;
61:48:0030404:1876, расположенном по переулку Вокзальный, 15а;
61:48:0110110:135, расположенном по переулку Новаторов, 4-а;
61:48:0040212:32, расположенном по улице Энтузиастов, 43в;
61:48:0040239:8, расположенном по проспекту Мира, 60/11;
61:48:0080217:29, расположенном по переулку Северный, 2б;
61:48:0040258:392, расположенном по переулку Удачный, 45;
61:48:0040258:393, расположенном по переулку Пригородный, 57;
61:48:0040215:3346, расположенном по улице Овражная, 18;
61:48:0040249:234, расположенном по переулку Каменский, 2/111;
61:48:0040212:2201, расположенном по улице Энтузиастов, 31;
61:48:0030190:2590, расположенном по улице Прибрежная, 9б;
61:48:0030190:249, расположенном по улице Прибрежная, 9в;
61:48:0080322:4, расположенном по улице Добровольская, 60;
61:48:0040248:351, расположенном по улице Невская, 20/21;
61:48:0040248:350, расположенном по улице Невская, 22;
61:48:0040248:352, расположенном по улице Флотская, 19/21-а;
61:48:0040248:353, расположенном по улице Флотская, 21;
61:48:0040249:156, расположенном по улице Индустриальная, 121/48.

2. Установить дату проведения публичных слушаний 1 июня 2017 года в 17:00 часов по адресу: ул. Ленина, 62 (центр общественных организаций).
3. Утвердить состав оргкомитета по проведению публичных слушаний по вопросам предоставления разрешений на отклонение от предельных параметров разрешенного строительства, реконструкции объектов капитального строительства согласно приложению.
4. Оргкомитету:
4.1. Провести первое заседание не позднее 5 календарных дней с даты официального опубликования постановления в газете «Волгодонская правда».
4.2. Оповестить жителей города о дате, месте и времени проведения публичных слушаний и опубликовать настоящее постановление в газете «Волгодонская правда» и разместить на официальных сайтах Волгодонской городской Думы и Администрации города Волгодонска в срок не позднее 20 мая 2017 года.
4.3. Подвести итоги публичных слушаний, подготовить заключение по результатам публичных слушаний, представить председателю Волгодонской городской Думы – главе города Волгодонска.
4.4. Обеспечить опубликование результатов публичных слушаний.
5. Предложить всем заинтересованным лицам направить предложения и замечания по вопросам предоставления разрешений на отклонение от предельных параметров разрешенного строительства, реконструкции объектов капитального строительства, указанных в пункте 1 настоящего постановления, в комитет по градостроительству и архитектуре Администрации города Волгодонска по адресу: ул. Морская, 66, e-mail: adm_architectura@vlgd61.ru в срок до 1 июня 2017 года.
6. Постановление вступает в силу со дня его официального опубликования.
7. Контроль за исполнением постановления возложить на заместителя главы Администрации города Волгодонска по строительству - главного архитектора города Волгодонска Ю.С.Забазнова.

**Председатель Волгодонской городской Думы –
глава города Волгодонска** **Л.Г.Ткаченко**

Проект постановления вносит Администрация города Волгодонска

***Приложение
к постановлению председателя Волгодонской
городской Думы – главы города Волгодонска
от 15.05.2017 № 31***

**СОСТАВ
оргкомитета для организации и проведения публичных слушаний по вопросам предоставления разрешений на отклонение от предельных параметров разрешенного строительства, реконструкции объектов капитального строительства**

Багин В.Н. - генеральный директор ООО «Архпроект» (по согласованию)
Божко В.Г. - директор муниципального автономного учреждения муниципального образования «Город Волгодонск» «Многофункциональный центр предоставления государственных и муниципальных услуг»
Глебко В.Е. - член Общественной палаты города Волгодонска
Головко П.А. - заместитель председателя городского совета ветеранов
Забазнов Ю.С. - заместитель главы Администрации города Волгодонска по строительству - главный архитектор города Волгодонска
Прошкина О.В. - председатель комитета по градостроительству и архитектуре Администрации города Волгодонска
Рындина Е.Н. - заведующий сектором землеустройства и инженерного обеспечения комитета по градостроительству и архитектуре Администрации города Волгодонска
Савина Н.Н. - начальник отдела земельных отношений Комитета по управлению имуществом города Волгодонска

**Председатель Волгодонской городской Думы -
глава города Волгодонска** **Л.Г. Ткаченко**

Председатель Волгодонской городской Думы –
глава города Волгодонска

ПОСТАНОВЛЕНИЕ
от 17.05.2017 № 32
г. Волгодонск

**О проведении публичных слушаний
по обсуждению документации проекта межевания территории (корректировка)
части микрорайона В-Б**

В соответствии со статьей 46 Градостроительного кодекса Российской Федерации, Федеральным законом от 06.10.2003 №131-ФЗ «Об общих принципах организации местного самоуправления в Российской Федерации», Уставом муниципального образования «Город Волгодонск», на основании решений Волгодонской городской Думы от 06.09.2006 №100 «Об утверждении Положения «О публичных слушаниях в городе Волгодонске», от 19.12.2008 №190 «Об утверждении Правил землепользования и застройки муниципального образования городского округа «Город Волгодонск»

ПОСТАНОВЛЯЮ:

1. Провести публичные слушания по обсуждению документации проекта межевания территории (корректировка) части микрорайона В-Б (приложение 1).

2. Установить дату проведения публичных слушаний 21 июня 2017 года в 17.00 часов по адресу: ул. Ленина, 62 (центр общественных организаций).

3. Утвердить состав оргкомитета по проведению публичных слушаний по обсуждению документации проекта межевания территории (корректировка) части микрорайона В-Б (приложение 2).

4. Оргкомитету:

4.1. Провести первое заседание не позднее 5 дней с даты официального опубликования постановления в газете «Волгодонская правда».

4.2. Оповестить жителей города о дате, месте и времени проведения публичных слушаний и опубликовать настоящее постановление в газете «Волгодонская правда» и разместить на официальных сайтах Волгодонской городской Думы и Администрации города Волгодонска в срок не позднее 20 мая 2017 года.

4.3. Подвести итоги публичных слушаний, подготовить заключение по результатам публичных слушаний, представить председателю Волгодонской городской Думы – главе города Волгодонска.

4.4. Обеспечить опубликование результатов публичных слушаний.

4. Предложить всем заинтересованным лицам направить предложения и замечания по проекту, указанному в пункте 1 настоящего постановления, в комитет по градостроительству и архитектуре Администрации города Волгодонска по адресу: ул. Морская, 66, e-mail: adm_architectura@vlgd61.ru в срок до 21 июня 2017 года.

5. Постановление вступает в силу со дня его официального опубликования в газете «Волгодонская правда».

6. Контроль за исполнением постановления возложить на заместителя главы Администрации города Волгодонска по строительству – главного архитектора города Волгодонска Ю.С. Забазнова.

**Председатель Волгодонской городской Думы –
глава города Волгодонска** **Л.Г. Ткаченко**

Проект постановления вносит Администрации города Волгодонска

***Приложение 2
к постановлению председателя Волгодонской
городской Думы – главы города Волгодонска
от 17.05.2017 № 32***

**СОСТАВ
оргкомитета для организации и проведения публичных слушаний
по обсуждению документации проекта межевания территории (корректировка)
части микрорайона В-Б**

Беклемышев А.С.	- и.о. председателя Комитета по управлению имуществом города Волгодонска,
Глебко В.Е.	- член Общественной палаты города Волгодонска,
Головко П.А.	- заместитель председателя городского совета ветеранов,
Забазнов Ю.С.	- заместитель главы Администрации города Волгодонска по строительству - главный архитектор города Волгодонска,
Прошкина О.В.	- председатель комитета по градостроительству и архитектуре Администрации города Волгодонска,
Рындина Е.Н.	- заведующий сектором землеустройства и инженерного обеспечения комитета по градостроительству и архитектуре Администрации города Волгодонска,
Савина Н.Н.	- начальника отдела земельных отношений Комитета по управлению имуществом города Волгодонска,
Чуприкова М.И.	- ведущий специалист сектора землеустройства и инженерного обеспечения комитета по градостроительству и архитектуре Администрации города Волгодонска,
Шурыгин А.Б.	- директор ООО «Институт ЖилСтройПроект» (по согласованию).

**Председатель
Волгодонской городской Думы -
глава города Волгодонска** **Л.Г. Ткаченко**

***Приложение 1 к постановлению председателя Волгодонской
городской Думы – главы города Волгодонска
от 17.05.2017 № 32***

ПРОЕКТ МЕЖЕВАНИЯ ЧАСТИ МИКРОРАЙОНА В-Б

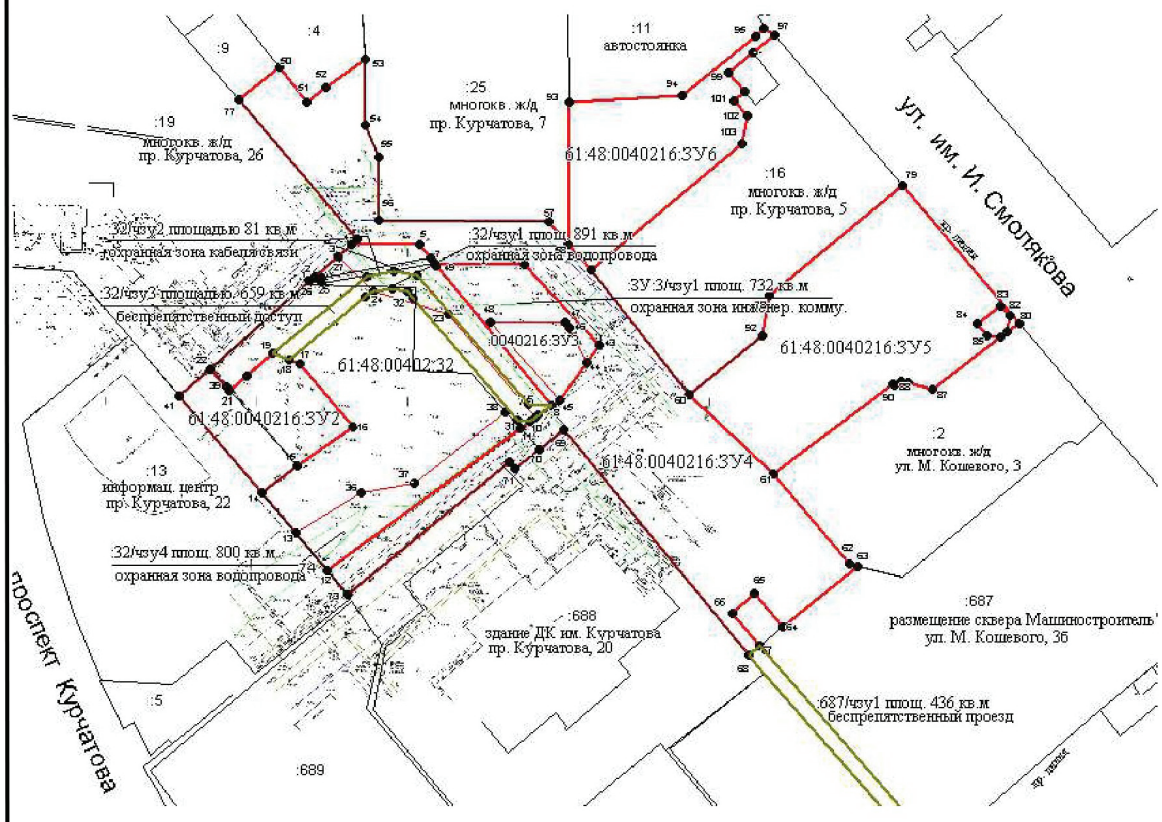

Ситуационный план

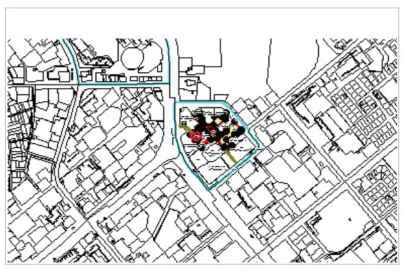

**Система координат: СК
кадастрового округа**

Условные обозначения:

- – граница формируемых земельных участков
- - граница существующих участков
- -формируемые части для установления публичных сервитутов

				06-16			
				Ростовская область, г. Волгодонск, мкр. В-Б Заказчик: ООО «Застройщик»			
				Проект межевания части микрорайона В-Б кадастровый квартал 61:48:0040216. Границы земельных участков и границ публичных сервитутов на кадастровом плане территории	*Стадия*	*Лист*	*М-б*
Кадастровый инженер	*Манойлин*		*04.2017*		П	*1*	1:1700
					»		

Председатель Волгодонской городской Думы - глава города Волгодонска **Л.Г. Ткаченко**

КОМИТЕТ ПО УПРАВЛЕНИЮ ИМУЩЕСТВОМ ГОРОДА ВОЛГОДОНСКА

Комитет по управлению имуществом города Волгодонска - организатор торгов объявляет о проведении 22.06.2017 года аукциона по продаже права на заключение договора на установку и эксплуатацию рекламной конструкции

1. Общие положения.

1.1. Право на заключение договоров на установку и эксплуатацию рекламных конструкций выставляется на торги в соответствии с частью 1 статьи 5 Порядка размещения рекламных конструкций на территории муниципального образования «Город Волгодонск», утвержденного решением Волгодонской городской Думы от 27.11.2014 № 95 «Об утверждении Схемы размещения рекламных конструкций на территории муниципального образования «Город Волгодонск» и Порядка размещения рекламных конструкций на территории муниципального образования «Город Волгодонск»

1.2. Предмет аукциона – право на заключение договора на установку и эксплуатацию рекламной конструкции на территории муниципального образования «Город Волгодонск», согласно разделу 2 настоящего извещения.

1.3. Организатор торгов – Комитет по управлению имуществом города Волгодонска. Место расположения, почтовый адрес организатора аукциона: 347375, Ростовская область, г. Волгодонск, ул. Ленинградская, д.10. Номер контактного телефона: (8639)23-96-08, факс (8639)25-80-01. Адреса электронной почты: kuigv@mail.ru, arenda_kuigv@vlgd61.ru. Официальный сайт: www.torgi.gov.ru. (сайт Администрации города Волгодонска:www. kui.volgodonskgorod.ru).

1.4. Форма торгов: открытый аукцион по составу участников и форме подачи предложений о сумме годового платежа по договору на установку и эксплуатацию рекламной конструкции.

1.5. Дата начала приема заявок на участие в аукционе с даты размещения извещения на официальном сайте www.torgi.gov.ru.

1.6. Дата и время окончания подачи заявок на участие в аукционе – «19» __06__ 2017 года до 18.00 часов по московскому времени. Дата и время начала рассмотрения заявок на участие в Аукционе, место рассмотрения заявок на участие в Аукционе – «20» 06 2017 года в 11:00 по местному времени по адресу: Ростовская область, г. Волгодонск ул. Ленинградская, д. 10 кабинет №701.

1.7. Дата, время и место проведения аукциона – 22.06.2017 года в 11.00 часов по московскому времени по адресу: Ростовская область, г. Волгодонск, ул. Ленинградская, д.10, кабинет №701.

1.8. Предоставление информации об аукционе, прием заявок и необходимых документов от претендентов на участие в аукционе, а также консультации осуществляются с в рабочие дни с понедельника по четверг с 9.00 до 13.00, с 14.00 до 18.00, в пятницу с 9.00 до 13.00, с 14.00 до 16.45, по адресу: Ростовская область, г. Волгодонск ул. Ленинградская, д. 10 второй этаж, кабинет №711. Номер контактного телефона: (863-9)23-96-07, факс (863-9)25-80-01.Адрес электронной почты: kuigv@mail.ru. Адреса сайтов: www.torgi.gov.ru, www.kui.volgodonskgorod.ru.

1.9. Сроки и порядок предоставления информации о торгах.

С даты размещения настоящего извещения о проведении аукциона информация о проведении торгов доступна всем заинтересованным лицам для ознакомления без взимания платы на официальном сайте до даты, установленной пунктом 1.6 настоящего извещения.

1.10. Договор на установку и эксплуатацию рекламной конструкции сроком на 5 лет заключается между организатором аукциона и победителем в срок не ранее 10 дней со дня подписания протокола о результатах проведения аукциона.

Победителем становится участник, предложивший наибольшую цену ежегодного платежа по договору на установку и эксплуатацию рекламной конструкции. Сроки платежа по договору аренды – ежемесячные платежи в размере 1/12 оплаты по договору на установку и эксплуатацию рекламной конструкции, установленной по результатам аукциона.

1.11. Если аукцион признан несостоявшимся по причине участия в аукционе менее двух участников, договор на установку и эксплуатацию рекламной конструкции заключается с лицом, которое являлось единственным участником аукциона при условии, что такое лицо не обладает преимущественным положением и не приобретает его в результате заключения указанного договора.

1.12. Шаг торгов устанавливается в размере 10% от начальной цены, установленной по лоту.

2. Состав и характеристика объектов.

На аукцион выставляются:

№ лота	Тип, вид, габаритные размеры, место установки и эксплуатации рекламной конструкции, площадь информационного поля, кв.м	начальная цена предмета аукциона (цена лота) в размере годовой платы по договору, руб.	сумма задатка, руб.
1	Тип: щитовая, большой формат; вид: отдельно стоящая; техническая характеристика: односторонний, стационарный щит 6,0х3,0м, в Схеме размещения рекламных конструкций на территории муниципального образования «Город Волгодонск» №148, Жуковское шоссе, поворот на птицефабрику им.Черникова; площадь информационного поля: 18,0 кв.м.	13396,00	10716,80
2	Тип: щитовая, малый формат; вид: отдельно стоящая; техническая характеристика: односторонний, стационарный щит, 1,5х2 м, в Схеме размещения рекламных конструкций на территории муниципального образования «Город Волгодонск» №21, пересечение ул.Степной-пер. Вокзальный, площадь информационного поля 3,0 кв.м.	2466,00	1972,80
3	Тип: щитовая, большой формат; вид: отдельно стоящая, техническая характеристика: двухсторонний стационарный щит 3,0х6,0м, в Схеме размещения рекламных конструкций на территории муниципального образования «Город Волгодонск» №48, Ростовское шоссе, площадь информационного поля 36,0 кв.м.	27264,00	21811,20

3. Условия участия в аукционе.

Для участия в аукционе претендент представляет в Комитет по управлению имуществом города Волгодонска:

1) заявку по установленной форме;

2) данные о заявителе:

а) для физического лица: паспортные данные, копию свидетельства о постановке на учет в налоговом органе (ИНН),

б) для юридического лица: копию свидетельства о постановке на учет в налоговом органе (ОГРН и ИНН),

в) для индивидуального предпринимателя: копию свидетельства о постановке на учет в налоговом органе,

3) платёжный документ с отметкой банка, подтверждающий внесение суммы задатка в установленном размере, в качестве обеспечения оплаты приобретаемого на аукционе права на заключение договора;

4) в случае подачи заявки и прилагаемых документов уполномоченным лицом претендента, к документам прилагается копия доверенности с предъявлением подлинника для обозрения;

5) опись представленных документов.

Претендент имеет право заключить с организатором аукциона договор задатка по установленной форме.

При заключении договора внесенный задаток засчитывается победителю в счет платежей по договору на установку и эксплуатацию рекламной конструкции.

В течение 5 рабочих дней со дня проведения аукциона участникам аукциона, не ставшими победителями, возвращаются внесенные ими задатки.

С дополнительными сведениями о порядке проведения аукциона можно ознакомится по адресу: ул. Ленинградская, д.10, 2-ой этаж, кабинет №711, телефон 23-96-08.

1. Заявка по форме, утвержденной организатором торгов.

И.о. председателя Комитета
по управлению имуществом
города Волгодонска
А.С.Беклемышеву

ЗАЯВКА

на участие в Аукционе по продаже права на заключение договора на установку и эксплуатацию рекламной конструкции

Претендент: _____
(полное наименование организации для ЮЛ,ФИО для ФЛ,ИП)

Адрес Претендента: _____
(индекс, населенный пункт, улица, дом, квартира, телефон, факс)

действующего на основании: _____
(Устав, Положение, свидетельство)

зарегистрированный в:_____
(населенный пункт)

свидетельство о регистрации от_____№_____ _____серия_____

паспорт:_____выдан_____
(серия, номер)

_____
(кем, когда)

Телефон рабочий _____ домашний_____

ИНН/ОГРН_____/_____КПП_____ ОКВЭД_____

Банковские реквизиты Претендента для возврата денежных средств: р/с_____
(наименование банка)

к/с_____

БИК_____

Реквизиты документов представителя Претендента:_____ _____ Принимая решение об участии в Аукционе по продаже права на заключение договора на установку и эксплуатацию рекламной конструкции на недвижимом имуществе (земельном участке, здании или ином недвижимом имуществе), находящемся в собственности муниципального образования «Город Волгодонск», по адресу:_____ _____, по лоту №_____ на _____ _____под размещение рекламной конструкции со следующими параметрами:

габаритные размеры рекламной конструкции _____ ,площадь информационного поля ____

ознакомился с полным пакетом документов и обязуюсь:

1.Соблюдать условия Аукциона, размещенные на официальном сайте в информационно-телекоммуникационной сети – «Интернет» и порядок проведения Аукциона, установленный Федеральным законом от 13.03.2006 №38-ФЗ «О рекламе», решением Волгодонской городской Думы от 27.11.2014 №95 «Об утверждении Схемы размещения рекламных конструкций на территории муниципального образования «Город Волгодонск», Порядка размещения рекламных конструкций на территории муниципального образования «Город Волгодонск»

2. В случае признания победителем Аукциона заключить договор на установку и эксплуатацию рекламной конструкции (с условиями проекта договора ознакомлен, обязанности Рекламораспространителя принимаю в полном объеме).

Приложение: копии документов, представленных по инициативе Претендента, на _____листах

Я, _____, в соответствии с Федеральным законом от 27.07.2006 №152-ФЗ «О персональных данных» даю согласие на обработку (в том числе на сбор, использование, систематизацию, накопление, хранение, уточнение, обновление, изменение, распространение, передачу, обезличивание, блокирование и уничтожение) моих персональных данных.

Подпись Претендента (его полномочного представителя)

_____

«_____»_____20__г.

М.П.

№ заявки _____ Дата принятия «_____»_____ 20___г. Время _____

Подпись уполномоченного представителя продавца_____

ПРОЕКТ
ДОГОВОРА НА УСТАНОВКУ
И ЭКСПЛУАТАЦИЮ РЕКЛАМНОЙ КОНСТРУКЦИИ

Д О Г О В О Р

на установку и эксплуатацию рекламной конструкции

г. Волгодонск от _____

Комитет по управлению имуществом города Волгодонска, в лице и.о. председателя Беклемышева А.С., действующего на основании _____ (далее по тексту - Комитет), с одной стороны,

и (далее по тексту - Рекламораспространитель), (полное наименование организации, ИП) в лице _____
(должность, Ф.И.О. полностью)

действующий _____
(доверенности, устава, положения)

свидетельство о регистрации от _____№ _____ серия_ _, с другой стороны, заключили настоящий договор о нижеследующем:

1. Предмет Договора

1.1. В соответствии с требованиями Федерального закона от 13.03.2006 №38-ФЗ «О рекламе» и результатами торгов по продаже права на заключение договора на установку и эксплуатацию рекламной конструкции, протокол о результатах проведения аукциона по продаже права на заключение договоров на установку и эксплуатацию рекламной конструкции от _____№_____, Комитет за плату предоставляет Рекламораспространителю право установить и эксплуатировать рекламно-информационную конструкцию по адресу:

Параметры рекламной конструкции:

1.2. тип: _____
(в соответствии со Схемой)

1.3.площадь информационного поля -_____ кв.м

1.4.габаритные размеры - _____

1.5.количество - 1 шт.

Дизайн-проект _____ *копия прилагается* _____

2. Срок действия Договора

2.1.Настоящий Договор заключается на период с _____ по_____

2.2. Договор считается прекращенным с момента окончания срока его действия.

3. Платежи и расчеты по Договору

3.1. Месячная плата за установку и эксплуатацию рекламной конструкции, подлежащая перечислению в бюджет города Волгодонска, составляет _____
(цифрами и прописью)

3.2. Налог на добавленную стоимость на плату, подлежащую перечислению в бюджет города Волгодонска, составляет

_____ *(цифрами и прописью)*

3.3. Рекламораспространитель обязуется ежемесячно, не позднее 20 числа оплачиваемого месяца платежным поручением перечислять:

3.3.1. Месячную плату за установку и эксплуатацию рекламной конструкции (п. 3.1.) в: Управление Федерального казначейства по Ростовской области (Комитет по управлению имуществом города Волгодонска), ИНН 6143009250, КПП 614301001, расчетный счет № 40101810400000010002 Отделение Ростов г. Ростова-на-Дону, ОКТМО 60712000, БИК 046015001, Код бюджетной классификации 91411109044040000120, указав в платежном поручении номер, дату договора и назначение платежа: «Плата за установку и эксплуатацию рекламной конструкции».

3.3.2. Налог на добавленную стоимость (НДС) – (п. 3.2.) согласно действующему законодательству РФ.

3.4. Размер, сроки внесения платы могут быть пересмотрены Комитетом на основании решения органов государственной власти или органов местного самоуправления, но не чаще одного раза в год. Об изменении размера платы в адрес Рекламораспространителя направляется соответствующее извещение.

3.5. Независимо от даты заключения или расторжения Договора, плата производится за полный месяц.

3.6. При наличии факта просрочки платежа по плате за установку и эксплуатацию рекламной конструкции и начисленным пеням любые платежи, вносимые Рекламораспространителем на расчетные счета Комитета, направляются на погашение имеющейся задолженности в следующем порядке:

- в первую очередь – на погашение задолженности по плате за истекший период;

- во вторую очередь – на погашение задолженности по начисленным пеням за просрочку внесения платы за истекший период;

- в третью очередь – на погашение платы за текущий период.

3.7. Неиспользование права на установку и эксплуатацию рекламной конструкции не может служить основанием для невнесения платы.

4. Права и обязанности Комитета

4.1. Комитет обязуется:

4.1.1. Предоставить Рекламораспространителю место для установки и эксплуатации рекламной конструкции на срок действия разрешения, выданного комитетом по градостроительству и архитектуре Администрации города Волгодонска.

4.1.2. Не предоставлять другим заинтересованным лицам место для установки и эксплуатации рекламной конструкции на срок действия разрешения, выданного комитетом по градостроительству и архитектуре Администрации города Волгодонска.

4.1.3. В случае одностороннего отказа от исполнения договора, предупредить Рекламораспространителя за один месяц.

4.2. Комитет имеет право:

4.2.1. Требовать от Рекламораспространителя немедленного (в течение 2-х часов) демонтажа рекламной конструкции, если это требуется для проведения внеплановых (экстренных) ремонтных работ, выполнение которых может быть затруднено наличием рекламной конструкции. При проведении ремонтных работ менее 20 рабочих дней перерасчет платы не производится.

4.2.2. Требовать от Рекламораспространителя демонтажа рекламной конструкции, предупредив его письменно не менее, чем за 3 (три) дня, если это требуется для проведения профилактических работ, выполнение которых может быть затруднено наличием рекламной конструкции. При проведении ремонтных работ менее 20 рабочих дней перерасчет платы не производится.

4.2.3. Обеспечивать надзор за местом размещения рекламной конструкции, состоянием ее эксплуатации Рекламораспространителем, уведомлять о выявленных нарушениях комитет по градостроительству и архитектуре Администрации города Волгодонска.

4.2.4. В одностороннем порядке расторгнуть настоящий договор в случае нарушения п.5.1.3.

5. Права и обязанности Рекламораспространителя

5.1. Рекламораспространитель обязуется:

5.1.1. Своевременно, в установленные настоящим договором сроки вносить плату за установку и эксплуатацию рекламной конструкции.

5.1.2. Установить в месте, указанном в п.1.1., рекламную конструкцию в соответствии с проектом.

5.1.3. В течение всего срока эксплуатации рекламной конструкции обеспечивать надлежащее техническое и эстетическое состояние конструкции и содержать 5-метровую зону, прилегающую к рекламной конструкции, в надлежащем состоянии. Во время отсутствия рекламной информации Рекламораспространитель обязуется по своему усмотрению разместить саморекламу, либо закрыть информационное поле однотонным полотном.

5.1.4. По требованию Комитета немедленно (в течение 2-х часов) демонтировать рекламную конструкцию, если это требуется для проведения внеплановых (экстренных) ремонтных работ, выполнение которых может быть затруднено наличием рекламной конструкции.

5.1.5. По требованию Комитета демонтировать рекламную конструкцию, если это требуется для проведения профилактических ремонтных работ, выполнение которых может быть затруднено наличием рекламной конструкции.

5.1.6. По требованию Комитета размещать на рекламной конструкции муниципальную информацию, социальную рекламу, рекламу городских и прочих мероприятий на срок в пределах 5 (пяти) процентов от срока действия настоящего Договора, если стороны не договорятся об ином.

5.1.7. Демонтировать рекламную конструкцию не позднее, чем в течение 5 (пяти) рабочих дней после истечения срока действия настоящего Договора либо в случае аннулирования разрешения или признания его недействительным.

5.1.8. После демонтажа рекламной конструкции произвести за свой счет благоустройство рекламного места, либо в случае невозможности произвести такое благоустройство, компенсировать ущерб, нанесенный имуществу города установкой рекламной конструкции.

5.1.9. Своевременно извещать Комитет об изменении юридического адреса, реквизитов и других сведений.

5.1.10. В случае одностороннего отказа от исполнения договора, предупредить Комитет за один месяц.

5.1.11. Размещать на каждом рекламном носителе информацию о принадлежности щита и номер своего телефона.

5.2. Рекламораспространитель имеет право:

5.2.1. Разместить в месте, указанном в п.1.1., принадлежащую ему рекламную конструкцию на срок, указанный в п.2.1.

5.2.2. Демонтировать рекламную конструкцию до истечения срока, указанного в п.2.1.настоящего Договора, по любым основаниям, при этом плата за установку и эксплуатацию рекламной конструкции Рекламораспространителю не возвращается.

6. Ответственность сторон

6.1. За неисполнение (ненадлежащее исполнение) обязательств по данному Договору стороны несут ответственность в соответствии с действующим законодательством Российской Федерации.

6.2. Рекламораспространитель несет ответственность, установленную действующим законодательством Российской Федерации, за ущерб, причиненный физическим и юридическим лицам в результате несоблюдения безопасности рекламной конструкции.

6.3. За несвоевременное перечисление платы за установку и эксплуатацию рекламной конструкции, Рекламораспространитель уплачивает Комитету пени в размере 0,1% от суммы просроченного платежа за каждый день просрочки. Пеня перечисляется в порядке, предусмотренном п.3.6.

6.4. За неисполнение обязанностей, перечисленных в п.п. 5.1.1.-5.1.11. Рекламораспространитель уплачивает Комитету неустойку в размере 1 % месячной платы за каждый день неисполнения обязанностей по каждому пункту отдельно.

7. Основания досрочного расторжения настоящего Договора

7.1.При невнесении Рекламораспространителем платы за установку и эксплуатацию рекламной конструкции более двух расчетных периодов.

7.2. Рекламораспространитель существенно нарушает условия данного Договора.

7.3. Рекламораспространитель умышленно или по неосторожности ухудшает состояние имущества, используемого для установки и эксплуатации рекламной конструкции.

7.4.В случаях, когда Рекламораспространитель неоднократно привлекался к административной ответственности за нарушения «Правил размещения и эксплуатации средств наружной рекламы и информации на территории г. Волгодонска».

7.5.В случае аннулирования разрешения или признания его недействительным.

7.6. В иных случаях, предусмотренных Федеральным законом №38-ФЗ «О рекламе».

7.7. В случае нарушения Рекламораспространителем п.5.1.3. настоящего договора.

8. Особые условия настоящего Договора

8.1. В случае если по истечении срока действия настоящего Договора Рекламораспространитель не становится победителем аукционных торгов на право заключения договора на установку и эксплуатацию рекламной конструкции по адресу: _____, он как собственник рекламной конструкции обязан о в 10-дневный срок передать рекламное место Комитету в надлежащем состоянии, полностью освободив его за счет собственных сил и средств от размещенной конструкции с приведением рекламного места в первоначальное состояние.

8.2. В противном случае Рекламораспространитель производит полное возмещение всех убытков причиненных Комитету, включая убытки, которые Комитет понесет в связи с невыполнением своих обязательств перед третьими лицами, в т.ч. упущенную выгоду.

9. Прочие условия

9.1. Настоящий Договор составлен в двух экземплярах, имеющих одинаковую юридическую силу, для Комитета и Рекламораспространителя.

9.2. В случаях, не предусмотренных настоящим Договором, стороны руководствуются действующим гражданским законодательством Российской Федерации.

9.3. Все споры, разногласия, требования, возникшие из настоящего Договора или в связи с ним, стороны разрешают путем переговоров. Если указанные разногласия не могут быть решены путем переговоров, то они разрешаются в претензионном порядке. Срок ответа на письменную претензию - 10 календарных дней. Споры, не разрешенные в претензионном порядке, подлежат рассмотрению в Арбитражном суде Ростовской области в соответствии с действующим законодательством Российской Федерации.

10. Приложения к настоящему Договору

10.1. Копия проекта на рекламу.

Приложения к договору составляют его неотъемлемую часть.

11. Юридические адреса, банковские реквизиты и подписи сторон

11.1. Комитет: Комитет по управлению имуществом города Волгодонска.

Адрес: 347375, г. Волгодонск, Ростовской области, ул. Ленинградская, д. 10, тел. 23-96-08, 23-96-07.

ИНН 6143009250, КПП 614301001, ОКПО 27217880, ОКОНХ 97610, УФК по Ростовской области (КУИ г.Волгодонска л/с 03583106810), р/с 40204810800000000658 Отделение Ростов г. Ростова-на-Дону, ОКТМО 60712000, БИК 046015001.

11.2. Рекламораспространитель: _____ _____

Комитет:

_____

Рекламораспространитель:

_____

Регистрационный номер КУИГ
от_____№_____»

И.о. председателя Комитета по управлению имуществом города Волгодонска
А.С. Беклемышев

КОМИТЕТ ПО УПРАВЛЕНИЮ ИМУЩЕСТВОМ ГОРОДА ВОЛГОДОНСКА

Организатор аукциона - Комитет по управлению имуществом города Волгодонска на основании постановления Администрации города Волгодонска от 28.04.2017 № 308 «О проведении аукциона на право заключения договора аренды земельного участка под амбулаторно-поликлиническое обслуживание в целях строительства по ул. Гагарина, 19б» **объявляет о проведении аукциона,** открытого по составу участников и форме подачи предложений о цене предмета аукциона.

Дата и место проведения аукциона: 22.06.2017 года в 10 ч. 30 мин. по адресу: Ростовская область, г. Волгодонск, ул. Ленинградская, д. 10, 2 этаж, кабинет № 201.

Место нахождения, почтовый адрес организатора аукциона: 347375, Ростовская область, г. Волгодонск, ул. Ленинградская, д. 10. Номер контактного телефона: (8639)239122, факс (8639)258001. Адрес электронной почты: ozo_kuigv@vlgd61.ru, kuigv@vlgd61.ru.

Лот № 1: «Право на заключение договора аренды земельного участка, находящегося в государственной собственности, которая не разграничена, из катего-рии земель населенных пунктов, с кадастровым номером 61:48:0040213:2711, площадью 1115 кв.м., расположенного по адресу: Ростовская область, г. Волгодонск, ул. Гагарина, 19б, под амбулаторно-поликлиническое обслуживание в целях строительства».

В соответствии с проектом планировки и проектом межевания территории части микрорайона В-4, утвержденным постановлением Администрации города Волгодонска от 01.11.2016 № 2714, в границах земельного участка расположены существующие сети: водопровода и электрические. Порядок установления охран-ных зон объектов электросетевого хозяйства и особых условий использования ЗУ определен постановлением правительства РФ от 24 февраля 2009 г. № 160.

В данном проекте **рекомендовано** при разработке проекта на строительство объекта капитального строительства предусмотреть вынос существующих инженерных сетей из зоны застройки. С целью уменьшения охранной зоны, водопровод по территории формируемого земельного участка проложить в водонепроницаемой обойме. В случае переноса водопровода, границы сервитута (охранной зоны водопровода) устанавливаются по-новому.

В соответствии с выписками из ЕГРН об основных характеристиках и зарегистрированных правах на объект недвижимости от 03.03.2017 № 61/001/002/2017-20190, от 27.03.2017 № 61/001/002/2017-36389 на земельном участке зарегистрирован объект недвижимости с кадастровым номером 61:48:0040213:2135 (сооружения коммунального хозяйства), размещение которого может осуществляться без предоставления земельного участка и установления сервитута (пункт 3 статьи 39.36 Земельного кодекса Российской Федерации). Данный объект – участок водопровода от существующего колодца ВК-2, расположенного на водопроводной сети Д225 ПЭ, обслуживается МУП «Водоканал», а до жилого дома № 17а по ул. Гагарина - обслуживается ООО «Алюр». Согласно СП 42.13330.2011 (таблица 15) расстояния охранной зоны по горизонтали (в свету) от ближайших подземных инженерных сетей до фундаментов зданий и сооружений составляет – 5 м (письмо МУП «Водоканал» от 07.04.2017 № 05/01-20.2/561).

В непосредственной близости от границ земельного участка расположены сети: тепловые, канализации, газопровод.

При пересадке, вырубке или обрезке деревьев следует руководствоваться решением Волгодонской городской Думы от 21.09.2011 № 100 «Об утверждении Правил охраны зеленых насаждений в границах муниципального образования «Город Волгодонск».

Аукцион является открытым по составу участников и форме подачи предложений о цене предмета аукциона.

С комплектом аукционной документации: извещением, формой заявки на участие в аукционе, проектом планировки и проектом межевания территории части микрорайона В-4, проектом договора аренды можно ознакомиться, без-возмездно, по адресу организатора аукциона с 23.05.2017 по 16.06.2017 с 9.00 до 13.00 и с 13.45 до 18.00, в рабочие дни.

Начальная цена предмета аукциона на право заключения договора аренды земельного участка устанавливается в размере ежегодной арендной платы за земельный участок.

Начальная цена предмета аукциона (ежегодная арендная плата)	270 416,00 руб.
Задаток (80%)	216 332,80 руб.
Шаг аукциона (3%)	8 112,48 руб.
Срок аренды земельного участка	1 год 6 мес.

Аукционная документация размещена на официальном сайте проведения торгов (www.torgi.gov.ru), на сайте Администрации г. Волгодонска (www.kui.volgodonskgorod.ru) и опубликована в газете «Волгодонская правда».

Прием заявок на участие в аукционе проводит организатор аукциона по адресу: Ростовская обл., г. Волгодонск, ул. Ленинградская, 10, 7 этаж, каб. 707 с 9.00 до 13.00 и с 13.45 до 18.00	с 23.05.2017 по 16.06.2017 (включительно, по рабочим дням)
Рассмотрение заявок на участие в аукционе проводится организатором аукциона по месту его нахождения:	с 9 ч. 00 мин. 19.06.2017
Подписание протокола рассмотрения заявок на участие в аукционе, размещение протокола на официальном сайте торгов (www.torgi.gov.ru) и на сайте Администрации г. Волгодонска (www.kui.volgodonskgorod.ru)	20.06.2017
Аукцион проводится:	**в 10 ч. 30 мин. 22.06.2017**
Подписание протокола о результатах аукциона проводится по месту нахождения организатора аукциона:	22.06.2017
Размещение протокола о результатах аукциона на официальном сайте торгов (www.torgi.gov.ru) и на сайте Администрации города Волгодонска (www.kui.volgodonskgorod.ru)	в течение 1 рабочего дня со дня подписания протокола о результатах аукциона

Для участия в аукционе заявители представляют следующие документы:

1 заявку на участие в аукционе (приложение № 1) по установленной в извещении о проведении аукциона форме с указанием банковских реквизитов счета для возврата задатка;

2 копии документов, удостоверяющих личность заявителя (для граждан);

3 надлежащим образом заверенный перевод на русский язык документов о государственной регистрации юридического лица в соответствии с законодательством иностранного государства в случае, если заявителем является иностранное юридическое лицо;

4 документы, подтверждающие внесение задатка.

Представление документов, подтверждающих внесение задатка, признается заключением соглашения о задатке.

Один заявитель вправе подать только одну заявку на участие в аукционе.

Заявка на участие в аукционе, поступившая по истечении срока приема заявок, возвращается заявителю в день ее поступления.

Заявитель имеет право отозвать принятую организатором аукциона заявку на участие в аукционе до дня окончания срока приема заявок, уведомив об этом в письменной форме организатора аукциона. Организатор аукциона обязан возвратить заявителю внесенный им задаток в течение трех рабочих дней со дня поступления уведомления об отзыве заявки. В случае отзыва заявки заявителем позднее дня окончания срока приема заявок задаток возвращается в порядке, установленном для участников аукциона.

Требования к содержанию заявок:

Заявка, составленная более чем на одном листе, должна быть прошита, пронумерована и скреплена печатью и подписью Заявителя.

Заявка на участие в аукционе оформляется на русском языке.

Сведения и документы, содержащиеся в заявке, не должны допускать двусмысленного толкования.

В заявке не допускается применение факсимильных подписей, а также наличие подчисток и исправлений, штампы должны быть четкими, включая надписи на оттисках печатей и штампов.

Заявка и платежный документ банка должны иметь четкую печать текстов.

Заявитель не вправе вносить изменения в свою представленную заявку после окончания срока, установленного для подачи заявок.

Неполное представление информации, указанной в заявке (по соответствующим пунктам), или же подача документов, не отвечающих требованиям документации, дает право на отклонение заявки.

Задаток в размере 216 332,80 руб. вносится единым платежом на расчетный счет Комитета по управлению имуществом города Волгодонска по зачислению задатков, по следующим банковским реквизитам: *ИНН 6143009250, КПП 614301001, Получатель - УФК по Ростовской области (КУИ города Волгодонска), л/с 05583106810, р/с 40302810660153000883, Банк получателя - Отделение Ростов-на-Дону г. Ростов-на-Дону, БИК 046015001. Назначение платежа: (914, л/с 05583106810, задаток по лоту №_ _, адрес земельного участка).*

Заявитель обеспечивает поступление задатка на счет Организатора аукциона в срок не позднее даты рассмотрения заявок.

Не допускается оплата задатка за заявителя иным лицом, кроме лица, уполномоченного по доверенности.

Заявитель не допускается к участию на аукционе в следующих случаях:

- непредставление необходимых для участия в аукционе документов или представление недостоверных сведений;

- непоступление задатка на дату рассмотрения заявок на участие в аукционе;

- подача заявки на участие в аукционе лицом, которое в соответствии с Земельным кодексом и другими федеральными законами не имеет права быть участником конкретного аукциона, покупателем земельного участка или приобрести земельный участок в аренду;

- наличие сведений о заявителе, об учредителях (участниках), о членах коллегиальных исполнительных органов заявителя, лицах, исполняющих функции единоличного исполнительного органа заявителя, являющегося юридическим лицом в реестре недобросовестных участников аукциона.

Заявитель, признанный участником аукциона, становится участником аукциона с даты подписания организатором аукциона протокола рассмотрения заявок.

Заявителям, признанным участниками аукциона, и заявителям, не допущенным к участию в аукционе, организатор аукциона направляет уведомления о принятых в отношении них решениях не позднее дня, следующего после дня подписания протокола рассмотрения заявок на участие в аукционе.

Задаток, внесенный заявителем, не допущенным к участию в аукционе, возвращается в течение 3 рабочих дней со дня оформления протокола рассмотрения заявок на участие в аукционе.

В случае, если на основании результатов рассмотрения заявок на участие в аукционе принято решение об отказе в допуске к участию в аукционе всех заявителей или о допуске к участию в аукционе и признании участником аукциона только одного заявителя, аукцион признается несостоявшимся.

В случае, если аукцион признан несостоявшимся и только один заявитель признан участником аукциона, то в соответствии с пунктами 13, 14 статьи 39.12 Земельного кодекса Российской Федерации, в течение десяти дней со дня подписания протокола рассмотрения заявок, заявителю направляется проект договора аренды земельного участка. Размер ежегодной арендной платы определяется в размере, равном начальной цене предмета аукциона.

Порядок проведения аукциона:

Аукционная комиссия непосредственно перед началом проведения аукциона регистрирует явившихся на аукцион Участников (их представителей), которым для участия в аукционе выдаются пронумерованные карточки.

Аукционист начинает аукцион и оглашает информацию о лоте.

1 После объявления аукционистом начальной цены предмета аукциона, участники аукциона, выражают свое участие и намерение приобрести предмет аукциона по начальной цене, путем поднятия карточек.

2 В случае поднятия карточек участниками аукциона, аукционист называет номер карточки участника аукциона, который первым сделал предложение о начальной цене предмета аукциона, остальным участникам аукциона предлагают заявить свои предложения о цене предмета аукциона, превышающей начальную цену путем поднятия карточек. Если до третьего повторения начальной цены предмета аукциона ни один из участников аукциона не поднял карточку и не заявил последующую цену, аукцион завершается.

3 В случае заявления цены предмета аукциона другим участником аукциона, превышающей начальную цену, аукцион продолжается. Каждая последующая цена предмета аукциона, превышающая предыдущую цену на «шаг аукциона», заявляется участниками аукциона путем поднятия карточек. В случае повышения цены, кратной «шагу аукциона», эта цена заявляется участниками аукциона путем поднятия карточек и ее оглашения. Аукционист называет номер карточки участника аукциона, который заявил цену предмета аукциона, указывает на этого участника и объявляет заявленную цену, как цену продажи предмета аукциона. При отсутствии предложения со стороны участников аукциона, аукционист повторяет эту цену 3 раза. Если до третьего повторения заявленной цены ни один из участников аукциона не поднял карточку и не заявил последующую цену, аукцион завершается.

Победителем аукциона признается участник аукциона, ***предложивший наибольший размер ежегодной арендной платы за земельный участок.***

Результаты аукциона оформляются протоколом, который составляет организатор аукциона. Протокол о результатах аукциона составляется в двух экземплярах, один из которых передается победителю аукциона, второй остается у организатора аукциона. В день проведения аукциона победитель (или единственный принявший участие в аукционе его участник) подписывает протокол о результатах аукциона.

Протокол о результатах аукциона размещается на официальном сайте торгов (www.torgi.gov.ru) и на сайте Администрации города Волгодонска (www.kui.volgodonskgorod.ru).

В течение трех рабочих дней со дня подписания протокола о результатах аукциона возвращаются задатки лицам, участвовавшим в аукционе, но не победившим в нем.

В случае, если в аукционе участвовал только один участник или при проведении аукциона не присутствовал ни один из участников аукциона, либо в случае, если после троекратного объявления предложения о начальной цене предмета аукциона не поступило ни одного предложения о цене предмета аукциона, которое предусматривало бы более высокую цену предмета аукциона, аукцион признается несостоявшимся.

Размер ежегодной арендной платы по договору аренды земельного участка определяется в размере, предложенном победителем аукциона, или в случае заключения указанного договора с единственным принявшим участие в аукционе его участником устанавливается в размере, равном начальной цене предмета аукциона. Не допускается заключение указанных договоров ранее чем через десять дней со дня размещения информации о результатах аукциона на официальном сайте.

Задаток, внесенный лицом, признанным победителем аукциона, задаток, внесенный иным лицом, с которым договор аренды земельного участка заключается в соответствии с пунктом 13, 14 или 20 статьи 39.12 Земельного кодекса РФ, засчитываются в счет арендной платы за него. Задатки, внесенные этими лицами, не заключившими в установленном вышеуказанной статьей порядке договора аренды земельного участка вследствие уклонения от заключения указанных договоров, не возвращаются.

Арендная плата по договору аренды земельного участка вносится равными долями ежеквартально, не позднее 20 числа последнего месяца отчетного квартала, путем перечисления в консолидированный бюджет Ростовской области.

Сведения о победителях аукционов, уклонившихся от заключения договора аренды земельного участка, являющегося предметом аукциона, и об иных лицах, с которыми указанные договоры заключаются в соответствии с пунктом 13, 14 или 20 статьи 39.12 Земельного кодекса Российской Федерации и которые уклонились от их заключения, включаются в реестр недобросовестных участников аукциона. Задатки указанным лицам не возвращаются.

Технические условия по электрическим сетям:

По запросу органа местного самоуправления технические условия на подключение к сетям электроснабжения не выдаются. Для их получения правообладателю земельного участка необходимо самостоятельно обратиться в электросетевую организацию МУП «ВГЭС» по адресу: г. Волгодонск, ул. Гагарина, 37.

Технические условия подключения к водопроводу и канализационной сети:

На земельном участке имеется возможность подключения к муниципальным сетям водоснабжения и водоотведения. Присоединение объекта возможно к магистральному водопроводу Д 225 мм ПЭ, проходящему по ул. Гагарина, к канализации Д 300 мм а/ц по ул. Гагарина.

Технические условия подключения к газораспределительной сети:

Технические условия подключения № 00-45-000342 от 22.03.2017 г. выданы ПАО «Газпром газораспределение Ростов-на-Дону» в г. Волгодонске.

Максимальная нагрузка в возможных точках подключения: не более 15 м^3/час;

Предельная свободная мощность существующих сетей: ---;

Срок подключения объекта капитального строительства к газораспределительным сетям: при готовности заявителя.

Плата за подключение, в соответствии с постановлением № 1314 правительства РФ от 30.12.2013г., утверждена постановлениями региональной службы по тарифам Ростовской области № 79/6, 76/5 от 29.12.2016 г.

Срок действия технических условий – 3 года.

Технические условия подключения не являются основанием для разработки проекта на газификацию объекта.

Технические условия подключения теплоснабжения:

Технологическое подключение объекта возможно от магистральной теплотрассы Ду300 мм в Уз-17-13 находящейся в собственности ООО «Волгодонские тепловые сети».

Для технологического подключения объекта необходимо строительство тепловых сетей от Уз-17-13 до объекта, а также необходимых для эксплуатации сетей тепловых камер.

В соответствии с пунктом 16 «Правил подключения к системам теплоснабжения», утвержденных Постановлением Правительства РФ от 16.04.2012 г. № 307 техническая возможность подключения существует:

- при наличии резерва пропускной способности тепловых сетей, обеспечивающего передачу необходимого объема тепловой энергии, теплоносителя;

- при наличии резерва тепловой мощности источников тепловой энергии.

Для подключения к системе теплоснабжения новых объектов требуется строительство (реконструкция) тепловых сетей и модернизация оборудования теплоисточника, в порядке, определяемом схемой теплоснабжения г. Волгодонска.

Плата за подключение определяется уполномоченным органом исходя из схемы теплоснабжения города.

Максимально или минимально допустимые параметры разрешенного строительства объекта капитального строительства:

Согласно Правилам землепользования и застройки муниципального образования городского округа «Город Волгодонск», утвержденным решением Волгодонской городской Думы от 19.12.2008 №190, образуемый земельный участок расположен в зоне многофункциональной застройки (ОЖ-01).

Предельные размеры земельных участков и предельные параметры разрешённого строительства, реконструкции объектов капитального строительства для зоны ОЖ:

	Для всех участков градостроительного зонирования:
Площадь земельного участка:	
максимальная	для многоквартирных жилых домов при этажности жилой застройки от 5 до 8 этажей – 8га; 9 этажей и выше – 7га; 1 га - для объектов общественно-делового назначения; не ограничено - для иных видов капитального строительства
минимальная	для многоквартирных жилых домов при этажности жилой застройки 5 этажей - 1000 м^2; не ограничено - для иных видов капитального строительства
Количество этажей:	
максимальное	20 (для жилых домов); не ограничено - для иных видов капитального строительства
минимальное	5 (для жилых домов); 1 (для иных видов капитального строительства)
Высота зданий, сооружений:	
максимальная	для жилых зданий количество надземных этажей - 10; с возможным использованием (дополнительно) мансардных этажей при условии соблюдения строительных норм и правил; не ограничено - для иных видов капитального строительства
минимальная	15 м (для жилых домов); 4,5 м (для иных видов капитального строительства)
Процент застройки:	
максимальный	не ограничено
минимальный	30%
Иные показатели:	
максимальная площадь рынков	площадь рынков продовольственных и непродовольственных товаров - 2000 кв.м., площадок для торговли «с колёс» - 500 кв.м
отступ застройки от красной линии улицы	не менее чем на 5м; по красной линии допускается разме-щать жилые здания со встроенными в первые этажи или пристроенными помещениями общественного назначения, кроме учреждений образования и воспитания, а на жилых улицах в условиях реконструкции сложившейся застройки – жилые здания с квартирами в первых этажах.
минимальные отступы от границ земельного участка в целях определения мест допустимого размещения объектов	1 м

Согласно пункту 7 статьи 448 Гражданского кодекса Российской Федерации победитель торгов не вправе уступать права и осуществлять перевод долга по обязательствам, возникшим из заключенного Договора. Обязательства по Договору должны быть исполнены арендатором лично.

Дата, время и порядок осмотра земельного участка на местности.

С момента публикации сообщения по указанному местоположению самостоятельно. Информацию о местоположении ЗУ можно получить на сайте Росреестра http://pkk5.rosreestr.ru – «публичная кадастровая карта».

Приложение: на 10 л. в 1 экз.

И.о. председателя Комитета
по управлению имуществом
города Волгодонска А.С.Беклемышев

Приложение № 1 к извещению о проведении аукциона на право заключения договора аренды земельного участка

В Комитет по управлению имуществом города Волгодонска

ЗАЯВКА
на участие в аукционе на право заключения договора аренды земельного участка
(заполняется Заявителем или его полномочным представителем)

_____,
(Ф.И.О. гражданина, индивидуального предпринимателя, полное наименование юридического лица)

для физических лиц и индивидуальных предпринимателей:
Документ, удостоверяющий личность:_____
серия _____ № _____, выдан _____ г.
_____
(кем выдан)
Дата рождения_____ ИНН _____
тел. _____
место жительства:_____

для индивидуальных предпринимателей:
ОГРН _____
Свидетельство _____

для юридических лиц:
ИНН:_____КПП _____ОГРН___
_____
Документ о государственной регистрации в качестве юридического лица _____
(наименование, номер, дата регистрации, орган, осуществивший регистрацию)
_____
Свидетельство о внесении в Единый государственный реестр от _____г.
Должность, ФИО руководителя_____
действующего на основании_____
Адрес (место нахождения)_____
Телефон _____ Факс _____

Банковские реквизиты Заявителя для возврата денежных средств:
Счет получателя _____
Банк получателя _____
корр. счет № _____
БИК _____
ИНН банка _____ КПП банка _____
Представитель заявителя _____
Действует на основании доверенности № _____,
удостоверенной _____ г. _____
_____
(кем)
Документ, удостоверяющий личность доверенного лица: _____
_____
(наименование документа, серия, номер, кем выдан, дата выдачи)
_____
принимая решение об участии в аукционе по лоту № _____ на право заключения договора аренды земельного участка, расположенного по адресу: Ростовская обл., г. Волгодонск, _____
_____
с кадастровым номером_____, площадью _____ кв.м.,
ознакомился(ась) с полным пакетом документов по проведению данного аукциона, подтверждаю отсутствие претензий к состоянию земельного участка по результатам проведенного осмотра на местности, прошу признать участником аукциона.
Обязуюсь:
1 Соблюдать порядок и условия участия в аукционе, установленные статьей 39.12 Земельного кодекса Российской Федерации, предусмотренные информационным сообщением о проведении аукциона, опубликованным в газете «Волгодонская правда» от «____». ____.20___ г. № _____, размещенным в сети «Интернет» на сайте Правительства Российской Федерации www.torgi.gov.ru и сайте Администрации города Волгодонска www.kui.volgodonskgorod.ru;
2 В случае признания победителем аукциона, подписать протокол о результатах аукциона (в день проведения аукциона), а также подписать и представить в Комитет по управлению имуществом города Волгодонска, в течение тридцати дней со дня направления, договор аренды земельного участка, который направляется участнику аукциона в соответствии с пунктами 13, 14 или 20 статьи 39.12 Земельного кодекса Российской Федерации.
Для граждан и индивидуальных предпринимателей:
Я, _____
_____,
(ФИО Заявителя, представителя Заявителя)
в соответствии с Федеральным законом от 27.07.2006 № 152-ФЗ «О персональных данных» даю согласие на обработку персональных данных (сбор, запись, систематизацию, накопление, хранение, уточнение (обновление, изменение), извлечение, использование, передачу (распространение, предоставление, доступ), обезличивание, блокирование, удаление, уничтожение персональных данных).

Подпись заявителя *(его полномочного представителя)*
_____ (_____)
МП _____ 201__г.
_____
_____
Заявка принята:
«_____» _____. 20___г. в _____ ч. _____ мин. под № _____
Подпись лица, принявшего заявку _____(_____)

Приложение № 2 к извещению о проведении аукциона на право заключения договора аренды земельного участка

ПРОЕКТ

РОССИЙСКАЯ ФЕДЕРАЦИЯ
РОСТОВСКАЯ ОБЛАСТЬ
г. Волгодонск

Д О Г О В О Р
аренды, находящегося в государственной собственности земельного участка

г. Волгодонск _____.20__г.

На основании протокола от __.__.201_ г. № __ «_____ _____» (лот № __) заседания комиссии по проведению аукциона на право заключения договора аренды земельного участка, находящегося в государственной собственности
Комитет по управлению имуществом города Волгодонска, в лице и.о. председателя _____, действующего на основании распоряжения Администрации города Волгодонска от ____.____.2017 № ____ л/с, Положения о Комитете, утвержденного решением Волгодонской го-родской Думы от 05.03.2008 г. № 29, именуемый в дальнейшем «Арендодатель», и
Ф.И.О., дата рождения, паспортные данные гражданина,
(полное наименование юридического лица или Ф.И.О., паспортные данные гражданина)
именуемый в дальнейшем «Арендатор», заключили настоящий договор о нижеследующем:

1. Предмет договора.

1.1. Арендодатель предоставляет, а Арендатор принимает в аренду земельный участок площадью ____ кв.м. из земель населённых пунктов с кадастровым номером 61:48:_____,

находящийся по адресу: Ростовская область, г. Волгодонск, ____
_____,

для использования: _____
_____,

в границах, указанных в кадастровом паспорте земельного участка, прилагаемом к настоящему Договору и являющегося его неотъемлемой частью.
1.2. Характеристика земельного участка и иных объектов недвижимости:
- Площадь сервитутов, обременяющих права на арендованном земельном участке_____
_____
(характер права)
- Сведения о частях земельных участков и обременениях: _____
_____
(характер права)
На земельном участке имеются_____--------_____
(объекты недвижимого имущества и их характеристики)

2. Срок Договора.
2.1. Срок аренды Участка устанавливается с __.__.201_ г. до __.__.201_ г.
2.2. Договор, заключенный на срок более одного года, вступает в силу с даты его государственной регистрации в Межмуниципальном отделе по г.Волгодонску, Волгодонскому, Зимовниковскому районам Управления Федеральной службы государственной регистрации, кадастра и картографии по Ростовской области.

3. Размер и условия внесения арендной платы.
3.1. Годовой размер арендной платы за земельный участок составляет: _____ руб. (_____).

Размер арендной платы за период с __.__.201_ г. по __.__.201_ г. составляет: _____ руб. (_____).
3.2. Арендная плата по настоящему Договору вносится Арендатором равными долями ежеквартально, не позднее 20 числа последнего месяца отчетного квартала, путем перечисления в консолидированный бюджет по следующим реквизитам, указав в платежном поручении номер договора аренды, кадастровый номер участка, период за который производится оплата:
Управление Федерального казначейства по Ростовской области (Минимущество области)
ИНН 6163021632 КПП 616301001
Отделение Ростов, г. Ростов-на-Дону
БИК 046015001 ОКТМО 60712000
Р/с 40101810400000010002
КБК: 81511105012040000120 – «доходы, получаемые в виде арендной платы за земельные участки, государственная собственность на которые не разграничена и которые расположены в границах городских округов, а также средства от продажи права на заключение договоров аренды указанных земельных участков».

3.3. Исполнением обязательства по внесению арендной платы является поступление денежных средств на счет, указанный в п.3.2 настоящего договора. Расчет арендной платы определен в приложении к договору, которое является неотъемлемой частью договора.
3.4. Размер годовой арендной платы за использование земельного участка может быть изменен в одностороннем порядке по требованию Арендодателя:
3.4.1 путем ежегодной индексации с учетом прогнозируемого уровня инфляции, предусмотренного федеральным законом о федеральном бюджете на очередной финансовый год и плановый период;
3.4.2. в связи с изменением ставок арендной платы, прогнозируемого уровня инфляции, значений и коэффициентов, используемых при расчете арендной платы, и (или) кадастровой стоимости земельного участка. При этом размер арендной платы считается измененным с момента вступления в силу соответствующих нормативных правовых актов об установлении (утверждении):
- ставок арендной платы;
- нового размера прогнозируемого уровня инфляции;
- значений и коэффициентов, используемых при расчете арендной платы;
- результатов государственной кадастровой оценки земель;
- сроков внесения арендной платы.
3.4.3. в связи с принятым решением органов государственной власти Ростовской области по порядку определения размера арендной платы.
3.4.4 в пределах срока договора аренды один раз в пять лет путем направления в адрес арендатора уведомления об изменении арендной платы и подлежит перерасчету по состоянию на 1 января года, следующего за годом, в котором была проведена оценка, осуществленная не более чем за 6 месяцев до перерасчета арендной платы. В этом случае индексация размера арендной платы в году, в котором изменилась рыночная стоимость права аренды за земельные участки, не проводится.
Размер годовой арендной платы подлежит ежегодной индексации с учетом размера уровня инфляции, установленного в федеральном законе о федеральном бюджете на очередной финансовый год и плановый период и установленного по состоянию на начало очередного финансового года, начиная с года, следующего за годом, в котором заключен договор аренды земельного участка.
3.5. Не использование земельного участка Арендатором не может служить основанием для невнесения арендной платы за землю.
3.6. Размер арендной платы пересматривается в случае перевода земельного участка из одной категории в другую в соответствии с требованиями законодательства Российской Федерации и является существенным условием настоящего Договора.

4. Права и обязанности Сторон.
4.1. Арендодатель имеет право:
4.1.1. Досрочно требовать расторжения настоящего Договора на основании решения суда, без возмещения Арендатору понесенных затрат на освоение и упущенной выгоды в случаях:
а) при использовании земельного участка, способами, приводящими к его порче;
б) при невнесении арендной платы более чем за два периода;
в) при не освоении либо не использовании земельного участка, предоставленного по настоящему Договору, в течении трех лет.
4.1.2. На беспрепятственный доступ на территорию арендуемого земельного участка с целью его осмотра на предмет соблюдения условий Договора.
4.1.3. На возмещение убытков, причиненных ухудшением качества земельного участка и экологической обстановки в результате хозяйственной деятельности арендатора, а также по иным основаниям, предусмотренным законодательством Российской Федерации.
4.2. Арендодатель обязан:
4.2.1. Выполнять в полном объеме все условия Договора.
4.2.2. Передать Арендатору земельный участок по акту приема-передачи.
4.2.3. Письменно, в десятидневный срок, уведомить Арендатора об изменении номеров счетов для перечисления арендной платы, указанных в п. 3.2 настоящего Договора.
4.2.4. Своевременно производить перерасчет арендной платы и своевременно информировать об этом Арендатора.
4.2.5. Направлять Арендатору уведомление об изменении арендной платы и сроков ее внесения на соответствующий финансовый год.
4.2.6. В срок не позднее пяти рабочих дней с даты подписания Договора и изменений к нему направить в Межмуниципальный отдел по г.Волгодонску, Волгодонскому, Зимовниковскому районам заявление о государственной регистрации прав и прилагаемые к нему документы.
4.3. Арендатор имеет право:
4.3.1. Использовать земельный участок на условиях, установленных Договором.
4.4. Арендатор обязан:
4.4.1. Выполнять в полном объеме все условия Договора.
4.4.2. Использовать земельный участок в соответствии с целевым назначением, разрешенным использованием и условиями настоящего Договора.
4.4.3. Получить разрешение на строительство и приступить к возведению объекта в пределах срока по согласованному проекту строительства.
4.4.4. В пределах срока действия Договора ввести объекты в эксплуатацию.
4.4.5. Уплачивать в размере и на условиях, установленных Договором, арендную плату.
4.4.6. Обеспечить Арендодателю (его законным представителям), представителям органов государственного земельного контроля доступ на земельный участок по их требованию.
4.4.7. Письменно сообщить Арендодателю не позднее чем за 1 (один) месяц о предстоящем освобождении Участка как в связи с окончанием срока действия Договора, так и при досрочном его освобождении.
4.4.8. Обеспечить беспрепятственный допуск представителей собственника линейного объекта или представителей организации,

осуществляющей эксплуатацию линейного объекта, к объекту, расположенному в охранной зоне, в целях обеспечения его безопасности.

4.4.9. Соблюдать санитарные, противопожарные нормы и требования, а так же дейст-вующие нормы и правила благоустройства и санитарного содержания:

- не допускать выжигания сухой растительности, в пожароопасный период (с 1 апреля по 30 сентября) проводить противопожарные мероприятия;

- выполнять работы по благоустройству и озеленению земельного участка, а так же прилегающей территории определяемой до границ с местами общего пользования;

- обеспечить уничтожение карантинных растений, не допускать действий, приводящих к ухудшению экологической и санитарной обстановки на арендуемом земельном участке и прилегающих к нему территориях;

- при пересадке, вырубке или обрезке деревьев руководствоваться решением Волгодонской городской Думы от 21.09.2011 № 100 «Об утверждении Правил охраны зеленых насаждений в границах муниципального образования «Город Волгодонск».

4.4.10. Письменно, в десятидневный срок, уведомить Арендодателя об изменении своих реквизитов.

5. Ответственность сторон.

5.1. За нарушение условий Договора Стороны несут ответственность, предусмотренную законодательством Российской Федерации.

5.2. За нарушение срока внесения арендной платы по Договору, Арендатор выплачивает Арендодателю пени из расчета 1/300 ставки рефинансирования Центрального банка РФ от размера невнесенной арендной платы за каждый календарный день просрочки. Пени перечисляются в порядке, предусмотренном п.3.2. Договора.

5.3. Ответственность Сторон за нарушение обязательств по Договору, вызванных действием обстоятельств непреодолимой силы, регулируется законодательством Российской Федерации.

5.4. Арендатор несет ответственность за нарушение требований пожарной безопасности на арендуемом земельном участке.

5.5. За несоблюдение санитарных, противопожарных норм и требований, предусмотренных пунктом 4.4.9 настоящего договора, Арендатор уплачивает Арендодателю штраф в размере 20% от годового размера арендной платы.

6. Изменение, расторжение и прекращение Договора.

6.1. Изменения и дополнения к Договору оформляются сторонами в письменной форме, за исключением условий предусмотренных пунктом 3.4 настоящего Договора.

6.2. Договор, может быть расторгнут по требованию Арендодателя, по решению суда на основании и в порядке, установленном гражданским законодательством.

6.3. При прекращении договора Арендатор обязан в течении 10-ти дней вернуть Арендодателю земельный участок в надлежащем состоянии по акту приема-передачи.

6.4 Арендатор земельного участка не имеет преимущественного права на заключение на новый срок договора аренды земельного участка без проведения торгов.

6.5. Внесение изменений в Договор аренды земельного участка в части изменения вида разрешенного использования такого земельного участка не допускается.

7. Рассмотрение и урегулирование споров.

7.1. Все споры между сторонами, возникающие по договору, разрешаются в суде.

8. Особые условия Договора.

8.1. Арендатор обязан:

8.1.1 Выполнять требования, установленные извещением о проведении аукциона, опубликованным в газете «Волгодонская правда» от __.__.201_ года и протоколом аукциона от __.__.201_ года (лот №).

8.2. Согласно Правилам землепользования и застройки муниципального образования городского округа «Город Волгодонск», утвержденным решением Волгодонской городской Думы от 19.12.2008 №190, образуемый земельный участок расположен в зоне многофункциональной застройки (ОЖ-01).

Предельные размеры земельных участков и предельные параметры разрешённого строительства, реконструкции объектов капитального строительства для зоны ОЖ:

	Для всех участков градостроительного зонирования:
Площадь земельного участка:	
максимальная	для многоквартирных жилых домов при этажности жилой застройки от 5 до 8 этажей – 8га; 9 этажей и выше – 7га; 1 га - для объектов общественно-делового назначения; не ограничено - для иных видов капитального строительства
минимальная	для многоквартирных жилых домов при этажности жилой застройки 5 этажей - 1000 м^2; не ограничено - для иных видов капитального строительства
Количество этажей:	
максимальное	20 (для жилых домов);
минимальное	не ограничено - для иных видов капитального строительства 5 (для жилых домов); 1 (для иных видов капитального строительства)
Высота зданий, сооружений:	
максимальная	для жилых зданий количество надземных этажей - 10; с возможным использованием (дополнительно) мансардных этажей при условии соблюдения строительных норм и правил; не ограничено - для иных видов капитального строительства
минимальная	15 м (для жилых домов); 4,5 м (для иных видов капитального строительства)
Процент застройки:	
максимальный	не ограничено
минимальный	30%
Иные показатели:	
максимальная площадь рынков	площадь рынков продовольственных и непродовольственных товаров - 2000 кв.м., площадок для торговли «с колёс» - 500 кв.м
отступ застройки от красной линии улицы	не менее чем на 5м; по красной линии допускается разме-щать жилые здания со встроенными в первые этажи или пристроенными помещениями общественного назначения, кроме учреждений образования и воспитания, а на жилых улицах в условиях реконструкции сложившейся застройки – жилые здания с квартирами в первых этажах.
минимальные отступы от границ земельного участка в целях определения мест допустимого размещения объектов	1 м

8.3. Арендатор не вправе уступать права и осуществлять перевод долга по обязательствам, возникшим из заключенного Договора. Обязательства по Договору должны быть исполнены арендатором лично.

8.4. Расходы по государственной регистрации Договора, а также изменений и дополнений к нему возлагаются на Арендодателя.

8.5. Договор составлен в 3 (трех) экземплярах, имеющих одинаковую юридическую силу, из которых по одному экземпляру хранится у Сторон, один в Управлении Федеральной службы государственной регистрации, кадастра и картографии по Ростовской области.

8.6. Изменение существенных условий, указанных в документации об аукционе, при заключении и исполнении договора аренды земельного участка, по соглашению сторон или в одностороннем порядке не допускается.

8.7. Арендодатель не несет ответственности за неучтенные в кадастровом паспорте и не указанные в подпункте 1.2 пункта 1 настоящего Договора ограничения в использовании, свя-занные с особым режимом хозяйственной деятельности в охранных, санитарно-защитных зонах, а также не проводит мероприятия по рекультивации земельного участка.

В соответствии с проектом планировки и проектом межевания территории части микро-района В-4, утвержденным постановлением Администрации города Волгодонска от 01.11.2016 № 2714 в границах земельного участка расположены существующие сети: водопровода и электрические.

9. Приложения к Договору.

9.1. Приложения к Договору являются его неотъемлемой частью.

9.1.1. Приложение № 1 – Акт приема-передачи.

9.1.2. Приложение № 2 – Расчет арендной платы.

9.1.3. Выписка из Единого государственного реестра недвижимости об основных характеристиках и зарегистрированных правах на объект недвижимости.

10. Реквизиты и подписи сторон.

Арендодатель:
Комитет по управлению имуществом города Волгодонска
_____
М.П.

ИНН 6163021632 КПП 616301001
Расчетный счет:
40101810400000010002 в Отделение Ростов, г.Ростова-на-Дону
ОКТМО 60712000
БИК 046015001
Место нахождения:
344050, Ростовская область,
ул. Ленинградская, 10

Арендатор:
_____
_____Ф.И.О.

Паспорт гражданина Российской Федерации _____
_____выдан_____
_____,
код подразделения _____
Дата рождения: _____
Место регистрации: _____

Регистрационный номер КУИ города Волгодонска от «_____» _____ 20___ г. № ____

Приложение № 1
к Договору аренды,
находящегося в
государственной
собственности земельного
участка от __.__.201_ г.

АКТ
приема-передачи в аренду земельного участка по адресу:
Ростовская область, г. Волгодонск, _____
от __.__.201_ г.

Настоящий акт составлен во исполнение пункта ___1.1__ договора аренды земельного участка от __.__..201_ г.

Арендодателем - Комитетом по управлению имуществом города Волгодонска в лице и.о. председателя _____, действующего на основании распоряжения Администрации города Волгодонска от __.__.2017 № __ л/с, положения о Комитете, утвержденного решением Волгодонской городской Думы от 05.03.2008 г. № 29

и Арендатором - _____
_____

о нижеследующем:

1. Арендодатель передает земельный участок общей площадью ___ кв.м.

в границах, указанных в кадастровом паспорте земельного участка, прилагаемого к договору аренды.

2. Арендатор принимает земельный участок общей площадью ___ кв.м.

в границах, указанных в кадастровом паспорте земельного участка, прилагаемого к договору аренды.

3. Характеристика земельного участка:
_____ *земли населённых пунктов* _____
(категория земель)
_____ *61:48:* _____
(кадастровый номер)

_____
(разрешенное использование)

4. Состояние передаваемого земельного участка:
_____ *удовлетворительное* _____

Арендодатель:
Комитет по управлению имуществом города Волгодонска
_____
(подпись)
Арендатор:
Ф.И.О._____
_____
(подпись)

Приложение № 2
к Договору аренды
находящегося в
государственной
собственности земельного
участка от __.___.201_ г.

РАСЧЕТ АРЕНДНОЙ ПЛАТЫ

Наименование арендатора: _____
_____
Целевое использование участка: _____
_____,

Кадастровый номер: 61:48:_____

Адрес участка: Ростовская область, г. Волгодонск, _____
_____

Площадь участка: ____ кв.м.

Согласно извещению о проведении аукциона по продаже права на заключение договора аренды земельного участка под _____, опубликованному в газете «Волгодонская правда» от __.___.201_ года, отчету об оценке рыночной стоимости права аренды земельного участка от __.___.201_ г. №_____, выполненному независимым оценщиком _____, рыночная стоимость права аренды земельного участка составляет _____ руб. (_____ _____рублей).

Годовой размер арендной платы за земельный участок составляет: _____ руб.
(_____).

Размер арендной платы за период с ___.___.201_ г. по __.___ .201_ г. составляет:
_____ руб. (_____).
(сумма цифрами и прописью)
и уплачивается поквартально равными частями не позднее 20 числа последнего месяца отчетного квартала

Арендодатель:
Комитет по управлению имуществом города Волгодонска
_____
(подпись)
Арендатор:
Ф.И.О._____
_____ *(подпись)*

Информация о результатах публичных слушаний
по обсуждению проекта решения Волгодонской городской Думы «Об отчёте об исполнении бюджета города Волгодонска за 2016 год» (заключение)

г. Волгодонск **04.05.2017г.**

В соответствии с Уставом муниципального образования «Город Волгодонск», на основании решения Волгодонской городской Думы от 21.07.2016 № 55 «Об утверждении Положения о публичных слушаниях по проектам решений Волгодонской городской Думы о бюджете города Волгодонска и об отчете об исполнении бюджета города Волгодонска» и постановления Председателя Волгодонской городской Думы - главы города Волгодонска от 19.04.2017 № 24 «О проведении публичных слушаний по обсуждению проекта решения Волгодонской городской Думы «Об отчёте об исполнении бюджета города Волгодонска за 2016 год» 04 мая 2017 года состоялись публичные слушания. Место проведения: г. Волгодонск, ул. Советская, 1, МБУ ДО «Детская театральная школа» (зрительный зал). Начало слушаний: 15.00 часов. В публичных слушаниях приняло участие 155 человек.

На слушаниях принято единогласное решение: «Одобрить рассматриваемый проект решения Волгодонской городской Думы «Об отчёте об исполнении бюджета города Волгодонска за 2016 год».

Председательствующий на публичных слушаний по обсуждению проекта решения Волгодонской городской Думы «Об отчёте об исполнении бюджета города Волгодонска за 2016 год» **Л.Г.Ткаченко**

ПРЕДСТАВИТЕЛЬНЫЙ ОРГАН
МУНИЦИПАЛЬНОГО ОБРАЗОВАНИЯ
«Город Волгодонск»
ВОЛГОДОНСКАЯ ГОРОДСКАЯ ДУМА

г. Волгодонск Ростовской области

РЕШЕНИЕ № 40 от 18 мая 2017 года

О внесении изменений в решение Волгодонской городской Думы от 08.12.2016 №75 «О бюджете города Волгодонска на 2017 год и на плановый период 2018 и 2019 годов»

В соответствии с Бюджетным кодексом Российской Федерации, Федеральным законом Российской Федерации от 06.10.2003 №131-ФЗ «Об общих принципах организации местного самоуправления в Российской Федерации», решением Волгодонской городской Думы от 05.09.2007 №110 «О бюджетном процессе в городе Волгодонске» Волгодонская городская Дума
РЕШИЛА:

1.Внести в решение Волгодонской городской Думы от 08.12.2016 № 75 «О бюджете города Волгодонска на 2017 год и на плановый период 2018 и 2019 годов» следующие изменения:

1) в части 1:

а) в пункте 1 цифры «3 803 138,0» заменить цифрами «3 896 892,4»;

б) в пункте 2 цифры «3 893 778,2» заменить цифрами «3 987 532,6»;

в) в пункте 5 цифры «17 606,4» заменить цифрами «16 059,2»;

2) в части 13:

а) цифры «2 263 368,8» заменить цифрами «2 357 123,2»;

б) в пункте 1 цифры «1 878 118,6» заменить цифрами «1 967 483,5»;

в) в пункте 2 цифры «381 244,6» заменить цифрами «383 566,4»;

г) в пункте 3 цифры «4 005,6» заменить цифрами «6 073,3»;

3) в части 17:

а) пункт 1 дополнить абзацем ж) следующего содержания:

«ж) ресурсоснабжающим организациям на возмещение части платы граждан за коммунальные услуги в объеме свыше установленных индексов максимального роста размера платы граждан за коммунальные услуги;

б) абзац первый пункта 4) изложить в следующей редакции:

«4) субсидии, за исключением субсидий, указанных в абзацах а), в), е) пункта 1) части 17 предоставляются в случаях:»;

4) в части 18 слова «на 2017 год в сумме 1 000,0 тыс. рублей» заменить словами «на 2017 год в сумме 400,0 тыс. рублей»;

5) в пункте 3 части 20 цифры «26 005,6» заменить цифрами «13 597,2»;

6) приложение 1 изложить в следующей редакции:

«Приложение 1
к решению Волгодонской городской Думы
«О бюджете города Волгодонска на 2017 год
и на плановый период 2018 и 2019 годов»
от 08.12.2016 № 75

Объем поступлений доходов бюджета
города Волгодонска на 2017 год

(тыс. рублей)

Код БК РФ	Наименование статьи доходов	Сумма
1 00 00000 00 0000 000	НАЛОГОВЫЕ И НЕНАЛОГОВЫЕ ДОХОДЫ	1 539 769,2
1 01 00000 00 0000 000	НАЛОГИ НА ПРИБЫЛЬ, ДОХОДЫ	652 121,3
1 01 02000 01 0000 110	Налог на доходы физических лиц	652 121,3
1 01 02010 01 0000 110	Налог на доходы физических лиц с доходов, источником которых является налоговый агент, за исключением доходов, в отношении которых исчисление и уплата налога осуществляются в соответствии со статьями 227, 227.1 и 228 Налогового кодекса Российской Федерации	642 991,6
1 01 02020 01 0000 110	Налог на доходы физических лиц с доходов, полученных от осуществления деятельности физическими лицами, зарегистрированными в качестве индивидуальных предпринимателей, нотариусов, занимающихся частной практикой, адвокатов, учредивших адвокатские кабинеты, и других лиц, занимающихся частной практикой в соответствии со статьей 227 Налогового кодекса Российской Федерации	5 869,1
1 01 02030 01 0000 110	Налог на доходы физических лиц с доходов, полученных физическими лицами в соответствии со статьей 228 Налогового кодекса Российской Федерации	3 260,6
1 03 00000 00 0000 000	НАЛОГИ НА ТОВАРЫ (РАБОТЫ, УСЛУГИ), РЕАЛИЗУЕМЫЕ НА ТЕРРИТОРИИ РОССИЙСКОЙ ФЕДЕРАЦИИ	11 809,4
1 03 02000 01 0000 110	Акцизы по подакцизным товарам (продукции), производимым на территории Российской Федерации	11 809,4
1 03 02230 01 0000 110	Доходы от уплаты акцизов на дизельное топливо, подлежащие распределению между бюджетами субъектов Российской Федерации и местными бюджетами с учетом установленных дифференцированных нормативов отчислений в местные бюджеты	4 032,8
1 03 02240 01 0000 110	Доходы от уплаты акцизов на моторные масла для дизельных и (или) карбюраторных (инжекторных) двигателей, подлежащие распределению между бюджетами субъектов Российской Федерации и местными бюджетами с учетом установленных дифференцированных нормативов отчислений в местные бюджеты	40,2
1 03 02250 01 0000 110	Доходы от уплаты акцизов на автомобильный бензин, подлежащие распределению между бюджетами субъектов Российской Федерации и местными бюджетами с учетом установленных дифференцированных нормативов отчислений в местные бюджеты	8 543,0
1 03 02260 01 0000 110	Доходы от уплаты акцизов на прямогонный бензин, подлежащие распределению между бюджетами субъектов Российской Федерации и местными бюджетами с учетом установленных дифференцированных нормативов отчислений в местные бюджеты	-806,6
1 05 00000 00 0000 000	НАЛОГИ НА СОВОКУПНЫЙ ДОХОД	106 800,4
1 05 02000 02 0000 110	Единый налог на вмененный доход для отдельных видов деятельности	96 805,8
1 05 02010 02 0000 110	Единый налог на вмененный доход для отдельных видов деятельности	96 805,8
1 05 03000 01 0000 110	Единый сельскохозяйственный налог	2 032,2
1 05 03010 01 0000 110	Единый сельскохозяйственный налог	2 032,2
1 05 04000 02 0000 110	Налог, взимаемый в связи с применением патентной системы налогообложения	7 962,4
1 05 04010 02 0000 110	Налог, взимаемый в связи с применением патентной системы налогообложения, зачисляемый в бюджеты городских округов	7 962,4
1 06 00000 00 0000 000	НАЛОГИ НА ИМУЩЕСТВО	439 809,2
1 06 01000 00 0000 110	Налог на имущество физических лиц	53 085,4
1 06 01020 04 0000 110	Налог на имущество физических лиц, взимаемый по ставкам, применяемым к объектам налогообложения, расположенным в границах городских округов	53 085,4
1 06 06000 00 0000 110	Земельный налог	386 723,8
1 06 06030 00 0000 110	Земельный налог с организаций	308 906,7
1 06 06032 04 0000 110	Земельный налог с организаций, обладающих земельным участком, расположенным в границах городских округов	308 906,7
1 06 06040 00 0000 110	Земельный налог с физических лиц	77 817,1
1 06 06042 04 0000 110	Земельный налог с физических лиц, обладающих земельным участком, расположенным в границах городских округов	77 817,1
1 08 00000 00 0000 000	ГОСУДАРСТВЕННАЯ ПОШЛИНА	48 290,3
1 08 03000 01 0000 110	Государственная пошлина по делам, рассматриваемым в судах общей юрисдикции, мировыми судьями	26 343,5
1 08 03010 01 0000 110	Государственная пошлина по делам, рассматриваемым в судах общей юрисдикции, мировыми судьями (за исключением Верховного Суда Российской Федерации)	26 343,5
1 08 07000 01 0000 110	Государственная пошлина за государственную регистрацию, а также за совершение прочих юридически значимых действий	21 946,8
1 08 07010 01 0000 110	Государственная пошлина за государственную регистрацию юридического лица, физических лиц в качестве индивидуальных предпринимателей, изменений, вносимых в учредительные документы юридического лица, за государственную регистрацию ликвидации юридического лица и другие юридически значимые действия	11,7
1 08 07020 01 0000 110	Государственная пошлина за государственную регистрацию прав, ограничений (обременений) прав на недвижимое имущество и сделок с ним	21 429,2
1 08 07100 01 0000 110	Государственная пошлина за выдачу и обмен паспорта гражданина Российской Федерации	225,9
1 08 07150 01 0000 110	Государственная пошлина за выдачу разрешения на установку рекламной конструкции	120,0
1 08 07170 01 0000 110	Государственная пошлина за выдачу специального разрешения на движение по автомобильным дорогам транспортных средств, осуществляющих перевозки опасных, тяжеловесных и (или) крупногабаритных грузов	160,0
1 08 07173 01 0000 110	Государственная пошлина за выдачу органом местного самоуправления городского округа специального разрешения на движение по автомобильным дорогам транспортных средств, осуществляющих перевозки опасных, тяжеловесных и (или) крупногабаритных грузов, зачисляемая в бюджеты городских округов	160,0
	Неналоговые доходы	280 938,6
1 11 00000 00 0000 000	ДОХОДЫ ОТ ИСПОЛЬЗОВАНИЯ ИМУЩЕСТВА, НАХОДЯЩЕГОСЯ В ГОСУДАРСТВЕННОЙ И МУНИЦИПАЛЬНОЙ СОБСТВЕННОСТИ	237 380,3
1 11 05000 00 0000 120	Доходы, получаемые в виде арендной либо иной платы за передачу в возмездное пользование государственного и муниципального имущества (за исключением имущества бюджетных и автономных учреждений, а также имущества государственных и муниципальных унитарных предприятий, в том числе казенных)	228 642,3
1 11 05010 00 0000 120	Доходы, получаемые в виде арендной платы за земельные участки, государственная собственность на которые не разграничена, а также средства от продажи права на заключение договоров аренды указанных земельных участков	183 366,5
1 11 05012 04 0000 120	Доходы, получаемые в виде арендной платы за земельные участки, государственная собственность на которые не разграничена и которые расположены в границах городских округов, а также средства от продажи права на заключение договоров аренды указанных земельных участков	183 366,5

1 11 05020 00 0000 120	Доходы, получаемые в виде арендной платы за земли после разграничения государственной собственности на землю, а также средства от продажи права на заключение договоров аренды указанных земельных участков (за исключением земельных участков бюджетных и автономных учреждений)	17 076,9
1 11 05024 04 0000 120	Доходы, получаемые в виде арендной платы, а также средства от продажи права на заключение договоров аренды за земли, находящиеся в собственности городских округов (за исключением земельных участков муниципальных бюджетных и автономных учреждений)	17 076,9
1 11 05070 00 0000 120	Доходы от сдачи в аренду имущества, составляющего государственную (муниципальную) казну (за исключением земельных участков)	28 198,9
1 11 05074 04 0000 120	Доходы от сдачи в аренду имущества, составляющего казну городских округов (за исключением земельных участков)	28 198,9
1 11 07000 00 0000 120	Платежи от государственных и муниципальных унитарных предприятий	152,0
1 11 07010 00 0000 120	Доходы от перечисления части прибыли государственных и муниципальных унитарных предприятий, остающейся после уплаты налогов и обязательных платежей	152,0
1 11 07014 04 0000 120	Доходы от перечисления части прибыли, остающейся после уплаты налогов и иных обязательных платежей муниципальных унитарных предприятий, созданных городскими округами	152,0
1 11 09000 00 0000 120	Прочие доходы от использования имущества и прав, находящихся в государственной и муниципальной собственности (за исключением имущества бюджетных и автономных учреждений, а также имущества государственных и муниципальных унитарных предприятий, в том числе казенных)	8 586,0
1 11 09040 00 0000 120	Прочие поступления от использования имущества, находящегося в государственной и муниципальной собственности (за исключением имущества бюджетных и автономных учреждений, а также имущества государственных и муниципальных унитарных предприятий, в том числе казенных)	8 586,0
1 11 09044 04 0000 120	Прочие поступления от использования имущества, находящегося в собственности городских округов (за исключением имущества муниципальных бюджетных и автономных учреждений, а также имущества муниципальных унитарных предприятий, в том числе казенных)	8 586,0
1 12 00000 00 0000 000	ПЛАТЕЖИ ПРИ ПОЛЬЗОВАНИИ ПРИРОДНЫМИ РЕСУРСАМИ	6 308,8
1 12 01000 01 0000 120	Плата за негативное воздействие на окружающую среду	6 308,8
1 12 01010 01 0000 120	Плата за выбросы загрязняющих веществ в атмосферный воздух стационарными объектами	877,0
1 12 01030 01 0000 120	Плата за сбросы загрязняющих веществ в водные объекты	612,0
1 12 01040 01 0000 120	Плата за размещение отходов производства и потребления	4 819,8
1 14 00000 00 0000 000	ДОХОДЫ ОТ ПРОДАЖИ МАТЕРИАЛЬНЫХ И НЕМАТЕРИАЛЬНЫХ АКТИВОВ	19 600,1
1 14 02000 00 0000 000	Доходы от реализации имущества, находящегося в государственной и муниципальной собственности (за исключением движимого имущества бюджетных и автономных учреждений, а также имущества государственных и муниципальных унитарных предприятий, в том числе казенных)	6 780,0
1 14 02040 04 0000 410	Доходы от реализации имущества, находящегося в собственности городских округов (за исключением движимого имущества муниципальных бюджетных и автономных учреждений, а также имущества муниципальных унитарных предприятий, в том числе казенных), в части реализации основных средств по указанному имуществу	6 780,0
1 14 02043 04 0000 410	Доходы от реализации иного имущества, находящегося в собственности городских округов (за исключением имущества муниципальных бюджетных и автономных учреждений, а также имущества муниципальных унитарных предприятий, в том числе казенных), в части реализации основных средств по указанному имуществу	6 780,0
1 14 06000 00 0000 430	Доходы от продажи земельных участков, находящихся в государственной и муниципальной собственности	12 820,1
1 14 06010 00 0000 430	Доходы от продажи земельных участков, государственная собственность на которые не разграничена	12 820,1
1 14 06012 04 0000 430	Доходы от продажи земельных участков, государственная собственность на которые не разграничена и которые расположены в границах городских округов	12 820,1
1 16 00000 00 0000 000	ШТРАФЫ, САНКЦИИ, ВОЗМЕЩЕНИЕ УЩЕРБА	17 649,4
1 16 90000 00 0000 140	Прочие поступления от денежных взысканий (штрафов) и иных сумм в возмещение ущерба	17 649,4
1 16 90040 04 0000 140	Прочие поступления от денежных взысканий (штрафов) и иных сумм в возмещение ущерба, зачисляемые в бюджеты городских округов	17 649,4
2 00 00000 00 0000 000	БЕЗВОЗМЕЗДНЫЕ ПОСТУПЛЕНИЯ	2 357 123,2
2 02 00000 00 0000 000	БЕЗВОЗМЕЗДНЫЕ ПОСТУПЛЕНИЯ ОТ ДРУГИХ БЮДЖЕТОВ БЮДЖЕТНОЙ СИСТЕМЫ РОССИЙСКОЙ ФЕДЕРАЦИИ	2 357 123,2
2 02 20000 00 0000 151	Субсидии бюджетам бюджетной системы Российской Федерации (межбюджетные субсидии)	383 566,4
2 02 20051 00 0000 151	Субсидии бюджетам на реализацию федеральных целевых программ	109 668,6
2 02 20051 04 0000 151	Субсидии бюджетам городских округов на реализацию федеральных целевых программ	109 668,6
2 02 20077 00 0000 151	Субсидии бюджетам на софинансирование капитальных вложений в объекты государственной (муниципальной) собственности	171 729,4
2 02 20077 04 0000 151	Субсидии бюджетам городских округов на софинансирование капитальных вложений в объекты муниципальной собственности	171 729,4
2 02 20216 00 0000 151	Субсидии бюджетам на осуществление дорожной деятельности в отношении автомобильных дорог общего пользования, а также капитального ремонта и ремонта дворовых территорий многоквартирных домов, проездов к дворовым территориям многоквартирных домов населенных пунктов	46 029,0
2 02 20216 04 0000 151	Субсидии бюджетам городских округов на осуществление дорожной деятельности в отношении автомобильных дорог общего пользования, а также капитального ремонта и ремонта дворовых территорий многоквартирных домов, проездов к дворовым территориям многоквартирных домов населенных пунктов	46 029,0
2 02 25519 00 0000 151	Субсидия бюджетам на поддержку отрасли культуры	105,6
2 02 25519 04 0000 151	Субсидия бюджетам городских округов на поддержку отрасли культуры	105,6
2 02 29999 00 0000 151	Прочие субсидии	56 033,8
2 02 29999 04 0000 151	Прочие субсидии бюджетам городских округов	56 033,8
2 02 30000 00 0000 151	Субвенции бюджетам бюджетной системы Российской Федерации	1 967 483,5
2 02 30013 00 0000 151	Субвенции бюджетам муниципальных образований на обеспечение мер социальной поддержки реабилитированных лиц и лиц, признанных пострадавшими от политических репрессий	6 798,3
2 02 30013 04 0000 151	Субвенции бюджетам городских округов на обеспечение мер социальной поддержки реабилитированных лиц и лиц, признанных пострадавшими от политических репрессий	6 798,3
2 02 30022 00 0000 151	Субвенции бюджетам муниципальных образований на предоставление гражданам субсидий на оплату жилого помещения и коммунальных услуг	182 722,9
2 02 30022 04 0000 151	Субвенции бюджетам городских округов на предоставление гражданам субсидий на оплату жилого помещения и коммунальных услуг	182 722,9
2 02 30024 00 0000 151	Субвенции местным бюджетам на выполнение передаваемых полномочий субъектов Российской Федерации	618 323,0
2 02 30024 04 0000 151	Субвенции бюджетам городских округов на выполнение передаваемых полномочий субъектов Российской Федерации	618 323,0
2 02 35082 00 0000 151	Субвенции бюджетам муниципальных образований на предоставление жилых помещений детям-сиротам и детям, оставшимся без попечения родителей, лицам из их числа по договорам найма специализированных жилых помещений	26 533,5
2 02 35082 04 0000 151	Субвенции бюджетам городских округов на предоставление жилых помещений детям-сиротам и детям, оставшимся без попечения родителей, лицам из их числа по договорам найма специализированных жилых помещений	26 533,5
2 02 35084 00 0000 151	Субвенции бюджетам муниципальных образований на осуществление ежемесячной денежной выплаты, назначаемой в случае рождения третьего ребенка или последующих детей до достижения ребенком возраста трех лет	44 302,9
2 02 35084 04 0000 151	Субвенции бюджетам городских округов на осуществление ежемесячной денежной выплаты, назначаемой в случае рождения третьего ребенка или последующих детей до достижения ребенком возраста трех лет	44 302,9
2 02 35120 00 0000 151	Субвенции бюджетам на осуществление полномочий по составлению (изменению) списков кандидатов в присяжные заседатели федеральных судов общей юрисдикции в Российской Федерации	10,2
2 02 35120 04 0000 151	Субвенции бюджетам городских округов на осуществление полномочий по составлению (изменению) списков кандидатов в присяжные заседатели федеральных судов общей юрисдикции в Российской Федерации	10,2
2 02 35134 00 0000 151	Субвенции бюджетам на осуществление полномочий по обеспечению жильем отдельных категорий граждан, установленных Федеральным законом от 12 января 1995 года № 5-ФЗ «О ветеранах», в соответствии с Указом Президента Российской Федерации от 7 мая 2008 года № 714 «Об обеспечении жильем ветеранов Великой Отечественной войны 1941 - 1945 годов»	9 026,9
2 02 35134 04 0000 151	Субвенции бюджетам городских округов на осуществление полномочий по обеспечению жильем отдельных категорий граждан, установленных Федеральным законом от 12 января 1995 года № 5-ФЗ «О ветеранах», в соответствии с Указом Президента Российской Федерации от 7 мая 2008 года № 714 «Об обеспечении жильем ветеранов Великой Отечественной войны 1941 - 1945 годов»	9 026,9
2 02 35135 00 0000 151	Субвенции бюджетам на осуществление полномочий по обеспечению жильем отдельных категорий граждан, установленных федеральными законами от 12 января 1995 года № 5-ФЗ «О ветеранах» и от 24 ноября 1995 года № 181-ФЗ «О социальной защите инвалидов в Российской Федерации»	3 223,9
2 02 35135 04 0000 151	Субвенции бюджетам городских округов на осуществление полномочий по обеспечению жильем отдельных категорий граждан, установленных федеральными законами от 12 января 1995 года № 5-ФЗ «О ветеранах» и от 24 ноября 1995 года № 181-ФЗ «О социальной защите инвалидов в Российской Федерации»	3 223,9
2 02 35137 00 0000 151	Субвенции бюджетам на осуществление переданных полномочий Российской Федерации по предоставлению отдельных мер социальной поддержки граждан, подвергшихся воздействию радиации	10 693,4
2 02 35137 04 0000 151	Субвенции бюджетам городских округов на осуществление переданных полномочий Российской Федерации по предоставлению отдельных мер социальной поддержки граждан, подвергшихся воздействию радиации	10 693,4
2 02 35220 00 0000 151	Субвенции бюджетам на осуществление переданного полномочия Российской Федерации по осуществлению ежегодной денежной выплаты лицам, награжденным нагрудным знаком «Почетный донор России»	9 327,4
2 02 35220 04 0000 151	Субвенции бюджетам городских округов на осуществление переданного полномочия Российской Федерации по осуществлению ежегодной денежной выплаты лицам, награжденным нагрудным знаком «Почетный донор России»	9 327,4
2 02 35250 00 0000 151	Субвенции бюджетам на оплату жилищно-коммунальных услуг отдельным категориям граждан	116 346,6
2 02 35250 04 0000 151	Субвенции бюджетам городских округов на оплату жилищно-коммунальных услуг отдельным категориям граждан	116 346,6
2 02 35260 00 0000 151	Субвенции бюджетам на выплату единовременного пособия при всех формах устройства детей, лишенных родительского попечения, в семью	703,4
2 02 35260 04 0000 151	Субвенции бюджетам городских округов на выплату единовременного пособия при всех формах устройства детей, лишенных родительского попечения, в семью	703,4
2 02 35270 00 0000 151	Субвенции бюджетам на выплату единовременного пособия беременной жене военнослужащего, проходящего военную службу по призыву, а также ежемесячного пособия на ребенка военнослужащего, проходящего военную службу по призыву	409,6
2 02 35270 04 0000 151	Субвенции бюджетам городских округов на выплату единовременного пособия беременной жене военнослужащего, проходящего военную службу по призыву, а также ежемесячного пособия на ребенка военнослужащего, проходящего военную службу по призыву	409,6
2 02 35280 00 0000 151	Субвенции бюджетам на выплаты инвалидам компенсаций страховых премий по договорам обязательного страхования гражданской ответственности владельцев транспортных средств	56,9
2 02 35280 04 0000 151	Субвенции бюджетам городских округов на выплаты инвалидам компенсаций страховых премий по договорам обязательного страхования гражданской ответственности владельцев транспортных средств	56,9
2 02 35380 00 0000 151	Субвенции бюджетам на выплату государственных пособий лицам, не подлежащим обязательному социальному страхованию на случай временной нетрудоспособности и в связи с материнством, и лицам, уволенным в связи с ликвидацией организаций (прекращением деятельности, полномочий физическими лицами)	56 939,5
2 02 35380 04 0000 151	Субвенции бюджетам городских округов на выплату государственных пособий лицам, не подлежащим обязательному социальному страхованию на случай временной нетрудоспособности и в связи с материнством, и лицам, уволенным в связи с ликвидацией организаций (прекращением деятельности, полномочий физическими лицами)	56 939,5
2 02 35541 00 0000 151	Субвенции бюджетам муниципальных образований на оказание несвязанной поддержки сельскохозяйственным товаропроизводителям в области растениеводства	57,7
2 02 35541 04 0000 151	Субвенции бюджетам городских округов на оказание несвязанной поддержки сельскохозяйственным товаропроизводителям в области растениеводства	57,7
2 02 35930 00 0000 151	Субвенции бюджетам на государственную регистрацию актов гражданского состояния	6 520,3
2 02 35930 04 0000 151	Субвенции бюджетам городских округов на государственную регистрацию актов гражданского состояния	6 520,3
2 02 39999 00 0000 151	Прочие субвенции	875 487,1
2 02 39999 04 0000 151	Прочие субвенции бюджетам городских округов	875 487,1
2 02 40000 00 0000 151	Иные межбюджетные трансферты	6 073,3
2 02 49999 00 0000 151	Прочие межбюджетные трансферты, передаваемые бюджетам	6 073,3
2 02 49999 04 0000 151	Прочие межбюджетные трансферты, передаваемые бюджетам городских округов	6 073,3
	ВСЕГО ДОХОДОВ	3 896 892,4»;

7) в приложении 2:

после строки:

«2 02 20216 04 0000 151	Субсидии бюджетам городских округов на осуществление дорожной деятельности в отношении автомобильных дорог общего пользования, а также капитального ремонта и ремонта дворовых территорий многоквартирных домов, проездов к дворовым территориям многоквартирных домов населенных пунктов	35 205,5	36 965,8»

исключить строки:

«2 02 25064 00 0000 151	Субсидии бюджетам на государственную поддержку малого и среднего предпринимательства, включая крестьянские (фермерские) хозяйства	317,5	317,5
2 02 25064 04 0000 151	Субсидии бюджетам городских округов на государственную поддержку малого и среднего предпринимательства, включая крестьянские (фермерские) хозяйства	317,5	317,5»,

дополнить строками:

«2 02 25527 00 0000 151	Субсидии бюджетам на государственную поддержку малого и среднего предпринимательства, включая крестьянские (фермерские) хозяйства, а также на реализацию мероприятий по поддержке молодежного предпринимательства	317,5	317,5
2 02 25527 04 0000 151	Субсидии бюджетам городских округов на государственную поддержку малого и среднего предпринимательства, включая крестьянские (фермерские) хозяйства, а также на реализацию мероприятий по поддержке молодежного предпринимательства	317,5	317,5»;

8) в приложении 3 цифры «3 923 138,0» заменить цифрами «4 016 892,4», цифры «3 963 778,2» заменить цифрами «4 057 532,6»;

9) в приложении 5:

а) после строки:

«902	2 02 20216 04 0000 151	Субсидии бюджетам городских округов на осуществление дорожной деятельности в отношении автомобильных дорог общего пользования, а также капитального ремонта и ремонта дворовых территорий многоквартирных домов, проездов к дворовым территориям многоквартирных домов населенных пунктов»

исключить строку:

«902	2 02 25064 04 0000 151	Субсидии бюджетам городских округов на государственную поддержку малого и среднего предпринимательства, включая крестьянские (фермерские) хозяйства»,

дополнить строкой:

«902	2 02 25527 04 0000 151	Субсидии бюджетам городских округов на государственную поддержку малого и среднего предпринимательства, включая крестьянские (фермерские) хозяйства, а также на реализацию мероприятий по поддержке молодежного предпринимательства»;

б) после строки:

«906	1 17 05040 04 0000 180	Прочие неналоговые доходы бюджетов городских округов»

дополнить строкой:

«906	2 02 25519 04 0000 151	Субсидия бюджетам городских округов на поддержку отрасли культуры»;

10) приложение 7 изложить в следующей редакции:

«Приложение 7
к решению Волгодонской городской Думы «О бюджете города Волгодонска на 2017 год и на плановый период 2018 и 2019 годов» от 08.12.2016 № 75

Распределение бюджетных ассигнований
по разделам, подразделам, целевым статьям (муниципальным программам города Волгодонска и непрограммным направлениям деятельности), группам и подгруппам видов расходов классификации расходов местного бюджета на 2017 год

(тыс. рублей)

Наименование	Рз	ПР	ЦСР	ВР	Сумма
ВСЕГО					3 987 532,6
ОБЩЕГОСУДАРСТВЕННЫЕ ВОПРОСЫ	01	00			256 927,1
Функционирование законодательных (представительных) органов государственной власти и представительных органов муниципальных образований	01	03			16 436,9
Расходы на выплаты по оплате труда работников органов местного самоуправления и отраслевых (функциональных) органов Администрации города Волгодонска по Председателю Волгодонской городской Думы - главы города Волгодонска в рамках обеспечения деятельности Волгодонской городской Думы (Расходы на выплаты персоналу государственных (муниципальных) органов)	01	03	89 1 00 00110	120	2 050,2
Расходы на выплаты по оплате труда работников органов местного самоуправления и отраслевых (функциональных) органов Администрации города Волгодонска по Заместителю председателя Волгодонской городской Думы в рамках обеспечения деятельности Волгодонской городской Думы (Расходы на выплаты персоналу государственных (муниципальных) органов)	01	03	89 2 00 00110	120	1 415,6
Расходы на выплаты по оплате труда работников органов местного самоуправления и отраслевых (функциональных) органов Администрации города Волгодонска в рамках обеспечения деятельности Волгодонской городской Думы (Расходы на выплаты персоналу государственных (муниципальных) органов)	01	03	89 3 00 00110	120	10 516,6
Расходы на обеспечение функций органов местного самоуправления и отраслевых (функциональных) органов Администрации города Волгодонска в рамках обеспечения деятельности Волгодонской городской Думы (Расходы на выплаты персоналу государственных (муниципальных) органов)	01	03	89 3 00 00190	120	79,0
Расходы на обеспечение функций органов местного самоуправления и отраслевых (функциональных) органов Администрации города Волгодонска в рамках обеспечения деятельности Волгодонской городской Думы (Иные закупки товаров, работ и услуг для обеспечения государственных (муниципальных) нужд)	01	03	89 3 00 00190	240	694,3
Расходы на организацию повышения квалификации в рамках обеспечения деятельности Волгодонской городской Думы (Расходы на выплаты персоналу государственных (муниципальных) органов)	01	03	89 3 00 25030	120	31,1
Расходы на информационное, программное и материально- техническое обеспечение в рамках обеспечения деятельности Волгодонской городской Думы (Иные закупки товаров, работ и услуг для обеспечения государственных (муниципальных) нужд)	01	03	89 3 00 25040	240	266,1
Мероприятия по диспансеризации муниципальных служащих города Волгодонска в рамках обеспечения деятельности Волгодонской городской Думы (Иные закупки товаров, работ и услуг для обеспечения государственных (муниципальных) нужд)	01	03	89 3 00 25160	240	34,0
Осуществление закупок в части приобретения работ, услуг по освещению деятельности органов местного самоуправления и отраслевых (функциональных) органов Администрации города Волгодонска в средствах массовой информации, печатных изданиях, в информационно-телекоммуникационной сети «Интернет» в рамках обеспечения деятельности Волгодонской городской Думы (Иные закупки товаров, работ и услуг для обеспечения государственных (муниципальных) нужд)	01	03	89 3 00 98723	240	632,5
Осуществление закупок в части приобретения работ, услуг по трансляции в теле- или радиоэфире (в том числе в рамках новостной программы или отдельной передачи) информации о деятельности органов местного самоуправления и отраслевых (функциональных) органов Администрации города Волгодонска в рамках обеспечения деятельности Волгодонской городской Думы (Иные закупки товаров, работ и услуг для обеспечения государственных (муниципальных) нужд)	01	03	89 3 00 98724	240	517,5
Осуществление закупок в части приобретения работ, услуг по информационному сопровождению деятельности органов местного самоуправления и отраслевых (функциональных) органов Администрации города Волгодонска в рамках обеспечения деятельности Волгодонской городской Думы (Иные закупки товаров, работ и услуг для обеспечения государственных (муниципальных) нужд)	01	03	89 3 00 98725	240	200,0
Функционирование Правительства Российской Федерации, высших исполнительных органов государственной власти субъектов Российской Федерации, местных администраций	01	04			89 716,6
Расходы на выплаты по оплате труда работников органов местного самоуправления и отраслевых (функциональных) органов Администрации города Волгодонска в рамках обеспечения деятельности Администрации города Волгодонска (Расходы на выплаты персоналу государственных (муниципальных) органов)	01	04	88 0 00 00110	120	79 845,8
Расходы на обеспечение функций органов местного самоуправления и отраслевых (функциональных) органов Администрации города Волгодонска в рамках обеспечения деятельности Администрации города Волгодонска (Расходы на выплаты персоналу государственных (муниципальных) органов)	01	04	88 0 00 00190	120	203,5
Расходы на обеспечение функций органов местного самоуправления и отраслевых (функциональных) органов Администрации города Волгодонска в рамках обеспечения деятельности Администрации города Волгодонска (Иные закупки товаров, работ и услуг для обеспечения государственных (муниципальных) нужд)	01	04	88 0 00 00190	240	8 471,5
Мероприятия по диспансеризации муниципальных служащих города Волгодонска в рамках обеспечения деятельности Администрации города Волгодонска (Иные закупки товаров, работ и услуг для обеспечения государственных (муниципальных) нужд)	01	04	88 0 00 25160	240	252,2
Расходы на осуществление полномочий по созданию и обеспечению деятельности административных комиссий в рамках обеспечения деятельности Администрации города Волгодонска (Расходы на выплаты персоналу государственных (муниципальных) органов)	01	04	88 0 00 72360	120	407,4
Расходы на осуществление полномочий по созданию и обеспечению деятельности административных комиссий в рамках обеспечения деятельности Администрации города Волгодонска (Иные закупки товаров, работ и услуг для обеспечения государственных (муниципальных) нужд)	01	04	88 0 00 72360	240	39,1
Расходы на осуществление полномочий по созданию и обеспечению деятельности комиссий по делам несовершеннолетних и защите их прав в рамках обеспечения деятельности Администрации города Волгодонска (Расходы на выплаты персоналу государственных (муниципальных) органов)	01	04	88 0 00 72370	120	476,7
Расходы на осуществление полномочий по созданию и обеспечению деятельности комиссий по делам несовершеннолетних и защите их прав в рамках обеспечения деятельности Администрации города Волгодонска (Иные закупки товаров, работ и услуг для обеспечения государственных (муниципальных) нужд)	01	04	88 0 00 72370	240	20,0
Расходы на осуществление полномочий по определению в соответствии с частью 1 статьи 11,2 Областного закона от 25 октября 2002 года № 273-ЗС «Об административных правонарушениях» перечня должностных лиц, уполномоченных составлять протоколы об административных правонарушениях в рамках обеспечения деятельности Администрации города Волгодонска (Иные закупки товаров, работ и услуг для обеспечения государственных (муниципальных) нужд)	01	04	88 0 00 72390	240	0,4
Судебная система	01	05			10,2
Расходы на осуществление полномочий по составлению (изменению) списков кандидатов в присяжные заседатели федеральных судов общей юрисдикции в Российской Федерации в рамках обеспечения деятельности Администрации города Волгодонска (Иные закупки товаров, работ и услуг для обеспечения государственных (муниципальных) нужд)	01	05	88 0 00 51200	240	10,2
Обеспечение деятельности финансовых, налоговых и таможенных органов и органов финансового (финансово-бюджетного) надзора	01	06			22 301,7
Расходы на выплаты по оплате труда работников органов местного самоуправления и отраслевых (функциональных) органов Администрации города Волгодонска в рамках подпрограммы «Управление муниципальными финансами» муниципальной программы города Волгодонска «Управление муниципальными финансами и муниципальным имуществом» (Расходы на выплаты персоналу государственных (муниципальных) органов)	01	06	10 1 00 00110	120	14 505,1
Расходы на обеспечение функций органов местного самоуправления и отраслевых (функциональных) органов Администрации города Волгодонска в рамках подпрограммы «Управление муниципальными финансами» муниципальной программы города Волгодонска «Управление муниципальными финансами и муниципальным имуществом» (Иные закупки товаров, работ и услуг для обеспечения государственных (муниципальных) нужд)	01	06	10 1 00 00190	240	390,4
Расходы на организацию повышения квалификации в рамках подпрограммы «Управление муниципальными финансами» муниципальной программы города Волгодонска «Управление муниципальными финансами и муниципальным имуществом» (Расходы на выплаты персоналу государственных (муниципальных) органов)	01	06	10 1 00 25030	120	22,9
Расходы на информационное, программное и материально - техническое обеспечение в рамках подпрограммы «Управление муниципальными финансами» муниципальной программы города Волгодонска «Управление муниципальными финансами и муниципальным имуществом» (Иные закупки товаров, работ и услуг для обеспечения государственных (муниципальных) нужд)	01	06	10 1 00 25040	240	433,8
Мероприятия по диспансеризации муниципальных служащих города Волгодонска в рамках подпрограммы «Управление муниципальными финансами» муниципальной программы города Волгодонска «Управление муниципальными финансами и муниципальным имуществом» (Иные закупки товаров, работ и услуг для обеспечения государственных (муниципальных) нужд)	01	06	10 1 00 25160	240	43,5
Расходы на выплаты по оплате труда работников органов местного самоуправления и отраслевых (функциональных) органов Администрации города Волгодонска по Председателю Контрольно - счётной палаты города Волгодонска в рамках обеспечения деятельности Контрольно - счётной палаты города Волгодонска (Расходы на выплаты персоналу государственных (муниципальных) органов)	01	06	90 1 00 00110	120	1 097,5
Расходы на выплаты по оплате труда работников органов местного самоуправления и отраслевых (функциональных) органов Администрации города Волгодонска в рамках обеспечения деятельности Контрольно - счётной палаты города Волгодонска (Расходы на выплаты персоналу государственных (муниципальных) органов)	01	06	90 2 00 00110	120	4 935,0
Расходы на обеспечение функций органов местного самоуправления и отраслевых (функциональных) органов Администрации города Волгодонска в рамках обеспечения деятельности Контрольно - счётной палаты города Волгодонска (Иные закупки товаров, работ и услуг для обеспечения государственных (муниципальных) нужд)	01	06	90 2 00 00190	240	278,0
Расходы на обеспечение первичных мер пожарной безопасности в рамках обеспечения деятельности Контрольно - счётной палаты города Волгодонска (Иные закупки товаров, работ и услуг для обеспечения государственных (муниципальных) нужд)	01	06	90 2 00 25010	240	18,9
Расходы на информационное, программное и материально- техническое обеспечение в рамках обеспечения деятельности Контрольно - счётной палаты города Волгодонска (Иные закупки товаров, работ и услуг для обеспечения государственных (муниципальных) нужд)	01	06	90 2 00 25040	240	564,9
Мероприятия по диспансеризации муниципальных служащих города Волгодонска в рамках обеспечения деятельности Контрольно - счётной палаты города Волгодонска (Иные закупки товаров, работ и услуг для обеспечения государственных (муниципальных) нужд)	01	06	90 2 00 25160	240	11,7
Обеспечение проведения выборов и референдумов	01	07			963,9
Проведение выборов депутатов Волгодонской городской Думы в рамках непрограммного направления деятельности «Реализация функций органов местного самоуправления и отраслевых (функциональных) органов Администрации города Волгодонска» (Специальные расходы)	01	07	99 9 00 91030	880	963,9
Резервные фонды	01	11			400,0
Резервный фонд Администрации города Волгодонска на финансовое обеспечение непредвиденных расходов в рамках непрограммного направления деятельности «Реализация функций органов местного самоуправления и отраслевых (функциональных) органов Администрации города Волгодонска» (Резервные средства)	01	11	99 1 00 91040	870	400,0
Другие общегосударственные вопросы	01	13			127 097,8
Премии главы Администрации города Волгодонска работникам учреждений культуры и дополнительного образования детей сферы культуры в рамках подпрограммы «Обеспечение реализации муниципальной программы» муниципальной программы города Волгодонска «Развитие культуры города Волгодонска» (Премии и гранты)	01	13	01 4 00 12060	350	130,2

Наименование	Рз	ПР	ЦСР	ВР	Сумма
Реализация направления расходов в рамках подпрограммы «Обеспечение реализации муниципальной программы» муниципальной программы города Волгодонска «Развитие культуры города Волгодонска» (Уплата налогов, сборов и иных платежей)	01	13	01 4 00 99990	850	1,8
Расходы на организацию и проведение конкурсов, конкурсов профессионального мастерства в рамках подпрограммы «Поддержка казачьих обществ в городе Волгодонске» муниципальной программы города Волгодонска «Обеспечение общественного порядка и противодействие преступности в городе Волгодонске» (Иные выплаты населению)	01	13	03 1 00 25060	360	50,0
Расходы на обеспечение исполнения членами казачьих обществ обязательств по оказанию содействия органам местного самоуправления в осуществлении задач и функций, предусмотренных договорами, заключенными в соответствии с Областным законом от 29 сентября 1999 года № 47-ЗС «О казачьих дружинах в Ростовской области» в рамках подпрограммы «Поддержка казачьих обществ в городе Волгодонске» муниципальной программы города Волгодонска «Обеспечение общественного порядка и противодействие преступности в городе Волгодонске» (Субсидии некоммерческим организациям (за исключением государственных (муниципальных) учреждений))	01	13	03 1 00 71040	630	4 005,6
Софинансирование расходов на обеспечение исполнения членами казачьих обществ обязательств по оказанию содействия органам местного самоуправления в осуществлении задач и функций, предусмотренных договорами, заключенными в соответствии с Областным законом от 29 сентября 1999 года № 47-ЗС «О казачьих дружинах в Ростовской области» в рамках подпрограммы «Поддержка казачьих обществ в городе Волгодонске» муниципальной программы города Волгодонска «Обеспечение общественного порядка и противодействие преступности в городе Волгодонске» (Субсидии некоммерческим организациям (за исключением государственных (муниципальных) учреждений))	01	13	03 1 00 S1040	630	500,0
Мероприятия направленные на профилактику социально - негативных явлений в рамках подпрограммы «Профилактика социально-негативных явлений в городе Волгодонске» муниципальной программы города Волгодонска «Обеспечение общественного порядка и противодействие преступности в городе Волгодонске» (Иные закупки товаров, работ и услуг для обеспечения государственных (муниципальных) нужд)	01	13	03 2 00 25070	240	107,1
Реализация направления расходов в рамках муниципальной программы города Волгодонска «Развитие физической культуры и спорта в городе Волгодонске» (Уплата налогов, сборов и иных платежей)	01	13	04 0 00 99990	850	5,9
Премии главы Администрации города Волгодонска лучшим педагогическим работникам муниципальных образовательных учреждений в рамках подпрограммы «Охрана семьи и детства, другие вопросы в сфере образования» муниципальной программы города Волгодонска «Развитие образования в городе Волгодонске» (Премии и гранты)	01	13	06 4 00 12010	350	488,3
Реализация направления расходов в рамках подпрограммы «Охрана семьи и детства, другие вопросы в сфере образования» муниципальной программы города Волгодонска «Развитие образования в городе Волгодонске» (Исполнение судебных актов)	01	13	06 4 00 99990	830	128,7
Реализация направления расходов в рамках подпрограммы «Охрана семьи и детства, другие вопросы в сфере образования» муниципальной программы города Волгодонска «Развитие образования в городе Волгодонске» (Уплата налогов, сборов и иных платежей)	01	13	06 4 00 99990	850	916,1
Реализация направления расходов в рамках подпрограммы «Социальная поддержка населения» муниципальной программы города Волгодонска «Социальная поддержка граждан Волгодонска» (Уплата налогов, сборов и иных платежей)	01	13	08 1 00 99990	850	359,1
Расходы на организацию повышения квалификации в рамках муниципальной программы города Волгодонска «Муниципальная политика» (Иные закупки товаров, работ и услуг для обеспечения государственных (муниципальных) нужд)	01	13	09 0 00 25030	240	12,0
Расходы на организацию и проведение конкурсов, конкурсов профессионального мастерства в рамках муниципальной программы города Волгодонска «Муниципальная политика» (Иные закупки товаров, работ и услуг для обеспечения государственных (муниципальных) нужд)	01	13	09 0 00 25060	240	5,0
Расходы на организацию и проведение конкурсов, конкурсов профессионального мастерства в рамках муниципальной программы города Волгодонска «Муниципальная политика» (Иные выплаты населению)	01	13	09 0 00 25060	360	45,0
Расходы на организацию и проведение конкурсов, конкурсов профессионального мастерства в рамках муниципальной программы города Волгодонска «Муниципальная политика» (Специальные расходы)	01	13	09 0 00 25060	880	329,0
Исполнение судебных актов по искам к муниципальному образованию «Город Волгодонск» о возмещении вреда, причиненного гражданину или юридическому лицу в результате незаконных действий (бездействия) органов местного самоуправления города Волгодонска либо должностных лиц этих органов, и о присуждении компенсации за нарушение права на судопроизводство в разумный срок или права на исполнение судебного акта в разумный срок в рамках подпрограмм «Управление муниципальными финансами» муниципальной программы города Волгодонска «Управление муниципальными финансами и муниципальным имуществом» (Исполнение судебных актов)	01	13	10 1 00 91010	830	9 726,3
Расходы на выплаты по оплате труда работников органов местного самоуправления и отраслевых (функциональных) органов Администрации города Волгодонска в рамках подпрограммы «Управление муниципальным имуществом» муниципальной программы города Волгодонска «Управление муниципальными финансами и муниципальным имуществом» (Расходы на выплаты персоналу государственных (муниципальных) органов)	01	13	10 2 00 00110	120	18 943,9
Расходы на обеспечение функций органов местного самоуправления и отраслевых (функциональных) органов Администрации города Волгодонска в рамках подпрограммы «Управление муниципальным имуществом» муниципальной программы города Волгодонска «Управление муниципальными финансами и муниципальным имуществом» (Расходы на выплаты персоналу государственных (муниципальных) органов)	01	13	10 2 00 00190	120	19,5
Расходы на обеспечение функций органов местного самоуправления и отраслевых (функциональных) органов Администрации города Волгодонска в рамках подпрограммы «Управление муниципальным имуществом» муниципальной программы города Волгодонска «Управление муниципальными финансами и муниципальным имуществом» (Иные закупки товаров, работ и услуг для обеспечения государственных (муниципальных) нужд)	01	13	10 2 00 00190	240	1 494,6
Расходы на обеспечение первичных мер пожарной безопасности в рамках подпрограммы в рамках подпрограммы «Управление муниципальным имуществом» муниципальной программы города Волгодонска «Управление муниципальными финансами и муниципальным имуществом» (Иные закупки товаров, работ и услуг для обеспечения государственных (муниципальных) нужд)	01	13	10 2 00 25010	240	32,0
Расходы на информационное, программное и материально - техническое обеспечение в рамках подпрограммы «Управление муниципальными имуществом» муниципальной программы города Волгодонска «Управление муниципальными финансами и муниципальным имуществом» (Иные закупки товаров, работ и услуг для обеспечения государственных (муниципальных) нужд)	01	13	10 2 00 25040	240	832,6

Наименование	Рз	ПР	ЦСР	ВР	Сумма
Расходы на совершенствование механизма управления и распоряжения муниципальным имуществом в рамках подпрограммы «Управление муниципальным имуществом» муниципальной программы города Волгодонска «Управление муниципальными финансами и муниципальным имуществом» (Иные закупки товаров, работ и услуг для обеспечения государственных (муниципальных) нужд)	01	13	10 2 00 25210	240	2 090,7
Расходы на оплату ежемесячного взноса на капитальный ремонт общего имущества в многоквартирных домах в части муниципальных помещений в рамках подпрограммы «Управление муниципальным имуществом» муниципальной программы города Волгодонска «Управление муниципальными финансами и муниципальным имуществом» (Иные закупки товаров, работ и услуг для обеспечения государственных (муниципальных) нужд)	01	13	10 2 00 25480	240	2 398,9
Реализация направления расходов в рамках подпрограммы «Управление муниципальным имуществом» муниципальной программы города Волгодонска «Управление муниципальными финансами и муниципальным имуществом» (Расходы на выплаты персоналу государственных (муниципальных) органов)	01	13	10 2 00 99990	120	396,2
Реализация направления расходов в рамках подпрограммы «Управление муниципальным имуществом» муниципальной программы города Волгодонска «Управление муниципальными финансами и муниципальным имуществом» (Уплата налогов, сборов и иных платежей)	01	13	10 2 00 99990	850	110,0
Расходы на обеспечение деятельности (оказание услуг) муниципальных учреждений в рамках подпрограммы «Оптимизация и повышение качества предоставления государственных и муниципальных услуг на базе МАУ «МФЦ» муниципальной программы города Волгодонска «Экономическое развитие и инновационная экономика города Волгодонска» (Субсидии автономным учреждениям)	01	13	11 4 00 00590	620	32 545,6
Расходы на реализацию принципа экстерриториальности при предоставлении государственных и муниципальных услуг в рамках подпрограммы «Оптимизация и повышение качества предоставления государственных и муниципальных услуг на базе МАУ «МФЦ» муниципальной программы города Волгодонска «Экономическое развитие и инновационная экономика города Волгодонска» (Субсидии автономным учреждениям)	01	13	11 4 00 S3600	620	220,4
Расходы на организацию предоставления областных услуг на базе многофункциональных центров предоставления государственных и муниципальных услуг в рамках подпрограммы «Оптимизация и повышение качества предоставления государственных и муниципальных услуг на базе МАУ «МФЦ» муниципальной программы города Волгодонска «Экономическое развитие и инновационная экономика города Волгодонска» (Субсидии автономным учреждениям)	01	13	11 4 00 S4020	620	57,6
Расходы на обеспечение первичных мер пожарной безопасности в рамках обеспечения деятельности Администрации города Волгодонска (Иные закупки товаров, работ и услуг для обеспечения государственных (муниципальных) нужд)	01	13	88 0 00 25010	240	174,6
Расходы на информационное, программное и материально- техническое обеспечение в рамках обеспечения деятельности Администрации города Волгодонска (Иные закупки товаров, работ и услуг для обеспечения государственных (муниципальных) нужд)	01	13	88 0 00 25040	240	493,7
Расходы на проведение текущего, капитального ремонта объектов муниципальной собственности в рамках обеспечения деятельности Администрации города Волгодонска (Иные закупки товаров, работ и услуг для обеспечения государственных (муниципальных) нужд)	01	13	88 0 00 25370	240	562,7
Расходы на осуществление полномочий по содержанию архивных учреждений (за исключением коммунальных расходов) в части расходов на хранение, комплектование, учет и использование архивных документов, относящихся к государственной собственности в рамках обеспечения деятельности Администрации города Волгодонска (Расходы на выплаты персоналу государственных (муниципальных) органов)	01	13	88 0 00 72350	120	271,3
Осуществление закупок в части приобретения работ, услуг по освещению деятельности органов местного самоуправления и отраслевых (функциональных) органов Администрации города Волгодонска в средствах массовой информации, печатных изданиях, в информационно-телекоммуникационной сети «Интернет» в рамках обеспечения деятельности Администрации города Волгодонска (Иные закупки товаров, работ и услуг для обеспечения государственных (муниципальных) нужд)	01	13	88 0 00 98723	240	249,9
Осуществление закупок в части приобретения работ, услуг по трансляции в теле- или радиоэфире (в том числе в рамках новостной программы или отдельной передачи) информации о деятельности органов местного самоуправления и отраслевых (функциональных) органов Администрации города Волгодонска в рамках обеспечения деятельности Администрации города Волгодонска (Иные закупки товаров, работ и услуг для обеспечения государственных (муниципальных) нужд)	01	13	88 0 00 98724	240	250,0
Осуществление закупок в части приобретения работ, услуг по информационному сопровождению деятельности органов местного самоуправления и отраслевых (функциональных) органов Администрации города Волгодонска в рамках обеспечения деятельности Администрации города Волгодонска (Иные закупки товаров, работ и услуг для обеспечения государственных (муниципальных) нужд)	01	13	88 0 00 98725	240	0,6
Реализация направления расходов в рамках обеспечения деятельности Администрации города Волгодонска (Расходы на выплаты персоналу государственных (муниципальных) органов)	01	13	88 0 00 99990	120	515,9
Реализация направления расходов в рамках обеспечения деятельности Администрации города Волгодонска (Иные закупки товаров, работ и услуг для обеспечения государственных (муниципальных) нужд)	01	13	88 0 00 99990	240	766,1
Реализация направления расходов в рамках обеспечения деятельности Администрации города Волгодонска (Иные выплаты населению)	01	13	88 0 00 99990	360	648,4
Реализация направления расходов в рамках обеспечения деятельности Администрации города Волгодонска (Исполнение судебных актов)	01	13	88 0 00 99990	830	1 101,3
Реализация направления расходов в рамках обеспечения деятельности Администрации города Волгодонска (Уплата налогов, сборов и иных платежей)	01	13	88 0 00 99990	850	2 513,4
Расходы на обеспечение первичных мер пожарной безопасности в рамках обеспечения деятельности Волгодонской городской Думы (Иные закупки товаров, работ и услуг для обеспечения государственных (муниципальных) нужд)	01	13	89 3 00 25010	240	178,3
Расходы на обеспечение деятельности помощников депутатов в рамках обеспечения деятельности Волгодонской городской Думы (Расходы на выплаты персоналу государственных (муниципальных) органов)	01	13	89 3 00 91020	120	8 131,4
Расходы на обеспечение деятельности помощников депутатов в рамках обеспечения деятельности Волгодонской городской Думы (Иные закупки товаров, работ и услуг для обеспечения государственных (муниципальных) нужд)	01	13	89 3 00 91020	240	2 542,2
Реализация направления расходов в рамках обеспечения деятельности Волгодонской городской Думы (Иные закупки товаров, работ и услуг для обеспечения государственных (муниципальных) нужд)	01	13	89 3 00 99990	240	1 276,3
Реализация направления расходов в рамках обеспечения деятельности Волгодонской городской Думы (Иные выплаты населению)	01	13	89 3 00 99990	360	220,7
Реализация направления расходов в рамках обеспечения деятельности Волгодонской городской Думы (Уплата налогов, сборов и иных платежей)	01	13	89 3 00 99990	850	263,6

Наименование	Рз	ПР	ЦСР	ВР	Сумма
Реализация направления расходов в рамках обеспечения деятельности Контрольно - счётной палаты города Волгодонска (Уплата налогов, сборов и иных платежей)	01	13	90 2 00 99990	850	11,2
Расходы на выплаты по оплате труда работников органов местного самоуправления и отраслевых (функциональных) органов Администрации города Волгодонска по иным непрограммным мероприятиям в рамках непрограммного направления деятельности «Реализация функций органов местного самоуправления и отраслевых (функциональных) органов Администрации города Волгодонска» (Расходы на выплаты персоналу государственных (муниципальных) органов)	01	13	99 9 00 00110	120	645,9
Расходы на государственную регистрацию актов гражданского состояния в рамках непрограммного направления деятельности «Реализация функций органов местного самоуправления и отраслевых (функциональных) органов Администрации города Волгодонска» (Расходы на выплаты персоналу государственных (муниципальных) органов)	01	13	99 9 00 59310	120	4 665,8
Расходы на государственную регистрацию актов гражданского состояния в рамках непрограммного направления деятельности «Реализация функций органов местного самоуправления и отраслевых (функциональных) органов Администрации города Волгодонска» (Иные закупки товаров, работ и услуг для обеспечения государственных (муниципальных) нужд)	01	13	99 9 00 59310	240	1 852,5
Расходы на государственную регистрацию актов гражданского состояния в рамках непрограммного направления деятельности «Реализация функций органов местного самоуправления и отраслевых (функциональных) органов Администрации города Волгодонска» (Уплата налогов, сборов и иных платежей)	01	13	99 9 00 59310	850	2,0
Расходы, зарезервированные на софинансирование к средствам областного (федерального) бюджета и расходы капитального характера, не предусмотренные другими направлениями расходов по иным непрограммным мероприятиям в рамках непрограммного направления деятельности «Реализация функций органов местного самоуправления и отраслевых (функциональных) органов Администрации города Волгодонска» (Резервные средства)	01	13	99 9 00 91050	870	13 597,2
Расходы, зарезервированные на реализацию Указов Президента Российской Федерации от 7 мая 2012 года №597 «О мероприятиях по реализации государственной социальной политики», от 1 июня 2012 года №761 «О Национальной стратегии действий в интересах детей на 2012-2017 годы», от 28 декабря 2012 года №1688 «О некоторых мерах по реализации государственной политики в сфере защиты детей-сирот и детей, оставшихся без попечения родителей» в части повышения оплаты труда отдельным категориям работников социальной сферы по иным непрограммным мероприятиям в рамках непрограммного направления деятельности «Реализация функций органов местного самоуправления и отраслевых (функциональных) органов Администрации города Волгодонска» (Резервные средства)	01	13	99 9 00 91060	870	8 100,0
Расходы, зарезервированные на повышение минимального размера оплаты труда с 1 июля 2017 года до 7 800 рублей в рамках непрограммного направления деятельности «Реализация функций органов местного самоуправления и отраслевых (функциональных) органов Администрации города Волгодонска» (Резервные средства)	01	13	99 9 00 91090	870	1 900,0
Реализация направления расходов по иным непрограммным мероприятиям в рамках непрограммного направления деятельности «Реализация функций органов местного самоуправления и отраслевых (функциональных) органов Администрации города Волгодонска» (Расходы на выплаты персоналу государственных (муниципальных) органов)	01	13	99 9 00 99990	120	210,7
НАЦИОНАЛЬНАЯ ОБОРОНА	02	00			189,4
Мобилизационная подготовка экономики	02	04			189,4
Реализация направления расходов в рамках обеспечения деятельности Администрации города Волгодонска (Иные закупки товаров, работ и услуг для обеспечения государственных (муниципальных) нужд)	02	04	88 0 00 99990	240	189,4
НАЦИОНАЛЬНАЯ БЕЗОПАСНОСТЬ И ПРАВООХРАНИТЕЛЬНАЯ ДЕЯТЕЛЬНОСТЬ	03	00			26 729,7
Защита населения и территории от чрезвычайных ситуаций природного и техногенного характера, гражданская оборона	03	09			26 729,7
Расходы на обеспечение деятельности (оказание услуг) муниципальных учреждений в рамках муниципальной программы города Волгодонска «Защита населения и территории города Волгодонска от чрезвычайных ситуаций» (Расходы на выплаты персоналу казенных учреждений)	03	09	07 0 00 00590	110	19 814,2
Расходы на обеспечение деятельности (оказание услуг) муниципальных учреждений в рамках муниципальной программы города Волгодонска «Защита населения и территории города Волгодонска от чрезвычайных ситуаций» (Иные закупки товаров, работ и услуг для обеспечения государственных (муниципальных) нужд)	03	09	07 0 00 00590	240	3 433,4
Расходы на обеспечение первичных мер пожарной безопасности в рамках муниципальной программы города Волгодонска «Защита населения и территории города Волгодонска от чрезвычайных ситуаций» (Иные закупки товаров, работ и услуг для обеспечения государственных (муниципальных) нужд)	03	09	07 0 00 25010	240	30,2
Расходы на проведение мероприятий по совершенствованию системы профилактики правонарушений в рамках муниципальной программы города Волгодонска «Защита населения и территории города Волгодонска от чрезвычайных ситуаций» (Иные закупки товаров, работ и услуг для обеспечения государственных (муниципальных) нужд)	03	09	07 0 00 25050	240	3 253,6
Реализация направления расходов в рамках муниципальной программы города Волгодонска «Защита населения и территории города Волгодонска от чрезвычайных ситуаций» (Уплата налогов, сборов и иных платежей)	03	09	07 0 00 99990	850	198,3
НАЦИОНАЛЬНАЯ ЭКОНОМИКА	04	00			176 124,6
Общеэкономические вопросы	04	01			205,3
Расходы на осуществление полномочий по государственному регулированию тарифов на перевозку пассажиров и багажа в рамках обеспечения деятельности Администрации города Волгодонска (Расходы на выплаты персоналу государственных (муниципальных) органов)	04	01	88 0 00 72380	120	203,7
Расходы на осуществление полномочий по государственному регулированию тарифов на перевозку пассажиров и багажа в рамках обеспечения деятельности Администрации города Волгодонска (Иные закупки товаров, работ и услуг для обеспечения государственных (муниципальных) нужд)	04	01	88 0 00 72380	240	1,6
Сельское хозяйство и рыболовство	04	05			60,7
Расходы на осуществление полномочий по поддержке сельскохозяйственного производства и осуществлению мероприятий в области обеспечения плодородия земель сельскохозяйственного назначения для предоставления субсидий сельскохозяйственным товаропроизводителям на оказание несвязанной поддержки в области растениеводства в рамках непрограммного направления деятельности «Реализация функций органов местного самоуправления и отраслевых (функциональных) органов Администрации города Волгодонска» (Субсидии юридическим лицам (кроме некоммерческих организаций), индивидуальным предпринимателям, физическим лицам - производителям товаров, работ, услуг)	04	05	99 9 00 R5410	810	60,7
Лесное хозяйство	04	07			1 278,6

Наименование	Рз	ПР	ЦСР	ВР	Сумма
Организация благоустройства территории города в рамках муниципальной программы города Волгодонска «Благоустроенный город» (Иные закупки товаров, работ и услуг для обеспечения государственных (муниципальных) нужд)	04	07	14 0 00 25260	240	1 278,6
Транспорт	04	08			6 617,5
Расходы на проведение мероприятия по поддержанию горэлектротранспорта посредством предоставления субсидии на компенсацию выпадающих доходов из-за разницы между экономически обоснованным тарифом и установленным тарифом на перевозку пассажиров и багажа горэлектротранспортом в рамках подпрограммы «Развитие транспортной инфраструктуры города Волгодонска» муниципальной программы города Волгодонска «Развитие транспортной системы города Волгодонска» (Субсидии юридическим лицам (кроме некоммерческих организаций), индивидуальным предпринимателям, физическим лицам - производителям товаров, работ, услуг)	04	08	15 1 00 69040	810	5 117,5
Субсидии юридическим лицам, индивидуальным предпринимателям на возмещение затрат в связи с выполнением работ (оказанием услуг) в рамках подпрограммы «Развитие транспортной инфраструктуры города Волгодонска» муниципальной программы города Волгодонска «Развитие транспортной системы города Волгодонска» (Субсидии юридическим лицам (кроме некоммерческих организаций), индивидуальным предпринимателям, физическим лицам - производителям товаров, работ, услуг)	04	08	15 1 00 69050	810	1 500,0
Дорожное хозяйство (дорожные фонды)	04	09			163 048,4
Расходы на ремонт автомобильных дорог общего пользования местного значения и искусственных сооружений на них в рамках подпрограммы «Развитие транспортной инфраструктуры города Волгодонска» муниципальной программы города Волгодонска «Развитие транспортной системы города Волгодонска» (Иные закупки товаров, работ и услуг для обеспечения государственных (муниципальных) нужд)	04	09	15 1 00 25270	240	19 147,7
Расходы на содержание автомобильных дорог общего пользования местного значения и искусственных сооружений на них в рамках подпрограммы «Развитие транспортной инфраструктуры города Волгодонска» муниципальной программы города Волгодонска «Развитие транспортной системы города Волгодонска» (Иные закупки товаров, работ и услуг для обеспечения государственных (муниципальных) нужд)	04	09	15 1 00 25280	240	67 674,1
Расходы на капитальный ремонт автомобильных дорог общего пользования местного значения в рамках подпрограммы «Развитие транспортной инфраструктуры города Волгодонска» муниципальной программы города Волгодонска «Развитие транспортной системы города Волгодонска» (Иные закупки товаров, работ и услуг для обеспечения государственных (муниципальных) нужд)	04	09	15 1 00 25540	240	9 421,4
Строительство объектов муниципальной собственности в рамках подпрограммы «Развитие транспортной инфраструктуры города Волгодонска» муниципальной программы города Волгодонска «Развитие транспортной системы города Волгодонска» (Бюджетные инвестиции)	04	09	15 1 00 49010	410	748,3
Расходы на ремонт и содержание автомобильных дорог общего пользования местного значения в рамках подпрограммы «Развитие транспортной инфраструктуры города Волгодонска» муниципальной программы города Волгодонска «Развитие транспортной системы города Волгодонска» (Иные закупки товаров, работ и услуг для обеспечения государственных (муниципальных) нужд)	04	09	15 1 00 S3510	240	64 556,9
Проведение комплекса мероприятий по обеспечению безопасности дорожного движения в рамках подпрограммы «Повышение безопасности дорожного движения на территории города Волгодонска» муниципальной программы города Волгодонска «Развитие транспортной системы города Волгодонска» (Иные закупки товаров, работ и услуг для обеспечения государственных (муниципальных) нужд)	04	09	15 2 00 25550	240	1 500,0
Другие вопросы в области национальной экономики	04	12			4 914,1
Расходы на совершенствование механизма управления и распоряжения муниципальным имуществом в рамках подпрограммы «Управление муниципальным имуществом» муниципальной программы города Волгодонска «Управление муниципальными финансами и муниципальным имуществом» (Иные закупки товаров, работ и услуг для обеспечения государственных (муниципальных) нужд)	04	12	10 2 00 25210	240	525,8
Расходы на формирование благоприятного инвестиционного имиджа города Волгодонска в рамках подпрограммы «Создание благоприятных условий для привлечения инвестиций в город Волгодонск» муниципальной программы города Волгодонска «Экономическое развитие и инновационная экономика города Волгодонска» (Иные закупки товаров, работ и услуг для обеспечения государственных (муниципальных) нужд)	04	12	11 1 00 25320	240	790,0
Расходы на образовательное, информационное и методическое обеспечение субъектов малого и среднего предпринимательства, пропаганда и популяризация предпринимательской деятельности в рамках подпрограммы «Развитие субъектов малого и среднего предпринимательства в городе Волгодонске» муниципальной программы города Волгодонска «Экономическое развитие и инновационная экономика города Волгодонска» (Иные закупки товаров, работ и услуг для обеспечения государственных (муниципальных) нужд)	04	12	11 2 00 25190	240	460,0
Субсидия субъектам малого и среднего предпринимательства, организациям, образующим инфраструктуру поддержки субъектов малого и среднего предпринимательства в рамках подпрограммы «Развитие субъектов малого и среднего предпринимательства в городе Волгодонске» муниципальной программы города Волгодонска «Экономическое развитие и инновационная экономика города Волгодонска» (Субсидии юридическим лицам (кроме некоммерческих организаций), индивидуальным предпринимателям, физическим лицам - производителям товаров, работ, услуг)	04	12	11 2 00 69010	810	1 546,0
Расходы на укрепление муниципальной системы защиты прав потребителей в рамках подпрограммы «Защита прав потребителей в городе Волгодонске» муниципальной программы города Волгодонска «Экономическое развитие и инновационная экономика города Волгодонска» (Иные закупки товаров, работ и услуг для обеспечения государственных (муниципальных) нужд)	04	12	11 3 00 25200	240	220,0
Расходы на организацию и проведение мероприятий, форумов, конференций, фестивалей, направленных на развитие туристской деятельности в рамках подпрограммы «Развитие туризма в городе Волгодонске» муниципальной программы города Волгодонска «Экономическое развитие и инновационная экономика города Волгодонска» (Иные закупки товаров, работ и услуг для обеспечения государственных (муниципальных) нужд)	04	12	11 5 00 25240	240	150,0
Мероприятия по развитию въездного и внутреннего туризма в городе Волгодонске и повышению конкурентоспособности муниципального туристского продукта в рамках подпрограммы «Развитие туризма в городе Волгодонске» муниципальной программы города Волгодонска «Экономическое развитие и инновационная экономика города Волгодонска» (Иные закупки товаров, работ и услуг для обеспечения государственных (муниципальных) нужд)	04	12	11 5 00 25390	240	201,0
Расходы на разработку документов по планировке и межеванию перспективных территорий жилищного строительства в рамках подпрограммы «Развитие территорий для жилищного строительства в г,Волгодонске» муниципальной программы города Волгодонска «Обеспечение жильем отдельных категорий граждан в городе Волгодонске» (Иные закупки товаров, работ и услуг для обеспечения государственных (муниципальных) нужд)	04	12	12 2 00 25150	240	1 021,3
ЖИЛИЩНО-КОММУНАЛЬНОЕ ХОЗЯЙСТВО	05	00			451 442,4

Наименование	Рз	ПР	ЦСР	ВР	Сумма
Жилищное хозяйство	05	01			144 327,6
Расходы на проведение текущего, капитального ремонта объектов муниципальной собственности в рамках подпрограммы «Развитие жилищного хозяйства в городе Волгодонске» муниципальной программы города Волгодонска «Обеспечение качественными жилищно-коммунальными услугами населения города Волгодонска» (Иные закупки товаров, работ и услуг для обеспечения государственных (муниципальных) нужд)	05	01	13 1 00 25370	240	275,1
Расходы на оплату ежемесячного взноса на капитальный ремонт общего имущества в многоквартирных домах в части муниципальных помещений в рамках подпрограммы «Развитие жилищного хозяйства в городе Волгодонске» муниципальной программы города Волгодонска «Обеспечение качественными жилищно-коммунальными услугами населения города Волгодонска» (Иные закупки товаров, работ и услуг для обеспечения государственных (муниципальных) нужд)	05	01	13 1 00 25480	240	3 548,2
Расходы местного бюджета на мероприятия по приведению объектов города Волгодонска в состояние, обеспечивающее безопасное проживание его жителей в рамках подпрограммы «Создание условий для обеспечения качественными коммунальными услугами населения города Волгодонска» муниципальной программы города Волгодонска «Обеспечение качественными жилищно - коммунальными услугами населения города Волгодонска» (Иные закупки товаров, работ и услуг для обеспечения государственных (муниципальных) нужд)	05	01	13 2 00 25440	240	8 357,5
Субсидии юридическим лицам, индивидуальным предпринимателям на возмещение затрат в связи с выполнением работ (оказанием услуг) в рамках подпрограммы «Создание условий для обеспечения качественными коммунальными услугами населения города Волгодонска» муниципальной программы города Волгодонска «Обеспечение качественными жилищно-коммунальными услугами населения города Волгодонска» (Субсидии юридическим лицам (кроме некоммерческих организаций), индивидуальным предпринимателям, физическим лицам - производителям товаров, работ, услуг)	05	01	13 2 00 69050	810	14 358,2
Расходы на мероприятия по приведению объектов города Волгодонска в состояние, обеспечивающее безопасное проживание его жителей в рамках подпрограммы «Создание условий для обеспечения качественными коммунальными услугами населения города Волгодонска» муниципальной программы города Волгодонска «Обеспечение качественными жилищно - коммунальными услугами населения города Волгодонска» (Иные закупки товаров, работ и услуг для обеспечения государственных (муниципальных) нужд)	05	01	13 2 00 L0240	240	117 788,6
Коммунальное хозяйство	05	02			160 960,4
Резервный фонд Администрации города Волгодонска в рамках подпрограммы «Управление муниципальными имуществом» муниципальной программы города Волгодонска «Управление муниципальными финансами и муниципальным имуществом» (Иные закупки товаров, работ и услуг для обеспечения государственных (муниципальных) нужд)	05	02	10 2 00 25100	240	600,0
Расходы на разработку Программы комплексного развития систем коммунальной инфраструктуры города Волгодонска, схем теплоснабжения, водоснабжения, водоотведения и газоснабжения в рамках подпрограммы «Создание условий для обеспечения качественными коммунальными услугами населения города Волгодонска» муниципальной программы города Волгодонска «Обеспечение качественными жилищно-коммунальными услугами населения города Волгодонска» (Иные закупки товаров, работ и услуг для обеспечения государственных (муниципальных) нужд)	05	02	13 2 00 25420	240	900,0
Строительство объектов муниципальной собственности в рамках подпрограммы «Создание условий для обеспечения качественными коммунальными услугами населения города Волгодонска» муниципальной программы города Волгодонска «Обеспечение качественными жилищно - коммунальными услугами населения города Волгодонска» (Бюджетные инвестиции)	05	02	13 2 00 49010	410	2 038,1
Расходы на строительство и реконструкцию объектов водопроводно-канализационного хозяйства в рамках подпрограммы «Создание условий для обеспечения качественными коммунальными услугами населения города Волгодонска» муниципальной программы города Волгодонска «Обеспечение качественными жилищно - коммунальными услугами населения города Волгодонска» (Бюджетные инвестиции)	05	02	13 2 00 S3190	410	157 321,2
Расходы на возмещение предприятиям жилищно-коммунального хозяйства части платы граждан за коммунальные услуги в рамках подпрограммы «Создание условий для обеспечения качественными коммунальными услугами населения города Волгодонска» муниципальной программы города Волгодонска «Обеспечение качественными жилищно - коммунальными услугами населения города Волгодонска» (Субсидии юридическим лицам (кроме некоммерческих организаций), индивидуальным предпринимателям, физическим лицам - производителям товаров, работ, услуг)	05	02	13 2 00 S3660	810	101,1
Благоустройство	05	03			47 721,5
Организация благоустройства территории города в рамках муниципальной программы города Волгодонска «Благоустроенный город» (Иные закупки товаров, работ и услуг для обеспечения государственных (муниципальных) нужд)	05	03	14 0 00 25260	240	40 517,8
Строительство объектов муниципальной собственности в рамках муниципальной программы города Волгодонска «Благоустроенный город» (Бюджетные инвестиции)	05	03	14 0 00 49010	410	7 203,7
Другие вопросы в области жилищно-коммунального хозяйства	05	05			98 432,9
Расходы на создание условий для управления многоквартирными домами в рамках подпрограммы «Развитие жилищного хозяйства в городе Волгодонске» муниципальной программы города Волгодонска «Обеспечение качественными жилищно-коммунальными услугами населения города Волгодонска» (Иные закупки товаров, работ и услуг для обеспечения государственных (муниципальных) нужд)	05	05	13 1 00 25250	240	57,6
Расходы на оплату услуг по осуществлению начисления физическим лицам платы за пользование жилым помещением для нанимателей жилых помещений в рамках подпрограммы «Развитие жилищного хозяйства в городе Волгодонске» муниципальной программы города Волгодонска «Обеспечение качественными жилищно-коммунальными услугами населения города Волгодонска» (Иные закупки товаров, работ и услуг для обеспечения государственных (муниципальных) нужд)	05	05	13 1 00 25490	240	277,2
Расходы на обеспечение деятельности (оказание услуг) муниципальных учреждений в рамках подпрограммы «Обеспечение реализации муниципальной программы» муниципальной программы города Волгодонска «Обеспечение качественными жилищно - коммунальными услугами населения города Волгодонска» (Расходы на выплаты персоналу казенных учреждений)	05	05	13 3 00 00590	110	12 602,9
Расходы на обеспечение деятельности (оказание услуг) муниципальных учреждений в рамках подпрограммы «Обеспечение реализации муниципальной программы» муниципальной программы города Волгодонска «Обеспечение качественными жилищно - коммунальными услугами населения города Волгодонска» (Иные закупки товаров, работ и услуг для обеспечения государственных (муниципальных) нужд)	05	05	13 3 00 00590	240	917,7
Расходы на обеспечение деятельности (оказание услуг) муниципальных учреждений в рамках подпрограммы «Обеспечение реализации муниципальной программы» муниципальной программы города Волгодонска «Обеспечение качественными жилищно - коммунальными услугами населения города Волгодонска» (Уплата налогов, сборов и иных платежей)	05	05	13 3 00 00590	850	245,3
Реализация направления расходов в рамках подпрограммы «Обеспечение реализации муниципальной программы» муниципальной программы города Волгодонска «Обеспечение качественными жилищно-коммунальными услугами населения города Волгодонска» (Уплата налогов, сборов и иных платежей)	05	05	13 3 00 99990	850	14,9
Расходы на обеспечение деятельности (оказание услуг) муниципальных учреждений в рамках муниципальной программы города Волгодонска «Благоустроенный город» (Расходы на выплаты персоналу казенных учреждений)	05	05	14 0 00 00590	110	44 846,0
Расходы на обеспечение деятельности (оказание услуг) муниципальных учреждений в рамках муниципальной программы города Волгодонска «Благоустроенный город» (Иные закупки товаров, работ и услуг для обеспечения государственных (муниципальных) нужд)	05	05	14 0 00 00590	240	24 096,8
Расходы на обеспечение деятельности (оказание услуг) муниципальных учреждений в рамках муниципальной программы города Волгодонска «Благоустроенный город» (Уплата налогов, сборов и иных платежей)	05	05	14 0 00 00590	850	66,0
Расходы на обеспечение первичных мер пожарной безопасности в рамках муниципальной программы города Волгодонска «Благоустроенный город» (Иные закупки товаров, работ и услуг для обеспечения государственных (муниципальных) нужд)	05	05	14 0 00 25010	240	35,6
Реализация направления расходов в рамках муниципальной программы города Волгодонска «Благоустроенный город» (Исполнение судебных актов)	05	05	14 0 00 99990	830	883,1
Реализация направления расходов в рамках муниципальной программы города Волгодонска «Благоустроенный город» (Уплата налогов, сборов и иных платежей)	05	05	14 0 00 99990	850	14 389,8
ОХРАНА ОКРУЖАЮЩЕЙ СРЕДЫ	06	00			2 155,1
Другие вопросы в области охраны окружающей среды	06	05			2 155,1
Строительство объектов муниципальной собственности в рамках муниципальной программы города Волгодонска «Благоустроенный город» (Бюджетные инвестиции)	06	05	14 0 00 49010	410	2 155,1
ОБРАЗОВАНИЕ	07	00			1 736 446,9
Дошкольное образование	07	01			763 701,7
Расходы на обеспечение деятельности (оказание услуг) муниципальных учреждений в рамках подпрограммы «Дошкольное образование» муниципальной программы города Волгодонска «Развитие образования в городе Волгодонске» (Субсидии бюджетным учреждениям)	07	01	06 1 00 00590	610	211 975,9
Расходы на обеспечение первичных мер пожарной безопасности в рамках подпрограммы «Дошкольное образование» муниципальной программы города Волгодонска «Развитие образования в городе Волгодонске» (Субсидии бюджетным учреждениям)	07	01	06 1 00 25010	610	3 878,2
Строительство объектов муниципальной собственности в рамках подпрограммы «Дошкольное образование» муниципальной программы города Волгодонска «Развитие образования в городе Волгодонске» (Бюджетные инвестиции)	07	01	06 1 00 49010	410	2 154,3
Расходы на обеспечение государственных гарантий реализации прав на получение общедоступного и бесплатного дошкольного образования в муниципальных дошкольных образовательных организациях, включая расходы на оплату труда, приобретение учебников и учебных пособий, средств обучения, игр, игрушек (за исключением расходов на содержание зданий и оплату коммунальных услуг) в рамках подпрограммы «Дошкольное образование» муниципальной программы города Волгодонска «Развитие образования в городе Волгодонске» (Субсидии бюджетным учреждениям)	07	01	06 1 00 72020	610	452 855,3
Софинансирование расходов на строительство и реконструкцию объектов образования муниципальной собственности, включая газификацию в рамках подпрограммы «Дошкольное образование» муниципальной программы города Волгодонска «Развитие образования в городе Волгодонске» (Бюджетные инвестиции)	07	01	06 1 00 S3050	410	92 838,0
Общее образование	07	02			634 628,2
Расходы на обеспечение деятельности (оказание услуг) муниципальных учреждений в рамках подпрограммы «Общее образование» муниципальной программы города Волгодонска «Развитие образования в городе Волгодонске» (Субсидии бюджетным учреждениям)	07	02	06 2 00 00590	610	206 782,2
Расходы на обеспечение первичных мер пожарной безопасности в рамках подпрограммы «Общее образование» муниципальной программы города Волгодонска «Развитие образования в городе Волгодонске» (Субсидии бюджетным учреждениям)	07	02	06 2 00 25010	610	2 307,4
Организация и проведение мероприятий с детьми в рамках подпрограммы «Общее образование» муниципальной программы города Волгодонска «Развитие образования в городе Волгодонске» (Субсидии бюджетным учреждениям)	07	02	06 2 00 25520	610	700,4
Строительство объектов муниципальной собственности в рамках подпрограммы «Общее образование» муниципальной программы города Волгодонска «Развитие образования в городе Волгодонске» (Бюджетные инвестиции)	07	02	06 2 00 49010	410	20,0
Расходы на обеспечение государственных гарантий реализации прав на получение общедоступного и бесплатного дошкольного, начального общего, основного общего, среднего общего образования в муниципальных общеобразовательных организациях, обеспечение дополнительного образования детей в муниципальных общеобразовательных организациях, включая расходы на оплату труда, приобретение учебников и учебных пособий, средств обучения, игр, игрушек (за исключением расходов на содержание зданий и оплату коммунальных услуг) в рамках подпрограммы «Общее образование» муниципальной программы города Волгодонска «Развитие образования в городе Волгодонске» (Субсидии бюджетным учреждениям)	07	02	06 2 00 72030	610	422 631,8
Расходы на реализацию проекта «Всеобуч по плаванию» в рамках подпрограммы «Общее образование» муниципальной программы города Волгодонска «Развитие образования в городе Волгодонске» (Субсидии бюджетным учреждениям)	07	02	06 2 00 S3110	610	2 186,4
Дополнительное образование детей	07	03			257 316,5
Расходы на обеспечение деятельности (оказание услуг) муниципальных учреждений в рамках подпрограммы «Дополнительное образование в сфере культуры» муниципальной программы города Волгодонска «Развитие культуры города Волгодонска» (Субсидии бюджетным учреждениям)	07	03	01 1 00 00590	610	70 487,7
Расходы на обеспечение первичных мер пожарной безопасности в рамках подпрограммы «Дополнительное образование в сфере культуры» муниципальной программы города Волгодонска «Развитие культуры города Волгодонска» (Субсидии бюджетным учреждениям)	07	03	01 1 00 25010	610	113,8
Расходы на обеспечение деятельности (оказание услуг) муниципальных учреждений в рамках муниципальной программы города Волгодонска «Развитие физической культуры и спорта в городе Волгодонске» (Субсидии бюджетным учреждениям)	07	03	04 0 00 00590	610	62 443,6
Расходы на обеспечение первичных мер пожарной безопасности в рамках муниципальной программы города Волгодонска «Развитие физической культуры и спорта в городе Волгодонске» (Субсидии бюджетным учреждениям)	07	03	04 0 00 25010	610	340,5
Расходы на обеспечение деятельности (оказание услуг) муниципальных учреждений в рамках подпрограммы «Дополнительное образование детей» муниципальной программы города Волгодонска «Развитие образования в городе Волгодонске» (Субсидии бюджетным учреждениям)	07	03	06 3 00 00590	610	121 910,4

Наименование	Рз	ПР	ЦСР	ВР	Сумма
Расходы на обеспечение первичных мер пожарной безопасности в рамках подпрограммы «Дополнительное образование детей» муниципальной программы города Волгодонска «Развитие образования в городе Волгодонске» (Субсидии бюджетным учреждениям)	07	03	06 3 00 25010	610	1 068,6
Организация и проведение мероприятий с детьми в рамках подпрограммы «Дополнительное образование детей» муниципальной программы города Волгодонска «Развитие образования в городе Волгодонске» (Субсидии бюджетным учреждениям)	07	03	06 3 00 25520	610	951,9
Профессиональная подготовка, переподготовка и повышение квалификации	07	05			372,2
Расходы на организацию повышения квалификации в рамках муниципальной программы города Волгодонска «Развитие физической культуры и спорта в городе Волгодонске» (Иные закупки товаров, работ и услуг для обеспечения государственных (муниципальных) нужд)	07	05	04 0 00 25030	240	30,0
Расходы на организацию повышения квалификации в рамках муниципальной программы города Волгодонска «Развитие здравоохранения города Волгодонска» (Иные закупки товаров, работ и услуг для обеспечения государственных (муниципальных) нужд)	07	05	05 0 00 25030	240	33,0
Расходы на обеспечение первичных мер пожарной безопасности в рамках муниципальной программы города Волгодонска «Защита населения и территории города Волгодонска от чрезвычайных ситуаций» (Иные закупки товаров, работ и услуг для обеспечения государственных (муниципальных) нужд)	07	05	07 0 00 25010	240	3,0
Расходы на организацию повышения квалификации в рамках подпрограммы «Социальная поддержка населения» муниципальной программы города Волгодонска «Социальная поддержка граждан Волгодонска» (Иные закупки товаров, работ и услуг для обеспечения государственных (муниципальных) нужд)	07	05	08 1 00 25030	240	20,0
Расходы на организацию повышения квалификации в рамках муниципальной программы города Волгодонска «Муниципальная политика» (Иные закупки товаров, работ и услуг для обеспечения государственных (муниципальных) нужд)	07	05	09 0 00 25030	240	126,0
Расходы на организацию повышения квалификации в рамках подпрограммы «Управление муниципальными финансами» муниципальной программы города Волгодонска «Управление муниципальными финансами и муниципальным имуществом» (Иные закупки товаров, работ и услуг для обеспечения государственных (муниципальных) нужд)	07	05	10 1 00 25030	240	47,8
Расходы на организацию повышения квалификации в рамках подпрограммы в рамках подпрограммы «Управление муниципальным имуществом» муниципальной программы города Волгодонска «Управление муниципальными финансами и муниципальным имуществом» (Иные закупки товаров, работ и услуг для обеспечения государственных (муниципальных) нужд)	07	05	10 2 00 25030	240	50,0
Расходы на обеспечение деятельности (оказание услуг) муниципальных учреждений в рамках муниципальной программы города Волгодонска «Благоустроенный город» (Иные закупки товаров, работ и услуг для обеспечения государственных (муниципальных) нужд)	07	05	14 0 00 00590	240	14,3
Расходы на обеспечение первичных мер пожарной безопасности в рамках муниципальной программы города Волгодонска «Благоустроенный город» (Иные закупки товаров, работ и услуг для обеспечения государственных (муниципальных) нужд)	07	05	14 0 00 25010	240	4,5
Расходы на обеспечение функций органов местного самоуправления и отраслевых (функциональных) органов Администрации города Волгодонска в рамках обеспечения деятельности Администрации города Волгодонска (Иные закупки товаров, работ и услуг для обеспечения государственных (муниципальных) нужд)	07	05	88 0 00 00190	240	1,6
Расходы на организацию повышения квалификации в рамках обеспечения деятельности Волгодонской городской Думы (Иные закупки товаров, работ и услуг для обеспечения государственных (муниципальных) нужд)	07	05	89 3 00 25030	240	30,0
Расходы на организацию повышения квалификации в рамках обеспечения деятельности Контрольно - счётной палаты города Волгодонска (Иные закупки товаров, работ и услуг для обеспечения государственных (муниципальных) нужд)	07	05	90 2 00 25030	240	12,0
Молодежная политика	07	07			30 864,4
Расходы на организацию и проведение мероприятий, направленных на формирование целостной системы поддержки молодежи в рамках муниципальной программы города Волгодонска «Молодежь Волгодонска» (Иные закупки товаров, работ и услуг для обеспечения государственных (муниципальных) нужд)	07	07	02 0 00 25220	240	652,0
Расходы на организацию и проведение мероприятий, направленных на формирование целостной системы поддержки молодежи в рамках муниципальной программы города Волгодонска «Молодежь Волгодонска» (Премии и гранты)	07	07	02 0 00 25220	350	108,5
Расходы на организационно - методическое и информационно - аналитическое обеспечение реализации муниципальной программы в рамках муниципальной программы города Волгодонска «Молодежь Волгодонска» (Иные закупки товаров, работ и услуг для обеспечения государственных (муниципальных) нужд)	07	07	02 0 00 25230	240	239,5
Организация и проведение мероприятий с детьми в рамках подпрограммы «Общее образование» муниципальной программы города Волгодонска «Развитие образования в городе Волгодонске» (Субсидии бюджетным учреждениям)	07	07	06 2 00 25520	610	40,0
Расходы на организацию отдыха детей в каникулярное время в рамках подпрограммы «Общее образование» муниципальной программы города Волгодонска «Развитие образования в городе Волгодонске» (Субсидии бюджетным учреждениям)	07	07	06 2 00 S3130	610	7 896,5
Расходы на организацию и обеспечение отдыха и оздоровления детей в рамках подпрограммы «Социальная поддержка населения» муниципальной программы города Волгодонска «Социальная поддержка граждан Волгодонска» (Иные закупки товаров, работ и услуг для обеспечения государственных (муниципальных) нужд)	07	07	08 1 00 25110	240	0,3
Расходы на организацию и обеспечение отдыха и оздоровления детей в рамках подпрограммы «Социальная поддержка населения» муниципальной программы города Волгодонска «Социальная поддержка граждан Волгодонска» (Социальные выплаты гражданам, кроме публичных нормативных социальных выплат)	07	07	08 1 00 25110	320	24,7
Расходы на осуществление полномочий по организации и обеспечению отдыха и оздоровления детей, за исключением детей-сирот, детей, оставшихся без попечения родителей, детей, находящихся в социально опасном положении, и одаренных детей, проживающих в малоимущих семьях в рамках подпрограммы «Социальная поддержка населения» муниципальной программы города Волгодонска «Социальная поддержка граждан Волгодонска» (Иные закупки товаров, работ и услуг для обеспечения государственных (муниципальных) нужд)	07	07	08 1 00 72200	240	53,9
Расходы на осуществление полномочий по организации и обеспечению отдыха и оздоровления детей, за исключением детей-сирот, детей, оставшихся без попечения родителей, детей, находящихся в социально опасном положении, и одаренных детей, проживающих в малоимущих семьях в рамках подпрограммы «Социальная поддержка населения» муниципальной программы города Волгодонска «Социальная поддержка граждан Волгодонска» (Социальные выплаты гражданам, кроме публичных нормативных социальных выплат)	07	07	08 1 00 72200	320	21 849,0
Другие вопросы в области образования	07	09			49 563,9
Реализация направления расходов в рамках подпрограммы «Дошкольное образование» муниципальной программы города Волгодонска «Развитие образования в городе Волгодонске» (Субсидии бюджетным учреждениям)	07	09	06 1 00 99990	610	43,0
Реализация направления расходов в рамках подпрограммы «Общее образование» муниципальной программы города Волгодонска «Развитие образования в городе Волгодонске» (Субсидии бюджетным учреждениям)	07	09	06 2 00 99990	610	83,0
Расходы на обеспечение деятельности (оказание услуг) муниципальных учреждений в рамках подпрограммы «Дополнительное образование детей» муниципальной программы города Волгодонска «Развитие образования в городе Волгодонске» (Субсидии бюджетным учреждениям)	07	09	06 3 00 00590	610	10 944,9
Расходы на обеспечение первичных мер пожарной безопасности в рамках подпрограммы «Дополнительное образование детей» муниципальной программы города Волгодонска «Развитие образования в городе Волгодонске» (Субсидии бюджетным учреждениям)	07	09	06 3 00 25010	610	53,2
Реализация направления расходов в рамках подпрограммы «Дополнительное образование детей» муниципальной программы города Волгодонска «Развитие образования в городе Волгодонске» (Субсидии бюджетным учреждениям)	07	09	06 3 00 99990	610	1 639,3
Расходы на выплаты по оплате труда работников органов местного самоуправления и отраслевых (функциональных) органов Администрации города Волгодонска в рамках подпрограммы «Охрана семьи и детства, другие вопросы в сфере образования» муниципальной программы города Волгодонска «Развитие образования в городе Волгодонске» (Расходы на выплаты персоналу государственных (муниципальных) органов)	07	09	06 4 00 00110	120	11 154,7
Расходы на обеспечение функций органов местного самоуправления и отраслевых (функциональных) органов Администрации города Волгодонска в рамках подпрограммы «Охрана семьи и детства, другие вопросы в сфере образования» муниципальной программы города Волгодонска «Развитие образования в городе Волгодонске» (Расходы на выплаты персоналу государственных (муниципальных) органов)	07	09	06 4 00 00190	120	33,4
Расходы на обеспечение функций органов местного самоуправления и отраслевых (функциональных) органов Администрации города Волгодонска в рамках подпрограммы «Охрана семьи и детства, другие вопросы в сфере образования» муниципальной программы города Волгодонска «Развитие образования в городе Волгодонске» (Иные закупки товаров, работ и услуг для обеспечения государственных (муниципальных) нужд)	07	09	06 4 00 00190	240	1 302,7
Расходы на обеспечение деятельности (оказание услуг) муниципальных учреждений в рамках подпрограммы «Охрана семьи и детства, другие вопросы в сфере образования» муниципальной программы города Волгодонска «Развитие образования в городе Волгодонске» (Субсидии бюджетным учреждениям)	07	09	06 4 00 00590	610	4 819,7
Расходы на обеспечение первичных мер пожарной безопасности в рамках подпрограммы «Охрана семьи и детства, другие вопросы в сфере образования» муниципальной программы города Волгодонска «Развитие образования в городе Волгодонске» (Иные закупки товаров, работ и услуг для обеспечения государственных (муниципальных) нужд)	07	09	06 4 00 25010	240	62,0
Расходы на обеспечение первичных мер пожарной безопасности в рамках подпрограммы «Охрана семьи и детства, другие вопросы в сфере образования» муниципальной программы города Волгодонска «Развитие образования в городе Волгодонске» (Субсидии бюджетным учреждениям)	07	09	06 4 00 25010	610	12,6
Расходы на организацию повышения квалификации в рамках подпрограммы «Охрана семьи и детства, другие вопросы в сфере образования» муниципальной программы города Волгодонска «Развитие образования в городе Волгодонске» (Иные закупки товаров, работ и услуг для обеспечения государственных (муниципальных) нужд)	07	09	06 4 00 25030	240	43,9
Расходы на информационное, программное и материально - техническое обеспечение в рамках подпрограммы «Охрана семьи и детства, другие вопросы в сфере образования» муниципальной программы города Волгодонска «Развитие образования в городе Волгодонске» (Иные закупки товаров, работ и услуг для обеспечения государственных (муниципальных) нужд)	07	09	06 4 00 25040	240	1 289,4
Расходы на содержание групп (службы) по централизованному обслуживанию муниципальных учреждений в рамках подпрограммы «Охрана семьи и детства, другие вопросы в сфере образования» муниципальной программы города Волгодонска «Развитие образования в городе Волгодонске» (Расходы на выплаты персоналу государственных (муниципальных) органов)	07	09	06 4 00 25090	120	12 468,1
Расходы на содержание групп (службы) по централизованному обслуживанию муниципальных учреждений в рамках подпрограммы «Охрана семьи и детства, другие вопросы в сфере образования» муниципальной программы города Волгодонска «Развитие образования в городе Волгодонске» (Иные закупки товаров, работ и услуг для обеспечения государственных (муниципальных) нужд)	07	09	06 4 00 25090	240	487,3
Расходы на осуществление полномочий по организации и осуществлению деятельности по опеке и попечительству в соответствии со статьей 6 Областного закона от 26 декабря 2007 года № 830-ЗС «Об организации опеки и попечительства в Ростовской области» в рамках подпрограммы «Охрана семьи и детства, другие вопросы в сфере образования» муниципальной программы города Волгодонска «Развитие образования в городе Волгодонске» (Расходы на выплаты персоналу государственных (муниципальных) органов)	07	09	06 4 00 72040	120	4 482,9
Расходы на осуществление полномочий по организации и осуществлению деятельности по опеке и попечительству в соответствии со статьей 6 Областного закона от 26 декабря 2007 года № 830-ЗС «Об организации опеки и попечительства в Ростовской области» в рамках подпрограммы «Охрана семьи и детства, другие вопросы в сфере образования» муниципальной программы города Волгодонска «Развитие образования в городе Волгодонске» (Иные закупки товаров, работ и услуг для обеспечения государственных (муниципальных) нужд)	07	09	06 4 00 72040	240	381,9
Реализация направления расходов в рамках подпрограммы «Охрана семьи и детства, другие вопросы в сфере образования» муниципальной программы города Волгодонска «Развитие образования в городе Волгодонске» (Иные закупки товаров, работ и услуг для обеспечения государственных (муниципальных) нужд)	07	09	06 4 00 99990	240	256,6
Реализация направления расходов в рамках подпрограммы «Охрана семьи и детства, другие вопросы в сфере образования» муниципальной программы города Волгодонска «Развитие образования в городе Волгодонске» (Уплата налогов, сборов и иных платежей)	07	09	06 4 00 99990	850	5,3
КУЛЬТУРА, КИНЕМАТОГРАФИЯ	08	00			125 180,9
Культура	08	01			115 915,6
Мероприятия по организации и проведению культурно - массовых и других мероприятий в рамках подпрограммы «Дополнительное образование в сфере культуры» муниципальной программы города Волгодонска «Развитие культуры города Волгодонска» (Субсидии бюджетным учреждениям)	08	01	01 1 00 25020	610	245,0
Расходы на обеспечение деятельности (оказание услуг) муниципальных учреждений в рамках подпрограммы «Библиотечное обслуживание» муниципальной программы города Волгодонска «Развитие культуры города Волгодонска» (Субсидии бюджетным учреждениям)	08	01	01 2 00 00590	610	34 084,4
Расходы на обеспечение первичных мер пожарной безопасности в рамках подпрограммы «Библиотечное обслуживание» муниципальной программы города Волгодонска «Развитие культуры города Волгодонска» (Субсидии бюджетным учреждениям)	08	01	01 2 00 25010	610	122,4
Расходы на поддержку отрасли культуры (Комплектование книжных фондов муниципальных общедоступных библиотек и государственных центральных библиотек субъектов Российской Федерации) в рамках подпрограммы «Библиотечное обслуживание» муниципальной программы города Волгодонска «Развитие культуры города Волгодонска» (Субсидии бюджетным учреждениям)	08	01	01 2 00 L5192	610	226,2

Наименование	Рз	ПР	ЦСР	ВР	Сумма
Расходы на софинансирование повышения заработной платы работникам муниципальных учреждений культуры в рамках подпрограммы «Библиотечное обслуживание» муниципальной программы города Волгодонска «Развитие культуры города Волгодонска» (Субсидии бюджетным учреждениям)	08	01	01 2 00 S3850	610	2 397,2
Расходы на комплектование книжных фондов библиотек муниципальных образований в рамках подпрограммы «Библиотечное обслуживание» муниципальной программы города Волгодонска «Развитие культуры города Волгодонска» (Субсидии бюджетным учреждениям)	08	01	01 2 00 S4180	610	1 322,0
Расходы на обеспечение деятельности (оказание услуг) муниципальных учреждений в рамках подпрограммы «Организация досуга» муниципальной программы города Волгодонска «Развитие культуры города Волгодонска» (Субсидии бюджетным учреждениям)	08	01	01 3 00 00590	610	15 859,3
Расходы на обеспечение деятельности (оказание услуг) муниципальных учреждений в рамках подпрограммы «Организация досуга» муниципальной программы города Волгодонска «Развитие культуры города Волгодонска» (Субсидии автономным учреждениям)	08	01	01 3 00 00590	620	51 495,1
Расходы на обеспечение первичных мер пожарной безопасности в рамках подпрограммы «Организация досуга» муниципальной программы города Волгодонска «Развитие культуры города Волгодонска» (Субсидии бюджетным учреждениям)	08	01	01 3 00 25010	610	166,4
Расходы на обеспечение первичных мер пожарной безопасности в рамках подпрограммы «Организация досуга» муниципальной программы города Волгодонска «Развитие культуры города Волгодонска» (Субсидии автономным учреждениям)	08	01	01 3 00 25010	620	250,6
Мероприятия по организации и проведению культурно - массовых и других мероприятий в рамках подпрограммы «Организация досуга» муниципальной программы города Волгодонска «Развитие культуры города Волгодонска» (Субсидии бюджетным учреждениям)	08	01	01 3 00 25020	610	288,0
Мероприятия по организации и проведению культурно - массовых и других мероприятий в рамках подпрограммы «Организация досуга» муниципальной программы города Волгодонска «Развитие культуры города Волгодонска» (Субсидии автономным учреждениям)	08	01	01 3 00 25020	620	3 667,0
Расходы на софинансирование повышения заработной платы работникам муниципальных учреждений культуры в рамках подпрограммы «Организация досуга» муниципальной программы города Волгодонска «Развитие культуры города Волгодонска» (Субсидии бюджетным учреждениям)	08	01	01 3 00 S3850	610	1 280,9
Расходы на софинансирование повышения заработной платы работникам муниципальных учреждений культуры в рамках подпрограммы «Организация досуга» муниципальной программы города Волгодонска «Развитие культуры города Волгодонска» (Субсидии автономным учреждениям)	08	01	01 3 00 S3850	620	4 511,1
Другие вопросы в области культуры, кинематографии	08	04			9 265,3
Расходы на выплаты по оплате труда работников органов местного самоуправления и отраслевых (функциональных) органов Администрации города Волгодонска в рамках подпрограммы «Обеспечение реализации муниципальной программы» муниципальной программы города Волгодонска «Развитие культуры города Волгодонска» (Расходы на выплаты персоналу государственных (муниципальных) органов)	08	04	01 4 00 00110	120	5 068,2
Расходы на обеспечение функций органов местного самоуправления и отраслевых (функциональных) органов Администрации города Волгодонска в рамках подпрограммы «Обеспечение реализации муниципальной программы» муниципальной программы города Волгодонска «Развитие культуры города Волгодонска» (Расходы на выплаты персоналу государственных (муниципальных) органов)	08	04	01 4 00 00190	120	21,9
Расходы на обеспечение функций органов местного самоуправления и отраслевых (функциональных) органов Администрации города Волгодонска в рамках подпрограммы «Обеспечение реализации муниципальной программы» муниципальной программы города Волгодонска «Развитие культуры города Волгодонска» (Иные закупки товаров, работ и услуг для обеспечения государственных (муниципальных) нужд)	08	04	01 4 00 00190	240	483,0
Расходы на обеспечение первичных мер пожарной безопасности в рамках подпрограммы «Обеспечение реализации муниципальной программы» муниципальной программы города Волгодонска «Развитие культуры города Волгодонска» (Иные закупки товаров, работ и услуг для обеспечения государственных (муниципальных) нужд)	08	04	01 4 00 25010	240	17,0
Расходы на информационное, программное и материально - техническое обеспечение в рамках подпрограммы «Обеспечение реализации муниципальной программы» муниципальной программы города Волгодонска «Развитие культуры города Волгодонска» (Иные закупки товаров, работ и услуг для обеспечения государственных (муниципальных) нужд)	08	04	01 4 00 25040	240	240,4
Расходы на содержание групп (службы) по централизованному обслуживанию муниципальных учреждений в рамках подпрограммы «Обеспечение реализации муниципальной программы» муниципальной программы города Волгодонска «Развитие культуры города Волгодонска» (Расходы на выплаты персоналу государственных (муниципальных) органов)	08	04	01 4 00 25090	120	3 322,7
Расходы на содержание групп (службы) по централизованному обслуживанию муниципальных учреждений в рамках подпрограммы «Обеспечение реализации муниципальной программы» муниципальной программы города Волгодонска «Развитие культуры города Волгодонска» (Иные закупки товаров, работ и услуг для обеспечения государственных (муниципальных) нужд)	08	04	01 4 00 25090	240	112,1
ЗДРАВООХРАНЕНИЕ	09	00			87 509,0
Стационарная медицинская помощь	09	01			72 075,7
Расходы на обеспечение деятельности (оказание услуг) муниципальных учреждений в рамках муниципальной программы города Волгодонска «Развитие здравоохранения города Волгодонска» (Субсидии бюджетным учреждениям)	09	01	05 0 00 00590	610	3 944,6
Расходы на создание условий для привлечения в муниципальные учреждения здравоохранения города врачей - специалистов в рамках муниципальной программы города Волгодонска «Развитие здравоохранения города Волгодонска» (Субсидии бюджетным учреждениям)	09	01	05 0 00 25180	610	3 652,9
Расходы на повышение квалификации работников муниципальных учреждений здравоохранения в рамках муниципальной программы города Волгодонска «Развитие здравоохранения города Волгодонска» (Субсидии бюджетным учреждениям)	09	01	05 0 00 25380	610	867,7
Расходы на осуществление полномочий по организации оказания жителям Ростовской области первичной медико-санитарной помощи, специализированной, в том числе высокотехнологичной, медицинской помощи, скорой, в том числе скорой специализированной, медицинской помощи и паллиативной медицинской помощи, проведения медицинских экспертиз, медицинских осмотров и медицинских освидетельствований в рамках реализации территориальной программы государственных гарантий бесплатного оказания гражданам медицинской помощи (за исключением медицинской помощи, оказываемой в медицинских организациях, подведомственных органу исполнительной власти Ростовской области в сфере охраны здоровья) в рамках муниципальной программы города Волгодонска «Развитие здравоохранения города Волгодонска» (Субсидии бюджетным учреждениям)	09	01	05 0 00 72430	610	9 760,0
Расходы на проведение капитального ремонта муниципальных учреждений здравоохранения в рамках муниципальной программы города Волгодонска «Развитие здравоохранения города Волгодонска» (Субсидии бюджетным учреждениям)	09	01	05 0 00 S3010	610	53 850,5

Наименование	Рз	ПР	ЦСР	ВР	Сумма
Амбулаторная помощь	09	02			3 615,5
Расходы на обеспечение деятельности (оказание услуг) муниципальных учреждений в рамках муниципальной программы города Волгодонска «Развитие здравоохранения города Волгодонска» (Субсидии бюджетным учреждениям)	09	02	05 0 00 00590	610	2 224,6
Расходы на создание условий для привлечения в муниципальные учреждения здравоохранения города врачей - специалистов в рамках муниципальной программы города Волгодонска «Развитие здравоохранения города Волгодонска» (Субсидии бюджетным учреждениям)	09	02	05 0 00 25180	610	333,4
Расходы на повышение квалификации работников муниципальных учреждений здравоохранения в рамках муниципальной программы города Волгодонска «Развитие здравоохранения города Волгодонска» (Субсидии бюджетным учреждениям)	09	02	05 0 00 25380	610	200,0
Расходы на осуществление полномочий по организации оказания жителям Ростовской области первичной медико-санитарной помощи, специализированной, в том числе высокотехнологичной, медицинской помощи, скорой, в том числе скорой специализированной, медицинской помощи и паллиативной медицинской помощи, проведения медицинских экспертиз, медицинских осмотров и медицинских освидетельствований в рамках реализации территориальной программы государственных гарантий бесплатного оказания гражданам медицинской помощи (за исключением медицинской помощи, оказываемой в медицинских организациях, подведомственных органу исполнительной власти Ростовской области в сфере охраны здоровья) в рамках муниципальной программы города Волгодонска «Развитие здравоохранения города Волгодонска» (Субсидии бюджетным учреждениям)	09	02	05 0 00 72430	610	857,5
Другие вопросы в области здравоохранения	09	09			11 817,8
Расходы на выплаты по оплате труда работников органов местного самоуправления и отраслевых (функциональных) органов Администрации города Волгодонска в рамках муниципальной программы города Волгодонска «Развитие здравоохранения города Волгодонска» (Расходы на выплаты персоналу государственных (муниципальных) органов)	09	09	05 0 00 00110	120	6 811,8
Расходы на обеспечение функций органов местного самоуправления и отраслевых (функциональных) органов Администрации города Волгодонска в рамках муниципальной программы города Волгодонска «Развитие здравоохранения города Волгодонска» (Расходы на выплаты персоналу государственных (муниципальных) органов)	09	09	05 0 00 00190	120	22,4
Расходы на обеспечение функций органов местного самоуправления и отраслевых (функциональных) органов Администрации города Волгодонска в рамках муниципальной программы города Волгодонска «Развитие здравоохранения города Волгодонска» (Иные закупки товаров, работ и услуг для обеспечения государственных (муниципальных) нужд)	09	09	05 0 00 00190	240	376,7
Расходы на обеспечение первичных мер пожарной безопасности в рамках муниципальной программы города Волгодонска «Развитие здравоохранения города Волгодонска» (Иные закупки товаров, работ и услуг для обеспечения государственных (муниципальных) нужд)	09	09	05 0 00 25010	240	6,0
Расходы на организацию повышения квалификации в рамках муниципальной программы города Волгодонска «Развитие здравоохранения города Волгодонска» (Расходы на выплаты персоналу государственных (муниципальных) органов)	09	09	05 0 00 25030	120	23,9
Расходы на информационное, программное и материально - техническое обеспечение в рамках муниципальной программы города Волгодонска «Развитие здравоохранения города Волгодонска» (Иные закупки товаров, работ и услуг для обеспечения государственных (муниципальных) нужд)	09	09	05 0 00 25040	240	728,9
Расходы на содержание групп (службы) по централизованному обслуживанию муниципальных учреждений в рамках муниципальной программы города Волгодонска «Развитие здравоохранения города Волгодонска» (Расходы на выплаты персоналу государственных (муниципальных) органов)	09	09	05 0 00 25090	120	3 694,6
Расходы на содержание групп (службы) по централизованному обслуживанию муниципальных учреждений в рамках муниципальной программы города Волгодонска «Развитие здравоохранения города Волгодонска» (Иные закупки товаров, работ и услуг для обеспечения государственных (муниципальных) нужд)	09	09	05 0 00 25090	240	153,3
Реализация направления расходов в рамках муниципальной программы города Волгодонска «Развитие здравоохранения города Волгодонска» (Уплата налогов, сборов и иных платежей)	09	09	05 0 00 99990	850	0,2
СОЦИАЛЬНАЯ ПОЛИТИКА	10	00			1 081 329,2
Пенсионное обеспечение	10	01			10 916,8
Обеспечение мер социальной поддержки гражданам в форме предоставления доплаты к пенсии почетным гражданам города Волгодонска в рамках подпрограммы «Социальная поддержка населения» муниципальной программы города Волгодонска «Социальная поддержка граждан Волгодонска» (Иные закупки товаров, работ и услуг для обеспечения государственных (муниципальных) нужд)	10	01	08 1 00 12020	240	2,9
Обеспечение мер социальной поддержки гражданам в форме предоставления доплаты к пенсии почетным гражданам города Волгодонска в рамках подпрограммы «Социальная поддержка населения» муниципальной программы города Волгодонска «Социальная поддержка граждан Волгодонска» (Публичные нормативные социальные выплаты гражданам)	10	01	08 1 00 12020	310	300,0
Ежемесячная доплата к государственной пенсии депутатам Волгодонской городской Думы в рамках подпрограммы «Социальная поддержка населения» муниципальной программы города Волгодонска «Социальная поддержка граждан Волгодонска» (Социальные выплаты гражданам, кроме публичных нормативных социальных выплат)	10	01	08 1 00 12040	320	72,0
Расходы на выплату пенсий за выслугу лет муниципальным служащим города в рамках подпрограммы «Социальная поддержка населения» муниципальной программы города Волгодонска «Социальная поддержка граждан Волгодонска» (Иные закупки товаров, работ и услуг для обеспечения государственных (муниципальных) нужд)	10	01	08 1 00 12070	240	101,3
Расходы на выплату пенсий за выслугу лет муниципальным служащим города в рамках подпрограммы «Социальная поддержка населения» муниципальной программы города Волгодонска «Социальная поддержка граждан Волгодонска» (Социальные выплаты гражданам, кроме публичных нормативных социальных выплат)	10	01	08 1 00 12070	320	10 440,6
Социальное обслуживание населения	10	02			94 536,2
Расходы на обеспечение деятельности (оказание услуг) муниципальных учреждений в рамках подпрограммы «Социальное обслуживание населения» муниципальной программы города Волгодонска «Социальная поддержка граждан Волгодонска» (Субсидии бюджетным учреждениям)	10	02	08 2 00 00590	610	2 239,4
Расходы на обеспечение первичных мер пожарной безопасности в рамках подпрограммы «Социальное обслуживание населения» муниципальной программы города Волгодонска «Социальная поддержка граждан Волгодонска» (Субсидии бюджетным учреждениям)	10	02	08 2 00 25010	610	187,2
Расходы на организацию и проведение конкурсов, конкурсов профессионального мастерства в рамках подпрограммы «Социальное обслуживание населения» муниципальной программы города Волгодонска «Социальная поддержка граждан Волгодонска» (Субсидии бюджетным учреждениям)	10	02	08 2 00 25060	610	100,0

Наименование	Рз	ПР	ЦСР	ВР	Сумма
Расходы на осуществление государственных полномочий в сфере социального обслуживания, предусмотренных пунктами 2, 3, 4 и 5 части 1 статьи 6 Областного закона от 3 сентября 2014 года № 222-ЗС «О социальном обслуживании граждан в Ростовской области» в рамках подпрограммы «Социальное обслуживание населения» муниципальной программы города Волгодонска «Социальная поддержка граждан Волгодонска» (Субсидии бюджетным учреждениям)	10	02	08 2 00 72260	610	91 059,6
Расходы на обеспечение доступности к объектам социальной инфраструктуры граждан с ограниченными физическими возможностями в рамках подпрограммы «Доступная среда» муниципальной программы города Волгодонска «Социальная поддержка граждан Волгодонска» (Субсидии бюджетным учреждениям)	10	02	08 3 00 25130	610	950,0
Социальное обеспечение населения	10	03			717 197,1
Расходы на организацию и проведение мероприятий «Забота» по предоставлению дополнительных мер социальной поддержки гражданам города, находящимся в трудной жизненной ситуации в рамках подпрограммы «Социальная поддержка населения» муниципальной программы города Волгодонска «Социальная поддержка граждан Волгодонска» (Иные закупки товаров, работ и услуг для обеспечения государственных (муниципальных) нужд)	10	03	08 1 00 25120	240	1 183,0
Расходы на организацию и проведение мероприятий «Забота» по предоставлению дополнительных мер социальной поддержки гражданам города, находящимся в трудной жизненной ситуации в рамках подпрограммы «Социальная поддержка населения» муниципальной программы города Волгодонска «Социальная поддержка граждан Волгодонска» (Социальные выплаты гражданам, кроме публичных нормативных социальных выплат)	10	03	08 1 00 25120	320	3 266,9
Расходы на организацию и проведение мероприятий «Забота» по предоставлению дополнительных мер социальной поддержки гражданам города, находящимся в трудной жизненной ситуации в рамках подпрограммы «Социальная поддержка населения» муниципальной программы города Волгодонска «Социальная поддержка граждан Волгодонска» (Субсидии бюджетным учреждениям)	10	03	08 1 00 25120	610	258,1
Расходы на предоставление льготного проезда отдельным категориям граждан, определенным органами местного самоуправления города Волгодонска в рамках подпрограммы «Социальная поддержка населения» муниципальной программы города Волгодонска «Социальная поддержка граждан Волгодонска» (Социальные выплаты гражданам, кроме публичных нормативных социальных выплат)	10	03	08 1 00 25330	320	4 000,0
Расходы на осуществление переданных полномочий Российской Федерации по предоставлению отдельных мер социальной поддержки граждан, подвергшихся воздействию радиации в рамках подпрограммы «Социальная поддержка населения» муниципальной программы города Волгодонска «Социальная поддержка граждан Волгодонска» (Иные закупки товаров, работ и услуг для обеспечения государственных (муниципальных) нужд)	10	03	08 1 00 51370	240	102,8
Расходы на осуществление переданных полномочий Российской Федерации по предоставлению отдельных мер социальной поддержки граждан, подвергшихся воздействию радиации в рамках подпрограммы «Социальная поддержка населения» муниципальной программы города Волгодонска «Социальная поддержка граждан Волгодонска» (Социальные выплаты гражданам, кроме публичных нормативных социальных выплат)	10	03	08 1 00 51370	320	10 590,6
Расходы на осуществление переданного полномочия Российской Федерации по осуществлению ежегодной денежной выплаты лицам, награжденным нагрудным знаком «Почетный донор России» в рамках подпрограммы «Социальная поддержка населения» муниципальной программы города Волгодонска «Социальная поддержка граждан Волгодонска» (Иные закупки товаров, работ и услуг для обеспечения государственных (муниципальных) нужд)	10	03	08 1 00 52200	240	89,6
Расходы на осуществление переданного полномочия Российской Федерации по осуществлению ежегодной денежной выплаты лицам, награжденным нагрудным знаком «Почетный донор России» в рамках подпрограммы «Социальная поддержка населения» муниципальной программы города Волгодонска «Социальная поддержка граждан Волгодонска» (Социальные выплаты гражданам, кроме публичных нормативных социальных выплат)	10	03	08 1 00 52200	320	9 237,8
Расходы на оплату жилищно-коммунальных услуг отдельным категориям граждан в рамках подпрограммы «Социальная поддержка населения» муниципальной программы города Волгодонска «Социальная поддержка граждан Волгодонска» (Иные закупки товаров, работ и услуг для обеспечения государственных (муниципальных) нужд)	10	03	08 1 00 52500	240	1 163,6
Расходы на оплату жилищно-коммунальных услуг отдельным категориям граждан в рамках подпрограммы «Социальная поддержка населения» муниципальной программы города Волгодонска «Социальная поддержка граждан Волгодонска» (Социальные выплаты гражданам, кроме публичных нормативных социальных выплат)	10	03	08 1 00 52500	320	115 183,0
Расходы на осуществление полномочий по предоставлению мер социальной поддержки ветеранов труда и граждан, приравненных к ним, в том числе по организации приема и оформления документов, необходимых для присвоения звания «Ветеран труда», за исключением проезда на железнодорожном и водном транспорте пригородного сообщения и на автомобильном транспорте пригородного межмуниципального и междугородного внутриобластного сообщений в рамках подпрограммы «Социальная поддержка населения» муниципальной программы города Волгодонска «Социальная поддержка граждан Волгодонска» (Иные закупки товаров, работ и услуг для обеспечения государственных (муниципальных) нужд)	10	03	08 1 00 72050	240	1 805,5
Расходы на осуществление полномочий по предоставлению мер социальной поддержки ветеранов труда и граждан, приравненных к ним, в том числе по организации приема и оформления документов, необходимых для присвоения звания «Ветеран труда», за исключением проезда на железнодорожном и водном транспорте пригородного сообщения и на автомобильном транспорте пригородного межмуниципального и междугородного внутриобластного сообщений в рамках подпрограммы «Социальная поддержка населения» муниципальной программы города Волгодонска «Социальная поддержка граждан Волгодонска» (Социальные выплаты гражданам, кроме публичных нормативных социальных выплат)	10	03	08 1 00 72050	320	198 962,9
Расходы на осуществление полномочий по предоставлению мер социальной поддержки тружеников тыла, за исключением проезда на железнодорожном и водном транспорте пригородного сообщения и на автомобильном транспорте пригородного межмуниципального и междугородного внутриобластного сообщений в рамках подпрограммы «Социальная поддержка населения» муниципальной программы города Волгодонска «Социальная поддержка граждан Волгодонска» (Социальные выплаты гражданам, кроме публичных нормативных социальных выплат)	10	03	08 1 00 72060	320	1 336,6
Расходы на осуществление полномочий по предоставлению мер социальной поддержки реабилитированных лиц, лиц, признанных пострадавшими от политических репрессий, и членов их семей, за исключением проезда на пригородном железнодорожном, водном транспорте и автомобильном транспорте пригородного межмуниципального сообщения в рамках подпрограммы «Социальная поддержка населения» муниципальной программы города Волгодонска «Социальная поддержка граждан Волгодонска» (Иные закупки товаров, работ и услуг для обеспечения государственных (муниципальных) нужд)	10	03	08 1 00 72070	240	64,0
Расходы на осуществление полномочий по предоставлению мер социальной поддержки реабилитированных лиц, лиц, признанных пострадавшими от политических репрессий, и членов их семей, за исключением проезда на пригородном железнодорожном, водном транспорте и автомобильном транспорте пригородного межмуниципального сообщения в рамках подпрограммы «Социальная поддержка населения» муниципальной программы города Волгодонска «Социальная поддержка граждан Волгодонска» (Социальные выплаты гражданам, кроме публичных нормативных социальных выплат)	10	03	08 1 00 72070	320	6 734,3
Расходы на осуществление полномочий по предоставлению мер социальной поддержки ветеранов труда Ростовской области, в том числе по организации приема и оформления документов, необходимых для присвоения звания «Ветеран труда Ростовской области», за исключением проезда на железнодорожном и водном транспорте пригородного сообщения и на автомобильном транспорте пригородного межмуниципального и междугородного внутриобластного сообщений в рамках подпрограммы «Социальная поддержка населения» муниципальной программы города Волгодонска «Социальная поддержка граждан Волгодонска» (Иные закупки товаров, работ и услуг для обеспечения государственных (муниципальных) нужд)	10	03	08 1 00 72080	240	533,4
Расходы на осуществление полномочий по предоставлению мер социальной поддержки ветеранов труда Ростовской области, в том числе по организации приема и оформления документов, необходимых для присвоения звания «Ветеран труда Ростовской области», за исключением проезда на железнодорожном и водном транспорте пригородного сообщения и на автомобильном транспорте пригородного межмуниципального и междугородного внутриобластного сообщений в рамках подпрограммы «Социальная поддержка населения» муниципальной программы города Волгодонска «Социальная поддержка граждан Волгодонска» (Социальные выплаты гражданам, кроме публичных нормативных социальных выплат)	10	03	08 1 00 72080	320	67 535,0
Расходы на осуществление полномочий по предоставлению гражданам в целях оказания социальной поддержки субсидий на оплату жилых помещений и коммунальных услуг в рамках подпрограммы «Социальная поддержка населения» муниципальной программы города Волгодонска «Социальная поддержка граждан Волгодонска» (Иные закупки товаров, работ и услуг для обеспечения государственных (муниципальных) нужд)	10	03	08 1 00 72100	240	1 755,4
Расходы на осуществление полномочий по предоставлению гражданам в целях оказания социальной поддержки субсидий на оплату жилых помещений и коммунальных услуг в рамках подпрограммы «Социальная поддержка населения» муниципальной программы города Волгодонска «Социальная поддержка граждан Волгодонска» (Социальные выплаты гражданам, кроме публичных нормативных социальных выплат)	10	03	08 1 00 72100	320	180 967,5
Расходы на осуществление полномочий по предоставлению материальной и иной помощи для погребения в рамках подпрограммы «Социальная поддержка населения» муниципальной программы города Волгодонска «Социальная поддержка граждан Волгодонска» (Иные закупки товаров, работ и услуг для обеспечения государственных (муниципальных) нужд)	10	03	08 1 00 72120	240	11,7
Расходы на осуществление полномочий по предоставлению материальной и иной помощи для погребения в рамках подпрограммы «Социальная поддержка населения» муниципальной программы города Волгодонска «Социальная поддержка граждан Волгодонска» (Социальные выплаты гражданам, кроме публичных нормативных социальных выплат)	10	03	08 1 00 72120	320	1 403,9
Расходы на осуществление полномочий по предоставлению мер социальной поддержки детей из многодетных семей в рамках подпрограммы «Социальная поддержка населения» муниципальной программы города Волгодонска «Социальная поддержка граждан Волгодонска» (Иные закупки товаров, работ и услуг для обеспечения государственных (муниципальных) нужд)	10	03	08 1 00 72150	240	169,2
Расходы на осуществление полномочий по предоставлению мер социальной поддержки детей из многодетных семей в рамках подпрограммы «Социальная поддержка населения» муниципальной программы города Волгодонска «Социальная поддержка граждан Волгодонска» (Социальные выплаты гражданам, кроме публичных нормативных социальных выплат)	10	03	08 1 00 72150	320	17 428,8
Расходы на осуществление полномочий по предоставлению мер социальной поддержки детей первого-второго года жизни из малоимущих семей в рамках подпрограммы «Социальная поддержка населения» муниципальной программы города Волгодонска «Социальная поддержка граждан Волгодонска» (Иные закупки товаров, работ и услуг для обеспечения государственных (муниципальных) нужд)	10	03	08 1 00 72160	240	143,8
Расходы на осуществление полномочий по предоставлению мер социальной поддержки детей первого-второго года жизни из малоимущих семей в рамках подпрограммы «Социальная поддержка населения» муниципальной программы города Волгодонска «Социальная поддержка граждан Волгодонска» (Социальные выплаты гражданам, кроме публичных нормативных социальных выплат)	10	03	08 1 00 72160	320	14 823,0
Расходы на осуществление полномочий по выплате ежемесячного пособия на ребенка в рамках подпрограммы «Социальная поддержка населения» муниципальной программы города Волгодонска «Социальная поддержка граждан Волгодонска» (Социальные выплаты гражданам, кроме публичных нормативных социальных выплат)	10	03	08 1 00 72170	320	52 523,5
Расходы на осуществление полномочий по предоставлению мер социальной поддержки малоимущих семей, имеющих детей и проживающих на территории Ростовской области, в виде предоставления регионального материнского капитала в рамках подпрограммы «Социальная поддержка населения» муниципальной программы города Волгодонска «Социальная поддержка граждан Волгодонска» (Иные закупки товаров, работ и услуг для обеспечения государственных (муниципальных) нужд)	10	03	08 1 00 72210	240	50,0
Расходы на осуществление полномочий по предоставлению мер социальной поддержки малоимущих семей, имеющих детей и проживающих на территории Ростовской области, в виде предоставления регионального материнского капитала в рамках подпрограммы «Социальная поддержка населения» муниципальной программы города Волгодонска «Социальная поддержка граждан Волгодонска» (Социальные выплаты гражданам, кроме публичных нормативных социальных выплат)	10	03	08 1 00 72210	320	7 216,8
Расходы на осуществление полномочий по предоставлению мер социальной поддержки беременных женщин из малоимущих семей, кормящих матерей и детей в возрасте до трех лет из малоимущих семей в рамках подпрограммы «Социальная поддержка населения» муниципальной программы города Волгодонска «Социальная поддержка граждан Волгодонска» (Иные закупки товаров, работ и услуг для обеспечения государственных (муниципальных) нужд)	10	03	08 1 00 72240	240	6,8
Расходы на осуществление полномочий по предоставлению мер социальной поддержки беременных женщин из малоимущих семей, кормящих матерей и детей в возрасте до трех лет из малоимущих семей в рамках подпрограммы «Социальная поддержка населения» муниципальной программы города Волгодонска «Социальная поддержка граждан Волгодонска» (Социальные выплаты гражданам, кроме публичных нормативных социальных выплат)	10	03	08 1 00 72240	320	700,0

Наименование	Рз	ПР	ЦСР	ВР	Сумма
Расходы на выплату инвалидам компенсаций страховых премий по договорам обязательного страхования гражданской ответственности владельцев транспортных средств в соответствии с Федеральным законом от 25 апреля 2002 года № 40 - ФЗ «Об обязательном страховании гражданской ответственности владельцев транспортных средств» в рамках подпрограммы «Доступная среда» муниципальной программы города Волгодонска «Социальная поддержка граждан Волгодонска» (Иные закупки товаров, работ и услуг для обеспечения государственных (муниципальных) нужд)	10	03	08 3 00 52800	240	0,6
Расходы на выплату инвалидам компенсаций страховых премий по договорам обязательного страхования гражданской ответственности владельцев транспортных средств в соответствии с Федеральным законом от 25 апреля 2002 года № 40 - ФЗ «Об обязательном страховании гражданской ответственности владельцев транспортных средств» в рамках подпрограммы «Доступная среда» муниципальной программы города Волгодонска «Социальная поддержка граждан Волгодонска» (Социальные выплаты гражданам, кроме публичных нормативных социальных выплат)	10	03	08 3 00 52800	320	56,3
Расходы на осуществление полномочий по обеспечению жильем отдельных категорий граждан, установленных Федеральным законом от 12 января 1995 года № 5-ФЗ «О ветеранах», в соответствии с Указом Президента Российской Федерации от 7 мая 2008 года № 714 «Об обеспечении жильем ветеранов Великой Отечественной войны 1941 - 1945 годов» в рамках подпрограммы «Оказание мер государственной поддержки в улучшении жилищных условий отдельным категориям граждан» муниципальной программы города Волгодонска «Обеспечение жильем отдельных категорий граждан в городе Волгодонске» (Социальные выплаты гражданам, кроме публичных нормативных социальных выплат)	10	03	12 1 00 51340	320	9 026,9
Расходы на осуществление полномочий по обеспечению жильем отдельных категорий граждан, установленных Федеральными законами от 12 января 1995 года № 5-ФЗ «О ветеранах» и от 24 ноября 1995 года № 181-ФЗ «О социальной защите инвалидов в Российской Федерации» в рамках подпрограммы «Оказание мер государственной поддержки в улучшении жилищных условий отдельным категориям граждан» муниципальной программы города Волгодонска «Обеспечение жильем отдельных категорий граждан в городе Волгодонске» (Социальные выплаты гражданам, кроме публичных нормативных социальных выплат)	10	03	12 1 00 51350	320	3 223,9
Расходы на мероприятия подпрограммы «Обеспечение жильем молодых семей» федеральной целевой программы «Жилище» на 2015-2020 годы в рамках подпрограммы «Оказание мер государственной поддержки в улучшении жилищных условий отдельным категориям граждан» муниципальной программы города Волгодонска «Обеспечение жильем отдельных категорий граждан в городе Волгодонске» (Социальные выплаты гражданам, кроме публичных нормативных социальных выплат)	10	03	12 1 00 L0200	320	5 641,9
Охрана семьи и детства	10	04			215 122,7
Расходы на осуществление полномочий по выплате компенсации родительской платы за присмотр и уход за детьми в образовательной организации, реализующей образовательную программу дошкольного образования в рамках подпрограммы «Дошкольное образование» муниципальной программы города Волгодонска «Развитие образования в городе Волгодонске» (Иные закупки товаров, работ и услуг для обеспечения государственных (муниципальных) нужд)	10	04	06 1 00 72180	240	893,9
Расходы на осуществление полномочий по выплате компенсации родительской платы за присмотр и уход за детьми в образовательной организации, реализующей образовательную программу дошкольного образования в рамках подпрограммы «Дошкольное образование» муниципальной программы города Волгодонска «Развитие образования в городе Волгодонске» (Социальные выплаты гражданам, кроме публичных нормативных социальных выплат)	10	04	06 1 00 72180	320	44 696,0
Расходы на осуществление полномочий по назначению и выплате единовременного пособия при всех формах устройства детей, лишенных родительского попечения, в семью в рамках подпрограммы «Охрана семьи и детства, другие вопросы в сфере образования» муниципальной программы города Волгодонска «Развитие образования в городе Волгодонске» (Иные закупки товаров, работ и услуг для обеспечения государственных (муниципальных) нужд)	10	04	06 4 00 52600	240	2,9
Расходы на осуществление полномочий по назначению и выплате единовременного пособия при всех формах устройства детей, лишенных родительского попечения, в семью в рамках подпрограммы «Охрана семьи и детства, другие вопросы в сфере образования» муниципальной программы города Волгодонска «Развитие образования в городе Волгодонске» (Социальные выплаты гражданам, кроме публичных нормативных социальных выплат)	10	04	06 4 00 52600	320	700,5
Расходы на осуществление полномочий по предоставлению мер социальной поддержки граждан, усыновивших (удочеривших) ребенка (детей), в части назначения и выплаты единовременного денежного пособия в рамках подпрограммы «Охрана семьи и детства, другие вопросы в сфере образования» муниципальной программы города Волгодонска «Развитие образования в городе Волгодонске» (Социальные выплаты гражданам, кроме публичных нормативных социальных выплат)	10	04	06 4 00 72220	320	270,0
Расходы на осуществление полномочий по предоставлению мер социальной поддержки детей-сирот и детей, оставшихся без попечения родителей, лиц из числа детей-сирот и детей, оставшихся без попечения родителей, предусмотренных пунктами 1, 11, 12, 13 статьи 132 Областного закона от 22 октября 2004 года № 165-ЗС «О социальной поддержке детства в Ростовской области» в рамках подпрограммы «Охрана семьи и детства, другие вопросы в сфере образования» муниципальной программы города Волгодонска «Развитие образования в городе Волгодонске» (Социальные выплаты гражданам, кроме публичных нормативных социальных выплат)	10	04	06 4 00 72420	320	27 230,0
Расходы на выплату единовременного пособия беременной жене военнослужащего, проходящего военную службу по призыву, а также ежемесячного пособия на ребенка военнослужащего, проходящего военную службу по призыву, в соответствии с Федеральным законом от 19 мая 1995 года № 81-ФЗ «О государственных пособиях гражданам, имеющим детей» в рамках подпрограммы «Социальная поддержка населения» муниципальной программы города Волгодонска «Социальная поддержка граждан Волгодонска» (Социальные выплаты гражданам, кроме публичных нормативных социальных выплат)	10	04	08 1 00 52700	320	409,6
Расходы на выплату государственных пособий лицам, не подлежащим обязательному социальному страхованию на случай временной нетрудоспособности и в связи с материнством, и лицам, уволенным в связи с ликвидацией организаций (прекращением деятельности, полномочий физическими лицами), в соответствии с Федеральным законом от 19 мая 1995 года № 81-ФЗ «О государственных пособиях гражданам, имеющим детей» в рамках подпрограммы «Социальная поддержка населения» муниципальной программы города Волгодонска «Социальная поддержка граждан Волгодонска» (Социальные выплаты гражданам, кроме публичных нормативных социальных выплат)	10	04	08 1 00 53800	320	56 939,5
Расходы на осуществление полномочий по предоставлению мер социальной поддержки семей, имеющих детей и проживающих на территории Ростовской области, в виде ежемесячной денежной выплаты в размере определенного в Ростовской области прожиточного минимума для детей, назначаемой в случае рождения после 31 декабря 2012 года третьего ребенка или последующих детей до достижения ребенком возраста трех лет в рамках подпрограммы «Социальная поддержка населения» муниципальной программы города Волгодонска «Социальная поддержка граждан Волгодонска» (Иные закупки товаров, работ и услуг для обеспечения государственных (муниципальных) нужд)	10	04	08 1 00 R0840	240	551,9
Расходы на осуществление полномочий по предоставлению мер социальной поддержки семей, имеющих детей и проживающих на территории Ростовской области, в виде ежемесячной денежной выплаты в размере определенного в Ростовской области прожиточного минимума для детей, назначаемой в случае рождения после 31 декабря 2012 года третьего ребенка или последующих детей до достижения ребенком возраста трех лет в рамках подпрограммы «Социальная поддержка населения» муниципальной программы города Волгодонска «Социальная поддержка граждан Волгодонска» (Социальные выплаты гражданам, кроме публичных нормативных социальных выплат)	10	04	08 1 00 R0840	320	56 894,9
Расходы на предоставление жилых помещений детям-сиротам и детям, оставшимся без попечения родителей, лицам из их числа по договорам найма специализированных жилых помещений в рамках подпрограммы «Оказание мер государственной поддержки в улучшении жилищных условий отдельным категориям граждан» муниципальной программы города Волгодонска «Обеспечение жильем отдельных категорий граждан в городе Волгодонске» (Иные закупки товаров, работ и услуг для обеспечения государственных (муниципальных) нужд)	10	04	12 1 00 R0820	240	26 533,5
Другие вопросы в области социальной политики	10	06			43 556,4
Расходы на выплаты по оплате труда работников органов местного самоуправления и отраслевых (функциональных) органов Администрации города Волгодонска в рамках подпрограммы «Социальная поддержка населения» муниципальной программы города Волгодонска «Социальная поддержка граждан Волгодонска» (Расходы на выплаты персоналу государственных (муниципальных) органов)	10	06	08 1 00 00110	120	3 099,4
Расходы на обеспечение функций органов местного самоуправления и отраслевых (функциональных) органов Администрации города Волгодонска в рамках подпрограммы «Социальная поддержка населения» муниципальной программы города Волгодонска «Социальная поддержка граждан Волгодонска» (Иные закупки товаров, работ и услуг для обеспечения государственных (муниципальных) нужд)	10	06	08 1 00 00190	240	1 163,4
Расходы на обеспечение первичных мер пожарной безопасности в рамках подпрограммы «Социальная поддержка населения» муниципальной программы города Волгодонска «Социальная поддержка граждан Волгодонска» (Иные закупки товаров, работ и услуг для обеспечения государственных (муниципальных) нужд)	10	06	08 1 00 25010	240	153,3
Расходы на организацию исполнительно-распорядительных функций, связанных с реализацией переданных государственных полномочий в сфере социального обслуживания в соответствии с пунктом 1 части 1 статьи 6 Областного закона от 3 сентября 2014 года № 222-ЗС «О социальном обслуживании граждан в Ростовской области», по назначению ежемесячного пособия на ребенка, предоставлению мер социальной поддержки отдельным категориям граждан, по организации и осуществлению деятельности по попечительству в соответствии со статьей 7 Областного закона от 26 декабря 2007 года № 830-ЗС «Об организации опеки и попечительства в Ростовской области», по организации приемных семей для граждан пожилого возраста и инвалидов в соответствии с Областным законом от 19 ноября 2009 года № 320-ЗС «Об организации приемных семей для граждан пожилого возраста и инвалидов в Ростовской области», а также по организации работы по оформлению и назначению адресной социальной помощи в соответствии с Областным законом от 22 октября 2004 года № 174-ЗС «Об адресной социальной помощи в Ростовской области» в рамках подпрограммы «Социальная поддержка населения» муниципальной программы города Волгодонска «Социальная поддержка граждан Волгодонска» (Расходы на выплаты персоналу государственных (муниципальных) органов)	10	06	08 1 00 72110	120	28 672,9
Расходы на организацию исполнительно-распорядительных функций, связанных с реализацией переданных государственных полномочий в сфере социального обслуживания в соответствии с пунктом 1 части 1 статьи 6 Областного закона от 3 сентября 2014 года № 222-ЗС «О социальном обслуживании граждан в Ростовской области», по назначению ежемесячного пособия на ребенка, предоставлению мер социальной поддержки отдельным категориям граждан, по организации и осуществлению деятельности по попечительству в соответствии со статьей 7 Областного закона от 26 декабря 2007 года № 830-ЗС «Об организации опеки и попечительства в Ростовской области», по организации приемных семей для граждан пожилого возраста и инвалидов в соответствии с Областным законом от 19 ноября 2009 года № 320-ЗС «Об организации приемных семей для граждан пожилого возраста и инвалидов в Ростовской области», а также по организации работы по оформлению и назначению адресной социальной помощи в соответствии с Областным законом от 22 октября 2004 года № 174-ЗС «Об адресной социальной помощи в Ростовской области» в рамках подпрограммы «Социальная поддержка населения» муниципальной программы города Волгодонска «Социальная поддержка граждан Волгодонска» (Иные закупки товаров, работ и услуг для обеспечения государственных (муниципальных) нужд)	10	06	08 1 00 72110	240	2 998,5
Расходы на приобретение компьютерной техники органам социальной защиты населения муниципальных районов и городских округов в рамках подпрограммы «Социальная поддержка населения» муниципальной программы города Волгодонска «Социальная поддержка граждан Волгодонска» (Иные закупки товаров, работ и услуг для обеспечения государственных (муниципальных) нужд)	10	06	08 1 00 S4120	240	1 570,0
Расходы на организацию исполнительно-распорядительных функций, связанных с реализацией переданных государственных полномочий в сфере социального обслуживания в соответствии с пунктом 1 части 1 статьи 6 Областного закона от 3 сентября 2014 года № 222-ЗС «О социальном обслуживании граждан в Ростовской области», по назначению ежемесячного пособия на ребенка, предоставлению мер социальной поддержки отдельным категориям граждан, по организации и осуществлению деятельности по попечительству в соответствии со статьей 7 Областного закона от 26 декабря 2007 года № 830-ЗС «Об организации опеки и попечительства в Ростовской области», по организации приемных семей для граждан пожилого возраста и инвалидов в соответствии с Областным законом от 19 ноября 2009 года № 320-ЗС «Об организации приемных семей для граждан пожилого возраста и инвалидов в Ростовской области», а также по организации работы по оформлению и назначению адресной социальной помощи в соответствии с Областным законом от 22 октября 2004 года № 174-ЗС «Об адресной социальной помощи в Ростовской области» в рамках подпрограммы «Оптимизация и повышение качества предоставления государственных и муниципальных услуг на базе МАУ «МФЦ» муниципальной программы города Волгодонска «Экономическое развитие и инновационная экономика города Волгодонска» (Субсидии автономным учреждениям)	10	06	11 4 00 72110	620	5 898,9
ФИЗИЧЕСКАЯ КУЛЬТУРА И СПОРТ	11	00			26 622,1
Массовый спорт	11	02			20 683,0
Расходы на обеспечение деятельности (оказание услуг) муниципальных учреждений в рамках муниципальной программы города Волгодонска «Развитие физической культуры и спорта в городе Волгодонске» (Субсидии автономным учреждениям)	11	02	04 0 00 00590	620	13 335,3
Расходы на обеспечение условий для развития на территории города Волгодонска физической культуры и массового спорта и организацию проведения официальных физкультурных и спортивных мероприятий в рамках муниципальной программы города Волгодонска «Развитие физической культуры и спорта в городе Волгодонске» (Субсидии автономным учреждениям)	11	02	04 0 00 25080	620	4 447,7

Наименование	Рз	ПР	ЦСР	ВР	Сумма
Расходы за счет иных межбюджетных трансфертов из резервного фонда Правительства Ростовской области в рамках муниципальной программы города Волгодонска «Развитие физической культуры и спорта в городе Волгодонске» (Субсидии автономным учреждениям)	11	02	04 0 00 71180	620	2 067,7
Софинансирование расходов за счет иных межбюджетных трансфертов из резервного фонда Правительства Ростовской области в рамках муниципальной программы города Волгодонска «Развитие физической культуры и спорта в городе Волгодонске» (Субсидии автономным учреждениям)	11	02	04 0 00 S1180	620	832,3
Другие вопросы в области физической культуры и спорта	11	05			5 939,1
Расходы на выплаты по оплате труда работников органов местного самоуправления и отраслевых (функциональных) органов Администрации города Волгодонска в рамках муниципальной программы города Волгодонска «Развитие физической культуры и спорта в городе Волгодонске» (Расходы на выплаты персоналу государственных (муниципальных) органов)	11	05	04 0 00 00110	120	4 281,5
Расходы на обеспечение функций органов местного самоуправления и отраслевых (функциональных) органов Администрации города Волгодонска в рамках муниципальной программы города Волгодонска «Развитие физической культуры и спорта в городе Волгодонске» (Расходы на выплаты персоналу государственных (муниципальных) органов)	11	05	04 0 00 00190	120	16,0
Расходы на обеспечение функций органов местного самоуправления и отраслевых (функциональных) органов Администрации города Волгодонска в рамках муниципальной программы города Волгодонска «Развитие физической культуры и спорта в городе Волгодонске» (Иные закупки товаров, работ и услуг для обеспечения государственных (муниципальных) нужд)	11	05	04 0 00 00190	240	287,8
Расходы на обеспечение первичных мер пожарной безопасности в рамках муниципальной программы города Волгодонска «Развитие физической культуры и спорта в городе Волгодонске» (Иные закупки товаров, работ и услуг для обеспечения государственных (муниципальных) нужд)	11	05	04 0 00 25010	240	6,0
Расходы на информационное, программное и материально - техническое обеспечение в рамках муниципальной программы города Волгодонска «Развитие физической культуры и спорта в городе Волгодонске» (Иные закупки товаров, работ и услуг для обеспечения государственных (муниципальных) нужд)	11	05	04 0 00 25040	240	201,9
Расходы на содержание групп (службы) по централизованному обслуживанию муниципальных учреждений в рамках муниципальной программы города Волгодонска «Развитие физической культуры и спорта в городе Волгодонске» (Расходы на выплаты персоналу государственных (муниципальных) органов)	11	05	04 0 00 25090	120	1 131,1
Расходы на содержание групп (службы) по централизованному обслуживанию муниципальных учреждений в рамках муниципальной программы города Волгодонска «Развитие физической культуры и спорта в городе Волгодонске» (Иные закупки товаров, работ и услуг для обеспечения государственных (муниципальных) нужд)	11	05	04 0 00 25090	240	14,8
СРЕДСТВА МАССОВОЙ ИНФОРМАЦИИ	12	00			817,0
Периодическая печать и издательства	12	02			817,0
Субсидия газете «Волгодонская правда», включенной в областной реестр средств массовой информации, учредителем которой является Администрация города Волгодонска, на возмещение части затрат по освещению деятельности для исполнения функций органов местного самоуправления и отраслевых (функциональных) органов Администрации города Волгодонска в рамках обеспечения деятельности Администрации города Волгодонска (Субсидии юридическим лицам (кроме некоммерческих организаций), индивидуальным предпринимателям, физическим лицам - производителям товаров, работ, услуг)	12	02	88 0 00 98721	810	817,0
ОБСЛУЖИВАНИЕ ГОСУДАРСТВЕННОГО И МУНИЦИПАЛЬНОГО ДОЛГА	13	00			16 059,2
Обслуживание государственного внутреннего и муниципального долга	13	01			16 059,2
Процентные платежи по муниципальному долгу города Волгодонска в рамках подпрограммы «Управление муниципальными финансами» муниципальной программы города Волгодонска «Управление муниципальными финансами и муниципальным имуществом» (Обслуживание муниципального долга)	13	01	10 1 00 91070	730	16 059,2»;

11) в приложении 8:

а) строку:

«Реализация направления расходов в рамках муниципальной программы города Волгодонска «Благоустроенный город» (Исполнение судебных актов)	05	05	14 0 00 99990	830	104,7	104,7»

исключить;

б) в строке:

«Реализация направления расходов в рамках муниципальной программы города Волгодонска «Благоустроенный город» (Уплата налогов, сборов и иных платежей)	05	05	14 0 00 99990	850	13 406,8	13 406,8»

цифры «13 406,8» заменить цифрами «13 511,5»;

12) приложение 9 изложить в следующей редакции:

«Приложение 9
к решению Волгодонской городской Думы
«О бюджете города Волгодонска на 2017 год и на плановый период 2018 и 2019 годов» от 08.12.2016 № 75

Ведомственная структура расходов
местного бюджета на 2017 год

(тыс. рублей)

Наименование	Мин	Рз	ПР	ЦСР	ВР	Сумма
Всего						3 987 532,6
ВОЛГОДОНСКАЯ ГОРОДСКАЯ ДУМА	901					29 079,4
Расходы на выплаты по оплате труда работников органов местного самоуправления и отраслевых (функциональных) органов Администрации города Волгодонска по Председателю Волгодонской городской Думы - главы города Волгодонска в рамках обеспечения деятельности Волгодонской городской Думы (Расходы на выплаты персоналу государственных (муниципальных) органов)	901	01	03	89 1 00 00110	120	2 050,2
Расходы на выплаты по оплате труда работников органов местного самоуправления и отраслевых (функциональных) органов Администрации города Волгодонска по Заместителю председателя Волгодонской городской Думы в рамках обеспечения деятельности Волгодонской городской Думы (Расходы на выплаты персоналу государственных (муниципальных) органов)	901	01	03	89 2 00 00110	120	1 415,6
Расходы на выплаты по оплате труда работников органов местного самоуправления и отраслевых (функциональных) органов Администрации города Волгодонска в рамках обеспечения деятельности Волгодонской городской Думы (Расходы на выплаты персоналу государственных (муниципальных) органов)	901	01	03	89 3 00 00110	120	10 516,6
Расходы на обеспечение функций органов местного самоуправления и отраслевых (функциональных) органов Администрации города Волгодонска в рамках обеспечения деятельности Волгодонской городской Думы (Расходы на выплаты персоналу государственных (муниципальных) органов)	901	01	03	89 3 00 00190	120	79,0
Расходы на обеспечение функций органов местного самоуправления и отраслевых (функциональных) органов Администрации города Волгодонска в рамках обеспечения деятельности Волгодонской городской Думы (Иные закупки товаров, работ и услуг для обеспечения государственных (муниципальных) нужд)	901	01	03	89 3 00 00190	240	694,3
Расходы на организацию повышения квалификации в рамках обеспечения деятельности Волгодонской городской Думы (Расходы на выплаты персоналу государственных (муниципальных) органов)	901	01	03	89 3 00 25030	120	31,1
Расходы на информационное, программное и материально-техническое обеспечение в рамках обеспечения деятельности Волгодонской городской Думы (Иные закупки товаров, работ и услуг для обеспечения государственных (муниципальных) нужд)	901	01	03	89 3 00 25040	240	266,1
Мероприятия по диспансеризации муниципальных служащих города Волгодонска в рамках обеспечения деятельности Волгодонской городской Думы (Иные закупки товаров, работ и услуг для обеспечения государственных (муниципальных) нужд)	901	01	03	89 3 00 25160	240	34,0
Осуществление закупок в части приобретения работ, услуг по освещению деятельности органов местного самоуправления и отраслевых (функциональных) органов Администрации города Волгодонска в средствах массовой информации, печатных изданиях, в информационно-телекоммуникационной сети «Интернет» в рамках обеспечения деятельности Волгодонской городской Думы (Иные закупки товаров, работ и услуг для обеспечения государственных (муниципальных) нужд)	901	01	03	89 3 00 98723	240	632,5
Осуществление закупок в части приобретения работ, услуг по трансляции в теле- или радиоэфире (в том числе в рамках новостной программы или отдельной передачи) информации о деятельности органов местного самоуправления и отраслевых (функциональных) органов Администрации города Волгодонска в рамках обеспечения деятельности Волгодонской городской Думы (Иные закупки товаров, работ и услуг для обеспечения государственных (муниципальных) нужд)	901	01	03	89 3 00 98724	240	517,5
Осуществление закупок в части приобретения работ, услуг по информационному сопровождению деятельности органов местного самоуправления и отраслевых (функциональных) органов Администрации города Волгодонска в рамках обеспечения деятельности Волгодонской городской Думы (Иные закупки товаров, работ и услуг для обеспечения государственных (муниципальных) нужд)	901	01	03	89 3 00 98725	240	200,0
Расходы на обеспечение первичных мер пожарной безопасности в рамках обеспечения деятельности Волгодонской городской Думы (Иные закупки товаров, работ и услуг для обеспечения государственных (муниципальных) нужд)	901	01	13	89 3 00 25010	240	178,3
Расходы на обеспечение деятельности помощников депутатов в рамках обеспечения деятельности Волгодонской городской Думы (Расходы на выплаты персоналу государственных (муниципальных) органов)	901	01	13	89 3 00 91020	120	8 131,4
Расходы на обеспечение деятельности помощников депутатов в рамках обеспечения деятельности Волгодонской городской Думы (Иные закупки товаров, работ и услуг для обеспечения государственных (муниципальных) нужд)	901	01	13	89 3 00 91020	240	2 542,2
Реализация направления расходов в рамках обеспечения деятельности Волгодонской городской Думы (Иные закупки товаров, работ и услуг для обеспечения государственных (муниципальных) нужд)	901	01	13	89 3 00 99990	240	1 276,3
Реализация направления расходов в рамках обеспечения деятельности Волгодонской городской Думы (Иные выплаты населению)	901	01	13	89 3 00 99990	360	220,7
Реализация направления расходов в рамках обеспечения деятельности Волгодонской городской Думы (Уплата налогов, сборов и иных платежей)	901	01	13	89 3 00 99990	850	263,6
Расходы на организацию повышения квалификации в рамках обеспечения деятельности Волгодонской городской Думы (Иные закупки товаров, работ и услуг для обеспечения государственных (муниципальных) нужд)	901	07	05	89 3 00 25030	240	30,0
АДМИНИСТРАЦИЯ ГОРОДА ВОЛГОДОНСКА	902					900 212,6
Расходы на выплаты по оплате труда работников органов местного самоуправления и отраслевых (функциональных) органов Администрации города Волгодонска в рамках обеспечения деятельности Администрации города Волгодонска (Расходы на выплаты персоналу государственных (муниципальных) органов)	902	01	04	88 0 00 00110	120	79 845,8
Расходы на обеспечение функций органов местного самоуправления и отраслевых (функциональных) органов Администрации города Волгодонска в рамках обеспечения деятельности Администрации города Волгодонска (Расходы на выплаты персоналу государственных (муниципальных) органов)	902	01	04	88 0 00 00190	120	203,5
Расходы на обеспечение функций органов местного самоуправления и отраслевых (функциональных) органов Администрации города Волгодонска в рамках обеспечения деятельности Администрации города Волгодонска (Иные закупки товаров, работ и услуг для обеспечения государственных (муниципальных) нужд)	902	01	04	88 0 00 00190	240	8 471,5
Мероприятия по диспансеризации муниципальных служащих города Волгодонска в рамках обеспечения деятельности Администрации города Волгодонска (Иные закупки товаров, работ и услуг для обеспечения государственных (муниципальных) нужд)	902	01	04	88 0 00 25160	240	252,2
Расходы на осуществление полномочий по созданию и обеспечению деятельности административных комиссий в рамках обеспечения деятельности Администрации города Волгодонска (Расходы на выплаты персоналу государственных (муниципальных) органов)	902	01	04	88 0 00 72360	120	407,4
Расходы на осуществление полномочий по созданию и обеспечению деятельности административных комиссий в рамках обеспечения деятельности Администрации города Волгодонска (Иные закупки товаров, работ и услуг для обеспечения государственных (муниципальных) нужд)	902	01	04	88 0 00 72360	240	39,1
Расходы на осуществление полномочий по созданию и обеспечению деятельности комиссий по делам несовершеннолетних и защите их прав в рамках обеспечения деятельности Администрации города Волгодонска (Расходы на выплаты персоналу государственных (муниципальных) органов)	902	01	04	88 0 00 72370	120	476,7
Расходы на осуществление полномочий по созданию и обеспечению деятельности комиссий по делам несовершеннолетних и защите их прав в рамках обеспечения деятельности Администрации города Волгодонска (Иные закупки товаров, работ и услуг для обеспечения государственных (муниципальных) нужд)	902	01	04	88 0 00 72370	240	20,0
Расходы на осуществление полномочий по определению в соответствии с частью 1 статьи 11.2 Областного закона от 25 октября 2002 года № 273-ЗС «Об административных правонарушениях» перечня должностных лиц, уполномоченных составлять протоколы об административных правонарушениях в рамках обеспечения деятельности Администрации города Волгодонска (Иные закупки товаров, работ и услуг для обеспечения государственных (муниципальных) нужд)	902	01	04	88 0 00 72390	240	0,4

Наименование	Мин	Рз	ПР	ЦСР	ВР	Сумма
Расходы на осуществление полномочий по составлению (изменению) списков кандидатов в присяжные заседатели федеральных судов общей юрисдикции в Российской Федерации в рамках обеспечения деятельности Администрации города Волгодонска (Иные закупки товаров, работ и услуг для обеспечения государственных (муниципальных) нужд)	902	01	05	88 0 00 51200	240	10,2
Проведение выборов депутатов Волгодонской городской Думы в рамках непрограммного направления деятельности «Реализация функций органов местного самоуправления и отраслевых (функциональных) органов Администрации города Волгодонска» (Специальные расходы)	902	01	07	99 9 00 91030	880	963,9
Расходы на организацию и проведение конкурсов, конкурсов профессионального мастерства в рамках подпрограммы «Поддержка казачьих обществ в городе Волгодонске» муниципальной программы города Волгодонска «Обеспечение общественного порядка и противодействие преступности в городе Волгодонске» (Иные выплаты населению)	902	01	13	03 1 00 25060	360	50,0
Расходы на обеспечение исполнения членами казачьих обществ обязательств по оказанию содействия органам местного самоуправления в осуществлении задач и функций, предусмотренных договорами, заключенными в соответствии с Областным законом от 29 сентября 1999 года № 47-ЗС «О казачьих дружинах в Ростовской области» в рамках подпрограммы «Поддержка казачьих обществ в городе Волгодонске» муниципальной программы города Волгодонска «Обеспечение общественного порядка и противодействие преступности в городе Волгодонске» (Субсидии некоммерческим организациям (за исключением государственных (муниципальных) учреждений))	902	01	13	03 1 00 71040	630	4 005,6
Софинансирование расходов на обеспечение исполнения членами казачьих обществ обязательств по оказанию содействия органам местного самоуправления в осуществлении задач и функций, предусмотренных договорами, заключенными в соответствии с Областным законом от 29 сентября 1999 года № 47-ЗС «О казачьих дружинах в Ростовской области» в рамках подпрограммы «Поддержка казачьих обществ в городе Волгодонске» муниципальной программы города Волгодонска «Обеспечение общественного порядка и противодействие преступности в городе Волгодонске» (Субсидии некоммерческим организациям (за исключением государственных (муниципальных) учреждений))	902	01	13	03 1 00 S1040	630	500,0
Мероприятия направленные на профилактику социально - негативных явлений в рамках подпрограммы «Профилактика социально-негативных явлений в городе Волгодонске» муниципальной программы города Волгодонска «Обеспечение общественного порядка и противодействие преступности в городе Волгодонске» (Иные закупки товаров, работ и услуг для обеспечения государственных (муниципальных) нужд)	902	01	13	03 2 00 25070	240	107,1
Расходы на организацию повышения квалификации в рамках муниципальной программы города Волгодонска «Муниципальная политика» (Иные закупки товаров, работ и услуг для обеспечения государственных (муниципальных) нужд)	902	01	13	09 0 00 25030	240	12,0
Расходы на организацию и проведение конкурсов, конкурсов профессионального мастерства в рамках муниципальной программы города Волгодонска «Муниципальная политика» (Иные закупки товаров, работ и услуг для обеспечения государственных (муниципальных) нужд)	902	01	13	09 0 00 25060	240	5,0
Расходы на организацию и проведение конкурсов, конкурсов профессионального мастерства в рамках муниципальной программы города Волгодонска «Муниципальная политика» (Иные выплаты населению)	902	01	13	09 0 00 25060	360	45,0
Расходы на организацию и проведение конкурсов, конкурсов профессионального мастерства в рамках муниципальной программы города Волгодонска «Муниципальная политика» (Специальные расходы)	902	01	13	09 0 00 25060	880	329,0
Расходы на обеспечение первичных мер пожарной безопасности в рамках обеспечения деятельности Администрации города Волгодонска (Иные закупки товаров, работ и услуг для обеспечения государственных (муниципальных) нужд)	902	01	13	88 0 00 25010	240	174,6
Расходы на информационное, программное и материально-техническое обеспечение в рамках обеспечения деятельности Администрации города Волгодонска (Иные закупки товаров, работ и услуг для обеспечения государственных (муниципальных) нужд)	902	01	13	88 0 00 25040	240	493,7
Расходы на проведение текущего, капитального ремонта объектов муниципальной собственности в рамках обеспечения деятельности Администрации города Волгодонска (Иные закупки товаров, работ и услуг для обеспечения государственных (муниципальных) нужд)	902	01	13	88 0 00 25370	240	562,7
Расходы на осуществление полномочий по содержанию архивных учреждений (за исключением коммунальных расходов) в части расходов на хранение, комплектование, учет и использование архивных документов, относящихся к государственной собственности в рамках обеспечения деятельности Администрации города Волгодонска (Расходы на выплаты персоналу государственных (муниципальных) органов)	902	01	13	88 0 00 72350	120	271,3
Осуществление закупок в части приобретения работ, услуг по освещению деятельности органов местного самоуправления и отраслевых (функциональных) органов Администрации города Волгодонска в средствах массовой информации, печатных изданиях, в информационно-телекоммуникационной сети «Интернет» в рамках обеспечения деятельности Администрации города Волгодонска (Иные закупки товаров, работ и услуг для обеспечения государственных (муниципальных) нужд)	902	01	13	88 0 00 98723	240	249,9
Осуществление закупок в части приобретения работ, услуг по трансляции в теле- или радиоэфире (в том числе в рамках новостной программы или отдельной передачи) информации о деятельности органов местного самоуправления и отраслевых (функциональных) органов Администрации города Волгодонска в рамках обеспечения деятельности Администрации города Волгодонска (Иные закупки товаров, работ и услуг для обеспечения государственных (муниципальных) нужд)	902	01	13	88 0 00 98724	240	250,0
Осуществление закупок в части приобретения работ, услуг по информационному сопровождению деятельности органов местного самоуправления и отраслевых (функциональных) органов Администрации города Волгодонска в рамках обеспечения деятельности Администрации города Волгодонска (Иные закупки товаров, работ и услуг для обеспечения государственных (муниципальных) нужд)	902	01	13	88 0 00 98725	240	0,6
Реализация направления расходов в рамках обеспечения деятельности Администрации города Волгодонска (Расходы на выплаты персоналу государственных (муниципальных) органов)	902	01	13	88 0 00 99990	120	515,9
Реализация направления расходов в рамках обеспечения деятельности Администрации города Волгодонска (Иные закупки товаров, работ и услуг для обеспечения государственных (муниципальных) нужд)	902	01	13	88 0 00 99990	240	766,1
Реализация направления расходов в рамках обеспечения деятельности Администрации города Волгодонска (Иные выплаты населению)	902	01	13	88 0 00 99990	360	648,4
Реализация направления расходов в рамках обеспечения деятельности Администрации города Волгодонска (Исполнение судебных актов)	902	01	13	88 0 00 99990	830	1 101,3
Реализация направления расходов в рамках обеспечения деятельности Администрации города Волгодонска (Уплата налогов, сборов и иных платежей)	902	01	13	88 0 00 99990	850	2 513,4
Реализация направления расходов в рамках обеспечения деятельности Администрации города Волгодонска (Иные закупки товаров, работ и услуг для обеспечения государственных (муниципальных) нужд)	902	02	04	88 0 00 99990	240	189,4
Расходы на обеспечение деятельности (оказание услуг) муниципальных учреждений в рамках муниципальной программы города Волгодонска «Защита населения и территории города Волгодонска от чрезвычайных ситуаций» (Расходы на выплаты персоналу казенных учреждений)	902	03	09	07 0 00 00590	110	19 814,2
Расходы на обеспечение деятельности (оказание услуг) муниципальных учреждений в рамках муниципальной программы города Волгодонска «Защита населения и территории города Волгодонска от чрезвычайных ситуаций» (Иные закупки товаров, работ и услуг для обеспечения государственных (муниципальных) нужд)	902	03	09	07 0 00 00590	240	3 433,4
Расходы на обеспечение первичных мер пожарной безопасности в рамках муниципальной программы города Волгодонска «Защита населения и территории города Волгодонска от чрезвычайных ситуаций» (Иные закупки товаров, работ и услуг для обеспечения государственных (муниципальных) нужд)	902	03	09	07 0 00 25010	240	30,2
Расходы на проведение мероприятий по совершенствованию системы профилактики правонарушений в рамках муниципальной программы города Волгодонска «Защита населения и территории города Волгодонска от чрезвычайных ситуаций» (Иные закупки товаров, работ и услуг для обеспечения государственных (муниципальных) нужд)	902	03	09	07 0 00 25050	240	3 253,6
Реализация направления расходов в рамках муниципальной программы города Волгодонска «Защита населения и территории города Волгодонска от чрезвычайных ситуаций» (Уплата налогов, сборов и иных платежей)	902	03	09	07 0 00 99990	850	198,3
Расходы на осуществление полномочий по государственному регулированию тарифов на перевозку пассажиров и багажа в рамках обеспечения деятельности Администрации города Волгодонска (Расходы на выплаты персоналу государственных (муниципальных) органов)	902	04	01	88 0 00 72380	120	203,7
Расходы на осуществление полномочий по государственному регулированию тарифов на перевозку пассажиров и багажа в рамках обеспечения деятельности Администрации города Волгодонска (Иные закупки товаров, работ и услуг для обеспечения государственных (муниципальных) нужд)	902	04	01	88 0 00 72380	240	1,6
Расходы на осуществление полномочий по поддержке сельскохозяйственного производства и осуществлению мероприятий в области обеспечения плодородия земель сельскохозяйственного назначения для предоставления субсидий сельскохозяйственным товаропроизводителям на оказание несвязанной поддержки в области растениеводства в рамках непрограммного направления деятельности «Реализация функций органов местного самоуправления и отраслевых (функциональных) органов Администрации города Волгодонска» (Субсидии юридическим лицам (кроме некоммерческих организаций), индивидуальным предпринимателям, физическим лицам - производителям товаров, работ, услуг)	902	04	05	99 9 00 R5410	810	60,7
Организация благоустройства территории города в рамках муниципальной программы города Волгодонска «Благоустроенный город» (Иные закупки товаров, работ и услуг для обеспечения государственных (муниципальных) нужд)	902	04	07	14 0 00 25260	240	1 278,6
Расходы на проведение мероприятия по поддержанию горэлектротранспорта посредством предоставления субсидии на компенсацию выпадающих доходов из-за разницы между экономически обоснованным тарифом и установленным тарифом на перевозку пассажиров и багажа горэлектротранспортом в рамках подпрограммы «Развитие транспортной инфраструктуры города Волгодонска» муниципальной программы города Волгодонска «Развитие транспортной системы города Волгодонска» (Субсидии юридическим лицам (кроме некоммерческих организаций), индивидуальным предпринимателям, физическим лицам - производителям товаров, работ, услуг)	902	04	08	15 1 00 69040	810	5 117,5
Субсидии юридическим лицам, индивидуальным предпринимателям на возмещение затрат в связи с выполнением работ (оказанием услуг) в рамках подпрограммы «Развитие транспортной инфраструктуры города Волгодонска» муниципальной программы города Волгодонска «Развитие транспортной системы города Волгодонска» (Субсидии юридическим лицам (кроме некоммерческих организаций), индивидуальным предпринимателям, физическим лицам - производителям товаров, работ, услуг)	902	04	08	15 1 00 69050	810	1 500,0
Расходы на ремонт автомобильных дорог общего пользования местного значения и искусственных сооружений на них в рамках подпрограммы «Развитие транспортной инфраструктуры города Волгодонска» муниципальной программы города Волгодонска «Развитие транспортной системы города Волгодонска» (Иные закупки товаров, работ и услуг для обеспечения государственных (муниципальных) нужд)	902	04	09	15 1 00 25270	240	19 147,7
Расходы на содержание автомобильных дорог общего пользования местного значения и искусственных сооружений на них в рамках подпрограммы «Развитие транспортной инфраструктуры города Волгодонска» муниципальной программы города Волгодонска «Развитие транспортной системы города Волгодонска» (Иные закупки товаров, работ и услуг для обеспечения государственных (муниципальных) нужд)	902	04	09	15 1 00 25280	240	67 674,1
Расходы на капитальный ремонт автомобильных дорог общего пользования местного значения в рамках подпрограммы «Развитие транспортной инфраструктуры города Волгодонска» муниципальной программы города Волгодонска «Развитие транспортной системы города Волгодонска» (Иные закупки товаров, работ и услуг для обеспечения государственных (муниципальных) нужд)	902	04	09	15 1 00 25540	240	9 421,4
Строительство объектов муниципальной собственности в рамках подпрограммы «Развитие транспортной инфраструктуры города Волгодонска» муниципальной программы города Волгодонска «Развитие транспортной системы города Волгодонска» (Бюджетные инвестиции)	902	04	09	15 1 00 49010	410	748,3
Софинансирование расходов на ремонт и содержание автомобильных дорог общего пользования местного значения в рамках подпрограммы «Развитие транспортной инфраструктуры города Волгодонска» муниципальной программы города Волгодонска «Развитие транспортной системы города Волгодонска» (Иные закупки товаров, работ и услуг для обеспечения государственных (муниципальных) нужд)	902	04	09	15 1 00 S3510	240	64 556,9
Проведение комплекса мероприятий по обеспечению безопасности дорожного движения в рамках подпрограммы «Повышение безопасности дорожного движения на территории города Волгодонска» муниципальной программы города Волгодонска «Развитие транспортной системы города Волгодонска» (Иные закупки товаров, работ и услуг для обеспечения государственных (муниципальных) нужд)	902	04	09	15 2 00 25550	240	1 500,0
Расходы на формирование благоприятного инвестиционного имиджа города Волгодонска в рамках подпрограммы «Создание благоприятных условий для привлечения инвестиций в город Волгодонск» муниципальной программы города Волгодонска «Экономическое развитие и инновационная экономика города Волгодонска» (Иные закупки товаров, работ и услуг для обеспечения государственных (муниципальных) нужд)	902	04	12	11 1 00 25320	240	790,0

Наименование	Мин	Рз	ПР	ЦСР	ВР	Сумма
Расходы на образовательное, информационное и методическое обеспечение субъектов малого и среднего предпринимательства, пропаганда и популяризация предпринимательской деятельности в рамках подпрограммы «Развитие субъектов малого и среднего предпринимательства в городе Волгодонске» муниципальной программы города Волгодонска «Экономическое развитие и инновационная экономика города Волгодонска» (Иные закупки товаров, работ и услуг для обеспечения государственных (муниципальных) нужд)	902	04	12	11 2 00 25190	240	460,0
Субсидия субъектам малого и среднего предпринимательства, организациям, образующим инфраструктуру поддержки субъектов малого и среднего предпринимательства в рамках подпрограммы «Развитие субъектов малого и среднего предпринимательства в городе Волгодонске» муниципальной программы города Волгодонска «Экономическое развитие и инновационная экономика города Волгодонска» (Субсидии юридическим лицам (кроме некоммерческих организаций), индивидуальным предпринимателям, физическим лицам - производителям товаров, работ, услуг)	902	04	12	11 2 00 69010	810	1 546,0
Расходы на укрепление муниципальной системы защиты прав потребителей в рамках подпрограммы «Защита прав потребителей в городе Волгодонске» муниципальной программы города Волгодонска «Экономическое развитие и инновационная экономика города Волгодонска» (Иные закупки товаров, работ и услуг для обеспечения государственных (муниципальных) нужд)	902	04	12	11 3 00 25200	240	220,0
Расходы на организацию и проведение мероприятий, форумов, конференций, фестивалей, направленных на развитие туристской деятельности в рамках подпрограммы «Развитие туризма в городе Волгодонске» муниципальной программы города Волгодонска «Экономическое развитие и инновационная экономика города Волгодонска» (Иные закупки товаров, работ и услуг для обеспечения государственных (муниципальных) нужд)	902	04	12	11 5 00 25240	240	150,0
Мероприятия по развитию въездного и внутреннего туризма в городе Волгодонске и повышению конкурентоспособности муниципального туристского продукта в рамках подпрограммы «Развитие туризма в городе Волгодонске» муниципальной программы города Волгодонска «Экономическое развитие и инновационная экономика города Волгодонска» (Иные закупки товаров, работ и услуг для обеспечения государственных (муниципальных) нужд)	902	04	12	11 5 00 25390	240	201,0
Расходы на разработку документов по планировке и межеванию перспективных территорий жилищного строительства в рамках подпрограммы «Развитие территорий для жилищного строительства в г,Волгодонске» муниципальной программы города Волгодонска «Обеспечение жильем отдельных категорий граждан в городе Волгодонске» (Иные закупки товаров, работ и услуг для обеспечения государственных (муниципальных) нужд)	902	04	12	12 2 00 25150	240	1 021,3
Расходы на проведение текущего, капитального ремонта объектов муниципальной собственности в рамках подпрограммы «Развитие жилищного хозяйства в городе Волгодонске» муниципальной программы города Волгодонска «Обеспечение качественными жилищно-коммунальными услугами населения города Волгодонска» (Иные закупки товаров, работ и услуг для обеспечения государственных (муниципальных) нужд)	902	05	01	13 1 00 25370	240	275,1
Расходы на оплату ежемесячного взноса на капитальный ремонт общего имущества в многоквартирных домах в части муниципальных помещений в рамках подпрограммы «Развитие жилищного хозяйства в городе Волгодонске» муниципальной программы города Волгодонска «Обеспечение качественными жилищно-коммунальными услугами населения города Волгодонска» (Иные закупки товаров, работ и услуг для обеспечения государственных (муниципальных) нужд)	902	05	01	13 1 00 25480	240	3 548,2
Расходы местного бюджета на мероприятия по приведению объектов города Волгодонска в состояние, обеспечивающее безопасное проживание его жителей в рамках подпрограммы «Создание условий для обеспечения качественными коммунальными услугами населения города Волгодонска» муниципальной программы города Волгодонска «Обеспечение качественными жилищно - коммунальными услугами населения города Волгодонска» (Иные закупки товаров, работ и услуг для обеспечения государственных (муниципальных) нужд)	902	05	01	13 2 00 25440	240	8 357,5
Субсидии юридическим лицам, индивидуальным предпринимателям на возмещение затрат в связи с выполнением работ (оказанием услуг) в рамках подпрограммы «Создание условий для обеспечения качественными коммунальными услугами населения города Волгодонска» муниципальной программы города Волгодонска «Обеспечение качественными жилищно-коммунальными услугами населения города Волгодонска» (Субсидии юридическим лицам (кроме некоммерческих организаций), индивидуальным предпринимателям, физическим лицам - производителям товаров, работ, услуг)	902	05	01	13 2 00 69050	810	14 358,2
Расходы на мероприятия по приведению объектов города Волгодонска в состояние, обеспечивающее безопасное проживание его жителей в рамках подпрограммы «Создание условий для обеспечения качественными коммунальными услугами населения города Волгодонска» муниципальной программы города Волгодонска «Обеспечение качественными жилищно - коммунальными услугами населения города Волгодонска» (Иные закупки товаров, работ и услуг для обеспечения государственных (муниципальных) нужд)	902	05	01	13 2 00 L0240	240	117 788,6
Расходы на разработку Программы комплексного развития систем коммунальной инфраструктуры города Волгодонска, схем теплоснабжения, водоснабжения, водоотведения и газоснабжения в рамках подпрограммы «Создание условий для обеспечения качественными коммунальными услугами населения города Волгодонска» муниципальной программы города Волгодонска «Обеспечение качественными жилищно-коммунальными услугами населения города Волгодонска» (Иные закупки товаров, работ и услуг для обеспечения государственных (муниципальных) нужд)	902	05	02	13 2 00 25420	240	900,0
Строительство объектов муниципальной собственности в рамках подпрограммы «Создание условий для обеспечения качественными коммунальными услугами населения города Волгодонска» муниципальной программы города Волгодонска «Обеспечение качественными жилищно - коммунальными услугами населения города Волгодонска» (Бюджетные инвестиции)	902	05	02	13 2 00 49010	410	2 038,1
Расходы на строительство и реконструкцию объектов водопроводно-канализационного хозяйства в рамках подпрограммы «Создание условий для обеспечения качественными коммунальными услугами населения города Волгодонска» муниципальной программы города Волгодонска «Обеспечение качественными жилищно - коммунальными услугами населения города Волгодонска» (Бюджетные инвестиции)	902	05	02	13 2 00 S3190	410	157 321,2
Софинансирование расходов на возмещение предприятиям жилищно-коммунального хозяйства части платы граждан за коммунальные услуги в рамках подпрограммы «Создание условий для обеспечения качественными коммунальными услугами населения города Волгодонска» муниципальной программы города Волгодонска «Обеспечение качественными жилищно - коммунальными услугами населения города Волгодонска» (Субсидии юридическим лицам (кроме некоммерческих организаций), индивидуальным предпринимателям, физическим лицам - производителям товаров, работ, услуг)	902	05	02	13 2 00 S3660	810	101,1

Наименование	Мин	Рз	ПР	ЦСР	ВР	Сумма
Организация благоустройства территории города в рамках муниципальной программы города Волгодонска «Благоустроенный город» (Иные закупки товаров, работ и услуг для обеспечения государственных (муниципальных) нужд)	902	05	03	14 0 00 25260	240	40 517,8
Строительство объектов муниципальной собственности в рамках муниципальной программы города Волгодонска «Благоустроенный город» (Бюджетные инвестиции)	902	05	03	14 0 00 49010	410	7 203,7
Расходы на создание условий для управления многоквартирными домами в рамках подпрограммы «Развитие жилищного хозяйства в городе Волгодонске» муниципальной программы города Волгодонска «Обеспечение качественными жилищно-коммунальными услугами населения города Волгодонска» (Иные закупки товаров, работ и услуг для обеспечения государственных (муниципальных) нужд)	902	05	05	13 1 00 25250	240	57,6
Расходы на оплату услуг по осуществлению начисления физическим лицам платы за пользование жилым помещением для нанимателей жилых помещений в рамках подпрограммы «Развитие жилищного хозяйства в городе Волгодонске» муниципальной программы города Волгодонска «Обеспечение качественными жилищно-коммунальными услугами населения города Волгодонска» (Иные закупки товаров, работ и услуг для обеспечения государственных (муниципальных) нужд)	902	05	05	13 1 00 25490	240	277,2
Расходы на обеспечение деятельности (оказание услуг) муниципальных учреждений в рамках подпрограммы «Обеспечение реализации муниципальной программы» муниципальной программы города Волгодонска «Обеспечение качественными жилищно - коммунальными услугами населения города Волгодонска» (Расходы на выплаты персоналу казенных учреждений)	902	05	05	13 3 00 00590	110	12 602,9
Расходы на обеспечение деятельности (оказание услуг) муниципальных учреждений в рамках подпрограммы «Обеспечение реализации муниципальной программы» муниципальной программы города Волгодонска «Обеспечение качественными жилищно - коммунальными услугами населения города Волгодонска» (Иные закупки товаров, работ и услуг для обеспечения государственных (муниципальных) нужд)	902	05	05	13 3 00 00590	240	917,7
Расходы на обеспечение деятельности (оказание услуг) муниципальных учреждений в рамках подпрограммы «Обеспечение реализации муниципальной программы» муниципальной программы города Волгодонска «Обеспечение качественными жилищно - коммунальными услугами населения города Волгодонска» (Уплата налогов, сборов и иных платежей)	902	05	05	13 3 00 00590	850	245,3
Реализация направления расходов в рамках подпрограммы «Обеспечение реализации муниципальной программы» муниципальной программы города Волгодонска «Обеспечение качественными жилищно-коммунальными услугами населения города Волгодонска» (Уплата налогов, сборов и иных платежей)	902	05	05	13 3 00 99990	850	14,9
Расходы на обеспечение деятельности (оказание услуг) муниципальных учреждений в рамках муниципальной программы города Волгодонска «Благоустроенный город» (Расходы на выплаты персоналу казенных учреждений)	902	05	05	14 0 00 00590	110	44 846,0
Расходы на обеспечение деятельности (оказание услуг) муниципальных учреждений в рамках муниципальной программы города Волгодонска «Благоустроенный город» (Иные закупки товаров, работ и услуг для обеспечения государственных (муниципальных) нужд)	902	05	05	14 0 00 00590	240	24 096,8
Расходы на обеспечение деятельности (оказание услуг) муниципальных учреждений в рамках муниципальной программы города Волгодонска «Благоустроенный город» (Уплата налогов, сборов и иных платежей)	902	05	05	14 0 00 00590	850	66,0
Расходы на обеспечение первичных мер пожарной безопасности в рамках муниципальной программы города Волгодонска «Благоустроенный город» (Иные закупки товаров, работ и услуг для обеспечения государственных (муниципальных) нужд)	902	05	05	14 0 00 25010	240	35,6
Реализация направления расходов в рамках муниципальной программы города Волгодонска «Благоустроенный город» (Исполнение судебных актов)	902	05	05	14 0 00 99990	830	883,1
Реализация направления расходов в рамках муниципальной программы города Волгодонска «Благоустроенный город» (Уплата налогов, сборов и иных платежей)	902	05	05	14 0 00 99990	850	14 389,8
Строительство объектов муниципальной собственности в рамках муниципальной программы города Волгодонска «Благоустроенный город» (Бюджетные инвестиции)	902	06	05	14 0 00 49010	410	2 155,1
Строительство объектов муниципальной собственности в рамках подпрограммы «Дошкольное образование» муниципальной программы города Волгодонска «Развитие образования в городе Волгодонске» (Бюджетные инвестиции)	902	07	01	06 1 00 49010	410	2 154,3
Софинансирование расходов на строительство и реконструкцию объектов образования муниципальной собственности, включая газификацию в рамках подпрограммы «Дошкольное образование» муниципальной программы города Волгодонска «Развитие образования в городе Волгодонске» (Бюджетные инвестиции)	902	07	01	06 1 00 S3050	410	92 838,0
Строительство объектов муниципальной собственности в рамках подпрограммы «Общее образование» муниципальной программы города Волгодонска «Развитие образования в городе Волгодонске» (Бюджетные инвестиции)	902	07	02	06 2 00 49010	410	20,0
Расходы на обеспечение первичных мер пожарной безопасности в рамках муниципальной программы города Волгодонска «Защита населения и территории города Волгодонска от чрезвычайных ситуаций» (Иные закупки товаров, работ и услуг для обеспечения государственных (муниципальных) нужд)	902	07	05	07 0 00 25010	240	3,0
Расходы на организацию повышения квалификации в рамках муниципальной программы города Волгодонска «Муниципальная политика» (Иные закупки товаров, работ и услуг для обеспечения государственных (муниципальных) нужд)	902	07	05	09 0 00 25030	240	126,0
Расходы на обеспечение деятельности (оказание услуг) муниципальных учреждений в рамках муниципальной программы города Волгодонска «Благоустроенный город» (Иные закупки товаров, работ и услуг для обеспечения государственных (муниципальных) нужд)	902	07	05	14 0 00 00590	240	14,3
Расходы на обеспечение первичных мер пожарной безопасности в рамках муниципальной программы города Волгодонска «Благоустроенный город» (Иные закупки товаров, работ и услуг для обеспечения государственных (муниципальных) нужд)	902	07	05	14 0 00 25010	240	4,5
Расходы на обеспечение функций органов местного самоуправления и отраслевых (функциональных) органов Администрации города Волгодонска в рамках обеспечения деятельности Администрации города Волгодонска (Иные закупки товаров, работ и услуг для обеспечения государственных (муниципальных) нужд)	902	07	05	88 0 00 00190	240	1,6
Расходы на организацию и проведение мероприятий, направленных на формирование целостной системы поддержки молодежи в рамках муниципальной программы города Волгодонска «Молодежь Волгодонска» (Иные закупки товаров, работ и услуг для обеспечения государственных (муниципальных) нужд)	902	07	07	02 0 00 25220	240	652,0

Наименование	Мин	Рз	ПР	ЦСР	ВР	Сумма
Расходы на организацию и проведение мероприятий, направленных на формирование целостной системы поддержки молодежи в рамках муниципальной программы города Волгодонска «Молодежь Волгодонска» (Премии и гранты)	902	07	07	02 0 00 25220	350	108,5
Расходы на организационно - методическое и информационно - аналитическое обеспечение реализации муниципальной программы в рамках муниципальной программы города Волгодонска «Молодежь Волгодонска» (Иные закупки товаров, работ и услуг для обеспечения государственных (муниципальных) нужд)	902	07	07	02 0 00 25230	240	239,5
Расходы на осуществление полномочий по обеспечению жильем отдельных категорий граждан, установленных Федеральным законом от 12 января 1995 года № 5-ФЗ «О ветеранах», в соответствии с Указом Президента Российской Федерации от 7 мая 2008 года № 714 «Об обеспечении жильем ветеранов Великой Отечественной войны 1941 - 1945 годов» в рамках подпрограммы «Оказание мер государственной поддержки в улучшении жилищных условий отдельным категориям граждан» муниципальной программы города Волгодонска «Обеспечение жильем отдельных категорий граждан в городе Волгодонске» (Социальные выплаты гражданам, кроме публичных нормативных социальных выплат)	902	10	03	12 1 00 51340	320	9 026,9
Расходы на осуществление полномочий по обеспечению жильем отдельных категорий граждан, установленных Федеральными законами от 12 января 1995 года № 5-ФЗ «О ветеранах» и от 24 ноября 1995 года № 181-ФЗ «О социальной защите инвалидов в Российской Федерации» в рамках подпрограммы «Оказание мер государственной поддержки в улучшении жилищных условий отдельным категориям граждан» муниципальной программы города Волгодонска «Обеспечение жильем отдельных категорий граждан в городе Волгодонске» (Социальные выплаты гражданам, кроме публичных нормативных социальных выплат)	902	10	03	12 1 00 51350	320	3 223,9
Расходы на мероприятия подпрограммы «Обеспечение жильем молодых семей» федеральной целевой программы «Жилище» на 2015-2020 годы в рамках подпрограммы «Оказание мер государственной поддержки в улучшении жилищных условий отдельным категориям граждан» муниципальной программы города Волгодонска «Обеспечение жильем отдельных категорий граждан в городе Волгодонске» (Социальные выплаты гражданам, кроме публичных нормативных социальных выплат)	902	10	03	12 1 00 L0200	320	5 641,9
Расходы на предоставление жилых помещений детям-сиротам и детям, оставшимся без попечения родителей, лицам из их числа по договорам найма специализированных жилых помещений за счет средств областного бюджета на софинансирование средств федерального бюджета в рамках подпрограммы «Оказание мер государственной поддержки в улучшении жилищных условий отдельным категориям граждан» муниципальной программы города Волгодонска «Обеспечение жильем отдельных категорий граждан в городе Волгодонске» (Иные закупки товаров, работ и услуг для обеспечения государственных (муниципальных) нужд)	902	10	04	12 1 00 R0820	240	26 533,5
Субсидия газете «Волгодонская правда», включенной в областной реестр средств массовой информации, учредителем которой является Администрация города Волгодонска, на возмещение части затрат по освещению деятельности для исполнения функций органов местного самоуправления и отраслевых (функциональных) органов Администрации города Волгодонска в рамках обеспечения деятельности Администрации города Волгодонска (Субсидии юридическим лицам (кроме некоммерческих организаций), индивидуальным предпринимателям, физическим лицам - производителям товаров, работ, услуг)	902	12	02	88 0 00 98721	810	817,0
КОНТРОЛЬНО-СЧЕТНАЯ ПАЛАТА ГОРОДА ВОЛГОДОНСКА	903					6 929,2
Расходы на выплаты по оплате труда работников органов местного самоуправления и отраслевых (функциональных) органов Администрации города Волгодонска по Председателю Контрольно - счётной палаты города Волгодонска в рамках обеспечения деятельности Контрольно - счётной палаты города Волгодонска (Расходы на выплаты персоналу государственных (муниципальных) органов)	903	01	06	90 1 00 00110	120	1 097,5
Расходы на выплаты по оплате труда работников органов местного самоуправления и отраслевых (функциональных) органов Администрации города Волгодонска в рамках обеспечения деятельности Контрольно - счётной палаты города Волгодонска (Расходы на выплаты персоналу государственных (муниципальных) органов)	903	01	06	90 2 00 00110	120	4 935,0
Расходы на обеспечение функций органов местного самоуправления и отраслевых (функциональных) органов Администрации города Волгодонска в рамках обеспечения деятельности Контрольно - счётной палаты города Волгодонска (Иные закупки товаров, работ и услуг для обеспечения государственных (муниципальных) нужд)	903	01	06	90 2 00 00190	240	278,0
Расходы на обеспечение первичных мер пожарной безопасности в рамках обеспечения деятельности Контрольно - счётной палаты города Волгодонска (Иные закупки товаров, работ и услуг для обеспечения государственных (муниципальных) нужд)	903	01	06	90 2 00 25010	240	18,9
Расходы на информационное, программное и материально-техническое обеспечение в рамках обеспечения деятельности Контрольно - счётной палаты города Волгодонска (Иные закупки товаров, работ и услуг для обеспечения государственных (муниципальных) нужд)	903	01	06	90 2 00 25040	240	564,9
Мероприятия по диспансеризации муниципальных служащих города Волгодонска в рамках обеспечения деятельности Контрольно - счётной палаты города Волгодонска (Иные закупки товаров, работ и услуг для обеспечения государственных (муниципальных) нужд)	903	01	06	90 2 00 25160	240	11,7
Реализация направления расходов в рамках обеспечения деятельности Контрольно - счётной палаты города Волгодонска (Уплата налогов, сборов и иных платежей)	903	01	13	90 2 00 99990	850	11,2
Расходы на организацию повышения квалификации в рамках обеспечения деятельности Контрольно - счётной палаты города Волгодонска (Иные закупки товаров, работ и услуг для обеспечения государственных (муниципальных) нужд)	903	07	05	90 2 00 25030	240	12,0
ФИНАНСОВОЕ УПРАВЛЕНИЕ ГОРОДА ВОЛГОДОНСКА	904					65 226,2
Расходы на выплаты по оплате труда работников органов местного самоуправления и отраслевых (функциональных) органов Администрации города Волгодонска в рамках подпрограммы «Управление муниципальными финансами» муниципальной программы города Волгодонска «Управление муниципальными финансами и муниципальным имуществом» (Расходы на выплаты персоналу государственных (муниципальных) органов)	904	01	06	10 1 00 00110	120	14 505,1
Расходы на обеспечение функций органов местного самоуправления и отраслевых (функциональных) органов Администрации города Волгодонска в рамках подпрограммы «Управление муниципальными финансами» муниципальной программы города Волгодонска «Управление муниципальными финансами и муниципальным имуществом» (Иные закупки товаров, работ и услуг для обеспечения государственных (муниципальных) нужд)	904	01	06	10 1 00 00190	240	390,4
Расходы на организацию повышения квалификации в рамках подпрограммы «Управление муниципальными финансами» муниципальной программы города Волгодонска «Управление муниципальными финансами и муниципальным имуществом» (Расходы на выплаты персоналу государственных (муниципальных) органов)	904	01	06	10 1 00 25030	120	22,9
Расходы на информационное, программное и материально - техническое обеспечение в рамках подпрограммы «Управление муниципальными финансами» муниципальной программы города Волгодонска «Управление муниципальными финансами и муниципальным имуществом» (Иные закупки товаров, работ и услуг для обеспечения государственных (муниципальных) нужд)	904	01	06	10 1 00 25040	240	433,8
Мероприятия по диспансеризации муниципальных служащих города Волгодонска в рамках подпрограммы «Управление муниципальными финансами» муниципальной программы города Волгодонска «Управление муниципальными финансами и муниципальным имуществом» (Иные закупки товаров, работ и услуг для обеспечения государственных (муниципальных) нужд)	904	01	06	10 1 00 25160	240	43,5
Резервный фонд Администрации города Волгодонска на финансовое обеспечение непредвиденных расходов в рамках непрограммного направления деятельности «Реализация функций органов местного самоуправления и отраслевых (функциональных) органов Администрации города Волгодонска» (Резервные средства)	904	01	11	99 1 00 91040	870	400,0
Исполнение судебных актов по искам к муниципальному образованию «Город Волгодонск» о возмещении вреда, причиненного гражданину или юридическому лицу в результате незаконных действий (бездействия) органов местного самоуправления города Волгодонска либо должностных лиц этих органов, и о присуждении компенсации за нарушение права на судопроизводство в разумный срок или права на исполнение судебного акта в разумный срок в рамках подпрограмм «Управление муниципальными финансами» муниципальной программы города Волгодонска «Управление муниципальными финансами и муниципальным имуществом» (Исполнение судебных актов)	904	01	13	10 1 00 91010	830	9 726,3
Расходы, зарезервированные на софинансирование к средствам областного (федерального) бюджета и расходы капитального характера, не предусмотренные другими направлениями расходов по иным непрограммным мероприятиям в рамках непрограммного направления деятельности «Реализация функций органов местного самоуправления и отраслевых (функциональных) органов Администрации города Волгодонска» (Резервные средства)	904	01	13	99 9 00 91050	870	13 597,2
Расходы, зарезервированные на реализацию Указов Президента Российской Федерации от 7 мая 2012 года №597 «О мероприятиях по реализации государственной социальной политики», от 1 июня 2012 года №761 «О Национальной стратегии действий в интересах детей на 2012-2017 годы», от 28 декабря 2012 года №1688 «О некоторых мерах по реализации государственной политики в сфере защиты детей-сирот и детей, оставшихся без попечения родителей» в части повышения оплаты труда отдельным категориям работников социальной сферы по иным непрограммным мероприятиям в рамках непрограммного направления деятельности «Реализация функций органов местного самоуправления и отраслевых (функциональных) органов Администрации города Волгодонска» (Резервные средства)	904	01	13	99 9 00 91060	870	8 100,0
Расходы, зарезервированные на повышение минимального размера оплаты труда с 1 июля 2017 года до 7 800 рублей в рамках непрограммного направления деятельности «Реализация функций органов местного самоуправления и отраслевых (функциональных) органов Администрации города Волгодонска» (Резервные средства)	904	01	13	99 9 00 91090	870	1 900,0
Расходы на организацию повышения квалификации в рамках подпрограммы «Управление муниципальными финансами» муниципальной программы города Волгодонска «Управление муниципальными финансами и муниципальным имуществом» (Иные закупки товаров, работ и услуг для обеспечения государственных (муниципальных) нужд)	904	07	05	10 1 00 25030	240	47,8
Процентные платежи по муниципальному долгу города Волгодонска в рамках подпрограммы «Управление муниципальными финансами» муниципальной программы города Волгодонска «Управление муниципальными финансами и муниципальным имуществом» (Обслуживание муниципального долга)	904	13	01	10 1 00 91070	730	16 059,2
УПРАВЛЕНИЕ ЗДРАВООХРАНЕНИЯ Г.ВОЛГОДОНСКА	905					87 542,0
Расходы на организацию повышения квалификации в рамках муниципальной программы города Волгодонска «Развитие здравоохранения города Волгодонска» (Иные закупки товаров, работ и услуг для обеспечения государственных (муниципальных) нужд)	905	07	05	05 0 00 25030	240	33,0
Расходы на обеспечение деятельности (оказание услуг) муниципальных учреждений в рамках муниципальной программы города Волгодонска «Развитие здравоохранения города Волгодонска» (Субсидии бюджетным учреждениям)	905	09	01	05 0 00 00590	610	3 944,6
Расходы на создание условий для привлечения в муниципальные учреждения здравоохранения города врачей - специалистов в рамках муниципальной программы города Волгодонска «Развитие здравоохранения города Волгодонска» (Субсидии бюджетным учреждениям)	905	09	01	05 0 00 25180	610	3 652,9
Расходы на повышение квалификации работников муниципальных учреждений здравоохранения в рамках муниципальной программы города Волгодонска «Развитие здравоохранения города Волгодонска» (Субсидии бюджетным учреждениям)	905	09	01	05 0 00 25380	610	867,7
Расходы на осуществление полномочий по организации оказания жителям Ростовской области первичной медико-санитарной помощи, специализированной, в том числе высокотехнологичной, медицинской помощи, скорой, в том числе скорой специализированной, медицинской помощи и паллиативной медицинской помощи, проведения медицинских экспертиз, медицинских осмотров и медицинских освидетельствований в рамках реализации территориальной программы государственных гарантий бесплатного оказания гражданам медицинской помощи (за исключением медицинской помощи, оказываемой в медицинских организациях, подведомственных органу исполнительной власти Ростовской области в сфере охраны здоровья) в рамках муниципальной программы города Волгодонска «Развитие здравоохранения города Волгодонска» (Субсидии бюджетным учреждениям)	905	09	01	05 0 00 72430	610	9 760,0
Софинансирование расходов на проведение капитального ремонта муниципальных учреждений здравоохранения в рамках муниципальной программы города Волгодонска «Развитие здравоохранения города Волгодонска» (Субсидии бюджетным учреждениям)	905	09	01	05 0 00 S3010	610	53 850,5
Расходы на обеспечение деятельности (оказание услуг) муниципальных учреждений в рамках муниципальной программы города Волгодонска «Развитие здравоохранения города Волгодонска» (Субсидии бюджетным учреждениям)	905	09	02	05 0 00 00590	610	2 224,6
Расходы на создание условий для привлечения в муниципальные учреждения здравоохранения города врачей - специалистов в рамках муниципальной программы города Волгодонска «Развитие здравоохранения города Волгодонска» (Субсидии бюджетным учреждениям)	905	09	02	05 0 00 25180	610	333,4

Наименование	Мин	Рз	ПР	ЦСР	ВР	Сумма
Расходы на повышение квалификации работников муниципальных учреждений здравоохранения в рамках муниципальной программы города Волгодонска «Развитие здравоохранения города Волгодонска» (Субсидии бюджетным учреждениям)	905	09	02	05 0 00 25380	610	200,0
Расходы на осуществление полномочий по организации оказания жителям Ростовской области первичной медико-санитарной помощи, специализированной, в том числе высокотехнологичной, медицинской помощи, скорой, в том числе скорой специализированной, медицинской помощи и паллиативной медицинской помощи, проведения медицинских экспертиз, медицинских осмотров и медицинских освидетельствований в рамках реализации территориальной программы государственных гарантий бесплатного оказания гражданам медицинской помощи (за исключением медицинской помощи, оказываемой в медицинских организациях, подведомственных органу исполнительной власти Ростовской области в сфере охраны здоровья) в рамках муниципальной программы города Волгодонска «Развитие здравоохранения города Волгодонска» (Субсидии бюджетным учреждениям)	905	09	02	05 0 00 72430	610	857,5
Расходы на выплаты по оплате труда работников органов местного самоуправления и отраслевых (функциональных) органов Администрации города Волгодонска в рамках муниципальной программы города Волгодонска «Развитие здравоохранения города Волгодонска» (Расходы на выплаты персоналу государственных (муниципальных) органов)	905	09	09	05 0 00 00110	120	6 811,8
Расходы на обеспечение функций органов местного самоуправления и отраслевых (функциональных) органов Администрации города Волгодонска в рамках муниципальной программы города Волгодонска «Развитие здравоохранения города Волгодонска» (Расходы на выплаты персоналу государственных (муниципальных) органов)	905	09	09	05 0 00 00190	120	22,4
Расходы на обеспечение функций органов местного самоуправления и отраслевых (функциональных) органов Администрации города Волгодонска в рамках муниципальной программы города Волгодонска «Развитие здравоохранения города Волгодонска» (Иные закупки товаров, работ и услуг для обеспечения государственных (муниципальных) нужд)	905	09	09	05 0 00 00190	240	376,7
Расходы на обеспечение первичных мер пожарной безопасности в рамках муниципальной программы города Волгодонска «Развитие здравоохранения города Волгодонска» (Иные закупки товаров, работ и услуг для обеспечения государственных (муниципальных) нужд)	905	09	09	05 0 00 25010	240	6,0
Расходы на организацию повышения квалификации в рамках муниципальной программы города Волгодонска «Развитие здравоохранения города Волгодонска» (Расходы на выплаты персоналу государственных (муниципальных) органов)	905	09	09	05 0 00 25030	120	23,9
Расходы на информационное, программное и материально - техническое обеспечение в рамках муниципальной программы города Волгодонска «Развитие здравоохранения города Волгодонска» (Иные закупки товаров, работ и услуг для обеспечения государственных (муниципальных) нужд)	905	09	09	05 0 00 25040	240	728,9
Расходы на содержание групп (службы) по централизованному обслуживанию муниципальных учреждений в рамках муниципальной программы города Волгодонска «Развитие здравоохранения города Волгодонска» (Расходы на выплаты персоналу государственных (муниципальных) органов)	905	09	09	05 0 00 25090	120	3 694,6
Расходы на содержание групп (службы) по централизованному обслуживанию муниципальных учреждений в рамках муниципальной программы города Волгодонска «Развитие здравоохранения города Волгодонска» (Иные закупки товаров, работ и услуг для обеспечения государственных (муниципальных) нужд)	905	09	09	05 0 00 25090	240	153,3
Реализация направления расходов в рамках муниципальной программы города Волгодонска «Развитие здравоохранения города Волгодонска» (Уплата налогов, сборов и иных платежей)	905	09	09	05 0 00 99990	850	0,2
ОТДЕЛ КУЛЬТУРЫ Г. ВОЛГОДОНСКА	906					195 914,4
Премии главы Администрации города Волгодонска работникам учреждений культуры и дополнительного образования детей сферы культуры в рамках подпрограммы «Обеспечение реализации муниципальной программы» муниципальной программы города Волгодонска «Развитие культуры города Волгодонска» (Премии и гранты)	906	01	13	01 4 00 12060	350	130,2
Реализация направления расходов в рамках подпрограммы «Обеспечение реализации муниципальной программы» муниципальной программы города Волгодонска «Развитие культуры города Волгодонска» (Уплата налогов, сборов и иных платежей)	906	01	13	01 4 00 99990	850	1,8
Расходы на обеспечение деятельности (оказание услуг) муниципальных учреждений в рамках подпрограммы «Дополнительное образование в сфере культуры» муниципальной программы города Волгодонска «Развитие культуры города Волгодонска» (Субсидии бюджетным учреждениям)	906	07	03	01 1 00 00590	610	70 487,7
Расходы на обеспечение первичных мер пожарной безопасности в рамках подпрограммы «Дополнительное образование в сфере культуры» муниципальной программы города Волгодонска «Развитие культуры города Волгодонска» (Субсидии бюджетным учреждениям)	906	07	03	01 1 00 25010	610	113,8
Мероприятия по организации и проведению культурно - массовых и других мероприятий в рамках подпрограммы «Дополнительное образование в сфере культуры» муниципальной программы города Волгодонска «Развитие культуры города Волгодонска» (Субсидии бюджетным учреждениям)	906	08	01	01 1 00 25020	610	245,0
Расходы на обеспечение деятельности (оказание услуг) муниципальных учреждений в рамках подпрограммы «Библиотечное обслуживание» муниципальной программы города Волгодонска «Развитие культуры города Волгодонска» (Субсидии бюджетным учреждениям)	906	08	01	01 2 00 00590	610	34 084,4
Расходы на обеспечение первичных мер пожарной безопасности в рамках подпрограммы «Библиотечное обслуживание» муниципальной программы города Волгодонска «Развитие культуры города Волгодонска» (Субсидии бюджетным учреждениям)	906	08	01	01 2 00 25010	610	122,4
Расходы на поддержку отрасли культуры (Комплектование книжных фондов муниципальных общедоступных библиотек и государственных центральных библиотек субъектов Российской Федерации) в рамках подпрограммы «Библиотечное обслуживание» муниципальной программы города Волгодонска «Развитие культуры города Волгодонска» (Субсидии бюджетным учреждениям)	906	08	01	01 2 00 L5192	610	226,2
Софинансирование расходов на повышения заработной платы работникам муниципальных учреждений культуры в рамках подпрограммы «Библиотечное обслуживание» муниципальной программы города Волгодонска «Развитие культуры города Волгодонска» (Субсидии бюджетным учреждениям)	906	08	01	01 2 00 S3850	610	2 397,2
Расходы на комплектование книжных фондов библиотек муниципальных образований в рамках подпрограммы «Библиотечное обслуживание» муниципальной программы города Волгодонска «Развитие культуры города Волгодонска» (Субсидии бюджетным учреждениям)	906	08	01	01 2 00 S4180	610	1 322,0
Расходы на обеспечение деятельности (оказание услуг) муниципальных учреждений в рамках подпрограммы «Организация досуга» муниципальной программы города Волгодонска «Развитие культуры города Волгодонска» (Субсидии бюджетным учреждениям)	906	08	01	01 3 00 00590	610	15 859,3
Расходы на обеспечение деятельности (оказание услуг) муниципальных учреждений в рамках подпрограммы «Организация досуга» муниципальной программы города Волгодонска «Развитие культуры города Волгодонска» (Субсидии автономным учреждениям)	906	08	01	01 3 00 00590	620	51 495,1
Расходы на обеспечение первичных мер пожарной безопасности в рамках подпрограммы «Организация досуга» муниципальной программы города Волгодонска «Развитие культуры города Волгодонска» (Субсидии бюджетным учреждениям)	906	08	01	01 3 00 25010	610	166,4
Расходы на обеспечение первичных мер пожарной безопасности в рамках подпрограммы «Организация досуга» муниципальной программы города Волгодонска «Развитие культуры города Волгодонска» (Субсидии автономным учреждениям)	906	08	01	01 3 00 25010	620	250,6
Мероприятия по организации и проведению культурно - массовых и других мероприятий в рамках подпрограммы «Организация досуга» муниципальной программы города Волгодонска «Развитие культуры города Волгодонска» (Субсидии бюджетным учреждениям)	906	08	01	01 3 00 25020	610	288,0
Мероприятия по организации и проведению культурно - массовых и других мероприятий в рамках подпрограммы «Организация досуга» муниципальной программы города Волгодонска «Развитие культуры города Волгодонска» (Субсидии автономным учреждениям)	906	08	01	01 3 00 25020	620	3 667,0
Софинансирование расходов на повышения заработной платы работникам муниципальных учреждений культуры в рамках подпрограммы «Организация досуга» муниципальной программы города Волгодонска «Развитие культуры города Волгодонска» (Субсидии бюджетным учреждениям)	906	08	01	01 3 00 S3850	610	1 280,9
Софинансирование расходов на повышения заработной платы работникам муниципальных учреждений культуры в рамках подпрограммы «Организация досуга» муниципальной программы города Волгодонска «Развитие культуры города Волгодонска» (Субсидии автономным учреждениям)	906	08	01	01 3 00 S3850	620	4 511,1
Расходы на выплаты по оплате труда работников органов местного самоуправления и отраслевых (функциональных) органов Администрации города Волгодонска в рамках подпрограммы «Обеспечение реализации муниципальной программы» муниципальной программы города Волгодонска «Развитие культуры города Волгодонска» (Расходы на выплаты персоналу государственных (муниципальных) органов)	906	08	04	01 4 00 00110	120	5 068,2
Расходы на обеспечение функций органов местного самоуправления и отраслевых (функциональных) органов Администрации города Волгодонска в рамках подпрограммы «Обеспечение реализации муниципальной программы» муниципальной программы города Волгодонска «Развитие культуры города Волгодонска» (Расходы на выплаты персоналу государственных (муниципальных) органов)	906	08	04	01 4 00 00190	120	21,9
Расходы на обеспечение функций органов местного самоуправления и отраслевых (функциональных) органов Администрации города Волгодонска в рамках подпрограммы «Обеспечение реализации муниципальной программы» муниципальной программы города Волгодонска «Развитие культуры города Волгодонска» (Иные закупки товаров, работ и услуг для обеспечения государственных (муниципальных) нужд)	906	08	04	01 4 00 00190	240	483,0
Расходы на обеспечение первичных мер пожарной безопасности в рамках подпрограммы «Обеспечение реализации муниципальной программы» муниципальной программы города Волгодонска «Развитие культуры города Волгодонска» (Иные закупки товаров, работ и услуг для обеспечения государственных (муниципальных) нужд)	906	08	04	01 4 00 25010	240	17,0
Расходы на информационное, программное и материально - техническое обеспечение в рамках подпрограммы «Обеспечение реализации муниципальной программы» муниципальной программы города Волгодонска «Развитие культуры города Волгодонска» (Иные закупки товаров, работ и услуг для обеспечения государственных (муниципальных) нужд)	906	08	04	01 4 00 25040	240	240,4
Расходы на содержание групп (службы) по централизованному обслуживанию муниципальных учреждений в рамках подпрограммы «Обеспечение реализации муниципальной программы» муниципальной программы города Волгодонска «Развитие культуры города Волгодонска» (Расходы на выплаты персоналу государственных (муниципальных) органов)	906	08	04	01 4 00 25090	120	3 322,7
Расходы на содержание групп (службы) по централизованному обслуживанию муниципальных учреждений в рамках подпрограммы «Обеспечение реализации муниципальной программы» муниципальной программы города Волгодонска «Развитие культуры города Волгодонска» (Иные закупки товаров, работ и услуг для обеспечения государственных (муниципальных) нужд)	906	08	04	01 4 00 25090	240	112,1
УПРАВЛЕНИЕ ОБРАЗОВАНИЯ Г.ВОЛГОДОНСКА	907					1 560 075,3
Премии главы Администрации города Волгодонска лучшим педагогическим работникам муниципальных образовательных учреждений в рамках подпрограммы «Охрана семьи и детства, другие вопросы в сфере образования» муниципальной программы города Волгодонска «Развитие образования в городе Волгодонске» (Премии и гранты)	907	01	13	06 4 00 12010	350	488,3
Реализация направления расходов в рамках подпрограммы «Охрана семьи и детства, другие вопросы в сфере образования» муниципальной программы города Волгодонска «Развитие образования в городе Волгодонске» (Исполнение судебных актов)	907	01	13	06 4 00 99990	830	128,7
Реализация направления расходов в рамках подпрограммы «Охрана семьи и детства, другие вопросы в сфере образования» муниципальной программы города Волгодонска «Развитие образования в городе Волгодонске» (Уплата налогов, сборов и иных платежей)	907	01	13	06 4 00 99990	850	916,1
Расходы на обеспечение деятельности (оказание услуг) муниципальных учреждений в рамках подпрограммы «Дошкольное образование» муниципальной программы города Волгодонска «Развитие образования в городе Волгодонске» (Субсидии бюджетным учреждениям)	907	07	01	06 1 00 00590	610	211 975,9
Расходы на обеспечение первичных мер пожарной безопасности в рамках подпрограммы «Дошкольное образование» муниципальной программы города Волгодонска «Развитие образования в городе Волгодонске» (Субсидии бюджетным учреждениям)	907	07	01	06 1 00 25010	610	3 878,2
Расходы на обеспечение государственных гарантий реализации прав на получение общедоступного и бесплатного дошкольного образования в муниципальных дошкольных образовательных организациях, включая расходы на оплату труда, приобретение учебников и учебных пособий, средств обучения, игр, игрушек (за исключением расходов на содержание зданий и оплату коммунальных услуг) в рамках подпрограммы «Дошкольное образование» муниципальной программы города Волгодонска «Развитие образования в городе Волгодонске» (Субсидии бюджетным учреждениям)	907	07	01	06 1 00 72020	610	452 855,3

Наименование	Мин	Рз	ПР	ЦСР	ВР	Сумма
Расходы на обеспечение деятельности (оказание услуг) муниципальных учреждений в рамках подпрограммы «Общее образование» муниципальной программы города Волгодонска «Развитие образования в городе Волгодонске» (Субсидии бюджетным учреждениям)	907	07	02	06 2 00 00590	610	206 782,2
Расходы на обеспечение первичных мер пожарной безопасности в рамках подпрограммы «Общее образование» муниципальной программы города Волгодонска «Развитие образования в городе Волгодонске» (Субсидии бюджетным учреждениям)	907	07	02	06 2 00 25010	610	2 307,4
Организация и проведение мероприятий с детьми в рамках подпрограммы «Общее образование» муниципальной программы города Волгодонска «Развитие образования в городе Волгодонске» (Субсидии бюджетным учреждениям)	907	07	02	06 2 00 25520	610	700,4
Расходы на обеспечение государственных гарантий реализации прав на получение общедоступного и бесплатного дошкольного, начального общего, основного общего, среднего общего образования в муниципальных общеобразовательных организациях, обеспечение дополнительного образования детей в муниципальных общеобразовательных организациях, включая расходы на оплату труда, приобретение учебников и учебных пособий, средств обучения, игр, игрушек (за исключением расходов на содержание зданий и оплату коммунальных услуг) в рамках подпрограммы «Общее образование» муниципальной программы города Волгодонска «Развитие образования в городе Волгодонске» (Субсидии бюджетным учреждениям)	907	07	02	06 2 00 72030	610	422 631,8
Софинансирование расходов на реализацию проекта «Всеобуч по плаванию» в рамках подпрограммы «Общее образование» муниципальной программы города Волгодонска «Развитие образования в городе Волгодонске» (Субсидии бюджетным учреждениям)	907	07	02	06 2 00 S3110	610	2 186,4
Расходы на обеспечение деятельности (оказание услуг) муниципальных учреждений в рамках подпрограммы «Дополнительное образование детей» муниципальной программы города Волгодонска «Развитие образования в городе Волгодонске» (Субсидии бюджетным учреждениям)	907	07	03	06 3 00 00590	610	121 910,4
Расходы на обеспечение первичных мер пожарной безопасности в рамках подпрограммы «Дополнительное образование детей» муниципальной программы города Волгодонска «Развитие образования в городе Волгодонске» (Субсидии бюджетным учреждениям)	907	07	03	06 3 00 25010	610	1 068,6
Организация и проведение мероприятий с детьми в рамках подпрограммы «Дополнительное образование детей» муниципальной программы города Волгодонска «Развитие образования в городе Волгодонске» (Субсидии бюджетным учреждениям)	907	07	03	06 3 00 25520	610	951,9
Организация и проведение мероприятий с детьми в рамках подпрограммы «Общее образование» муниципальной программы города Волгодонска «Развитие образования в городе Волгодонске» (Субсидии бюджетным учреждениям)	907	07	07	06 2 00 25520	610	40,0
Софинансирование расходов на организацию отдыха детей в каникулярное время в рамках подпрограммы «Общее образование» муниципальной программы города Волгодонска «Развитие образования в городе Волгодонске» (Субсидии бюджетным учреждениям)	907	07	07	06 2 00 S3130	610	7 896,5
Реализация направления расходов в рамках подпрограммы «Дошкольное образование» муниципальной программы города Волгодонска «Развитие образования в городе Волгодонске» (Субсидии бюджетным учреждениям)	907	07	09	06 1 00 99990	610	43,0
Реализация направления расходов в рамках подпрограммы «Общее образование» муниципальной программы города Волгодонска «Развитие образования в городе Волгодонске» (Субсидии бюджетным учреждениям)	907	07	09	06 2 00 99990	610	83,0
Расходы на обеспечение деятельности (оказание услуг) муниципальных учреждений в рамках подпрограммы «Дополнительное образование детей» муниципальной программы города Волгодонска «Развитие образования в городе Волгодонске» (Субсидии бюджетным учреждениям)	907	07	09	06 3 00 00590	610	10 944,9
Расходы на обеспечение первичных мер пожарной безопасности в рамках подпрограммы «Дополнительное образование детей» муниципальной программы города Волгодонска «Развитие образования в городе Волгодонске» (Субсидии бюджетным учреждениям)	907	07	09	06 3 00 25010	610	53,2
Реализация направления расходов в рамках подпрограммы «Дополнительное образование детей» муниципальной программы города Волгодонска «Развитие образования в городе Волгодонске» (Субсидии бюджетным учреждениям)	907	07	09	06 3 00 99990	610	1 639,3
Расходы на выплаты по оплате труда работников органов местного самоуправления и отраслевых (функциональных) органов Администрации города Волгодонска в рамках подпрограммы «Охрана семьи и детства, другие вопросы в сфере образования» муниципальной программы города Волгодонска «Развитие образования в городе Волгодонске» (Расходы на выплаты персоналу государственных (муниципальных) органов)	907	07	09	06 4 00 00110	120	11 154,7
Расходы на обеспечение функций органов местного самоуправления и отраслевых (функциональных) органов Администрации города Волгодонска в рамках подпрограммы «Охрана семьи и детства, другие вопросы в сфере образования» муниципальной программы города Волгодонска «Развитие образования в городе Волгодонске» (Расходы на выплаты персоналу государственных (муниципальных) органов)	907	07	09	06 4 00 00190	120	33,4
Расходы на обеспечение функций органов местного самоуправления и отраслевых (функциональных) органов Администрации города Волгодонска в рамках подпрограммы «Охрана семьи и детства, другие вопросы в сфере образования» муниципальной программы города Волгодонска «Развитие образования в городе Волгодонске» (Иные закупки товаров, работ и услуг для обеспечения государственных (муниципальных) нужд)	907	07	09	06 4 00 00190	240	1 302,7
Расходы на обеспечение деятельности (оказание услуг) муниципальных учреждений в рамках подпрограммы «Охрана семьи и детства, другие вопросы в сфере образования» муниципальной программы города Волгодонска «Развитие образования в городе Волгодонске» (Субсидии бюджетным учреждениям)	907	07	09	06 4 00 00590	610	4 819,7
Расходы на обеспечение первичных мер пожарной безопасности в рамках подпрограммы «Охрана семьи и детства, другие вопросы в сфере образования» муниципальной программы города Волгодонска «Развитие образования в городе Волгодонске» (Иные закупки товаров, работ и услуг для обеспечения государственных (муниципальных) нужд)	907	07	09	06 4 00 25010	240	62,0
Расходы на обеспечение первичных мер пожарной безопасности в рамках подпрограммы «Охрана семьи и детства, другие вопросы в сфере образования» муниципальной программы города Волгодонска «Развитие образования в городе Волгодонске» (Субсидии бюджетным учреждениям)	907	07	09	06 4 00 25010	610	12,6
Расходы на организацию повышения квалификации в рамках подпрограммы «Охрана семьи и детства, другие вопросы в сфере образования» муниципальной программы города Волгодонска «Развитие образования в городе Волгодонске» (Иные закупки товаров, работ и услуг для обеспечения государственных (муниципальных) нужд)	907	07	09	06 4 00 25030	240	43,9
Расходы на информационное, программное и материально-техническое обеспечение в рамках подпрограммы «Охрана семьи и детства, другие вопросы в сфере образования» муниципальной программы города Волгодонска «Развитие образования в городе Волгодонске» (Иные закупки товаров, работ и услуг для обеспечения государственных (муниципальных) нужд)	907	07	09	06 4 00 25040	240	1 289,4
Расходы на содержание групп (службы) по централизованному обслуживанию муниципальных учреждений в рамках подпрограммы «Охрана семьи и детства, другие вопросы в сфере образования» муниципальной программы города Волгодонска «Развитие образования в городе Волгодонске» (Расходы на выплаты персоналу государственных (муниципальных) органов)	907	07	09	06 4 00 25090	120	12 468,1
Расходы на содержание групп (службы) по централизованному обслуживанию муниципальных учреждений в рамках подпрограммы «Охрана семьи и детства, другие вопросы в сфере образования» муниципальной программы города Волгодонска «Развитие образования в городе Волгодонске» (Иные закупки товаров, работ и услуг для обеспечения государственных (муниципальных) нужд)	907	07	09	06 4 00 25090	240	487,3
Расходы на осуществление полномочий по организации и осуществлению деятельности по опеке и попечительству в соответствии со статьей 6 Областного закона от 26 декабря 2007 года № 830-ЗС «Об организации опеки и попечительства в Ростовской области» в рамках подпрограммы «Охрана семьи и детства, другие вопросы в сфере образования» муниципальной программы города Волгодонска «Развитие образования в городе Волгодонске» (Расходы на выплаты персоналу государственных (муниципальных) органов)	907	07	09	06 4 00 72040	120	4 482,9
Расходы на осуществление полномочий по организации и осуществлению деятельности по опеке и попечительству в соответствии со статьей 6 Областного закона от 26 декабря 2007 года № 830-ЗС «Об организации опеки и попечительства в Ростовской области» в рамках подпрограммы «Охрана семьи и детства, другие вопросы в сфере образования» муниципальной программы города Волгодонска «Развитие образования в городе Волгодонске» (Иные закупки товаров, работ и услуг для обеспечения государственных (муниципальных) нужд)	907	07	09	06 4 00 72040	240	381,9
Реализация направления расходов в рамках подпрограммы «Охрана семьи и детства, другие вопросы в сфере образования» муниципальной программы города Волгодонска «Развитие образования в городе Волгодонске» (Иные закупки товаров, работ и услуг для обеспечения государственных (муниципальных) нужд)	907	07	09	06 4 00 99990	240	256,6
Реализация направления расходов в рамках подпрограммы «Охрана семьи и детства, другие вопросы в сфере образования» муниципальной программы города Волгодонска «Развитие образования в городе Волгодонске» (Уплата налогов, сборов и иных платежей)	907	07	09	06 4 00 99990	850	5,3
Расходы на осуществление полномочий по выплате компенсации родительской платы за присмотр и уход за детьми в образовательной организации, реализующей образовательную программу дошкольного образования в рамках подпрограммы «Дошкольное образование» муниципальной программы города Волгодонска «Развитие образования в городе Волгодонске» (Иные закупки товаров, работ и услуг для обеспечения государственных (муниципальных) нужд)	907	10	04	06 1 00 72180	240	893,9
Расходы на осуществление полномочий по выплате компенсации родительской платы за присмотр и уход за детьми в образовательной организации, реализующей образовательную программу дошкольного образования в рамках подпрограммы «Дошкольное образование» муниципальной программы города Волгодонска «Развитие образования в городе Волгодонске» (Социальные выплаты гражданам, кроме публичных нормативных социальных выплат)	907	10	04	06 1 00 72180	320	44 696,0
Расходы на осуществление полномочий по назначению и выплате единовременного пособия при всех формах устройства детей, лишенных родительского попечения, в семью в рамках подпрограммы «Охрана семьи и детства, другие вопросы в сфере образования» муниципальной программы города Волгодонска «Развитие образования в городе Волгодонске» (Иные закупки товаров, работ и услуг для обеспечения государственных (муниципальных) нужд)	907	10	04	06 4 00 52600	240	2,9
Расходы на осуществление полномочий по назначению и выплате единовременного пособия при всех формах устройства детей, лишенных родительского попечения, в семью в рамках подпрограммы «Охрана семьи и детства, другие вопросы в сфере образования» муниципальной программы города Волгодонска «Развитие образования в городе Волгодонске» (Социальные выплаты гражданам, кроме публичных нормативных социальных выплат)	907	10	04	06 4 00 52600	320	700,5
Расходы на осуществление полномочий по предоставлению мер социальной поддержки граждан, усыновивших (удочеривших) ребенка (детей), в части назначения и выплаты единовременного денежного пособия в рамках подпрограммы «Охрана семьи и детства, другие вопросы в сфере образования» муниципальной программы города Волгодонска «Развитие образования в городе Волгодонске» (Социальные выплаты гражданам, кроме публичных нормативных социальных выплат)	907	10	04	06 4 00 72220	320	270,0
Расходы на осуществление полномочий по предоставлению мер социальной поддержки детей-сирот и детей, оставшихся без попечения родителей, лиц из числа детей-сирот и детей, оставшихся без попечения родителей, предусмотренных пунктами 1, 11, 12, 13 статьи 132 Областного закона от 22 октября 2004 года № 165-ЗС «О социальной поддержке детства в Ростовской области» в рамках подпрограммы «Охрана семьи и детства, другие вопросы в сфере образования» муниципальной программы города Волгодонска «Развитие образования в городе Волгодонске» (Социальные выплаты гражданам, кроме публичных нормативных социальных выплат)	907	10	04	06 4 00 72420	320	27 230,0
ДЕПАРТАМЕНТ ТРУДА И СОЦИАЛЬНОГО РАЗВИТИЯ АДМИНИСТРАЦИИ ГОРОДА ВОЛГОДОНСКА	913					979 517,8
Реализация направления расходов в рамках подпрограммы «Социальная поддержка населения» муниципальной программы города Волгодонска «Социальная поддержка граждан Волгодонска» (Уплата налогов, сборов и иных платежей)	913	01	13	08 1 00 99990	850	359,1
Расходы на организацию повышения квалификации в рамках подпрограммы «Социальная поддержка населения» муниципальной программы города Волгодонска «Социальная поддержка граждан Волгодонска» (Иные закупки товаров, работ и услуг для обеспечения государственных (муниципальных) нужд)	913	07	05	08 1 00 25030	240	20,0
Расходы на организацию и обеспечение отдыха и оздоровления детей в рамках подпрограммы «Социальная поддержка населения» муниципальной программы города Волгодонска «Социальная поддержка граждан Волгодонска» (Иные закупки товаров, работ и услуг для обеспечения государственных (муниципальных) нужд)	913	07	07	08 1 00 25110	240	0,3
Расходы на организацию и обеспечение отдыха и оздоровления детей в рамках подпрограммы «Социальная поддержка населения» муниципальной программы города Волгодонска «Социальная поддержка граждан Волгодонска» (Социальные выплаты гражданам, кроме публичных нормативных социальных выплат)	913	07	07	08 1 00 25110	320	24,7

Наименование	Мин	Рз	ПР	ЦСР	ВР	Сумма
Расходы на осуществление полномочий по организации и обеспечению отдыха и оздоровления детей, за исключением детей-сирот, детей, оставшихся без попечения родителей, детей, находящихся в социально опасном положении, и одаренных детей, проживающих в малоимущих семьях в рамках подпрограммы «Социальная поддержка населения» муниципальной программы города Волгодонска «Социальная поддержка граждан Волгодонска» (Иные закупки товаров, работ и услуг для обеспечения государственных (муниципальных) нужд)	913	07	07	08 1 00 72200	240	53,9
Расходы на осуществление полномочий по организации и обеспечению отдыха и оздоровления детей, за исключением детей-сирот, детей, оставшихся без попечения родителей, детей, находящихся в социально опасном положении, и одаренных детей, проживающих в малоимущих семьях в рамках подпрограммы «Социальная поддержка населения» муниципальной программы города Волгодонска «Социальная поддержка граждан Волгодонска» (Социальные выплаты гражданам, кроме публичных нормативных социальных выплат)	913	07	07	08 1 00 72200	320	21 849,0
Обеспечение мер социальной поддержки гражданам в форме предоставления доплаты к пенсии почетным гражданам города Волгодонска в рамках подпрограммы «Социальная поддержка населения» муниципальной программы города Волгодонска «Социальная поддержка граждан Волгодонска» (Иные закупки товаров, работ и услуг для обеспечения государственных (муниципальных) нужд)	913	10	01	08 1 00 12020	240	2,9
Обеспечение мер социальной поддержки гражданам в форме предоставления доплаты к пенсии почетным гражданам города Волгодонска в рамках подпрограммы «Социальная поддержка населения» муниципальной программы города Волгодонска «Социальная поддержка граждан Волгодонска» (Публичные нормативные социальные выплаты гражданам)	913	10	01	08 1 00 12020	310	300,0
Ежемесячная доплата к государственной пенсии депутатам Волгодонской городской Думы в рамках подпрограммы «Социальная поддержка населения» муниципальной программы города Волгодонска «Социальная поддержка граждан Волгодонска» (Социальные выплаты гражданам, кроме публичных нормативных социальных выплат)	913	10	01	08 1 00 12040	320	72,0
Расходы на выплату пенсий за выслугу лет муниципальным служащим города в рамках подпрограммы «Социальная поддержка населения» муниципальной программы города Волгодонска «Социальная поддержка граждан Волгодонска» (Иные закупки товаров, работ и услуг для обеспечения государственных (муниципальных) нужд)	913	10	01	08 1 00 12070	240	101,3
Расходы на выплату пенсий за выслугу лет муниципальным служащим города в рамках подпрограммы «Социальная поддержка населения» муниципальной программы города Волгодонска «Социальная поддержка граждан Волгодонска» (Социальные выплаты гражданам, кроме публичных нормативных социальных выплат)	913	10	01	08 1 00 12070	320	10 440,6
Расходы на обеспечение деятельности (оказание услуг) муниципальных учреждений в рамках подпрограммы «Социальное обслуживание населения» муниципальной программы города Волгодонска «Социальная поддержка граждан Волгодонска» (Субсидии бюджетным учреждениям)	913	10	02	08 2 00 00590	610	2 239,4
Расходы на обеспечение первичных мер пожарной безопасности в рамках подпрограммы «Социальное обслуживание населения» муниципальной программы города Волгодонска «Социальная поддержка граждан Волгодонска» (Субсидии бюджетным учреждениям)	913	10	02	08 2 00 25010	610	187,2
Расходы на организацию и проведение конкурсов, конкурсов профессионального мастерства в рамках подпрограммы «Социальное обслуживание населения» муниципальной программы города Волгодонска «Социальная поддержка граждан Волгодонска» (Субсидии бюджетным учреждениям)	913	10	02	08 2 00 25060	610	100,0
Расходы на осуществление государственных полномочий в сфере социального обслуживания, предусмотренных пунктами 2, 3, 4 и 5 части 1 статьи 6 Областного закона от 3 сентября 2014 года № 222-ЗС «О социальном обслуживании граждан в Ростовской области» в рамках подпрограммы «Социальное обслуживание населения» муниципальной программы города Волгодонска «Социальная поддержка граждан Волгодонска» (Субсидии бюджетным учреждениям)	913	10	02	08 2 00 72260	610	91 059,6
Расходы на обеспечение доступности к объектам социальной инфраструктуры граждан с ограниченными физическими возможностями в рамках подпрограммы «Доступная среда» муниципальной программы города Волгодонска «Социальная поддержка граждан Волгодонска» (Субсидии бюджетным учреждениям)	913	10	02	08 3 00 25130	610	950,0
Расходы на организацию и проведение мероприятий «Забота» по предоставлению дополнительных мер социальной поддержки гражданам города, находящимся в трудной жизненной ситуации в рамках подпрограммы «Социальная поддержка населения» муниципальной программы города Волгодонска «Социальная поддержка граждан Волгодонска» (Иные закупки товаров, работ и услуг для обеспечения государственных (муниципальных) нужд)	913	10	03	08 1 00 25120	240	1 183,0
Расходы на организацию и проведение мероприятий «Забота» по предоставлению дополнительных мер социальной поддержки гражданам города, находящимся в трудной жизненной ситуации в рамках подпрограммы «Социальная поддержка населения» муниципальной программы города Волгодонска «Социальная поддержка граждан Волгодонска» (Социальные выплаты гражданам, кроме публичных нормативных социальных выплат)	913	10	03	08 1 00 25120	320	3 266,9
Расходы на организацию и проведение мероприятий «Забота» по предоставлению дополнительных мер социальной поддержки гражданам города, находящимся в трудной жизненной ситуации в рамках подпрограммы «Социальная поддержка населения» муниципальной программы города Волгодонска «Социальная поддержка граждан Волгодонска» (Субсидии бюджетным учреждениям)	913	10	03	08 1 00 25120	610	258,1
Расходы на предоставление льготного проезда отдельным категориям граждан, определенным органами местного самоуправления города Волгодонска в рамках подпрограммы «Социальная поддержка населения» муниципальной программы города Волгодонска «Социальная поддержка граждан Волгодонска» (Социальные выплаты гражданам, кроме публичных нормативных социальных выплат)	913	10	03	08 1 00 25330	320	4 000,0
Расходы на осуществление переданных полномочий Российской Федерации по предоставлению отдельных мер социальной поддержки граждан, подвергшихся воздействию радиации в рамках подпрограммы «Социальная поддержка населения» муниципальной программы города Волгодонска «Социальная поддержка граждан Волгодонска» (Иные закупки товаров, работ и услуг для обеспечения государственных (муниципальных) нужд)	913	10	03	08 1 00 51370	240	102,8
Расходы на осуществление переданных полномочий Российской Федерации по предоставлению отдельных мер социальной поддержки граждан, подвергшихся воздействию радиации в рамках подпрограммы «Социальная поддержка населения» муниципальной программы города Волгодонска «Социальная поддержка граждан Волгодонска» (Социальные выплаты гражданам, кроме публичных нормативных социальных выплат)	913	10	03	08 1 00 51370	320	10 590,6

Наименование	Мин	Рз	ПР	ЦСР	ВР	Сумма
Расходы на осуществление переданного полномочия Российской Федерации по осуществлению ежегодной денежной выплаты лицам, награжденным нагрудным знаком «Почетный донор России» в рамках подпрограммы «Социальная поддержка населения» муниципальной программы города Волгодонска «Социальная поддержка граждан Волгодонска» (Иные закупки товаров, работ и услуг для обеспечения государственных (муниципальных) нужд)	913	10	03	08 1 00 52200	240	89,6
Расходы на осуществление переданного полномочия Российской Федерации по осуществлению ежегодной денежной выплаты лицам, награжденным нагрудным знаком «Почетный донор России» в рамках подпрограммы «Социальная поддержка населения» муниципальной программы города Волгодонска «Социальная поддержка граждан Волгодонска» (Социальные выплаты гражданам, кроме публичных нормативных социальных выплат)	913	10	03	08 1 00 52200	320	9 237,8
Расходы на оплату жилищно-коммунальных услуг отдельным категориям граждан в рамках подпрограммы «Социальная поддержка населения» муниципальной программы города Волгодонска «Социальная поддержка граждан Волгодонска» (Иные закупки товаров, работ и услуг для обеспечения государственных (муниципальных) нужд)	913	10	03	08 1 00 52500	240	1 163,6
Расходы на оплату жилищно-коммунальных услуг отдельным категориям граждан в рамках подпрограммы «Социальная поддержка населения» муниципальной программы города Волгодонска «Социальная поддержка граждан Волгодонска» (Социальные выплаты гражданам, кроме публичных нормативных социальных выплат)	913	10	03	08 1 00 52500	320	115 183,0
Расходы на осуществление полномочий по предоставлению мер социальной поддержки ветеранов труда и граждан, приравненных к ним, в том числе по организации приема и оформления документов, необходимых для присвоения звания «Ветеран труда», за исключением проезда на железнодорожном и водном транспорте пригородного сообщения и на автомобильном транспорте пригородного межмуниципального и междугородного внутриобластного сообщений в рамках подпрограммы «Социальная поддержка населения» муниципальной программы города Волгодонска «Социальная поддержка граждан Волгодонска» (Иные закупки товаров, работ и услуг для обеспечения государственных (муниципальных) нужд)	913	10	03	08 1 00 72050	240	1 805,5
Расходы на осуществление полномочий по предоставлению мер социальной поддержки ветеранов труда и граждан, приравненных к ним, в том числе по организации приема и оформления документов, необходимых для присвоения звания «Ветеран труда», за исключением проезда на железнодорожном и водном транспорте пригородного сообщения и на автомобильном транспорте пригородного межмуниципального и междугородного внутриобластного сообщений в рамках подпрограммы «Социальная поддержка населения» муниципальной программы города Волгодонска «Социальная поддержка граждан Волгодонска» (Социальные выплаты гражданам, кроме публичных нормативных социальных выплат)	913	10	03	08 1 00 72050	320	198 962,9
Расходы на осуществление полномочий по предоставлению мер социальной поддержки тружеников тыла, за исключением проезда на железнодорожном и водном транспорте пригородного сообщения и на автомобильном транспорте пригородного межмуниципального и междугородного внутриобластного сообщений в рамках подпрограммы «Социальная поддержка населения» муниципальной программы города Волгодонска «Социальная поддержка граждан Волгодонска» (Социальные выплаты гражданам, кроме публичных нормативных социальных выплат)	913	10	03	08 1 00 72060	320	1 336,6
Расходы на осуществление полномочий по предоставлению мер социальной поддержки реабилитированных лиц, лиц, признанных пострадавшими от политических репрессий, и членов их семей, за исключением проезда на пригородном железнодорожном, водном транспорте и автомобильном транспорте пригородного межмуниципального сообщения в рамках подпрограммы «Социальная поддержка населения» муниципальной программы города Волгодонска «Социальная поддержка граждан Волгодонска» (Иные закупки товаров, работ и услуг для обеспечения государственных (муниципальных) нужд)	913	10	03	08 1 00 72070	240	64,0
Расходы на осуществление полномочий по предоставлению мер социальной поддержки реабилитированных лиц, лиц, признанных пострадавшими от политических репрессий, и членов их семей, за исключением проезда на пригородном железнодорожном, водном транспорте и автомобильном транспорте пригородного межмуниципального сообщения в рамках подпрограммы «Социальная поддержка населения» муниципальной программы города Волгодонска «Социальная поддержка граждан Волгодонска» (Социальные выплаты гражданам, кроме публичных нормативных социальных выплат)	913	10	03	08 1 00 72070	320	6 734,3
Расходы на осуществление полномочий по предоставлению мер социальной поддержки ветеранов труда Ростовской области, в том числе по организации приема и оформления документов, необходимых для присвоения звания «Ветеран труда Ростовской области», за исключением проезда на железнодорожном и водном транспорте пригородного сообщения и на автомобильном транспорте пригородного межмуниципального и междугородного внутриобластного сообщений в рамках подпрограммы «Социальная поддержка населения» муниципальной программы города Волгодонска «Социальная поддержка граждан Волгодонска» (Иные закупки товаров, работ и услуг для обеспечения государственных (муниципальных) нужд)	913	10	03	08 1 00 72080	240	533,4
Расходы на осуществление полномочий по предоставлению мер социальной поддержки ветеранов труда Ростовской области, в том числе по организации приема и оформления документов, необходимых для присвоения звания «Ветеран труда Ростовской области», за исключением проезда на железнодорожном и водном транспорте пригородного сообщения и на автомобильном транспорте пригородного межмуниципального и междугородного внутриобластного сообщений в рамках подпрограммы «Социальная поддержка населения» муниципальной программы города Волгодонска «Социальная поддержка граждан Волгодонска» (Социальные выплаты гражданам, кроме публичных нормативных социальных выплат)	913	10	03	08 1 00 72080	320	67 535,0
Расходы на осуществление полномочий по предоставлению гражданам в целях оказания социальной поддержки субсидий на оплату жилых помещений и коммунальных услуг в рамках подпрограммы «Социальная поддержка населения» муниципальной программы города Волгодонска «Социальная поддержка граждан Волгодонска» (Иные закупки товаров, работ и услуг для обеспечения государственных (муниципальных) нужд)	913	10	03	08 1 00 72100	240	1 755,4
Расходы на осуществление полномочий по предоставлению гражданам в целях оказания социальной поддержки субсидий на оплату жилых помещений и коммунальных услуг в рамках подпрограммы «Социальная поддержка населения» муниципальной программы города Волгодонска «Социальная поддержка граждан Волгодонска» (Социальные выплаты гражданам, кроме публичных нормативных социальных выплат)	913	10	03	08 1 00 72100	320	180 967,5

Наименование	Мин	Рз	ПР	ЦСР	ВР	Сумма
Расходы на осуществление полномочий по предоставлению материальной и иной помощи для погребения в рамках подпрограммы «Социальная поддержка населения» муниципальной программы города Волгодонска «Социальная поддержка граждан Волгодонска» (Иные закупки товаров, работ и услуг для обеспечения государственных (муниципальных) нужд)	913	10	03	08 1 00 72120	240	11,7
Расходы на осуществление полномочий по предоставлению материальной и иной помощи для погребения в рамках подпрограммы «Социальная поддержка населения» муниципальной программы города Волгодонска «Социальная поддержка граждан Волгодонска» (Социальные выплаты гражданам, кроме публичных нормативных социальных выплат)	913	10	03	08 1 00 72120	320	1 403,9
Расходы на осуществление полномочий по предоставлению мер социальной поддержки детей из многодетных семей в рамках подпрограммы «Социальная поддержка населения» муниципальной программы города Волгодонска «Социальная поддержка граждан Волгодонска» (Иные закупки товаров, работ и услуг для обеспечения государственных (муниципальных) нужд)	913	10	03	08 1 00 72150	240	169,2
Расходы на осуществление полномочий по предоставлению мер социальной поддержки детей из многодетных семей в рамках подпрограммы «Социальная поддержка населения» муниципальной программы города Волгодонска «Социальная поддержка граждан Волгодонска» (Социальные выплаты гражданам, кроме публичных нормативных социальных выплат)	913	10	03	08 1 00 72150	320	17 428,8
Расходы на осуществление полномочий по предоставлению мер социальной поддержки детей первого-второго года жизни из малоимущих семей в рамках подпрограммы «Социальная поддержка населения» муниципальной программы города Волгодонска «Социальная поддержка граждан Волгодонска» (Иные закупки товаров, работ и услуг для обеспечения государственных (муниципальных) нужд)	913	10	03	08 1 00 72160	240	143,8
Расходы на осуществление полномочий по предоставлению мер социальной поддержки детей первого-второго года жизни из малоимущих семей в рамках подпрограммы «Социальная поддержка населения» муниципальной программы города Волгодонска «Социальная поддержка граждан Волгодонска» (Социальные выплаты гражданам, кроме публичных нормативных социальных выплат)	913	10	03	08 1 00 72160	320	14 823,0
Расходы на осуществление полномочий по выплате ежемесячного пособия на ребенка в рамках подпрограммы «Социальная поддержка населения» муниципальной программы города Волгодонска «Социальная поддержка граждан Волгодонска» (Социальные выплаты гражданам, кроме публичных нормативных социальных выплат)	913	10	03	08 1 00 72170	320	52 523,5
Расходы на осуществление полномочий по предоставлению мер социальной поддержки малоимущих семей, имеющих детей и проживающих на территории Ростовской области, в виде предоставления регионального материнского капитала в рамках подпрограммы «Социальная поддержка населения» муниципальной программы города Волгодонска «Социальная поддержка граждан Волгодонска» (Иные закупки товаров, работ и услуг для обеспечения государственных (муниципальных) нужд)	913	10	03	08 1 00 72210	240	50,0
Расходы на осуществление полномочий по предоставлению мер социальной поддержки малоимущих семей, имеющих детей и проживающих на территории Ростовской области, в виде предоставления регионального материнского капитала в рамках подпрограммы «Социальная поддержка населения» муниципальной программы города Волгодонска «Социальная поддержка граждан Волгодонска» (Социальные выплаты гражданам, кроме публичных нормативных социальных выплат)	913	10	03	08 1 00 72210	320	7 216,8
Расходы на осуществление полномочий по предоставлению мер социальной поддержки беременных женщин из малоимущих семей, кормящих матерей и детей в возрасте до трех лет из малоимущих семей в рамках подпрограммы «Социальная поддержка населения» муниципальной программы города Волгодонска «Социальная поддержка граждан Волгодонска» (Иные закупки товаров, работ и услуг для обеспечения государственных (муниципальных) нужд)	913	10	03	08 1 00 72240	240	6,8
Расходы на осуществление полномочий по предоставлению мер социальной поддержки беременных женщин из малоимущих семей, кормящих матерей и детей в возрасте до трех лет из малоимущих семей в рамках подпрограммы «Социальная поддержка населения» муниципальной программы города Волгодонска «Социальная поддержка граждан Волгодонска» (Социальные выплаты гражданам, кроме публичных нормативных социальных выплат)	913	10	03	08 1 00 72240	320	700,0
Расходы на выплату инвалидам компенсаций страховых премий по договорам обязательного страхования гражданской ответственности владельцев транспортных средств в соответствии с Федеральным законом от 25 апреля 2002 года № 40 - ФЗ «Об обязательном страховании гражданской ответственности владельцев транспортных средств» в рамках подпрограммы «Доступная среда» муниципальной программы города Волгодонска «Социальная поддержка граждан Волгодонска» (Иные закупки товаров, работ и услуг для обеспечения государственных (муниципальных) нужд)	913	10	03	08 3 00 52800	240	0,6
Расходы на выплату инвалидам компенсаций страховых премий по договорам обязательного страхования гражданской ответственности владельцев транспортных средств в соответствии с Федеральным законом от 25 апреля 2002 года № 40 - ФЗ «Об обязательном страховании гражданской ответственности владельцев транспортных средств» в рамках подпрограммы «Доступная среда» муниципальной программы города Волгодонска «Социальная поддержка граждан Волгодонска» (Социальные выплаты гражданам, кроме публичных нормативных социальных выплат)	913	10	03	08 3 00 52800	320	56,3
Расходы на выплату единовременного пособия беременной жене военнослужащего, проходящего военную службу по призыву, а также ежемесячного пособия на ребенка военнослужащего, проходящего военную службу по призыву, в соответствии с Федеральным законом от 19 мая 1995 года № 81-ФЗ «О государственных пособиях гражданам, имеющим детей» в рамках подпрограммы «Социальная поддержка населения» муниципальной программы города Волгодонска «Социальная поддержка граждан Волгодонска» (Социальные выплаты гражданам, кроме публичных нормативных социальных выплат)	913	10	04	08 1 00 52700	320	409,6
Расходы на выплату государственных пособий лицам, не подлежащим обязательному социальному страхованию на случай временной нетрудоспособности и в связи с материнством, и лицам, уволенным в связи с ликвидацией организаций (прекращением деятельности, полномочий физическими лицами), в соответствии с Федеральным законом от 19 мая 1995 года № 81-ФЗ «О государственных пособиях гражданам, имеющим детей» в рамках подпрограммы «Социальная поддержка населения» муниципальной программы города Волгодонска «Социальная поддержка граждан Волгодонска» (Социальные выплаты гражданам, кроме публичных нормативных социальных выплат)	913	10	04	08 1 00 53800	320	56 939,5
Расходы на осуществление полномочий по предоставлению мер социальной поддержки семей, имеющих детей и проживающих на территории Ростовской области, в виде ежемесячной денежной выплаты в размере определенного в Ростовской области прожиточного минимума для детей, назначаемой в случае рождения после 31 декабря 2012 года третьего ребенка или последующих детей до достижения ребенком возраста трех лет в рамках подпрограммы «Социальная поддержка населения» муниципальной программы города Волгодонска «Социальная поддержка граждан Волгодонска» (Иные закупки товаров, работ и услуг для обеспечения государственных (муниципальных) нужд)	913	10	04	08 1 00 R0840	240	551,9
Расходы на осуществление полномочий по предоставлению мер социальной поддержки семей, имеющих детей и проживающих на территории Ростовской области, в виде ежемесячной денежной выплаты в размере определенного в Ростовской области прожиточного минимума для детей, назначаемой в случае рождения после 31 декабря 2012 года третьего ребенка или последующих детей до достижения ребенком возраста трех лет в рамках подпрограммы «Социальная поддержка населения» муниципальной программы города Волгодонска «Социальная поддержка граждан Волгодонска» (Социальные выплаты гражданам, кроме публичных нормативных социальных выплат)	913	10	04	08 1 00 R0840	320	56 894,9
Расходы на выплаты по оплате труда работников органов местного самоуправления и отраслевых (функциональных) органов Администрации города Волгодонска в рамках подпрограммы «Социальная поддержка населения» муниципальной программы города Волгодонска «Социальная поддержка граждан Волгодонска» (Расходы на выплаты персоналу государственных (муниципальных) органов)	913	10	06	08 1 00 00110	120	3 099,4
Расходы на обеспечение функций органов местного самоуправления и отраслевых (функциональных) органов Администрации города Волгодонска в рамках подпрограммы «Социальная поддержка населения» муниципальной программы города Волгодонска «Социальная поддержка граждан Волгодонска» (Иные закупки товаров, работ и услуг для обеспечения государственных (муниципальных) нужд)	913	10	06	08 1 00 00190	240	1 163,4
Расходы на обеспечение первичных мер пожарной безопасности в рамках подпрограммы «Социальная поддержка населения» муниципальной программы города Волгодонска «Социальная поддержка граждан Волгодонска» (Иные закупки товаров, работ и услуг для обеспечения государственных (муниципальных) нужд)	913	10	06	08 1 00 25010	240	153,3
Расходы на организацию исполнительно-распорядительных функций, связанных с реализацией переданных государственных полномочий в сфере социального обслуживания в соответствии с пунктом 1 части 1 статьи 6 Областного закона от 3 сентября 2014 года № 222-ЗС «О социальном обслуживании граждан в Ростовской области», по назначению ежемесячного пособия на ребенка, предоставлению мер социальной поддержки отдельным категориям граждан, по организации и осуществлению деятельности по попечительству в соответствии со статьей 7 Областного закона от 26 декабря 2007 года № 830-ЗС «Об организации опеки и попечительства в Ростовской области», по организации приемных семей для граждан пожилого возраста и инвалидов в соответствии с Областным законом от 19 ноября 2009 года № 320-ЗС «Об организации приемных семей для граждан пожилого возраста и инвалидов в Ростовской области», а также по организации работы по оформлению и назначению адресной социальной помощи в соответствии с Областным законом от 22 октября 2004 года № 174-ЗС «Об адресной социальной помощи в Ростовской области» в рамках подпрограммы «Социальная поддержка населения» муниципальной программы города Волгодонска «Социальная поддержка граждан Волгодонска» (Расходы на выплаты персоналу государственных (муниципальных) органов)	913	10	06	08 1 00 72110	120	28 672,9
Расходы на организацию исполнительно-распорядительных функций, связанных с реализацией переданных государственных полномочий в сфере социального обслуживания в соответствии с пунктом 1 части 1 статьи 6 Областного закона от 3 сентября 2014 года № 222-ЗС «О социальном обслуживании граждан в Ростовской области», по назначению ежемесячного пособия на ребенка, предоставлению мер социальной поддержки отдельным категориям граждан, по организации и осуществлению деятельности по попечительству в соответствии со статьей 7 Областного закона от 26 декабря 2007 года № 830-ЗС «Об организации опеки и попечительства в Ростовской области», по организации приемных семей для граждан пожилого возраста и инвалидов в соответствии с Областным законом от 19 ноября 2009 года № 320-ЗС «Об организации приемных семей для граждан пожилого возраста и инвалидов в Ростовской области», а также по организации работы по оформлению и назначению адресной социальной помощи в соответствии с Областным законом от 22 октября 2004 года № 174-ЗС «Об адресной социальной помощи в Ростовской области» в рамках подпрограммы «Социальная поддержка населения» муниципальной программы города Волгодонска «Социальная поддержка граждан Волгодонска» (Иные закупки товаров, работ и услуг для обеспечения государственных (муниципальных) нужд)	913	10	06	08 1 00 72110	240	2 998,5
Расходы на приобретение компьютерной техники органам социальной защиты населения муниципальных районов и городских округов в рамках подпрограммы «Социальная поддержка населения» муниципальной программы города Волгодонска «Социальная поддержка граждан Волгодонска» (Иные закупки товаров, работ и услуг для обеспечения государственных (муниципальных) нужд)	913	10	06	08 1 00 S4120	240	1 570,0
КОМИТЕТ ПО УПРАВЛЕНИЮ ИМУЩЕСТВОМ ГОРОДА ВОЛГОДОНСКА	914					66 216,7
Расходы на выплаты по оплате труда работников органов местного самоуправления и отраслевых (функциональных) органов Администрации города Волгодонска в рамках подпрограммы «Управление муниципальным имуществом» муниципальной программы города Волгодонска «Управление муниципальными финансами и муниципальным имуществом» (Расходы на выплаты персоналу государственных (муниципальных) органов)	914	01	13	10 2 00 00110	120	18 943,9
Расходы на обеспечение функций органов местного самоуправления и отраслевых (функциональных) органов Администрации города Волгодонска в рамках подпрограммы «Управление муниципальным имуществом» муниципальной программы города Волгодонска «Управление муниципальными финансами и муниципальным имуществом» (Расходы на выплаты персоналу государственных (муниципальных) органов)	914	01	13	10 2 00 00190	120	19,5
Расходы на обеспечение функций органов местного самоуправления и отраслевых (функциональных) органов Администрации города Волгодонска в рамках подпрограммы «Управление муниципальным имуществом» муниципальной программы города Волгодонска «Управление муниципальными финансами и муниципальным имуществом» (Иные закупки товаров, работ и услуг для обеспечения государственных (муниципальных) нужд)	914	01	13	10 2 00 00190	240	1 494,6

Наименование	Мин	Рз	ПР	ЦСР	ВР	Сумма
Расходы на обеспечение первичных мер пожарной безопасности в рамках подпрограммы в рамках подпрограммы «Управление муниципальным имуществом» муниципальной программы города Волгодонска «Управление муниципальными финансами и муниципальным имуществом» (Иные закупки товаров, работ и услуг для обеспечения государственных (муниципальных) нужд)	914	01	13	10 2 00 25010	240	32,0
Расходы на информационное, программное и материально - техническое обеспечение в рамках подпрограммы «Управление муниципальными имуществом» муниципальной программы города Волгодонска «Управление муниципальными финансами и муниципальным имуществом» (Иные закупки товаров, работ и услуг для обеспечения государственных (муниципальных) нужд)	914	01	13	10 2 00 25040	240	832,6
Расходы на совершенствование механизма управления и распоряжения муниципальным имуществом в рамках подпрограммы «Управление муниципальным имуществом» муниципальной программы города Волгодонска «Управление муниципальными финансами и муниципальным имуществом» (Иные закупки товаров, работ и услуг для обеспечения государственных (муниципальных) нужд)	914	01	13	10 2 00 25210	240	2 090,7
Расходы на оплату ежемесячного взноса на капитальный ремонт общего имущества в многоквартирных домах в части муниципальных помещений в рамках подпрограммы «Управление муниципальным имуществом» муниципальной программы города Волгодонска «Управление муниципальными финансами и муниципальным имуществом» (Иные закупки товаров, работ и услуг для обеспечения государственных (муниципальных) нужд)	914	01	13	10 2 00 25480	240	2 398,9
Реализация направления расходов в рамках подпрограммы «Управление муниципальным имуществом» муниципальной программы города Волгодонска «Управление муниципальными финансами и муниципальным имуществом» (Расходы на выплаты персоналу государственных (муниципальных) органов)	914	01	13	10 2 00 99990	120	396,2
Реализация направления расходов в рамках подпрограммы «Управление муниципальным имуществом» муниципальной программы города Волгодонска «Управление муниципальными финансами и муниципальным имуществом» (Уплата налогов, сборов и иных платежей)	914	01	13	10 2 00 99990	850	110,0
Расходы на обеспечение деятельности (оказание услуг) муниципальных учреждений в рамках подпрограммы «Оптимизация и повышение качества предоставления государственных и муниципальных услуг на базе МАУ «МФЦ» муниципальной программы города Волгодонска «Экономическое развитие и инновационная экономика города Волгодонска» (Субсидии автономным учреждениям)	914	01	13	11 4 00 00590	620	32 545,6
Расходы на реализацию принципа экстерриториальности при предоставлении государственных и муниципальных услуг в рамках подпрограммы «Оптимизация и повышение качества предоставления государственных и муниципальных услуг на базе МАУ «МФЦ» муниципальной программы города Волгодонска «Экономическое развитие и инновационная экономика города Волгодонска» (Субсидии автономным учреждениям)	914	01	13	11 4 00 S3600	620	220,4
Расходы на организацию предоставления областных услуг на базе многофункциональных центров предоставления государственных и муниципальных услуг в рамках подпрограммы «Оптимизация и повышение качества предоставления государственных и муниципальных услуг на базе МАУ «МФЦ» муниципальной программы города Волгодонска «Экономическое развитие и инновационная экономика города Волгодонска» (Субсидии автономным учреждениям)	914	01	13	11 4 00 S4020	620	57,6
Расходы на совершенствование механизма управления и распоряжения муниципальным имуществом в рамках подпрограммы «Управление муниципальным имуществом» муниципальной программы города Волгодонска «Управление муниципальными финансами и муниципальным имуществом» (Иные закупки товаров, работ и услуг для обеспечения государственных (муниципальных) нужд)	914	04	12	10 2 00 25210	240	525,8
Резервный фонд Администрации города Волгодонска в рамках подпрограммы «Управление муниципальными имуществом» муниципальной программы города Волгодонска «Управление муниципальными финансами и муниципальным имуществом» (Иные закупки товаров, работ и услуг для обеспечения государственных (муниципальных) нужд)	914	05	02	10 2 00 25100	240	600,0
Расходы на организацию повышения квалификации в рамках подпрограммы в рамках подпрограммы «Управление муниципальным имуществом» муниципальной программы города Волгодонска «Управление муниципальными финансами и муниципальным имуществом» (Иные закупки товаров, работ и услуг для обеспечения государственных (муниципальных) нужд)	914	07	05	10 2 00 25030	240	50,0
Расходы на организацию исполнительно-распорядительных функций, связанных с реализацией переданных государственных полномочий в сфере социального обслуживания в соответствии с пунктом 1 части 1 статьи 6 Областного закона от 3 сентября 2014 года № 222-ЗС «О социальном обслуживании граждан в Ростовской области», по назначению ежемесячного пособия на ребенка, предоставлению мер социальной поддержки отдельным категориям граждан, по организации и осуществлению деятельности по попечительству в соответствии со статьей 7 Областного закона от 26 декабря 2007 года № 830-ЗС «Об организации опеки и попечительства в Ростовской области», по организации приемных семей для граждан пожилого возраста и инвалидов в соответствии с Областным законом от 19 ноября 2009 года № 320-ЗС «Об организации приемных семей для граждан пожилого возраста и инвалидов в Ростовской области», а также по организации работы по оформлению и назначению адресной социальной помощи в соответствии с Областным законом от 22 октября 2004 года № 174-ЗС «Об адресной социальной помощи в Ростовской области» в рамках подпрограммы «Оптимизация и повышение качества предоставления государственных и муниципальных услуг на базе МАУ «МФЦ» муниципальной программы города Волгодонска «Экономическое развитие и инновационная экономика города Волгодонска» (Субсидии автономным учреждениям)	914	10	06	11 4 00 72110	620	5 898,9
КОМИТЕТ ПО ФИЗИЧЕСКОЙ КУЛЬТУРЕ И СПОРТУ ГОРОДА ВОЛГОДОНСКА	915					89 442,1
Реализация направления расходов в рамках муниципальной программы города Волгодонска «Развитие физической культуры и спорта в городе Волгодонске» (Уплата налогов, сборов и иных платежей)	915	01	13	04 0 00 99990	850	5,9
Расходы на обеспечение деятельности (оказание услуг) муниципальных учреждений в рамках муниципальной программы города Волгодонска «Развитие физической культуры и спорта в городе Волгодонске» (Субсидии бюджетным учреждениям)	915	07	03	04 0 00 00590	610	62 443,6
Расходы на обеспечение первичных мер пожарной безопасности в рамках муниципальной программы города Волгодонска «Развитие физической культуры и спорта в городе Волгодонске» (Субсидии бюджетным учреждениям)	915	07	03	04 0 00 25010	610	340,5
Расходы на организацию повышения квалификации в рамках муниципальной программы города Волгодонска «Развитие физической культуры и спорта в городе Волгодонске» (Иные закупки товаров, работ и услуг для обеспечения государственных (муниципальных) нужд)	915	07	05	04 0 00 25030	240	30,0
Расходы на обеспечение деятельности (оказание услуг) муниципальных учреждений в рамках муниципальной программы города Волгодонска «Развитие физической культуры и спорта в городе Волгодонске» (Субсидии автономным учреждениям)	915	11	02	04 0 00 00590	620	13 335,3
Расходы на обеспечение условий для развития на территории города Волгодонска физической культуры и массового спорта и организацию проведения официальных физкультурных и спортивных мероприятий в рамках муниципальной программы города Волгодонска «Развитие физической культуры и спорта в городе Волгодонске» (Субсидии автономным учреждениям)	915	11	02	04 0 00 25080	620	4 447,7
Расходы за счет иных межбюджетных трансфертов из резервного фонда Правительства Ростовской области в рамках муниципальной программы города Волгодонска «Развитие физической культуры и спорта в городе Волгодонске» (Субсидии автономным учреждениям)	915	11	02	04 0 00 71180	620	2 067,7
Софинансирование расходов за счет иных межбюджетных трансфертов из резервного фонда Правительства Ростовской области в рамках муниципальной программы города Волгодонска «Развитие физической культуры и спорта в городе Волгодонске» (Субсидии автономным учреждениям)	915	11	02	04 0 00 S1180	620	832,3
Расходы на выплаты по оплате труда работников органов местного самоуправления и отраслевых (функциональных) органов Администрации города Волгодонска в рамках муниципальной программы города Волгодонска «Развитие физической культуры и спорта в городе Волгодонске» (Расходы на выплаты персоналу государственных (муниципальных) органов)	915	11	05	04 0 00 00110	120	4 281,5
Расходы на обеспечение функций органов местного самоуправления и отраслевых (функциональных) органов Администрации города Волгодонска в рамках муниципальной программы города Волгодонска «Развитие физической культуры и спорта в городе Волгодонске» (Расходы на выплаты персоналу государственных (муниципальных) органов)	915	11	05	04 0 00 00190	120	16,0
Расходы на обеспечение функций органов местного самоуправления и отраслевых (функциональных) органов Администрации города Волгодонска в рамках муниципальной программы города Волгодонска «Развитие физической культуры и спорта в городе Волгодонске» (Иные закупки товаров, работ и услуг для обеспечения государственных (муниципальных) нужд)	915	11	05	04 0 00 00190	240	287,8
Расходы на обеспечение первичных мер пожарной безопасности в рамках муниципальной программы города Волгодонска «Развитие физической культуры и спорта в городе Волгодонске» (Иные закупки товаров, работ и услуг для обеспечения государственных (муниципальных) нужд)	915	11	05	04 0 00 25010	240	6,0
Расходы на информационное, программное и материально - техническое обеспечение в рамках муниципальной программы города Волгодонска «Развитие физической культуры и спорта в городе Волгодонске» (Иные закупки товаров, работ и услуг для обеспечения государственных (муниципальных) нужд)	915	11	05	04 0 00 25040	240	201,9
Расходы на содержание групп (службы) по централизованному обслуживанию муниципальных учреждений в рамках муниципальной программы города Волгодонска «Развитие физической культуры и спорта в городе Волгодонске» (Расходы на выплаты персоналу государственных (муниципальных) органов)	915	11	05	04 0 00 25090	120	1 131,1
Расходы на содержание групп (службы) по централизованному обслуживанию муниципальных учреждений в рамках муниципальной программы города Волгодонска «Развитие физической культуры и спорта в городе Волгодонске» (Иные закупки товаров, работ и услуг для обеспечения государственных (муниципальных) нужд)	915	11	05	04 0 00 25090	240	14,8
ОТДЕЛ ЗАПИСИ АКТОВ ГРАЖДАНСКОГО СОСТОЯНИЯ АДМИНИСТРАЦИИ ГОРОДА ВОЛГОДОНСКА РОСТОВСКОЙ ОБЛАСТИ	917					7 376,9
Расходы на выплаты по оплате труда работников органов местного самоуправления и отраслевых (функциональных) органов Администрации города Волгодонска по иным непрограммным мероприятиям в рамках непрограммного направления деятельности «Реализация функций органов местного самоуправления и отраслевых (функциональных) органов Администрации города Волгодонска» (Расходы на выплаты персоналу государственных (муниципальных) органов)	917	01	13	99 9 00 00110	120	645,9
Расходы на государственную регистрацию актов гражданского состояния в рамках непрограммного направления деятельности «Реализация функций органов местного самоуправления и отраслевых (функциональных) органов Администрации города Волгодонска» (Расходы на выплаты персоналу государственных (муниципальных) органов)	917	01	13	99 9 00 59310	120	4 665,8
Расходы на государственную регистрацию актов гражданского состояния в рамках непрограммного направления деятельности «Реализация функций органов местного самоуправления и отраслевых (функциональных) органов Администрации города Волгодонска» (Иные закупки товаров, работ и услуг для обеспечения государственных (муниципальных) нужд)	917	01	13	99 9 00 59310	240	1 852,5
Расходы на государственную регистрацию актов гражданского состояния в рамках непрограммного направления деятельности «Реализация функций органов местного самоуправления и отраслевых (функциональных) органов Администрации города Волгодонска» (Уплата налогов, сборов и иных платежей)	917	01	13	99 9 00 59310	850	2,0
Реализация направления расходов по иным непрограммным мероприятиям в рамках непрограммного направления деятельности «Реализация функций органов местного самоуправления и отраслевых (функциональных) органов Администрации города Волгодонска» (Расходы на выплаты персоналу государственных (муниципальных) органов)	917	01	13	99 9 00 99990	120	210,7»;

13) в приложении 10:

а) строку:

«Реализация направления расходов в рамках муниципальной программы города Волгодонска «Благоустроенный город» (Исполнение судебных актов)	902	05	05	14 0 00 99990	830	104,7	104,7»

исключить;

б) в строке:

«Реализация направления расходов в рамках муниципальной программы города Волгодонска «Благоустроенный город» (Уплата налогов, сборов и иных платежей)	902	05	05	14 0 00 99990	850	13 406,8	13 406,8»

цифры «13 406,8» заменить цифрами «13 511,5»;

14) приложение 11 изложить в следующей редакции:

«Приложение 11
к решению Волгодонской городской Думы
«О бюджете города Волгодонска на 2017 год и на плановый период 2018 и 2019 годов» от 08.12.2016 № 75

Распределение бюджетных ассигнований
по целевым статьям
(муниципальным программам города Волгодонска и непрограммным направлениям деятельности), группам и подгруппам видов расходов, разделам, подразделам классификации расходов местного бюджета на 2017 год

(тыс. рублей)

Наименование	ЦСР	ВР	Рз	ПР	Сумма
ВСЕГО					3 987 532,6
Муниципальная программа города Волгодонска «Развитие культуры города Волгодонска»	01 0 00 00000				195 914,4
Подпрограмма «Дополнительное образование в сфере культуры»	01 1 00 00000				70 846,5
Расходы на обеспечение деятельности (оказание услуг) муниципальных учреждений в рамках подпрограммы «Дополнительное образование в сфере культуры» муниципальной программы города Волгодонска «Развитие культуры города Волгодонска» (Субсидии бюджетным учреждениям)	01 1 00 00590	610	07	03	70 487,7
Расходы на обеспечение первичных мер пожарной безопасности в рамках подпрограммы «Дополнительное образование в сфере культуры» муниципальной программы города Волгодонска «Развитие культуры города Волгодонска» (Субсидии бюджетным учреждениям)	01 1 00 25010	610	07	03	113,8
Мероприятия по организации и проведению культурно - массовых и других мероприятий в рамках подпрограммы «Дополнительное образование в сфере культуры» муниципальной программы города Волгодонска «Развитие культуры города Волгодонска» (Субсидии бюджетным учреждениям)	01 1 00 25020	610	08	01	245,0
Подпрограмма «Библиотечное обслуживание»	01 2 00 00000				38 152,2
Расходы на обеспечение деятельности (оказание услуг) муниципальных учреждений в рамках подпрограммы «Библиотечное обслуживание» муниципальной программы города Волгодонска «Развитие культуры города Волгодонска» (Субсидии бюджетным учреждениям)	01 2 00 00590	610	08	01	34 084,4
Расходы на обеспечение первичных мер пожарной безопасности в рамках подпрограммы «Библиотечное обслуживание» муниципальной программы города Волгодонска «Развитие культуры города Волгодонска» (Субсидии бюджетным учреждениям)	01 2 00 25010	610	08	01	122,4
Расходы на поддержку отрасли культуры (Комплектование книжных фондов муниципальных общедоступных библиотек и государственных центральных библиотек субъектов Российской Федерации) в рамках подпрограммы «Библиотечное обслуживание» муниципальной программы города Волгодонска «Развитие культуры города Волгодонска» (Субсидии бюджетным учреждениям)	01 2 00 L5192	610	08	01	226,2
Расходы на софинансирование повышения заработной платы работникам муниципальных учреждений культуры в рамках подпрограммы «Библиотечное обслуживание» муниципальной программы города Волгодонска «Развитие культуры города Волгодонска» (Субсидии бюджетным учреждениям)	01 2 00 S3850	610	08	01	2 397,2
Расходы на комплектование книжных фондов библиотек муниципальных образований в рамках подпрограммы «Библиотечное обслуживание» муниципальной программы города Волгодонска «Развитие культуры города Волгодонска» (Субсидии бюджетным учреждениям)	01 2 00 S4180	610	08	01	1 322,0
Подпрограмма «Организация досуга»	01 3 00 00000				77 518,4
Расходы на обеспечение деятельности (оказание услуг) муниципальных учреждений в рамках подпрограммы «Организация досуга» муниципальной программы города Волгодонска «Развитие культуры города Волгодонска» (Субсидии бюджетным учреждениям)	01 3 00 00590	610	08	01	15 859,3
Расходы на обеспечение деятельности (оказание услуг) муниципальных учреждений в рамках подпрограммы «Организация досуга» муниципальной программы города Волгодонска «Развитие культуры города Волгодонска» (Субсидии автономным учреждениям)	01 3 00 00590	620	08	01	51 495,1
Расходы на обеспечение первичных мер пожарной безопасности в рамках подпрограммы «Организация досуга» муниципальной программы города Волгодонска «Развитие культуры города Волгодонска» (Субсидии бюджетным учреждениям)	01 3 00 25010	610	08	01	166,4
Расходы на обеспечение первичных мер пожарной безопасности в рамках подпрограммы «Организация досуга» муниципальной программы города Волгодонска «Развитие культуры города Волгодонска» (Субсидии автономным учреждениям)	01 3 00 25010	620	08	01	250,6
Мероприятия по организации и проведению культурно - массовых и других мероприятий в рамках подпрограммы «Организация досуга» муниципальной программы города Волгодонска «Развитие культуры города Волгодонска» (Субсидии бюджетным учреждениям)	01 3 00 25020	610	08	01	288,0
Мероприятия по организации и проведению культурно - массовых и других мероприятий в рамках подпрограммы «Организация досуга» муниципальной программы города Волгодонска «Развитие культуры города Волгодонска» (Субсидии автономным учреждениям)	01 3 00 25020	620	08	01	3 667,0
Расходы на софинансирование повышения заработной платы работникам муниципальных учреждений культуры в рамках подпрограммы «Организация досуга» муниципальной программы города Волгодонска «Развитие культуры города Волгодонска» (Субсидии бюджетным учреждениям)	01 3 00 S3850	610	08	01	1 280,9
Расходы на софинансирование повышения заработной платы работникам муниципальных учреждений культуры в рамках подпрограммы «Организация досуга» муниципальной программы города Волгодонска «Развитие культуры города Волгодонска» (Субсидии автономным учреждениям)	01 3 00 S3850	620	08	01	4 511,1
Подпрограмма «Обеспечение реализации муниципальной программы»	01 4 00 00000				9 397,3
Расходы на выплаты по оплате труда работников органов местного самоуправления и отраслевых (функциональных) органов Администрации города Волгодонска в рамках подпрограммы «Обеспечение реализации муниципальной программы» муниципальной программы города Волгодонска «Развитие культуры города Волгодонска» (Расходы на выплаты персоналу государственных (муниципальных) органов)	01 4 00 00110	120	08	04	5 068,2
Расходы на обеспечение функций органов местного самоуправления и отраслевых (функциональных) органов Администрации города Волгодонска в рамках подпрограммы «Обеспечение реализации муниципальной программы» муниципальной программы города Волгодонска «Развитие культуры города Волгодонска» (Расходы на выплаты персоналу государственных (муниципальных) органов)	01 4 00 00190	120	08	04	21,9
Расходы на обеспечение функций органов местного самоуправления и отраслевых (функциональных) органов Администрации города Волгодонска в рамках подпрограммы «Обеспечение реализации муниципальной программы» муниципальной программы города Волгодонска «Развитие культуры города Волгодонска» (Иные закупки товаров, работ и услуг для обеспечения государственных (муниципальных) нужд)	01 4 00 00190	240	08	04	483,0
Премии главы Администрации города Волгодонска работникам учреждений культуры и дополнительного образования детей сферы культуры в рамках подпрограммы «Обеспечение реализации муниципальной программы» муниципальной программы города Волгодонска «Развитие культуры города Волгодонска» (Премии и гранты)	01 4 00 12060	350	01	13	130,2
Расходы на обеспечение первичных мер пожарной безопасности в рамках подпрограммы «Обеспечение реализации муниципальной программы» муниципальной программы города Волгодонска «Развитие культуры города Волгодонска» (Иные закупки товаров, работ и услуг для обеспечения государственных (муниципальных) нужд)	01 4 00 25010	240	08	04	17,0
Расходы на информационное, программное и материально - техническое обеспечение в рамках подпрограммы «Обеспечение реализации муниципальной программы» муниципальной программы города Волгодонска «Развитие культуры города Волгодонска» (Иные закупки товаров, работ и услуг для обеспечения государственных (муниципальных) нужд)	01 4 00 25040	240	08	04	240,4
Расходы на содержание групп (службы) по централизованному обслуживанию муниципальных учреждений в рамках подпрограммы «Обеспечение реализации муниципальной программы» муниципальной программы города Волгодонска «Развитие культуры города Волгодонска» (Расходы на выплаты персоналу государственных (муниципальных) органов)	01 4 00 25090	120	08	04	3 322,7
Расходы на содержание групп (службы) по централизованному обслуживанию муниципальных учреждений в рамках подпрограммы «Обеспечение реализации муниципальной программы» муниципальной программы города Волгодонска «Развитие культуры города Волгодонска» (Иные закупки товаров, работ и услуг для обеспечения государственных (муниципальных) нужд)	01 4 00 25090	240	08	04	112,1
Реализация направления расходов в рамках подпрограммы «Обеспечение реализации муниципальной программы» муниципальной программы города Волгодонска «Развитие культуры города Волгодонска» (Уплата налогов, сборов и иных платежей)	01 4 00 99990	850	01	13	1,8
Муниципальная программа города Волгодонска «Молодежь Волгодонска»	02 0 00 00000				1 000,0
Расходы на организацию и проведение мероприятий, направленных на формирование целостной системы поддержки молодежи в рамках муниципальной программы города Волгодонска «Молодежь Волгодонска» (Иные закупки товаров, работ и услуг для обеспечения государственных (муниципальных) нужд)	02 0 00 25220	240	07	07	652,0
Расходы на организацию и проведение мероприятий, направленных на формирование целостной системы поддержки молодежи в рамках муниципальной программы города Волгодонска «Молодежь Волгодонска» (Премии и гранты)	02 0 00 25220	350	07	07	108,5
Расходы на организационно - методическое и информационно - аналитическое обеспечение реализации муниципальной программы в рамках муниципальной программы города Волгодонска «Молодежь Волгодонска» (Иные закупки товаров, работ и услуг для обеспечения государственных (муниципальных) нужд)	02 0 00 25230	240	07	07	239,5
Муниципальная программа города Волгодонска «Обеспечение общественного порядка и противодействие преступности в городе Волгодонске»	03 0 00 00000				4 662,7
Подпрограмма «Поддержка казачьих обществ в городе Волгодонске»	03 1 00 00000				4 555,6
Расходы на организацию и проведение конкурсов, конкурсов профессионального мастерства в рамках подпрограммы «Поддержка казачьих обществ в городе Волгодонске» муниципальной программы города Волгодонска «Обеспечение общественного порядка и противодействие преступности в городе Волгодонске» (Иные выплаты населению)	03 1 00 25060	360	01	13	50,0
Расходы на обеспечение исполнения членами казачьих обществ обязательств по оказанию содействия органам местного самоуправления в осуществлении задач и функций, предусмотренных договорами, заключенными в соответствии с Областным законом от 29 сентября 1999 года № 47-ЗС «О казачьих дружинах в Ростовской области» в рамках подпрограммы «Поддержка казачьих обществ в городе Волгодонске» муниципальной программы города Волгодонска «Обеспечение общественного порядка и противодействие преступности в городе Волгодонске» (Субсидии некоммерческим организациям (за исключением государственных (муниципальных) учреждений))	03 1 00 71040	630	01	13	4 005,6
Софинансирование расходов на обеспечение исполнения членами казачьих обществ обязательств по оказанию содействия органам местного самоуправления в осуществлении задач и функций, предусмотренных договорами, заключенными в соответствии с Областным законом от 29 сентября 1999 года № 47-ЗС «О казачьих дружинах в Ростовской области» в рамках подпрограммы «Поддержка казачьих обществ в городе Волгодонске» муниципальной программы города Волгодонска «Обеспечение общественного порядка и противодействие преступности в городе Волгодонске» (Субсидии некоммерческим организациям (за исключением государственных (муниципальных) учреждений))	03 1 00 S1040	630	01	13	500,0

Наименование	ЦСР	ВР	Рз	ПР	Сумма
Подпрограмма «Профилактика социально-негативных явлений в городе Волгодонске»	03 2 00 00000				107,1
Мероприятия направленные на профилактику социально - негативных явлений в рамках подпрограммы «Профилактика социально-негативных явлений в городе Волгодонске» муниципальной программы города Волгодонска «Обеспечение общественного порядка и противодействие преступности в городе Волгодонске» (Иные закупки товаров, работ и услуг для обеспечения государственных (муниципальных) нужд)	03 2 00 25070	240	01	13	107,1
Муниципальная программа города Волгодонска «Развитие физической культуры и спорта в городе Волгодонске»	04 0 00 00000				89 442,1
Расходы на выплаты по оплате труда работников органов местного самоуправления и отраслевых (функциональных) органов Администрации города Волгодонска в рамках муниципальной программы города Волгодонска «Развитие физической культуры и спорта в городе Волгодонске» (Расходы на выплаты персоналу государственных (муниципальных) органов)	04 0 00 00110	120	11	05	4 281,5
Расходы на обеспечение функций органов местного самоуправления и отраслевых (функциональных) органов Администрации города Волгодонска в рамках муниципальной программы города Волгодонска «Развитие физической культуры и спорта в городе Волгодонске» (Расходы на выплаты персоналу государственных (муниципальных) органов)	04 0 00 00190	120	11	05	16,0
Расходы на обеспечение функций органов местного самоуправления и отраслевых (функциональных) органов Администрации города Волгодонска в рамках муниципальной программы города Волгодонска «Развитие физической культуры и спорта в городе Волгодонске» (Иные закупки товаров, работ и услуг для обеспечения государственных (муниципальных) нужд)	04 0 00 00190	240	11	05	287,8
Расходы на обеспечение деятельности (оказание услуг) муниципальных учреждений в рамках муниципальной программы города Волгодонска «Развитие физической культуры и спорта в городе Волгодонске» (Субсидии бюджетным учреждениям)	04 0 00 00590	610	07	03	62 443,6
Расходы на обеспечение деятельности (оказание услуг) муниципальных учреждений в рамках муниципальной программы города Волгодонска «Развитие физической культуры и спорта в городе Волгодонске» (Субсидии автономным учреждениям)	04 0 00 00590	620	11	02	13 335,3
Расходы на обеспечение первичных мер пожарной безопасности в рамках муниципальной программы города Волгодонска «Развитие физической культуры и спорта в городе Волгодонске» (Иные закупки товаров, работ и услуг для обеспечения государственных (муниципальных) нужд)	04 0 00 25010	240	11	05	6,0
Расходы на обеспечение первичных мер пожарной безопасности в рамках муниципальной программы города Волгодонска «Развитие физической культуры и спорта в городе Волгодонске» (Субсидии бюджетным учреждениям)	04 0 00 25010	610	07	03	340,5
Расходы на организацию повышения квалификации в рамках муниципальной программы города Волгодонска «Развитие физической культуры и спорта в городе Волгодонске» (Иные закупки товаров, работ и услуг для обеспечения государственных (муниципальных) нужд)	04 0 00 25030	240	07	05	30,0
Расходы на информационное, программное и материально - техническое обеспечение в рамках муниципальной программы города Волгодонска «Развитие физической культуры и спорта в городе Волгодонске» (Иные закупки товаров, работ и услуг для обеспечения государственных (муниципальных) нужд)	04 0 00 25040	240	11	05	201,9
Расходы на обеспечение условий для развития на территории города Волгодонска физической культуры и массового спорта и организацию проведения официальных физкультурных и спортивных мероприятий в рамках муниципальной программы города Волгодонска «Развитие физической культуры и спорта в городе Волгодонске» (Субсидии автономным учреждениям)	04 0 00 25080	620	11	02	4 447,7
Расходы на содержание групп (службы) по централизованному обслуживанию муниципальных учреждений в рамках муниципальной программы города Волгодонска «Развитие физической культуры и спорта в городе Волгодонске» (Расходы на выплаты персоналу государственных (муниципальных) органов)	04 0 00 25090	120	11	05	1 131,1
Расходы на содержание групп (службы) по централизованному обслуживанию муниципальных учреждений в рамках муниципальной программы города Волгодонска «Развитие физической культуры и спорта в городе Волгодонске» (Иные закупки товаров, работ и услуг для обеспечения государственных (муниципальных) нужд)	04 0 00 25090	240	11	05	14,8
Расходы за счет иных межбюджетных трансфертов из резервного фонда Правительства Ростовской области в рамках муниципальной программы города Волгодонска «Развитие физической культуры и спорта в городе Волгодонске» (Субсидии автономным учреждениям)	04 0 00 71180	620	11	02	2 067,7
Реализация направления расходов в рамках муниципальной программы города Волгодонска «Развитие физической культуры и спорта в городе Волгодонске» (Уплата налогов, сборов и иных платежей)	04 0 00 99990	850	01	13	5,9
Софинансирование расходов за счет иных межбюджетных трансфертов из резервного фонда Правительства Ростовской области в рамках муниципальной программы города Волгодонска «Развитие физической культуры и спорта в городе Волгодонске» (Субсидии автономным учреждениям)	04 0 00 S1180	620	11	02	832,3
Муниципальная программа города Волгодонска «Развитие здравоохранения города Волгодонска»	05 0 00 00000				87 542,0
Расходы на выплаты по оплате труда работников органов местного самоуправления и отраслевых (функциональных) органов Администрации города Волгодонска в рамках муниципальной программы города Волгодонска «Развитие здравоохранения города Волгодонска» (Расходы на выплаты персоналу государственных (муниципальных) органов)	05 0 00 00110	120	09	09	6 811,8
Расходы на обеспечение функций органов местного самоуправления и отраслевых (функциональных) органов Администрации города Волгодонска в рамках муниципальной программы города Волгодонска «Развитие здравоохранения города Волгодонска» (Расходы на выплаты персоналу государственных (муниципальных) органов)	05 0 00 00190	120	09	09	22,4
Расходы на обеспечение функций органов местного самоуправления и отраслевых (функциональных) органов Администрации города Волгодонска в рамках муниципальной программы города Волгодонска «Развитие здравоохранения города Волгодонска» (Иные закупки товаров, работ и услуг для обеспечения государственных (муниципальных) нужд)	05 0 00 00190	240	09	09	376,7
Расходы на обеспечение деятельности (оказание услуг) муниципальных учреждений в рамках муниципальной программы города Волгодонска «Развитие здравоохранения города Волгодонска» (Субсидии бюджетным учреждениям)	05 0 00 00590	610	09	01	3 944,6
Расходы на обеспечение деятельности (оказание услуг) муниципальных учреждений в рамках муниципальной программы города Волгодонска «Развитие здравоохранения города Волгодонска» (Субсидии бюджетным учреждениям)	05 0 00 00590	610	09	02	2 224,6
Расходы на обеспечение первичных мер пожарной безопасности в рамках муниципальной программы города Волгодонска «Развитие здравоохранения города Волгодонска» (Иные закупки товаров, работ и услуг для обеспечения государственных (муниципальных) нужд)	05 0 00 25010	240	09	09	6,0
Расходы на организацию повышения квалификации в рамках муниципальной программы города Волгодонска «Развитие здравоохранения города Волгодонска» (Расходы на выплаты персоналу государственных (муниципальных) органов)	05 0 00 25030	120	09	09	23,9
Расходы на организацию повышения квалификации в рамках муниципальной программы города Волгодонска «Развитие здравоохранения города Волгодонска» (Иные закупки товаров, работ и услуг для обеспечения государственных (муниципальных) нужд)	05 0 00 25030	240	07	05	33,0
Расходы на информационное, программное и материально - техническое обеспечение в рамках муниципальной программы города Волгодонска «Развитие здравоохранения города Волгодонска» (Иные закупки товаров, работ и услуг для обеспечения государственных (муниципальных) нужд)	05 0 00 25040	240	09	09	728,9
Расходы на содержание групп (службы) по централизованному обслуживанию муниципальных учреждений в рамках муниципальной программы города Волгодонска «Развитие здравоохранения города Волгодонска» (Расходы на выплаты персоналу государственных (муниципальных) органов)	05 0 00 25090	120	09	09	3 694,6
Расходы на содержание групп (службы) по централизованному обслуживанию муниципальных учреждений в рамках муниципальной программы города Волгодонска «Развитие здравоохранения города Волгодонска» (Иные закупки товаров, работ и услуг для обеспечения государственных (муниципальных) нужд)	05 0 00 25090	240	09	09	153,3
Расходы на создание условий для привлечения в муниципальные учреждения здравоохранения города врачей - специалистов в рамках муниципальной программы города Волгодонска «Развитие здравоохранения города Волгодонска» (Субсидии бюджетным учреждениям)	05 0 00 25180	610	09	01	3 652,9
Расходы на создание условий для привлечения в муниципальные учреждения здравоохранения города врачей - специалистов в рамках муниципальной программы города Волгодонска «Развитие здравоохранения города Волгодонска» (Субсидии бюджетным учреждениям)	05 0 00 25180	610	09	02	333,4
Расходы на повышение квалификации работников муниципальных учреждений здравоохранения в рамках муниципальной программы города Волгодонска «Развитие здравоохранения города Волгодонска» (Субсидии бюджетным учреждениям)	05 0 00 25380	610	09	01	867,7
Расходы на повышение квалификации работников муниципальных учреждений здравоохранения в рамках муниципальной программы города Волгодонска «Развитие здравоохранения города Волгодонска» (Субсидии бюджетным учреждениям)	05 0 00 25380	610	09	02	200,0
Расходы на осуществление полномочий по организации оказания жителям Ростовской области первичной медико-санитарной помощи, специализированной, в том числе высокотехнологичной, медицинской помощи, скорой, в том числе скорой специализированной, медицинской помощи и паллиативной медицинской помощи, проведения медицинских экспертиз, медицинских осмотров и медицинских освидетельствований в рамках реализации территориальной программы государственных гарантий бесплатного оказания гражданам медицинской помощи (за исключением медицинской помощи, оказываемой в медицинских организациях, подведомственных органу исполнительной власти Ростовской области в сфере охраны здоровья) в рамках муниципальной программы города Волгодонска «Развитие здравоохранения города Волгодонска» (Субсидии бюджетным учреждениям)	05 0 00 72430	610	09	01	9 760,0
Расходы на осуществление полномочий по организации оказания жителям Ростовской области первичной медико-санитарной помощи, специализированной, в том числе высокотехнологичной, медицинской помощи, скорой, в том числе скорой специализированной, медицинской помощи и паллиативной медицинской помощи, проведения медицинских экспертиз, медицинских осмотров и медицинских освидетельствований в рамках реализации территориальной программы государственных гарантий бесплатного оказания гражданам медицинской помощи (за исключением медицинской помощи, оказываемой в медицинских организациях, подведомственных органу исполнительной власти Ростовской области в сфере охраны здоровья) в рамках муниципальной программы города Волгодонска «Развитие здравоохранения города Волгодонска» (Субсидии бюджетным учреждениям)	05 0 00 72430	610	09	02	857,5
Реализация направления расходов в рамках муниципальной программы города Волгодонска «Развитие здравоохранения города Волгодонска» (Уплата налогов, сборов и иных платежей)	05 0 00 99990	850	09	09	0,2
Расходы на проведение капитального ремонта муниципальных учреждений здравоохранения в рамках муниципальной программы города Волгодонска «Развитие здравоохранения города Волгодонска» (Субсидии бюджетным учреждениям)	05 0 00 S3010	610	09	01	53 850,5
Муниципальная программа города Волгодонска «Развитие образования в городе Волгодонске»	06 0 00 00000				1 655 087,6
Подпрограмма «Дошкольное образование»	06 1 00 00000				809 334,6
Расходы на обеспечение деятельности (оказание услуг) муниципальных учреждений в рамках подпрограммы «Дошкольное образование» муниципальной программы города Волгодонска «Развитие образования в городе Волгодонске» (Субсидии бюджетным учреждениям)	06 1 00 00590	610	07	01	211 975,9

Наименование	ЦСР	ВР	Рз	ПР	Сумма
Расходы на обеспечение первичных мер пожарной безопасности в рамках подпрограммы «Дошкольное образование» муниципальной программы города Волгодонска «Развитие образования в городе Волгодонске» (Субсидии бюджетным учреждениям)	06 1 00 25010	610	07	01	3 878,2
Строительство объектов муниципальной собственности в рамках подпрограммы «Дошкольное образование» муниципальной программы города Волгодонска «Развитие образования в городе Волгодонске» (Бюджетные инвестиции)	06 1 00 49010	410	07	01	2 154,3
Расходы на обеспечение государственных гарантий реализации прав на получение общедоступного и бесплатного дошкольного образования в муниципальных дошкольных образовательных организациях, включая расходы на оплату труда, приобретение учебников и учебных пособий, средств обучения, игр, игрушек (за исключением расходов на содержание зданий и оплату коммунальных услуг) в рамках подпрограммы «Дошкольное образование» муниципальной программы города Волгодонска «Развитие образования в городе Волгодонске» (Субсидии бюджетным учреждениям)	06 1 00 72020	610	07	01	452 855,3
Расходы на осуществление полномочий по выплате компенсации родительской платы за присмотр и уход за детьми в образовательной организации, реализующей образовательную программу дошкольного образования в рамках подпрограммы «Дошкольное образование» муниципальной программы города Волгодонска «Развитие образования в городе Волгодонске» (Иные закупки товаров, работ и услуг для обеспечения государственных (муниципальных) нужд)	06 1 00 72180	240	10	04	893,9
Расходы на осуществление полномочий по выплате компенсации родительской платы за присмотр и уход за детьми в образовательной организации, реализующей образовательную программу дошкольного образования в рамках подпрограммы «Дошкольное образование» муниципальной программы города Волгодонска «Развитие образования в городе Волгодонске» (Социальные выплаты гражданам, кроме публичных нормативных социальных выплат)	06 1 00 72180	320	10	04	44 696,0
Реализация направления расходов в рамках подпрограммы «Дошкольное образование» муниципальной программы города Волгодонска «Развитие образования в городе Волгодонске» (Субсидии бюджетным учреждениям)	06 1 00 99990	610	07	09	43,0
Софинансирование расходов на строительство и реконструкцию объектов образования муниципальной собственности, включая газификацию в рамках подпрограммы «Дошкольное образование» муниципальной программы города Волгодонска «Развитие образования в городе Волгодонске» (Бюджетные инвестиции)	06 1 00 S3050	410	07	01	92 838,0
Подпрограмма «Общее образование»	06 2 00 00000				642 647,7
Расходы на обеспечение деятельности (оказание услуг) муниципальных учреждений в рамках подпрограммы «Общее образование» муниципальной программы города Волгодонска «Развитие образования в городе Волгодонске» (Субсидии бюджетным учреждениям)	06 2 00 00590	610	07	02	206 782,2
Расходы на обеспечение первичных мер пожарной безопасности в рамках подпрограммы «Общее образование» муниципальной программы города Волгодонска «Развитие образования в городе Волгодонске» (Субсидии бюджетным учреждениям)	06 2 00 25010	610	07	02	2 307,4
Организация и проведение мероприятий с детьми в рамках подпрограммы «Общее образование» муниципальной программы города Волгодонска «Развитие образования в городе Волгодонске» (Субсидии бюджетным учреждениям)	06 2 00 25520	610	07	02	700,4
Организация и проведение мероприятий с детьми в рамках подпрограммы «Общее образование» муниципальной программы города Волгодонска «Развитие образования в городе Волгодонске» (Субсидии бюджетным учреждениям)	06 2 00 25520	610	07	07	40,0
Строительство объектов муниципальной собственности в рамках подпрограммы «Общее образование» муниципальной программы города Волгодонска «Развитие образования в городе Волгодонске» (Бюджетные инвестиции)	06 2 00 49010	410	07	02	20,0
Расходы на обеспечение государственных гарантий реализации прав на получение общедоступного и бесплатного дошкольного, начального общего, основного общего, среднего общего образования в муниципальных общеобразовательных организациях, обеспечение дополнительного образования детей в муниципальных общеобразовательных организациях, включая расходы на оплату труда, приобретение учебников и учебных пособий, средств обучения, игр, игрушек (за исключением расходов на содержание зданий и оплату коммунальных услуг) в рамках подпрограммы «Общее образование» муниципальной программы города Волгодонска «Развитие образования в городе Волгодонске» (Субсидии бюджетным учреждениям)	06 2 00 72030	610	07	02	422 631,8
Реализация направления расходов в рамках подпрограммы «Общее образование» муниципальной программы города Волгодонска «Развитие образования в городе Волгодонске» (Субсидии бюджетным учреждениям)	06 2 00 99990	610	07	09	83,0
Расходы на реализацию проекта «Всеобуч по плаванию» в рамках подпрограммы «Общее образование» муниципальной программы города Волгодонска «Развитие образования в городе Волгодонске» (Субсидии бюджетным учреждениям)	06 2 00 S3110	610	07	02	2 186,4
Расходы на организацию отдыха детей в каникулярное время в рамках подпрограммы «Общее образование» муниципальной программы города Волгодонска «Развитие образования в городе Волгодонске» (Субсидии бюджетным учреждениям)	06 2 00 S3130	610	07	07	7 896,5
Подпрограмма «Дополнительное образование детей»	06 3 00 00000				136 568,3
Расходы на обеспечение деятельности (оказание услуг) муниципальных учреждений в рамках подпрограммы «Дополнительное образование детей» муниципальной программы города Волгодонска «Развитие образования в городе Волгодонске» (Субсидии бюджетным учреждениям)	06 3 00 00590	610	07	03	121 910,4
Расходы на обеспечение деятельности (оказание услуг) муниципальных учреждений в рамках подпрограммы «Дополнительное образование детей» муниципальной программы города Волгодонска «Развитие образования в городе Волгодонске» (Субсидии бюджетным учреждениям)	06 3 00 00590	610	07	09	10 944,9
Расходы на обеспечение первичных мер пожарной безопасности в рамках подпрограммы «Дополнительное образование детей» муниципальной программы города Волгодонска «Развитие образования в городе Волгодонске» (Субсидии бюджетным учреждениям)	06 3 00 25010	610	07	03	1 068,6

Наименование	ЦСР	ВР	Рз	ПР	Сумма
Расходы на обеспечение первичных мер пожарной безопасности в рамках подпрограммы «Дополнительное образование детей» муниципальной программы города Волгодонска «Развитие образования в городе Волгодонске» (Субсидии бюджетным учреждениям)	06 3 00 25010	610	07	09	53,2
Организация и проведение мероприятий с детьми в рамках подпрограммы «Дополнительное образование детей» муниципальной программы города Волгодонска «Развитие образования в городе Волгодонске» (Субсидии бюджетным учреждениям)	06 3 00 25520	610	07	03	951,9
Реализация направления расходов в рамках подпрограммы «Дополнительное образование детей» муниципальной программы города Волгодонска «Развитие образования в городе Волгодонске» (Субсидии бюджетным учреждениям)	06 3 00 99990	610	07	09	1 639,3
Подпрограмма «Охрана семьи и детства, другие вопросы в сфере образования»	06 4 00 00000				66 537,0
Расходы на выплаты по оплате труда работников органов местного самоуправления и отраслевых (функциональных) органов Администрации города Волгодонска в рамках подпрограммы «Охрана семьи и детства, другие вопросы в сфере образования» муниципальной программы города Волгодонска «Развитие образования в городе Волгодонске» (Расходы на выплаты персоналу государственных (муниципальных) органов)	06 4 00 00110	120	07	09	11 154,7
Расходы на обеспечение функций органов местного самоуправления и отраслевых (функциональных) органов Администрации города Волгодонска в рамках подпрограммы «Охрана семьи и детства, другие вопросы в сфере образования» муниципальной программы города Волгодонска «Развитие образования в городе Волгодонске» (Расходы на выплаты персоналу государственных (муниципальных) органов)	06 4 00 00190	120	07	09	33,4
Расходы на обеспечение функций органов местного самоуправления и отраслевых (функциональных) органов Администрации города Волгодонска в рамках подпрограммы «Охрана семьи и детства, другие вопросы в сфере образования» муниципальной программы города Волгодонска «Развитие образования в городе Волгодонске» (Иные закупки товаров, работ и услуг для обеспечения государственных (муниципальных) нужд)	06 4 00 00190	240	07	09	1 302,7
Расходы на обеспечение деятельности (оказание услуг) муниципальных учреждений в рамках подпрограммы «Охрана семьи и детства, другие вопросы в сфере образования» муниципальной программы города Волгодонска «Развитие образования в городе Волгодонске» (Субсидии бюджетным учреждениям)	06 4 00 00590	610	07	09	4 819,7
Премии главы Администрации города Волгодонска лучшим педагогическим работникам муниципальных образовательных учреждений в рамках подпрограммы «Охрана семьи и детства, другие вопросы в сфере образования» муниципальной программы города Волгодонска «Развитие образования в городе Волгодонске» (Премии и гранты)	06 4 00 12010	350	01	13	488,3
Расходы на обеспечение первичных мер пожарной безопасности в рамках подпрограммы «Охрана семьи и детства, другие вопросы в сфере образования» муниципальной программы города Волгодонска «Развитие образования в городе Волгодонске» (Иные закупки товаров, работ и услуг для обеспечения государственных (муниципальных) нужд)	06 4 00 25010	240	07	09	62,0
Расходы на обеспечение первичных мер пожарной безопасности в рамках подпрограммы «Охрана семьи и детства, другие вопросы в сфере образования» муниципальной программы города Волгодонска «Развитие образования в городе Волгодонске» (Субсидии бюджетным учреждениям)	06 4 00 25010	610	07	09	12,6
Расходы на организацию повышения квалификации в рамках подпрограммы «Охрана семьи и детства, другие вопросы в сфере образования» муниципальной программы города Волгодонска «Развитие образования в городе Волгодонске» (Иные закупки товаров, работ и услуг для обеспечения государственных (муниципальных) нужд)	06 4 00 25030	240	07	09	43,9
Расходы на информационное, программное и материально - техническое обеспечение в рамках подпрограммы «Охрана семьи и детства, другие вопросы в сфере образования» муниципальной программы города Волгодонска «Развитие образования в городе Волгодонске» (Иные закупки товаров, работ и услуг для обеспечения государственных (муниципальных) нужд)	06 4 00 25040	240	07	09	1 289,4
Расходы на содержание групп (службы) по централизованному обслуживанию муниципальных учреждений в рамках подпрограммы «Охрана семьи и детства, другие вопросы в сфере образования» муниципальной программы города Волгодонска «Развитие образования в городе Волгодонске» (Расходы на выплаты персоналу государственных (муниципальных) органов)	06 4 00 25090	120	07	09	12 468,1
Расходы на содержание групп (службы) по централизованному обслуживанию муниципальных учреждений в рамках подпрограммы «Охрана семьи и детства, другие вопросы в сфере образования» муниципальной программы города Волгодонска «Развитие образования в городе Волгодонске» (Иные закупки товаров, работ и услуг для обеспечения государственных (муниципальных) нужд)	06 4 00 25090	240	07	09	487,3
Расходы на осуществление полномочий по назначению и выплате единовременного пособия при всех формах устройства детей, лишенных родительского попечения, в семью в рамках подпрограммы «Охрана семьи и детства, другие вопросы в сфере образования» муниципальной программы города Волгодонска «Развитие образования в городе Волгодонске» (Иные закупки товаров, работ и услуг для обеспечения государственных (муниципальных) нужд)	06 4 00 52600	240	10	04	2,9
Расходы на осуществление полномочий по назначению и выплате единовременного пособия при всех формах устройства детей, лишенных родительского попечения, в семью в рамках подпрограммы «Охрана семьи и детства, другие вопросы в сфере образования» муниципальной программы города Волгодонска «Развитие образования в городе Волгодонске» (Социальные выплаты гражданам, кроме публичных нормативных социальных выплат)	06 4 00 52600	320	10	04	700,5
Расходы на осуществление полномочий по организации и осуществлению деятельности по опеке и попечительству в соответствии со статьей 6 Областного закона от 26 декабря 2007 года № 830-ЗС «Об организации опеки и попечительства в Ростовской области» в рамках подпрограммы «Охрана семьи и детства, другие вопросы в сфере образования» муниципальной программы города Волгодонска «Развитие образования в городе Волгодонске» (Расходы на выплаты персоналу государственных (муниципальных) органов)	06 4 00 72040	120	07	09	4 482,9

Наименование	ЦСР	ВР	Рз	ПР	Сумма
Расходы на осуществление полномочий по организации и осуществлению деятельности по опеке и попечительству в соответствии со статьей 6 Областного закона от 26 декабря 2007 года № 830-ЗС «Об организации опеки и попечительства в Ростовской области» в рамках подпрограммы «Охрана семьи и детства, другие вопросы в сфере образования» муниципальной программы города Волгодонска «Развитие образования в городе Волгодонске» (Иные закупки товаров, работ и услуг для обеспечения государственных (муниципальных) нужд)	06 4 00 72040	240	07	09	381,9
Расходы на осуществление полномочий по предоставлению мер социальной поддержки граждан, усыновивших (удочеривших) ребенка (детей), в части назначения и выплаты единовременного денежного пособия в рамках подпрограммы «Охрана семьи и детства, другие вопросы в сфере образования» муниципальной программы города Волгодонска «Развитие образования в городе Волгодонске» (Социальные выплаты гражданам, кроме публичных нормативных социальных выплат)	06 4 00 72220	320	10	04	270,0
Расходы на осуществление полномочий по предоставлению мер социальной поддержки детей-сирот и детей, оставшихся без попечения родителей, лиц из числа детей-сирот и детей, оставшихся без попечения родителей, предусмотренных пунктами 1, 11, 12, 13 статьи 132 Областного закона от 22 октября 2004 года № 165-ЗС «О социальной поддержке детства в Ростовской области» в рамках подпрограммы «Охрана семьи и детства, другие вопросы в сфере образования» муниципальной программы города Волгодонска «Развитие образования в городе Волгодонске» (Социальные выплаты гражданам, кроме публичных нормативных социальных выплат)	06 4 00 72420	320	10	04	27 230,0
Реализация направления расходов в рамках подпрограммы «Охрана семьи и детства, другие вопросы в сфере образования» муниципальной программы города Волгодонска «Развитие образования в городе Волгодонске» (Иные закупки товаров, работ и услуг для обеспечения государственных (муниципальных) нужд)	06 4 00 99990	240	07	09	256,6
Реализация направления расходов в рамках подпрограммы «Охрана семьи и детства, другие вопросы в сфере образования» муниципальной программы города Волгодонска «Развитие образования в городе Волгодонске» (Исполнение судебных актов)	06 4 00 99990	830	01	13	128,7
Реализация направления расходов в рамках подпрограммы «Охрана семьи и детства, другие вопросы в сфере образования» муниципальной программы города Волгодонска «Развитие образования в городе Волгодонске» (Уплата налогов, сборов и иных платежей)	06 4 00 99990	850	01	13	916,1
Реализация направления расходов в рамках подпрограммы «Охрана семьи и детства, другие вопросы в сфере образования» муниципальной программы города Волгодонска «Развитие образования в городе Волгодонске» (Уплата налогов, сборов и иных платежей)	06 4 00 99990	850	07	09	5,3
Муниципальная программа города Волгодонска «Защита населения и территории города Волгодонска от чрезвычайных ситуаций»	07 0 00 00000				26 732,7
Расходы на обеспечение деятельности (оказание услуг) муниципальных учреждений в рамках муниципальной программы города Волгодонска «Защита населения и территории города Волгодонска от чрезвычайных ситуаций» (Расходы на выплаты персоналу казенных учреждений)	07 0 00 00590	110	03	09	19 814,2
Расходы на обеспечение деятельности (оказание услуг) муниципальных учреждений в рамках муниципальной программы города Волгодонска «Защита населения и территории города Волгодонска от чрезвычайных ситуаций» (Иные закупки товаров, работ и услуг для обеспечения государственных (муниципальных) нужд)	07 0 00 00590	240	03	09	3 433,4
Расходы на обеспечение первичных мер пожарной безопасности в рамках муниципальной программы города Волгодонска «Защита населения и территории города Волгодонска от чрезвычайных ситуаций» (Иные закупки товаров, работ и услуг для обеспечения государственных (муниципальных) нужд)	07 0 00 25010	240	03	09	30,2
Расходы на обеспечение первичных мер пожарной безопасности в рамках муниципальной программы города Волгодонска «Защита населения и территории города Волгодонска от чрезвычайных ситуаций» (Иные закупки товаров, работ и услуг для обеспечения государственных (муниципальных) нужд)	07 0 00 25010	240	07	05	3,0
Расходы на проведение мероприятий по совершенствованию системы профилактики правонарушений в рамках муниципальной программы города Волгодонска «Защита населения и территории города Волгодонска от чрезвычайных ситуаций» (Иные закупки товаров, работ и услуг для обеспечения государственных (муниципальных) нужд)	07 0 00 25050	240	03	09	3 253,6
Реализация направления расходов в рамках муниципальной программы города Волгодонска «Защита населения и территории города Волгодонска от чрезвычайных ситуаций» (Уплата налогов, сборов и иных платежей)	07 0 00 99990	850	03	09	198,3
Муниципальная программа города Волгодонска «Социальная поддержка граждан Волгодонска»	08 0 00 00000				979 517,8
Подпрограмма «Социальная поддержка населения»	08 1 00 00000				884 924,7
Расходы на выплаты по оплате труда работников органов местного самоуправления и отраслевых (функциональных) органов Администрации города Волгодонска в рамках подпрограммы «Социальная поддержка населения» муниципальной программы города Волгодонска «Социальная поддержка граждан Волгодонска» (Расходы на выплаты персоналу государственных (муниципальных) органов)	08 1 00 00110	120	10	06	3 099,4
Расходы на обеспечение функций органов местного самоуправления и отраслевых (функциональных) органов Администрации города Волгодонска в рамках подпрограммы «Социальная поддержка населения» муниципальной программы города Волгодонска «Социальная поддержка граждан Волгодонска» (Иные закупки товаров, работ и услуг для обеспечения государственных (муниципальных) нужд)	08 1 00 00190	240	10	06	1 163,4
Обеспечение мер социальной поддержки гражданам в форме предоставления доплаты к пенсии почетным гражданам города Волгодонска в рамках подпрограммы «Социальная поддержка населения» муниципальной программы города Волгодонска «Социальная поддержка граждан Волгодонска» (Иные закупки товаров, работ и услуг для обеспечения государственных (муниципальных) нужд)	08 1 00 12020	240	10	01	2,9
Обеспечение мер социальной поддержки гражданам в форме предоставления доплаты к пенсии почетным гражданам города Волгодонска в рамках подпрограммы «Социальная поддержка населения» муниципальной программы города Волгодонска «Социальная поддержка граждан Волгодонска» (Публичные нормативные социальные выплаты гражданам)	08 1 00 12020	310	10	01	300,0
Ежемесячная доплата к государственной пенсии депутатам Волгодонской городской Думы в рамках подпрограммы «Социальная поддержка населения» муниципальной программы города Волгодонска «Социальная поддержка граждан Волгодонска» (Социальные выплаты гражданам, кроме публичных нормативных социальных выплат)	08 1 00 12040	320	10	01	72,0
Расходы на выплату пенсий за выслугу лет муниципальным служащим города в рамках подпрограммы «Социальная поддержка населения» муниципальной программы города Волгодонска «Социальная поддержка граждан Волгодонска» (Иные закупки товаров, работ и услуг для обеспечения государственных (муниципальных) нужд)	08 1 00 12070	240	10	01	101,3
Расходы на выплату пенсий за выслугу лет муниципальным служащим города в рамках подпрограммы «Социальная поддержка населения» муниципальной программы города Волгодонска «Социальная поддержка граждан Волгодонска» (Социальные выплаты гражданам, кроме публичных нормативных социальных выплат)	08 1 00 12070	320	10	01	10 440,6
Расходы на обеспечение первичных мер пожарной безопасности в рамках подпрограммы «Социальная поддержка населения» муниципальной программы города Волгодонска «Социальная поддержка граждан Волгодонска» (Иные закупки товаров, работ и услуг для обеспечения государственных (муниципальных) нужд)	08 1 00 25010	240	10	06	153,3
Расходы на организацию повышения квалификации в рамках подпрограммы «Социальная поддержка населения» муниципальной программы города Волгодонска «Социальная поддержка граждан Волгодонска» (Иные закупки товаров, работ и услуг для обеспечения государственных (муниципальных) нужд)	08 1 00 25030	240	07	05	20,0
Расходы на организацию и обеспечение отдыха и оздоровления детей в рамках подпрограммы «Социальная поддержка населения» муниципальной программы города Волгодонска «Социальная поддержка граждан Волгодонска» (Иные закупки товаров, работ и услуг для обеспечения государственных (муниципальных) нужд)	08 1 00 25110	240	07	07	0,3
Расходы на организацию и обеспечение отдыха и оздоровления детей в рамках подпрограммы «Социальная поддержка населения» муниципальной программы города Волгодонска «Социальная поддержка граждан Волгодонска» (Социальные выплаты гражданам, кроме публичных нормативных социальных выплат)	08 1 00 25110	320	07	07	24,7
Расходы на организацию и проведение мероприятий «Забота» по предоставлению дополнительных мер социальной поддержки гражданам города, находящимся в трудной жизненной ситуации в рамках подпрограммы «Социальная поддержка населения» муниципальной программы города Волгодонска «Социальная поддержка граждан Волгодонска» (Иные закупки товаров, работ и услуг для обеспечения государственных (муниципальных) нужд)	08 1 00 25120	240	10	03	1 183,0
Расходы на организацию и проведение мероприятий «Забота» по предоставлению дополнительных мер социальной поддержки гражданам города, находящимся в трудной жизненной ситуации в рамках подпрограммы «Социальная поддержка населения» муниципальной программы города Волгодонска «Социальная поддержка граждан Волгодонска» (Социальные выплаты гражданам, кроме публичных нормативных социальных выплат)	08 1 00 25120	320	10	03	3 266,9
Расходы на организацию и проведение мероприятий «Забота» по предоставлению дополнительных мер социальной поддержки гражданам города, находящимся в трудной жизненной ситуации в рамках подпрограммы «Социальная поддержка населения» муниципальной программы города Волгодонска «Социальная поддержка граждан Волгодонска» (Субсидии бюджетным учреждениям)	08 1 00 25120	610	10	03	258,1
Расходы на предоставление льготного проезда отдельным категориям граждан, определенным органами местного самоуправления города Волгодонска в рамках подпрограммы «Социальная поддержка населения» муниципальной программы города Волгодонска «Социальная поддержка граждан Волгодонска» (Социальные выплаты гражданам, кроме публичных нормативных социальных выплат)	08 1 00 25330	320	10	03	4 000,0
Расходы на осуществление переданных полномочий Российской Федерации по предоставлению отдельных мер социальной поддержки граждан, подвергшихся воздействию радиации в рамках подпрограммы «Социальная поддержка населения» муниципальной программы города Волгодонска «Социальная поддержка граждан Волгодонска» (Иные закупки товаров, работ и услуг для обеспечения государственных (муниципальных) нужд)	08 1 00 51370	240	10	03	102,8
Расходы на осуществление переданных полномочий Российской Федерации по предоставлению отдельных мер социальной поддержки граждан, подвергшихся воздействию радиации в рамках подпрограммы «Социальная поддержка населения» муниципальной программы города Волгодонска «Социальная поддержка граждан Волгодонска» (Социальные выплаты гражданам, кроме публичных нормативных социальных выплат)	08 1 00 51370	320	10	03	10 590,6
Расходы на осуществление переданного полномочия Российской Федерации по осуществлению ежегодной денежной выплаты лицам, награжденным нагрудным знаком «Почетный донор России» в рамках подпрограммы «Социальная поддержка населения» муниципальной программы города Волгодонска «Социальная поддержка граждан Волгодонска» (Иные закупки товаров, работ и услуг для обеспечения государственных (муниципальных) нужд)	08 1 00 52200	240	10	03	89,6
Расходы на осуществление переданного полномочия Российской Федерации по осуществлению ежегодной денежной выплаты лицам, награжденным нагрудным знаком «Почетный донор России» в рамках подпрограммы «Социальная поддержка населения» муниципальной программы города Волгодонска «Социальная поддержка граждан Волгодонска» (Социальные выплаты гражданам, кроме публичных нормативных социальных выплат)	08 1 00 52200	320	10	03	9 237,8
Расходы на оплату жилищно-коммунальных услуг отдельным категориям граждан в рамках подпрограммы «Социальная поддержка населения» муниципальной программы города Волгодонска «Социальная поддержка граждан Волгодонска» (Иные закупки товаров, работ и услуг для обеспечения государственных (муниципальных) нужд)	08 1 00 52500	240	10	03	1 163,6

Наименование	ЦСР	ВР	Рз	ПР	Сумма
Расходы на оплату жилищно-коммунальных услуг отдельным категориям граждан в рамках подпрограммы «Социальная поддержка населения» муниципальной программы города Волгодонска «Социальная поддержка граждан Волгодонска» (Социальные выплаты гражданам, кроме публичных нормативных социальных выплат)	08 1 00 52500	320	10	03	115 183,0
Расходы на выплату единовременного пособия беременной жене военнослужащего, проходящего военную службу по призыву, а также ежемесячного пособия на ребенка военнослужащего, проходящего военную службу по призыву, в соответствии с Федеральным законом от 19 мая 1995 года № 81-ФЗ «О государственных пособиях гражданам, имеющим детей» в рамках подпрограммы «Социальная поддержка населения» муниципальной программы города Волгодонска «Социальная поддержка граждан Волгодонска» (Социальные выплаты гражданам, кроме публичных нормативных социальных выплат)	08 1 00 52700	320	10	04	409,6
Расходы на выплату государственных пособий лицам, не подлежащим обязательному социальному страхованию на случай временной нетрудоспособности и в связи с материнством, и лицам, уволенным в связи с ликвидацией организаций (прекращением деятельности, полномочий физическими лицами), в соответствии с Федеральным законом от 19 мая 1995 года № 81-ФЗ «О государственных пособиях гражданам, имеющим детей» в рамках подпрограммы «Социальная поддержка населения» муниципальной программы города Волгодонска «Социальная поддержка граждан Волгодонска» (Социальные выплаты гражданам, кроме публичных нормативных социальных выплат)	08 1 00 53800	320	10	04	56 939,5
Расходы на осуществление полномочий по предоставлению мер социальной поддержки ветеранов труда и граждан, приравненных к ним, в том числе по организации приема и оформления документов, необходимых для присвоения звания «Ветеран труда», за исключением проезда на железнодорожном и водном транспорте пригородного сообщения и на автомобильном транспорте пригородного межмуниципального и междугородного внутриобластного сообщений в рамках подпрограммы «Социальная поддержка населения» муниципальной программы города Волгодонска «Социальная поддержка граждан Волгодонска» (Иные закупки товаров, работ и услуг для обеспечения государственных (муниципальных) нужд)	08 1 00 72050	240	10	03	1 805,5
Расходы на осуществление полномочий по предоставлению мер социальной поддержки ветеранов труда и граждан, приравненных к ним, в том числе по организации приема и оформления документов, необходимых для присвоения звания «Ветеран труда», за исключением проезда на железнодорожном и водном транспорте пригородного сообщения и на автомобильном транспорте пригородного межмуниципального и междугородного внутриобластного сообщений в рамках подпрограммы «Социальная поддержка населения» муниципальной программы города Волгодонска «Социальная поддержка граждан Волгодонска» (Социальные выплаты гражданам, кроме публичных нормативных социальных выплат)	08 1 00 72050	320	10	03	198 962,9
Расходы на осуществление полномочий по предоставлению мер социальной поддержки тружеников тыла, за исключением проезда на железнодорожном и водном транспорте пригородного сообщения и на автомобильном транспорте пригородного межмуниципального и междугородного внутриобластного сообщений в рамках подпрограммы «Социальная поддержка населения» муниципальной программы города Волгодонска «Социальная поддержка граждан Волгодонска» (Социальные выплаты гражданам, кроме публичных нормативных социальных выплат)	08 1 00 72060	320	10	03	1 336,6
Расходы на осуществление полномочий по предоставлению мер социальной поддержки реабилитированных лиц, лиц, признанных пострадавшими от политических репрессий, и членов их семей, за исключением проезда на пригородном железнодорожном, водном транспорте и автомобильном транспорте пригородного межмуниципального сообщения в рамках подпрограммы «Социальная поддержка населения» муниципальной программы города Волгодонска «Социальная поддержка граждан Волгодонска» (Иные закупки товаров, работ и услуг для обеспечения государственных (муниципальных) нужд)	08 1 00 72070	240	10	03	64,0
Расходы на осуществление полномочий по предоставлению мер социальной поддержки реабилитированных лиц, лиц, признанных пострадавшими от политических репрессий, и членов их семей, за исключением проезда на пригородном железнодорожном, водном транспорте и автомобильном транспорте пригородного межмуниципального сообщения в рамках подпрограммы «Социальная поддержка населения» муниципальной программы города Волгодонска «Социальная поддержка граждан Волгодонска» (Социальные выплаты гражданам, кроме публичных нормативных социальных выплат)	08 1 00 72070	320	10	03	6 734,3
Расходы на осуществление полномочий по предоставлению мер социальной поддержки ветеранов труда Ростовской области, в том числе по организации приема и оформления документов, необходимых для присвоения звания «Ветеран труда Ростовской области», за исключением проезда на железнодорожном и водном транспорте пригородного сообщения и на автомобильном транспорте пригородного межмуниципального и междугородного внутриобластного сообщений в рамках подпрограммы «Социальная поддержка населения» муниципальной программы города Волгодонска «Социальная поддержка граждан Волгодонска» (Иные закупки товаров, работ и услуг для обеспечения государственных (муниципальных) нужд)	08 1 00 72080	240	10	03	533,4
Расходы на осуществление полномочий по предоставлению мер социальной поддержки ветеранов труда Ростовской области, в том числе по организации приема и оформления документов, необходимых для присвоения звания «Ветеран труда Ростовской области», за исключением проезда на железнодорожном и водном транспорте пригородного сообщения и на автомобильном транспорте пригородного межмуниципального и междугородного внутриобластного сообщений в рамках подпрограммы «Социальная поддержка населения» муниципальной программы города Волгодонска «Социальная поддержка граждан Волгодонска» (Социальные выплаты гражданам, кроме публичных нормативных социальных выплат)	08 1 00 72080	320	10	03	67 535,0
Расходы на осуществление полномочий по предоставлению гражданам в целях оказания социальной поддержки субсидий на оплату жилых помещений и коммунальных услуг в рамках подпрограммы «Социальная поддержка населения» муниципальной программы города Волгодонска «Социальная поддержка граждан Волгодонска» (Иные закупки товаров, работ и услуг для обеспечения государственных (муниципальных) нужд)	08 1 00 72100	240	10	03	1 755,4

Наименование	ЦСР	ВР	Рз	ПР	Сумма
Расходы на осуществление полномочий по предоставлению гражданам в целях оказания социальной поддержки субсидий на оплату жилых помещений и коммунальных услуг в рамках подпрограммы «Социальная поддержка населения» муниципальной программы города Волгодонска «Социальная поддержка граждан Волгодонска» (Социальные выплаты гражданам, кроме публичных нормативных социальных выплат)	08 1 00 72100	320	10	03	180 967,5
Расходы на организацию исполнительно-распорядительных функций, связанных с реализацией переданных государственных полномочий в сфере социального обслуживания в соответствии с пунктом 1 части 1 статьи 6 Областного закона от 3 сентября 2014 года № 222-ЗС «О социальном обслуживании граждан в Ростовской области», по назначению ежемесячного пособия на ребенка, предоставлению мер социальной поддержки отдельным категориям граждан, по организации и осуществлению деятельности по попечительству в соответствии со статьей 7 Областного закона от 26 декабря 2007 года № 830-ЗС «Об организации опеки и попечительства в Ростовской области», по организации приемных семей для граждан пожилого возраста и инвалидов в соответствии с Областным законом от 19 ноября 2009 года № 320-ЗС «Об организации приемных семей для граждан пожилого возраста и инвалидов в Ростовской области», а также по организации работы по оформлению и назначению адресной социальной помощи в соответствии с Областным законом от 22 октября 2004 года № 174-ЗС «Об адресной социальной помощи в Ростовской области» в рамках подпрограммы «Социальная поддержка населения» муниципальной программы города Волгодонска «Социальная поддержка граждан Волгодонска» (Расходы на выплаты персоналу государственных (муниципальных) органов)	08 1 00 72110	120	10	06	28 672,9
Расходы на организацию исполнительно-распорядительных функций, связанных с реализацией переданных государственных полномочий в сфере социального обслуживания в соответствии с пунктом 1 части 1 статьи 6 Областного закона от 3 сентября 2014 года № 222-ЗС «О социальном обслуживании граждан в Ростовской области», по назначению ежемесячного пособия на ребенка, предоставлению мер социальной поддержки отдельным категориям граждан, по организации и осуществлению деятельности по попечительству в соответствии со статьей 7 Областного закона от 26 декабря 2007 года № 830-ЗС «Об организации опеки и попечительства в Ростовской области», по организации приемных семей для граждан пожилого возраста и инвалидов в соответствии с Областным законом от 19 ноября 2009 года № 320-ЗС «Об организации приемных семей для граждан пожилого возраста и инвалидов в Ростовской области», а также по организации работы по оформлению и назначению адресной социальной помощи в соответствии с Областным законом от 22 октября 2004 года № 174-ЗС «Об адресной социальной помощи в Ростовской области» в рамках подпрограммы «Социальная поддержка населения» муниципальной программы города Волгодонска «Социальная поддержка граждан Волгодонска» (Иные закупки товаров, работ и услуг для обеспечения государственных (муниципальных) нужд)	08 1 00 72110	240	10	06	2 998,5
Расходы на осуществление полномочий по предоставлению материальной и иной помощи для погребения в рамках подпрограммы «Социальная поддержка населения» муниципальной программы города Волгодонска «Социальная поддержка граждан Волгодонска» (Иные закупки товаров, работ и услуг для обеспечения государственных (муниципальных) нужд)	08 1 00 72120	240	10	03	11,7
Расходы на осуществление полномочий по предоставлению материальной и иной помощи для погребения в рамках подпрограммы «Социальная поддержка населения» муниципальной программы города Волгодонска «Социальная поддержка граждан Волгодонска» (Социальные выплаты гражданам, кроме публичных нормативных социальных выплат)	08 1 00 72120	320	10	03	1 403,9
Расходы на осуществление полномочий по предоставлению мер социальной поддержки детей из многодетных семей в рамках подпрограммы «Социальная поддержка населения» муниципальной программы города Волгодонска «Социальная поддержка граждан Волгодонска» (Иные закупки товаров, работ и услуг для обеспечения государственных (муниципальных) нужд)	08 1 00 72150	240	10	03	169,2
Расходы на осуществление полномочий по предоставлению мер социальной поддержки детей из многодетных семей в рамках подпрограммы «Социальная поддержка населения» муниципальной программы города Волгодонска «Социальная поддержка граждан Волгодонска» (Социальные выплаты гражданам, кроме публичных нормативных социальных выплат)	08 1 00 72150	320	10	03	17 428,8
Расходы на осуществление полномочий по предоставлению мер социальной поддержки детей первого-второго года жизни из малоимущих семей в рамках подпрограммы «Социальная поддержка населения» муниципальной программы города Волгодонска «Социальная поддержка граждан Волгодонска» (Иные закупки товаров, работ и услуг для обеспечения государственных (муниципальных) нужд)	08 1 00 72160	240	10	03	143,8
Расходы на осуществление полномочий по предоставлению мер социальной поддержки детей первого-второго года жизни из малоимущих семей в рамках подпрограммы «Социальная поддержка населения» муниципальной программы города Волгодонска «Социальная поддержка граждан Волгодонска» (Социальные выплаты гражданам, кроме публичных нормативных социальных выплат)	08 1 00 72160	320	10	03	14 823,0
Расходы на осуществление полномочий по выплате ежемесячного пособия на ребенка в рамках подпрограммы «Социальная поддержка населения» муниципальной программы города Волгодонска «Социальная поддержка граждан Волгодонска» (Социальные выплаты гражданам, кроме публичных нормативных социальных выплат)	08 1 00 72170	320	10	03	52 523,5
Расходы на осуществление полномочий по организации и обеспечению отдыха и оздоровления детей, за исключением детей-сирот, детей, оставшихся без попечения родителей, детей, находящихся в социально опасном положении, и одаренных детей, проживающих в малоимущих семьях в рамках подпрограммы «Социальная поддержка населения» муниципальной программы города Волгодонска «Социальная поддержка граждан Волгодонска» (Иные закупки товаров, работ и услуг для обеспечения государственных (муниципальных) нужд)	08 1 00 72200	240	07	07	53,9
Расходы на осуществление полномочий по организации и обеспечению отдыха и оздоровления детей, за исключением детей-сирот, детей, оставшихся без попечения родителей, детей, находящихся в социально опасном положении, и одаренных детей, проживающих в малоимущих семьях в рамках подпрограммы «Социальная поддержка населения» муниципальной программы города Волгодонска «Социальная поддержка граждан Волгодонска» (Социальные выплаты гражданам, кроме публичных нормативных социальных выплат)	08 1 00 72200	320	07	07	21 849,0

Наименование	ЦСР	ВР	Рз	ПР	Сумма
Расходы на осуществление полномочий по предоставлению мер социальной поддержки малоимущих семей, имеющих детей и проживающих на территории Ростовской области, в виде предоставления регионального материнского капитала в рамках подпрограммы «Социальная поддержка населения» муниципальной программы города Волгодонска «Социальная поддержка граждан Волгодонска» (Иные закупки товаров, работ и услуг для обеспечения государственных (муниципальных) нужд)	08 1 00 72210	240	10	03	50,0
Расходы на осуществление полномочий по предоставлению мер социальной поддержки малоимущих семей, имеющих детей и проживающих на территории Ростовской области, в виде предоставления регионального материнского капитала в рамках подпрограммы «Социальная поддержка населения» муниципальной программы города Волгодонска «Социальная поддержка граждан Волгодонска» (Социальные выплаты гражданам, кроме публичных нормативных социальных выплат)	08 1 00 72210	320	10	03	7 216,8
Расходы на осуществление полномочий по предоставлению мер социальной поддержки беременных женщин из малоимущих семей, кормящих матерей и детей в возрасте до трех лет из малоимущих семей в рамках подпрограммы «Социальная поддержка населения» муниципальной программы города Волгодонска «Социальная поддержка граждан Волгодонска» (Иные закупки товаров, работ и услуг для обеспечения государственных (муниципальных) нужд)	08 1 00 72240	240	10	03	6,8
Расходы на осуществление полномочий по предоставлению мер социальной поддержки беременных женщин из малоимущих семей, кормящих матерей и детей в возрасте до трех лет из малоимущих семей в рамках подпрограммы «Социальная поддержка населения» муниципальной программы города Волгодонска «Социальная поддержка граждан Волгодонска» (Социальные выплаты гражданам, кроме публичных нормативных социальных выплат)	08 1 00 72240	320	10	03	700,0
Реализация направления расходов в рамках подпрограммы «Социальная поддержка населения» муниципальной программы города Волгодонска «Социальная поддержка граждан Волгодонска» (Уплата налогов, сборов и иных платежей)	08 1 00 99990	850	01	13	359,1
Расходы на осуществление полномочий по предоставлению мер социальной поддержки семей, имеющих детей и проживающих на территории Ростовской области, в виде ежемесячной денежной выплаты в размере определенного в Ростовской области прожиточного минимума для детей, назначаемой в случае рождения после 31 декабря 2012 года третьего ребенка или последующих детей до достижения ребенком возраста трех лет в рамках подпрограммы «Социальная поддержка населения» муниципальной программы города Волгодонска «Социальная поддержка граждан Волгодонска» (Иные закупки товаров, работ и услуг для обеспечения государственных (муниципальных) нужд)	08 1 00 R0840	240	10	04	551,9
Расходы на осуществление полномочий по предоставлению мер социальной поддержки семей, имеющих детей и проживающих на территории Ростовской области, в виде ежемесячной денежной выплаты в размере определенного в Ростовской области прожиточного минимума для детей, назначаемой в случае рождения после 31 декабря 2012 года третьего ребенка или последующих детей до достижения ребенком возраста трех лет в рамках подпрограммы «Социальная поддержка населения» муниципальной программы города Волгодонска «Социальная поддержка граждан Волгодонска» (Социальные выплаты гражданам, кроме публичных нормативных социальных выплат)	08 1 00 R0840	320	10	04	56 894,9
Расходы на приобретение компьютерной техники органам социальной защиты населения муниципальных районов и городских округов в рамках подпрограммы «Социальная поддержка населения» муниципальной программы города Волгодонска «Социальная поддержка граждан Волгодонска» (Иные закупки товаров, работ и услуг для обеспечения государственных (муниципальных) нужд)	08 1 00 S4120	240	10	06	1 570,0
Подпрограмма «Социальное обслуживание населения»	08 2 00 00000				93 586,2
Расходы на обеспечение деятельности (оказание услуг) муниципальных учреждений в рамках подпрограммы «Социальное обслуживание населения» муниципальной программы города Волгодонска «Социальная поддержка граждан Волгодонска» (Субсидии бюджетным учреждениям)	08 2 00 00590	610	10	02	2 239,4
Расходы на обеспечение первичных мер пожарной безопасности в рамках подпрограммы «Социальное обслуживание населения» муниципальной программы города Волгодонска «Социальная поддержка граждан Волгодонска» (Субсидии бюджетным учреждениям)	08 2 00 25010	610	10	02	187,2
Расходы на организацию и проведение конкурсов, конкурсов профессионального мастерства в рамках подпрограммы «Социальное обслуживание населения» муниципальной программы города Волгодонска «Социальная поддержка граждан Волгодонска» (Субсидии бюджетным учреждениям)	08 2 00 25060	610	10	02	100,0
Расходы на осуществление государственных полномочий в сфере социального обслуживания, предусмотренных пунктами 2, 3, 4 и 5 части 1 статьи 6 Областного закона от 3 сентября 2014 года № 222-ЗС «О социальном обслуживании граждан в Ростовской области» в рамках подпрограммы «Социальное обслуживание населения» муниципальной программы города Волгодонска «Социальная поддержка граждан Волгодонска» (Субсидии бюджетным учреждениям)	08 2 00 72260	610	10	02	91 059,6
Подпрограмма «Доступная среда»	08 3 00 00000				1 006,9
Расходы на обеспечение доступности к объектам социальной инфраструктуры граждан с ограниченными физическими возможностями в рамках подпрограммы «Доступная среда» муниципальной программы города Волгодонска «Социальная поддержка граждан Волгодонска» (Субсидии бюджетным учреждениям)	08 3 00 25130	610	10	02	950,0
Расходы на выплату инвалидам компенсаций страховых премий по договорам обязательного страхования гражданской ответственности владельцев транспортных средств в соответствии с Федеральным законом от 25 апреля 2002 года № 40 - ФЗ «Об обязательном страховании гражданской ответственности владельцев транспортных средств» в рамках подпрограммы «Доступная среда» муниципальной программы города Волгодонска «Социальная поддержка граждан Волгодонска» (Иные закупки товаров, работ и услуг для обеспечения государственных (муниципальных) нужд)	08 3 00 52800	240	10	03	0,6
Расходы на выплату инвалидам компенсаций страховых премий по договорам обязательного страхования гражданской ответственности владельцев транспортных средств в соответствии с Федеральным законом от 25 апреля 2002 года № 40 - ФЗ «Об обязательном страховании гражданской ответственности владельцев транспортных средств» в рамках подпрограммы «Доступная среда» муниципальной программы города Волгодонска «Социальная поддержка граждан Волгодонска» (Социальные выплаты гражданам, кроме публичных нормативных социальных выплат)	08 3 00 52800	320	10	03	56,3
Муниципальная программа города Волгодонска «Муниципальная политика»	09 0 00 00000				517,0
Расходы на организацию повышения квалификации в рамках муниципальной программы города Волгодонска «Муниципальная политика» (Иные закупки товаров, работ и услуг для обеспечения государственных (муниципальных) нужд)	09 0 00 25030	240	01	13	12,0
Расходы на организацию повышения квалификации в рамках муниципальной программы города Волгодонска «Муниципальная политика» (Иные закупки товаров, работ и услуг для обеспечения государственных (муниципальных) нужд)	09 0 00 25030	240	07	05	126,0
Расходы на организацию и проведение конкурсов, конкурсов профессионального мастерства в рамках муниципальной программы города Волгодонска «Муниципальная политика» (Иные закупки товаров, работ и услуг для обеспечения государственных (муниципальных) нужд)	09 0 00 25060	240	01	13	5,0
Расходы на организацию и проведение конкурсов, конкурсов профессионального мастерства в рамках муниципальной программы города Волгодонска «Муниципальная политика» (Иные выплаты населению)	09 0 00 25060	360	01	13	45,0
Расходы на организацию и проведение конкурсов, конкурсов профессионального мастерства в рамках муниципальной программы города Волгодонска «Муниципальная политика» (Специальные расходы)	09 0 00 25060	880	01	13	329,0
Муниципальная программа города Волгодонска «Управление муниципальными финансами и муниципальным имуществом»	10 0 00 00000				68 723,2
Подпрограмма «Управление муниципальными финансами»	10 1 00 00000				41 229,0
Расходы на выплаты по оплате труда работников органов местного самоуправления и отраслевых (функциональных) органов Администрации города Волгодонска в рамках подпрограммы «Управление муниципальными финансами» муниципальной программы города Волгодонска «Управление муниципальными финансами и муниципальным имуществом» (Расходы на выплаты персоналу государственных (муниципальных) органов)	10 1 00 00110	120	01	06	14 505,1
Расходы на обеспечение функций органов местного самоуправления и отраслевых (функциональных) органов Администрации города Волгодонска в рамках подпрограммы «Управление муниципальными финансами» муниципальной программы города Волгодонска «Управление муниципальными финансами и муниципальным имуществом» (Иные закупки товаров, работ и услуг для обеспечения государственных (муниципальных) нужд)	10 1 00 00190	240	01	06	390,4
Расходы на организацию повышения квалификации в рамках подпрограммы «Управление муниципальными финансами» муниципальной программы города Волгодонска «Управление муниципальными финансами и муниципальным имуществом» (Расходы на выплаты персоналу государственных (муниципальных) органов)	10 1 00 25030	120	01	06	22,9
Расходы на организацию повышения квалификации в рамках подпрограммы «Управление муниципальными финансами» муниципальной программы города Волгодонска «Управление муниципальными финансами и муниципальным имуществом» (Иные закупки товаров, работ и услуг для обеспечения государственных (муниципальных) нужд)	10 1 00 25030	240	07	05	47,8
Расходы на информационное, программное и материально - техническое обеспечение в рамках подпрограммы «Управление муниципальными финансами» муниципальной программы города Волгодонска «Управление муниципальными финансами и муниципальным имуществом» (Иные закупки товаров, работ и услуг для обеспечения государственных (муниципальных) нужд)	10 1 00 25040	240	01	06	433,8
Мероприятия по диспансеризации муниципальных служащих города Волгодонска в рамках подпрограммы «Управление муниципальными финансами» муниципальной программы города Волгодонска «Управление муниципальными финансами и муниципальным имуществом» (Иные закупки товаров, работ и услуг для обеспечения государственных (муниципальных) нужд)	10 1 00 25160	240	01	06	43,5
Исполнение судебных актов по искам к муниципальному образованию «Город Волгодонск» о возмещении вреда, причиненного гражданину или юридическому лицу в результате незаконных действий (бездействия) органов местного самоуправления города Волгодонска либо должностных лиц этих органов, и о присуждении компенсации за нарушение права на судопроизводство в разумный срок или права на исполнение судебного акта в разумный срок в рамках подпрограмм «Управление муниципальными финансами» муниципальной программы города Волгодонска «Управление муниципальными финансами и муниципальным имуществом» (Исполнение судебных актов)	10 1 00 91010	830	01	13	9 726,3
Процентные платежи по муниципальному долгу города Волгодонска в рамках подпрограммы «Управление муниципальными финансами» муниципальной программы города Волгодонска «Управление муниципальными финансами и муниципальным имуществом» (Обслуживание муниципального долга)	10 1 00 91070	730	13	01	16 059,2
Подпрограмма «Управление муниципальным имуществом»	10 2 00 00000				27 494,2
Расходы на выплаты по оплате труда работников органов местного самоуправления и отраслевых (функциональных) органов Администрации города Волгодонска в рамках подпрограммы «Управление муниципальным имуществом» муниципальной программы города Волгодонска «Управление муниципальными финансами и муниципальным имуществом» (Расходы на выплаты персоналу государственных (муниципальных) органов)	10 2 00 00110	120	01	13	18 943,9
Расходы на обеспечение функций органов местного самоуправления и отраслевых (функциональных) органов Администрации города Волгодонска в рамках подпрограммы «Управление муниципальным имуществом» муниципальной программы города Волгодонска «Управление муниципальными финансами и муниципальным имуществом» (Расходы на выплаты персоналу государственных (муниципальных) органов)	10 2 00 00190	120	01	13	19,5

Наименование	ЦСР	ВР	Рз	ПР	Сумма
Расходы на обеспечение функций органов местного самоуправления и отраслевых (функциональных) органов Администрации города Волгодонска в рамках подпрограммы «Управление муниципальным имуществом» муниципальной программы города Волгодонска «Управление муниципальными финансами и муниципальным имуществом» (Иные закупки товаров, работ и услуг для обеспечения государственных (муниципальных) нужд)	10 2 00 00190	240	01	13	1 494,6
Расходы на обеспечение первичных мер пожарной безопасности в рамках подпрограммы в рамках подпрограммы «Управление муниципальным имуществом» муниципальной программы города Волгодонска «Управление муниципальными финансами и муниципальным имуществом» (Иные закупки товаров, работ и услуг для обеспечения государственных (муниципальных) нужд)	10 2 00 25010	240	01	13	32,0
Расходы на организацию повышения квалификации в рамках подпрограммы в рамках подпрограммы «Управление муниципальным имуществом» муниципальной программы города Волгодонска «Управление муниципальными финансами и муниципальным имуществом» (Иные закупки товаров, работ и услуг для обеспечения государственных (муниципальных) нужд)	10 2 00 25030	240	07	05	50,0
Расходы на информационное, программное и материально - техническое обеспечение в рамках подпрограммы «Управление муниципальными имуществом» муниципальной программы города Волгодонска «Управление муниципальными финансами и муниципальным имуществом» (Иные закупки товаров, работ и услуг для обеспечения государственных (муниципальных) нужд)	10 2 00 25040	240	01	13	832,6
Резервный фонд Администрации города Волгодонска в рамках подпрограммы «Управление муниципальными имуществом» муниципальной программы города Волгодонска «Управление муниципальными финансами и муниципальным имуществом» (Иные закупки товаров, работ и услуг для обеспечения государственных (муниципальных) нужд)	10 2 00 25100	240	05	02	600,0
Расходы на совершенствование механизма управления и распоряжения муниципальным имуществом в рамках подпрограммы «Управление муниципальным имуществом» муниципальной программы города Волгодонска «Управление муниципальными финансами и муниципальным имуществом» (Иные закупки товаров, работ и услуг для обеспечения государственных (муниципальных) нужд)	10 2 00 25210	240	01	13	2 090,7
Расходы на совершенствование механизма управления и распоряжения муниципальным имуществом в рамках подпрограммы «Управление муниципальным имуществом» муниципальной программы города Волгодонска «Управление муниципальными финансами и муниципальным имуществом» (Иные закупки товаров, работ и услуг для обеспечения государственных (муниципальных) нужд)	10 2 00 25210	240	04	12	525,8
Расходы на оплату ежемесячного взноса на капитальный ремонт общего имущества в многоквартирных домах в части муниципальных помещений в рамках подпрограммы «Управление муниципальным имуществом» муниципальной программы города Волгодонска «Управление муниципальными финансами и муниципальным имуществом» (Иные закупки товаров, работ и услуг для обеспечения государственных (муниципальных) нужд)	10 2 00 25480	240	01	13	2 398,9
Реализация направления расходов в рамках подпрограммы «Управление муниципальным имуществом» муниципальной программы города Волгодонска «Управление муниципальными финансами и муниципальным имуществом» (Расходы на выплаты персоналу государственных (муниципальных) органов)	10 2 00 99990	120	01	13	396,2
Реализация направления расходов в рамках подпрограммы «Управление муниципальным имуществом» муниципальной программы города Волгодонска «Управление муниципальными финансами и муниципальным имуществом» (Уплата налогов, сборов и иных платежей)	10 2 00 99990	850	01	13	110,0
Муниципальная программа города Волгодонска «Экономическое развитие и инновационная экономика города Волгодонска»	11 0 00 00000				42 089,5
Подпрограмма «Создание благоприятных условий для привлечения инвестиций в город Волгодонск»	11 1 00 00000				790,0
Расходы на формирование благоприятного инвестиционного имиджа города Волгодонска в рамках подпрограммы «Создание благоприятных условий для привлечения инвестиций в город Волгодонск» муниципальной программы города Волгодонска «Экономическое развитие и инновационная экономика города Волгодонска» (Иные закупки товаров, работ и услуг для обеспечения государственных (муниципальных) нужд)	11 1 00 25320	240	04	12	790,0
Подпрограмма «Развитие субъектов малого и среднего предпринимательства в городе Волгодонске»	11 2 00 00000				2 006,0
Расходы на образовательное, информационное и методическое обеспечение субъектов малого и среднего предпринимательства, пропаганда и популяризация предпринимательской деятельности в рамках подпрограммы «Развитие субъектов малого и среднего предпринимательства в городе Волгодонске» муниципальной программы города Волгодонска «Экономическое развитие и инновационная экономика города Волгодонска» (Иные закупки товаров, работ и услуг для обеспечения государственных (муниципальных) нужд)	11 2 00 25190	240	04	12	460,0
Субсидия субъектам малого и среднего предпринимательства, организациям, образующим инфраструктуру поддержки субъектов малого и среднего предпринимательства в рамках подпрограммы «Развитие субъектов малого и среднего предпринимательства в городе Волгодонске» муниципальной программы города Волгодонска «Экономическое развитие и инновационная экономика города Волгодонска» (Субсидии юридическим лицам (кроме некоммерческих организаций), индивидуальным предпринимателям, физическим лицам - производителям товаров, работ, услуг)	11 2 00 69010	810	04	12	1 546,0
Подпрограмма «Защита прав потребителей в городе Волгодонске»	11 3 00 00000				220,0
Расходы на укрепление муниципальной системы защиты прав потребителей в рамках подпрограммы «Защита прав потребителей в городе Волгодонске» муниципальной программы города Волгодонска «Экономическое развитие и инновационная экономика города Волгодонска» (Иные закупки товаров, работ и услуг для обеспечения государственных (муниципальных) нужд)	11 3 00 25200	240	04	12	220,0
Подпрограмма «Оптимизация и повышение качества предоставления государственных и муниципальных услуг на базе МАУ «МФЦ»	11 4 00 00000				38 722,5
Расходы на обеспечение деятельности (оказание услуг) муниципальных учреждений в рамках подпрограммы «Оптимизация и повышение качества предоставления государственных и муниципальных услуг на базе МАУ «МФЦ» муниципальной программы города Волгодонска «Экономическое развитие и инновационная экономика города Волгодонска» (Субсидии автономным учреждениям)	11 4 00 00590	620	01	13	32 545,6
Расходы на организацию исполнительно-распорядительных функций, связанных с реализацией переданных государственных полномочий в сфере социального обслуживания в соответствии с пунктом 1 части 1 статьи 6 Областного закона от 3 сентября 2014 года № 222-ЗС «О социальном обслуживании граждан в Ростовской области», по назначению ежемесячного пособия на ребенка, предоставлению мер социальной поддержки отдельным категориям граждан, по организации и осуществлению деятельности по попечительству в соответствии со статьей 7 Областного закона от 26 декабря 2007 года № 830-ЗС «Об организации опеки и попечительства в Ростовской области», по организации приемных семей для граждан пожилого возраста и инвалидов в соответствии с Областным законом от 19 ноября 2009 года № 320-ЗС «Об организации приемных семей для граждан пожилого возраста и инвалидов в Ростовской области», а также по организации работы по оформлению и назначению адресной социальной помощи в соответствии с Областным законом от 22 октября 2004 года № 174-ЗС «Об адресной социальной помощи в Ростовской области» в рамках подпрограммы «Оптимизация и повышение качества предоставления государственных и муниципальных услуг на базе МАУ «МФЦ» муниципальной программы города Волгодонска «Экономическое развитие и инновационная экономика города Волгодонска» (Субсидии автономным учреждениям)	11 4 00 72110	620	10	06	5 898,9
Расходы на реализацию принципа экстерриториальности при предоставлении государственных и муниципальных услуг в рамках подпрограммы «Оптимизация и повышение качества предоставления государственных и муниципальных услуг на базе МАУ «МФЦ» муниципальной программы города Волгодонска «Экономическое развитие и инновационная экономика города Волгодонска» (Субсидии автономным учреждениям)	11 4 00 S3600	620	01	13	220,4
Расходы на организацию предоставления областных услуг на базе многофункциональных центров предоставления государственных и муниципальных услуг в рамках подпрограммы «Оптимизация и повышение качества предоставления государственных и муниципальных услуг на базе МАУ «МФЦ» муниципальной программы города Волгодонска «Экономическое развитие и инновационная экономика города Волгодонска» (Субсидии автономным учреждениям)	11 4 00 S4020	620	01	13	57,6
Подпрограмма «Развитие туризма в городе Волгодонске»	11 5 00 00000				351,0
Расходы на организацию и проведение мероприятий, форумов, конференций, фестивалей, направленных на развитие туристской деятельности в рамках подпрограммы «Развитие туризма в городе Волгодонске» муниципальной программы города Волгодонска «Экономическое развитие и инновационная экономика города Волгодонска» (Иные закупки товаров, работ и услуг для обеспечения государственных (муниципальных) нужд)	11 5 00 25240	240	04	12	150,0
Мероприятия по развитию въездного и внутреннего туризма в городе Волгодонске и повышению конкурентоспособности муниципального туристского продукта в рамках подпрограммы «Развитие туризма в городе Волгодонске» муниципальной программы города Волгодонска «Экономическое развитие и инновационная экономика города Волгодонска» (Иные закупки товаров, работ и услуг для обеспечения государственных (муниципальных) нужд)	11 5 00 25390	240	04	12	201,0
Муниципальная программа города Волгодонска «Обеспечение жильем отдельных категорий граждан в городе Волгодонске»	12 0 00 00000				45 447,5
Подпрограмма «Оказание мер государственной поддержки в улучшении жилищных условий отдельным категориям граждан»	12 1 00 00000				44 426,2
Расходы на осуществление полномочий по обеспечению жильем отдельных категорий граждан, установленных Федеральным законом от 12 января 1995 года № 5-ФЗ «О ветеранах», в соответствии с Указом Президента Российской Федерации от 7 мая 2008 года № 714 «Об обеспечении жильем ветеранов Великой Отечественной войны 1941 - 1945 годов» в рамках подпрограммы «Оказание мер государственной поддержки в улучшении жилищных условий отдельным категориям граждан» муниципальной программы города Волгодонска «Обеспечение жильем отдельных категорий граждан в городе Волгодонске» (Социальные выплаты гражданам, кроме публичных нормативных социальных выплат)	12 1 00 51340	320	10	03	9 026,9
Расходы на осуществление полномочий по обеспечению жильем отдельных категорий граждан, установленных Федеральными законами от 12 января 1995 года № 5-ФЗ «О ветеранах» и от 24 ноября 1995 года № 181-ФЗ «О социальной защите инвалидов в Российской Федерации» в рамках подпрограммы «Оказание мер государственной поддержки в улучшении жилищных условий отдельным категориям граждан» муниципальной программы города Волгодонска «Обеспечение жильем отдельных категорий граждан в городе Волгодонске» (Социальные выплаты гражданам, кроме публичных нормативных социальных выплат)	12 1 00 51350	320	10	03	3 223,9
Расходы на мероприятия подпрограммы «Обеспечение жильем молодых семей» федеральной целевой программы «Жилище» на 2015-2020 годы в рамках подпрограммы «Оказание мер государственной поддержки в улучшении жилищных условий отдельным категориям граждан» муниципальной программы города Волгодонска «Обеспечение жильем отдельных категорий граждан в городе Волгодонске» (Социальные выплаты гражданам, кроме публичных нормативных социальных выплат)	12 1 00 L0200	320	10	03	5 641,9
Расходы на предоставление жилых помещений детям-сиротам и детям, оставшимся без попечения родителей, лицам из их числа по договорам найма специализированных жилых помещений в рамках подпрограммы «Оказание мер государственной поддержки в улучшении жилищных условий отдельным категориям граждан» муниципальной программы города Волгодонска «Обеспечение жильем отдельных категорий граждан в городе Волгодонске» (Иные закупки товаров, работ и услуг для обеспечения государственных (муниципальных) нужд)	12 1 00 R0820	240	10	04	26 533,5
Подпрограмма «Развитие территорий для жилищного строительства в г.Волгодонске»	12 2 00 00000				1 021,3
Расходы на разработку документов по планировке и межеванию перспективных территорий жилищного строительства в рамках подпрограммы «Развитие территорий для жилищного строительства в г,Волгодонске» муниципальной программы города Волгодонска «Обеспечение жильем отдельных категорий граждан в городе Волгодонске» (Иные закупки товаров, работ и услуг для обеспечения государственных (муниципальных) нужд)	12 2 00 25150	240	04	12	1 021,3

Наименование	ЦСР	ВР	Рз	ПР	Сумма
Муниципальная программа города Волгодонска «Обеспечение качественными жилищно-коммунальными услугами населения города Волгодонска»	13 0 00 00000				318 803,6
Подпрограмма «Развитие жилищного хозяйства в городе Волгодонске»	13 1 00 00000				4 158,1
Расходы на создание условий для управления многоквартирными домами в рамках подпрограммы «Развитие жилищного хозяйства в городе Волгодонске» муниципальной программы города Волгодонска «Обеспечение качественными жилищно-коммунальными услугами населения города Волгодонска» (Иные закупки товаров, работ и услуг для обеспечения государственных (муниципальных) нужд)	13 1 00 25250	240	05	05	57,6
Расходы на проведение текущего, капитального ремонта объектов муниципальной собственности в рамках подпрограммы «Развитие жилищного хозяйства в городе Волгодонске» муниципальной программы города Волгодонска «Обеспечение качественными жилищно-коммунальными услугами населения города Волгодонска» (Иные закупки товаров, работ и услуг для обеспечения государственных (муниципальных) нужд)	13 1 00 25370	240	05	01	275,1
Расходы на оплату ежемесячного взноса на капитальный ремонт общего имущества в многоквартирных домах в части муниципальных помещений в рамках подпрограммы «Развитие жилищного хозяйства в городе Волгодонске» муниципальной программы города Волгодонска «Обеспечение качественными жилищно-коммунальными услугами населения города Волгодонска» (Иные закупки товаров, работ и услуг для обеспечения государственных (муниципальных) нужд)	13 1 00 25480	240	05	01	3 548,2
Расходы на оплату услуг по осуществлению начисления физическим лицам платы за пользование жилым помещением для нанимателей жилых помещений в рамках подпрограммы «Развитие жилищного хозяйства в городе Волгодонске» муниципальной программы города Волгодонска «Обеспечение качественными жилищно-коммунальными услугами населения города Волгодонска» (Иные закупки товаров, работ и услуг для обеспечения государственных (муниципальных) нужд)	13 1 00 25490	240	05	05	277,2
Подпрограмма «Создание условий для обеспечения качественными коммунальными услугами населения города Волгодонска»	13 2 00 00000				300 864,7
Расходы на разработку Программы комплексного развития систем коммунальной инфраструктуры города Волгодонска, схем теплоснабжения, водоснабжения, водоотведения и газоснабжения в рамках подпрограммы «Создание условий для обеспечения качественными коммунальными услугами населения города Волгодонска» муниципальной программы города Волгодонска «Обеспечение качественными жилищно-коммунальными услугами населения города Волгодонска» (Иные закупки товаров, работ и услуг для обеспечения государственных (муниципальных) нужд)	13 2 00 25420	240	05	02	900,0
Расходы местного бюджета на мероприятия по приведению объектов города Волгодонска в состояние, обеспечивающее безопасное проживание его жителей в рамках подпрограммы «Создание условий для обеспечения качественными коммунальными услугами населения города Волгодонска» муниципальной программы города Волгодонска «Обеспечение качественными жилищно - коммунальными услугами населения города Волгодонска» (Иные закупки товаров, работ и услуг для обеспечения государственных (муниципальных) нужд)	13 2 00 25440	240	05	01	8 357,5
Строительство объектов муниципальной собственности в рамках подпрограммы «Создание условий для обеспечения качественными коммунальными услугами населения города Волгодонска» муниципальной программы города Волгодонска «Обеспечение качественными жилищно - коммунальными услугами населения города Волгодонска» (Бюджетные инвестиции)	13 2 00 49010	410	05	02	2 038,1
Субсидии юридическим лицам, индивидуальным предпринимателям на возмещение затрат в связи с выполнением работ (оказанием услуг) в рамках подпрограммы «Создание условий для обеспечения качественными коммунальными услугами населения города Волгодонска» муниципальной программы города Волгодонска «Обеспечение качественными жилищно-коммунальными услугами населения города Волгодонска» (Субсидии юридическим лицам (кроме некоммерческих организаций), индивидуальным предпринимателям, физическим лицам - производителям товаров, работ, услуг)	13 2 00 69050	810	05	01	14 358,2
Расходы на мероприятия по приведению объектов города Волгодонска в состояние, обеспечивающее безопасное проживание его жителей в рамках подпрограммы «Создание условий для обеспечения качественными коммунальными услугами населения города Волгодонска» муниципальной программы города Волгодонска «Обеспечение качественными жилищно - коммунальными услугами населения города Волгодонска» (Иные закупки товаров, работ и услуг для обеспечения государственных (муниципальных) нужд)	13 2 00 L0240	240	05	01	117 788,6
Расходы на строительство и реконструкцию объектов водопроводно-канализационного хозяйства в рамках подпрограммы «Создание условий для обеспечения качественными коммунальными услугами населения города Волгодонска» муниципальной программы города Волгодонска «Обеспечение качественными жилищно - коммунальными услугами населения города Волгодонска» (Бюджетные инвестиции)	13 2 00 S3190	410	05	02	157 321,2
Расходы на возмещение предприятиям жилищно-коммунального хозяйства части платы граждан за коммунальные услуги в рамках подпрограммы «Создание условий для обеспечения качественными коммунальными услугами населения города Волгодонска» муниципальной программы города Волгодонска «Обеспечение качественными жилищно - коммунальными услугами населения города Волгодонска» (Субсидии юридическим лицам (кроме некоммерческих организаций), индивидуальным предпринимателям, физическим лицам - производителям товаров, работ, услуг)	13 2 00 S3660	810	05	02	101,1
Подпрограмма «Обеспечение реализации муниципальной программы»	13 3 00 00000				13 780,8
Расходы на обеспечение деятельности (оказание услуг) муниципальных учреждений в рамках подпрограммы «Обеспечение реализации муниципальной программы» муниципальной программы города Волгодонска «Обеспечение качественными жилищно - коммунальными услугами населения города Волгодонска» (Расходы на выплаты персоналу казенных учреждений)	13 3 00 00590	110	05	05	12 602,9
Расходы на обеспечение деятельности (оказание услуг) муниципальных учреждений в рамках подпрограммы «Обеспечение реализации муниципальной программы» муниципальной программы города Волгодонска «Обеспечение качественными жилищно - коммунальными услугами населения города Волгодонска» (Иные закупки товаров, работ и услуг для обеспечения государственных (муниципальных) нужд)	13 3 00 00590	240	05	05	917,7
Расходы на обеспечение деятельности (оказание услуг) муниципальных учреждений в рамках подпрограммы «Обеспечение реализации муниципальной программы» муниципальной программы города Волгодонска «Обеспечение качественными жилищно - коммунальными услугами населения города Волгодонска» (Уплата налогов, сборов и иных платежей)	13 3 00 00590	850	05	05	245,3
Реализация направления расходов в рамках подпрограммы «Обеспечение реализации муниципальной программы» муниципальной программы города Волгодонска «Обеспечение качественными жилищно-коммунальными услугами населения города Волгодонска» (Уплата налогов, сборов и иных платежей)	13 3 00 99990	850	05	05	14,9
Муниципальная программа города Волгодонска «Благоустроенный город»	14 0 00 00000				135 491,3
Расходы на обеспечение деятельности (оказание услуг) муниципальных учреждений в рамках муниципальной программы города Волгодонска «Благоустроенный город» (Расходы на выплаты персоналу казенных учреждений)	14 0 00 00590	110	05	05	44 846,0
Расходы на обеспечение деятельности (оказание услуг) муниципальных учреждений в рамках муниципальной программы города Волгодонска «Благоустроенный город» (Иные закупки товаров, работ и услуг для обеспечения государственных (муниципальных) нужд)	14 0 00 00590	240	05	05	24 096,8
Расходы на обеспечение деятельности (оказание услуг) муниципальных учреждений в рамках муниципальной программы города Волгодонска «Благоустроенный город» (Иные закупки товаров, работ и услуг для обеспечения государственных (муниципальных) нужд)	14 0 00 00590	240	07	05	14,3
Расходы на обеспечение деятельности (оказание услуг) муниципальных учреждений в рамках муниципальной программы города Волгодонска «Благоустроенный город» (Уплата налогов, сборов и иных платежей)	14 0 00 00590	850	05	05	66,0
Расходы на обеспечение первичных мер пожарной безопасности в рамках муниципальной программы города Волгодонска «Благоустроенный город» (Иные закупки товаров, работ и услуг для обеспечения государственных (муниципальных) нужд)	14 0 00 25010	240	05	05	35,6
Расходы на обеспечение первичных мер пожарной безопасности в рамках муниципальной программы города Волгодонска «Благоустроенный город» (Иные закупки товаров, работ и услуг для обеспечения государственных (муниципальных) нужд)	14 0 00 25010	240	07	05	4,5
Организация благоустройства территории города в рамках муниципальной программы города Волгодонска «Благоустроенный город» (Иные закупки товаров, работ и услуг для обеспечения государственных (муниципальных) нужд)	14 0 00 25260	240	04	07	1 278,6
Организация благоустройства территории города в рамках муниципальной программы города Волгодонска «Благоустроенный город» (Иные закупки товаров, работ и услуг для обеспечения государственных (муниципальных) нужд)	14 0 00 25260	240	05	03	40 517,8
Строительство объектов муниципальной собственности в рамках муниципальной программы города Волгодонска «Благоустроенный город» (Бюджетные инвестиции)	14 0 00 49010	410	05	03	7 203,7
Строительство объектов муниципальной собственности в рамках муниципальной программы города Волгодонска «Благоустроенный город» (Бюджетные инвестиции)	14 0 00 49010	410	06	05	2 155,1
Реализация направления расходов в рамках муниципальной программы города Волгодонска «Благоустроенный город» (Исполнение судебных актов)	14 0 00 99990	830	05	05	883,1
Реализация направления расходов в рамках муниципальной программы города Волгодонска «Благоустроенный город» (Уплата налогов, сборов и иных платежей)	14 0 00 99990	850	05	05	14 389,8
Муниципальная программа города Волгодонска «Развитие транспортной системы города Волгодонска»	15 0 00 00000				169 665,9
Подпрограмма «Развитие транспортной инфраструктуры города Волгодонска»	15 1 00 00000				168 165,9
Расходы на ремонт автомобильных дорог общего пользования местного значения и искусственных сооружений на них в рамках подпрограммы «Развитие транспортной инфраструктуры города Волгодонска» муниципальной программы города Волгодонска «Развитие транспортной системы города Волгодонска» (Иные закупки товаров, работ и услуг для обеспечения государственных (муниципальных) нужд)	15 1 00 25270	240	04	09	19 147,7
Расходы на содержание автомобильных дорог общего пользования местного значения и искусственных сооружений на них в рамках подпрограммы «Развитие транспортной инфраструктуры города Волгодонска» муниципальной программы города Волгодонска «Развитие транспортной системы города Волгодонска» (Иные закупки товаров, работ и услуг для обеспечения государственных (муниципальных) нужд)	15 1 00 25280	240	04	09	67 674,1
Расходы на капитальный ремонт автомобильных дорог общего пользования местного значения в рамках подпрограммы «Развитие транспортной инфраструктуры города Волгодонска» муниципальной программы города Волгодонска «Развитие транспортной системы города Волгодонска» (Иные закупки товаров, работ и услуг для обеспечения государственных (муниципальных) нужд)	15 1 00 25540	240	04	09	9 421,4
Строительство объектов муниципальной собственности в рамках подпрограммы «Развитие транспортной инфраструктуры города Волгодонска» муниципальной программы города Волгодонска «Развитие транспортной системы города Волгодонска» (Бюджетные инвестиции)	15 1 00 49010	410	04	09	748,3

Наименование	ЦСР	ВР	Рз	ПР	Сумма
Расходы на проведение мероприятия по поддержанию горэлектротранспорта посредством предоставления субсидии на компенсацию выпадающих доходов из-за разницы между экономически обоснованным тарифом и установленным тарифом на перевозку пассажиров и багажа горэлектротранспортом в рамках подпрограммы «Развитие транспортной инфраструктуры города Волгодонска» муниципальной программы города Волгодонска «Развитие транспортной системы города Волгодонска» (Субсидии юридическим лицам (кроме некоммерческих организаций), индивидуальным предпринимателям, физическим лицам - производителям товаров, работ, услуг)	15 1 00 69040	810	04	08	5 117,5
Субсидии юридическим лицам, индивидуальным предпринимателям на возмещение затрат в связи с выполнением работ (оказанием услуг) в рамках подпрограммы «Развитие транспортной инфраструктуры города Волгодонска» муниципальной программы города Волгодонска «Развитие транспортной системы города Волгодонска» (Субсидии юридическим лицам (кроме некоммерческих организаций), индивидуальным предпринимателям, физическим лицам - производителям товаров, работ, услуг)	15 1 00 69050	810	04	08	1 500,0
Расходы на ремонт и содержание автомобильных дорог общего пользования местного значения в рамках подпрограммы «Развитие транспортной инфраструктуры города Волгодонска» муниципальной программы города Волгодонска «Развитие транспортной системы города Волгодонска» (Иные закупки товаров, работ и услуг для обеспечения государственных (муниципальных) нужд)	15 1 00 S3510	240	04	09	64 556,9
Подпрограмма «Повышение безопасности дорожного движения на территории города Волгодонска»	15 2 00 00000				1 500,0
Проведение комплекса мероприятий по обеспечению безопасности дорожного движения в рамках подпрограммы «Повышение безопасности дорожного движения на территории города Волгодонска» муниципальной программы города Волгодонска «Развитие транспортной системы города Волгодонска» (Иные закупки товаров, работ и услуг для обеспечения государственных (муниципальных) нужд)	15 2 00 25550	240	04	09	1 500,0
Обеспечение деятельности Администрации города Волгодонска	88 0 00 00000				98 488,0
Расходы на выплаты по оплате труда работников органов местного самоуправления и отраслевых (функциональных) органов Администрации города Волгодонска в рамках обеспечения деятельности Администрации города Волгодонска (Расходы на выплаты персоналу государственных (муниципальных) органов)	88 0 00 00110	120	01	04	79 845,8
Расходы на обеспечение функций органов местного самоуправления и отраслевых (функциональных) органов Администрации города Волгодонска в рамках обеспечения деятельности Администрации города Волгодонска (Расходы на выплаты персоналу государственных (муниципальных) органов)	88 0 00 00190	120	01	04	203,5
Расходы на обеспечение функций органов местного самоуправления и отраслевых (функциональных) органов Администрации города Волгодонска в рамках обеспечения деятельности Администрации города Волгодонска (Иные закупки товаров, работ и услуг для обеспечения государственных (муниципальных) нужд)	88 0 00 00190	240	01	04	8 471,5
Расходы на обеспечение функций органов местного самоуправления и отраслевых (функциональных) органов Администрации города Волгодонска в рамках обеспечения деятельности Администрации города Волгодонска (Иные закупки товаров, работ и услуг для обеспечения государственных (муниципальных) нужд)	88 0 00 00190	240	07	05	1,6
Расходы на обеспечение первичных мер пожарной безопасности в рамках обеспечения деятельности Администрации города Волгодонска (Иные закупки товаров, работ и услуг для обеспечения государственных (муниципальных) нужд)	88 0 00 25010	240	01	13	174,6
Расходы на информационное, программное и материально- техническое обеспечение в рамках обеспечения деятельности Администрации города Волгодонска (Иные закупки товаров, работ и услуг для обеспечения государственных (муниципальных) нужд)	88 0 00 25040	240	01	13	493,7
Мероприятия по диспансеризации муниципальных служащих города Волгодонска в рамках обеспечения деятельности Администрации города Волгодонска (Иные закупки товаров, работ и услуг для обеспечения государственных (муниципальных) нужд)	88 0 00 25160	240	01	04	252,2
Расходы на проведение текущего, капитального ремонта объектов муниципальной собственности в рамках обеспечения деятельности Администрации города Волгодонска (Иные закупки товаров, работ и услуг для обеспечения государственных (муниципальных) нужд)	88 0 00 25370	240	01	13	562,7
Расходы на осуществление полномочий по составлению (изменению) списков кандидатов в присяжные заседатели федеральных судов общей юрисдикции в Российской Федерации в рамках обеспечения деятельности Администрации города Волгодонска (Иные закупки товаров, работ и услуг для обеспечения государственных (муниципальных) нужд)	88 0 00 51200	240	01	05	10,2
Расходы на осуществление полномочий по содержанию архивных учреждений (за исключением коммунальных расходов) в части расходов на хранение, комплектование, учет и использование архивных документов, относящихся к государственной собственности в рамках обеспечения деятельности Администрации города Волгодонска (Расходы на выплаты персоналу государственных (муниципальных) органов)	88 0 00 72350	120	01	13	271,3
Расходы на осуществление полномочий по созданию и обеспечению деятельности административных комиссий в рамках обеспечения деятельности Администрации города Волгодонска (Расходы на выплаты персоналу государственных (муниципальных) органов)	88 0 00 72360	120	01	04	407,4
Расходы на осуществление полномочий по созданию и обеспечению деятельности административных комиссий в рамках обеспечения деятельности Администрации города Волгодонска (Иные закупки товаров, работ и услуг для обеспечения государственных (муниципальных) нужд)	88 0 00 72360	240	01	04	39,1
Расходы на осуществление полномочий по созданию и обеспечению деятельности комиссий по делам несовершеннолетних и защите их прав в рамках обеспечения деятельности Администрации города Волгодонска (Расходы на выплаты персоналу государственных (муниципальных) органов)	88 0 00 72370	120	01	04	476,7
Расходы на осуществление полномочий по созданию и обеспечению деятельности комиссий по делам несовершеннолетних и защите их прав в рамках обеспечения деятельности Администрации города Волгодонска (Иные закупки товаров, работ и услуг для обеспечения государственных (муниципальных) нужд)	88 0 00 72370	240	01	04	20,0

Наименование	ЦСР	ВР	Рз	ПР	Сумма
Расходы на осуществление полномочий по государственному регулированию тарифов на перевозку пассажиров и багажа в рамках обеспечения деятельности Администрации города Волгодонска (Расходы на выплаты персоналу государственных (муниципальных) органов)	88 0 00 72380	120	04	01	203,7
Расходы на осуществление полномочий по государственному регулированию тарифов на перевозку пассажиров и багажа в рамках обеспечения деятельности Администрации города Волгодонска (Иные закупки товаров, работ и услуг для обеспечения государственных (муниципальных) нужд)	88 0 00 72380	240	04	01	1,6
Расходы на осуществление полномочий по определению в соответствии с частью 1 статьи 11,2 Областного закона от 25 октября 2002 года № 273-ЗС «Об административных правонарушениях» перечня должностных лиц, уполномоченных составлять протоколы об административных правонарушениях в рамках обеспечения деятельности Администрации города Волгодонска (Иные закупки товаров, работ и услуг для обеспечения государственных (муниципальных) нужд)	88 0 00 72390	240	01	04	0,4
Субсидия газете «Волгодонская правда», включенной в областной реестр средств массовой информации, учредителем которой является Администрация города Волгодонска, на возмещение части затрат по освещению деятельности для исполнения функций органов местного самоуправления и отраслевых (функциональных) органов Администрации города Волгодонска в рамках обеспечения деятельности Администрации города Волгодонска (Субсидии юридическим лицам (кроме некоммерческих организаций), индивидуальным предпринимателям, физическим лицам - производителям товаров, работ, услуг)	88 0 00 98721	810	12	02	817,0
Осуществление закупок в части приобретения работ, услуг по освещению деятельности органов местного самоуправления и отраслевых (функциональных) органов Администрации города Волгодонска в средствах массовой информации, печатных изданиях, в информационно-телекоммуникационной сети «Интернет» в рамках обеспечения деятельности Администрации города Волгодонска (Иные закупки товаров, работ и услуг для обеспечения государственных (муниципальных) нужд)	88 0 00 98723	240	01	13	249,9
Осуществление закупок в части приобретения работ, услуг по трансляции в теле- или радиоэфире (в том числе в рамках новостной программы или отдельной передачи) информации о деятельности органов местного самоуправления и отраслевых (функциональных) органов Администрации города Волгодонска в рамках обеспечения деятельности Администрации города Волгодонска (Иные закупки товаров, работ и услуг для обеспечения государственных (муниципальных) нужд)	88 0 00 98724	240	01	13	250,0
Осуществление закупок в части приобретения работ, услуг по информационному сопровождению деятельности органов местного самоуправления и отраслевых (функциональных) органов Администрации города Волгодонска в рамках обеспечения деятельности Администрации города Волгодонска (Иные закупки товаров, работ и услуг для обеспечения государственных (муниципальных) нужд)	88 0 00 98725	240	01	13	0,6
Реализация направления расходов в рамках обеспечения деятельности Администрации города Волгодонска (Расходы на выплаты персоналу государственных (муниципальных) органов)	88 0 00 99990	120	01	13	515,9
Реализация направления расходов в рамках обеспечения деятельности Администрации города Волгодонска (Иные закупки товаров, работ и услуг для обеспечения государственных (муниципальных) нужд)	88 0 00 99990	240	01	13	766,1
Реализация направления расходов в рамках обеспечения деятельности Администрации города Волгодонска (Иные закупки товаров, работ и услуг для обеспечения государственных (муниципальных) нужд)	88 0 00 99990	240	02	04	189,4
Реализация направления расходов в рамках обеспечения деятельности Администрации города Волгодонска (Иные выплаты населению)	88 0 00 99990	360	01	13	648,4
Реализация направления расходов в рамках обеспечения деятельности Администрации города Волгодонска (Исполнение судебных актов)	88 0 00 99990	830	01	13	1 101,3
Реализация направления расходов в рамках обеспечения деятельности Администрации города Волгодонска (Уплата налогов, сборов и иных платежей)	88 0 00 99990	850	01	13	2 513,4
Обеспечение деятельности Волгодонской городской Думы	89 0 00 00000				29 079,4
Председатель Волгодонской городской Думы - глава города Волгодонска	89 1 00 00000				2 050,2
Расходы на выплаты по оплате труда работников органов местного самоуправления и отраслевых (функциональных) органов Администрации города Волгодонска по Председателю Волгодонской городской Думы - главы города Волгодонска в рамках обеспечения деятельности Волгодонской городской Думы (Расходы на выплаты персоналу государственных (муниципальных) органов)	89 1 00 00110	120	01	03	2 050,2
Депутаты Волгодонской городской Думы	89 2 00 00000				1 415,6
Расходы на выплаты по оплате труда работников органов местного самоуправления и отраслевых (функциональных) органов Администрации города Волгодонска по Заместителю председателя Волгодонской городской Думы в рамках обеспечения деятельности Волгодонской городской Думы (Расходы на выплаты персоналу государственных (муниципальных) органов)	89 2 00 00110	120	01	03	1 415,6
Волгодонская городская Дума	89 3 00 00000				25 613,6
Расходы на выплаты по оплате труда работников органов местного самоуправления и отраслевых (функциональных) органов Администрации города Волгодонска в рамках обеспечения деятельности Волгодонской городской Думы (Расходы на выплаты персоналу государственных (муниципальных) органов)	89 3 00 00110	120	01	03	10 516,6
Расходы на обеспечение функций органов местного самоуправления и отраслевых (функциональных) органов Администрации города Волгодонска в рамках обеспечения деятельности Волгодонской городской Думы (Расходы на выплаты персоналу государственных (муниципальных) органов)	89 3 00 00190	120	01	03	79,0
Расходы на обеспечение функций органов местного самоуправления и отраслевых (функциональных) органов Администрации города Волгодонска в рамках обеспечения деятельности Волгодонской городской Думы (Иные закупки товаров, работ и услуг для обеспечения государственных (муниципальных) нужд)	89 3 00 00190	240	01	03	694,3

Наименование	ЦСР	ВР	Рз	ПР	Сумма
Расходы на обеспечение первичных мер пожарной безопасности в рамках обеспечения деятельности Волгодонской городской Думы (Иные закупки товаров, работ и услуг для обеспечения государственных (муниципальных) нужд)	89 3 00 25010	240	01	13	178,3
Расходы на организацию повышения квалификации в рамках обеспечения деятельности Волгодонской городской Думы (Расходы на выплаты персоналу государственных (муниципальных) органов)	89 3 00 25030	120	01	03	31,1
Расходы на организацию повышения квалификации в рамках обеспечения деятельности Волгодонской городской Думы (Иные закупки товаров, работ и услуг для обеспечения государственных (муниципальных) нужд)	89 3 00 25030	240	07	05	30,0
Расходы на информационное, программное и материально- техническое обеспечение в рамках обеспечения деятельности Волгодонской городской Думы (Иные закупки товаров, работ и услуг для обеспечения государственных (муниципальных) нужд)	89 3 00 25040	240	01	03	266,1
Мероприятия по диспансеризации муниципальных служащих города Волгодонска в рамках обеспечения деятельности Волгодонской городской Думы (Иные закупки товаров, работ и услуг для обеспечения государственных (муниципальных) нужд)	89 3 00 25160	240	01	03	34,0
Расходы на обеспечение деятельности помощников депутатов в рамках обеспечения деятельности Волгодонской городской Думы (Расходы на выплаты персоналу государственных (муниципальных) органов)	89 3 00 91020	120	01	13	8 131,4
Расходы на обеспечение деятельности помощников депутатов в рамках обеспечения деятельности Волгодонской городской Думы (Иные закупки товаров, работ и услуг для обеспечения государственных (муниципальных) нужд)	89 3 00 91020	240	01	13	2 542,2
Осуществление закупок в части приобретения работ, услуг по освещению деятельности органов местного самоуправления и отраслевых (функциональных) органов Администрации города Волгодонска в средствах массовой информации, печатных изданиях, в информационно-телекоммуникационной сети «Интернет» в рамках обеспечения деятельности Волгодонской городской Думы (Иные закупки товаров, работ и услуг для обеспечения государственных (муниципальных) нужд)	89 3 00 98723	240	01	03	632,5
Осуществление закупок в части приобретения работ, услуг по трансляции в теле- или радиоэфире (в том числе в рамках новостной программы или отдельной передачи) информации о деятельности органов местного самоуправления и отраслевых (функциональных) органов Администрации города Волгодонска в рамках обеспечения деятельности Волгодонской городской Думы (Иные закупки товаров, работ и услуг для обеспечения государственных (муниципальных) нужд)	89 3 00 98724	240	01	03	517,5
Осуществление закупок в части приобретения работ, услуг по информационному сопровождению деятельности органов местного самоуправления и отраслевых (функциональных) органов Администрации города Волгодонска в рамках обеспечения деятельности Волгодонской городской Думы (Иные закупки товаров, работ и услуг для обеспечения государственных (муниципальных) нужд)	89 3 00 98725	240	01	03	200,0
Реализация направления расходов в рамках обеспечения деятельности Волгодонской городской Думы (Иные закупки товаров, работ и услуг для обеспечения государственных (муниципальных) нужд)	89 3 00 99990	240	01	13	1 276,3
Реализация направления расходов в рамках обеспечения деятельности Волгодонской городской Думы (Иные выплаты населению)	89 3 00 99990	360	01	13	220,7
Реализация направления расходов в рамках обеспечения деятельности Волгодонской городской Думы (Уплата налогов, сборов и иных платежей)	89 3 00 99990	850	01	13	263,6
Обеспечение деятельности Контрольно - счётной палаты города Волгодонска	90 0 00 00000				6 929,2
Председатель Контрольно - счётной палаты города Волгодонска	90 1 00 00000				1 097,5
Расходы на выплаты по оплате труда работников органов местного самоуправления и отраслевых (функциональных) органов Администрации города Волгодонска по Председателю Контрольно - счётной палаты города Волгодонска в рамках обеспечения деятельности Контрольно - счётной палаты города Волгодонска (Расходы на выплаты персоналу государственных (муниципальных) органов)	90 1 00 00110	120	01	06	1 097,5
Контрольно - счетная палата города Волгодонска	90 2 00 00000				5 831,7
Расходы на выплаты по оплате труда работников органов местного самоуправления и отраслевых (функциональных) органов Администрации города Волгодонска в рамках обеспечения деятельности Контрольно - счётной палаты города Волгодонска (Расходы на выплаты персоналу государственных (муниципальных) органов)	90 2 00 00110	120	01	06	4 935,0
Расходы на обеспечение функций органов местного самоуправления и отраслевых (функциональных) органов Администрации города Волгодонска в рамках обеспечения деятельности Контрольно - счётной палаты города Волгодонска (Иные закупки товаров, работ и услуг для обеспечения государственных (муниципальных) нужд)	90 2 00 00190	240	01	06	278,0
Расходы на обеспечение первичных мер пожарной безопасности в рамках обеспечения деятельности Контрольно - счётной палаты города Волгодонска (Иные закупки товаров, работ и услуг для обеспечения государственных (муниципальных) нужд)	90 2 00 25010	240	01	06	18,9
Расходы на организацию повышения квалификации в рамках обеспечения деятельности Контрольно - счётной палаты города Волгодонска (Иные закупки товаров, работ и услуг для обеспечения государственных (муниципальных) нужд)	90 2 00 25030	240	07	05	12,0
Расходы на информационное, программное и материально- техническое обеспечение в рамках обеспечения деятельности Контрольно - счётной палаты города Волгодонска (Иные закупки товаров, работ и услуг для обеспечения государственных (муниципальных) нужд)	90 2 00 25040	240	01	06	564,9
Мероприятия по диспансеризации муниципальных служащих города Волгодонска в рамках обеспечения деятельности Контрольно - счётной палаты города Волгодонска (Иные закупки товаров, работ и услуг для обеспечения государственных (муниципальных) нужд)	90 2 00 25160	240	01	06	11,7
Реализация направления расходов в рамках обеспечения деятельности Контрольно - счётной палаты города Волгодонска (Уплата налогов, сборов и иных платежей)	90 2 00 99990	850	01	13	11,2
Реализация функций органов местного самоуправления и отраслевых (функциональных) органов Администрации города Волгодонска	99 0 00 00000				32 398,7
Финансовое обеспечение непредвиденных расходов	99 1 00 00000				400,0
Резервный фонд Администрации города Волгодонска на финансовое обеспечение непредвиденных расходов в рамках непрограммного направления деятельности «Реализация функций органов местного самоуправления и отраслевых (функциональных) органов Администрации города Волгодонска» (Резервные средства)	99 1 00 91040	870	01	11	400,0
Иные непрограммные мероприятия	99 9 00 00000				31 998,7
Расходы на выплаты по оплате труда работников органов местного самоуправления и отраслевых (функциональных) органов Администрации города Волгодонска по иным непрограммным мероприятиям в рамках непрограммного направления деятельности «Реализация функций органов местного самоуправления и отраслевых (функциональных) органов Администрации города Волгодонска» (Расходы на выплаты персоналу государственных (муниципальных) органов)	99 9 00 00110	120	01	13	645,9
Расходы на государственную регистрацию актов гражданского состояния в рамках непрограммного направления деятельности «Реализация функций органов местного самоуправления и отраслевых (функциональных) органов Администрации города Волгодонска» (Расходы на выплаты персоналу государственных (муниципальных) органов)	99 9 00 59310	120	01	13	4 665,8
Расходы на государственную регистрацию актов гражданского состояния в рамках непрограммного направления деятельности «Реализация функций органов местного самоуправления и отраслевых (функциональных) органов Администрации города Волгодонска» (Иные закупки товаров, работ и услуг для обеспечения государственных (муниципальных) нужд)	99 9 00 59310	240	01	13	1 852,5
Расходы на государственную регистрацию актов гражданского состояния в рамках непрограммного направления деятельности «Реализация функций органов местного самоуправления и отраслевых (функциональных) органов Администрации города Волгодонска» (Уплата налогов, сборов и иных платежей)	99 9 00 59310	850	01	13	2,0
Проведение выборов депутатов Волгодонской городской Думы в рамках непрограммного направления деятельности «Реализация функций органов местного самоуправления и отраслевых (функциональных) органов Администрации города Волгодонска» (Специальные расходы)	99 9 00 91030	880	01	07	963,9
Расходы, зарезервированные на софинансирование к средствам областного (федерального) бюджета и расходы капитального характера, не предусмотренные другими направлениями расходов по иным непрограммным мероприятиям в рамках непрограммного направления деятельности «Реализация функций органов местного самоуправления и отраслевых (функциональных) органов Администрации города Волгодонска» (Резервные средства)	99 9 00 91050	870	01	13	13 597,2
Расходы, зарезервированные на реализацию Указов Президента Российской Федерации от 7 мая 2012 года №597 «О мероприятиях по реализации государственной социальной политики», от 1 июня 2012 года №761 «О Национальной стратегии действий в интересах детей на 2012-2017 годы», от 28 декабря 2012 года №1688 «О некоторых мерах по реализации государственной политики в сфере защиты детей-сирот и детей, оставшихся без попечения родителей» в части повышения оплаты труда отдельным категориям работников социальной сферы по иным непрограммным мероприятиям в рамках непрограммного направления деятельности «Реализация функций органов местного самоуправления и отраслевых (функциональных) органов Администрации города Волгодонска» (Резервные средства)	99 9 00 91060	870	01	13	8 100,0
Расходы, зарезервированные на повышение минимального размера оплаты труда с 1 июля 2017 года до 7 800 рублей в рамках непрограммного направления деятельности «Реализация функций органов местного самоуправления и отраслевых (функциональных) органов Администрации города Волгодонска» (Резервные средства)	99 9 00 91090	870	01	13	1 900,0
Реализация направления расходов по иным непрограммным мероприятиям в рамках непрограммного направления деятельности «Реализация функций органов местного самоуправления и отраслевых (функциональных) органов Администрации города Волгодонска» (Расходы на выплаты персоналу государственных (муниципальных) органов)	99 9 00 99990	120	01	13	210,7
Расходы на осуществление полномочий по поддержке сельскохозяйственного производства и осуществлению мероприятий в области обеспечения плодородия земель сельскохозяйственного назначения для предоставления субсидий сельскохозяйственным товаропроизводителям на оказание несвязанной поддержки в области растениеводства в рамках непрограммного направления деятельности «Реализация функций органов местного самоуправления и отраслевых (функциональных) органов Администрации города Волгодонска» (Субсидии юридическим лицам (кроме некоммерческих организаций), индивидуальным предпринимателям, физическим лицам - производителям товаров, работ, услуг)	99 9 00 R5410	810	04	05	60,7»;

15) в приложении 12:

а) строку:

«Реализация направления расходов в рамках муниципальной программы города Волгодонска «Благоустроенный город» (Исполнение судебных актов)	14 0 00 99990	830	05	05	104,7	104,7»

исключить;

б) в строке:

«Реализация направления расходов в рамках муниципальной программы города Волгодонска «Благоустроенный город» (Уплата налогов, сборов и иных платежей)	14 0 00 99990	850	05	05	13 406,8	13 406,8»

цифры «13 406,8» заменить цифрами «13 511,5»;

16) в приложении 13:

а) в строке:

«Субвенция на обеспечение государственных гарантий реализации прав на получение общедоступного и бесплатного дошкольного образования в муниципальных дошкольных образовательных организациях, включая расходы на оплату труда, приобретение учебников и учебных пособий, средств обучения, игр, игрушек (за исключением расходов на содержание зданий и оплату коммунальных услуг)	2 02 39999 04 0000 151	388 157,5	Расходы на обеспечение государственных гарантий реализации прав на получение общедоступного и бесплатного дошкольного образования в муниципальных дошкольных образовательных организациях, включая расходы на оплату труда, приобретение учебников и учебных пособий, средств обучения, игр, игрушек (за исключением расходов на содержание зданий и оплату коммунальных услуг)	07 01	06 1 00 72020	611	388 157,5»

цифры «388 157,5» заменить цифрами «452 855,3»;

б) в строке:

«Субвенция на обеспечение государственных гарантий реализации прав на получение общедоступного и бесплатного дошкольного, начального общего, основного общего, среднего общего образования в муниципальных общеобразовательных организациях, обеспечение дополнительного образования детей в муниципальных общеобразовательных организациях, включая расходы на оплату труда, приобретение учебников и учебных пособий, средств обучения, игр, игрушек (за исключением расходов на содержание зданий и оплату коммунальных услуг)	2 02 39999 04 0000 151	410 039,7	Расходы на обеспечение государственных гарантий реализации прав на получение общедоступного и бесплатного дошкольного, начального общего, основного общего, среднего общего образования в муниципальных общеобразовательных организациях, обеспечение дополнительного образования детей в муниципальных общеобразовательных организациях, включая расходы на оплату труда, приобретение учебников и учебных пособий, средств обучения, игр, игрушек (за исключением расходов на содержание зданий и оплату коммунальных услуг)	07 02	06 2 00 72030	611	410 039,7»

цифры «410 039,7» заменить цифрами «422 631,8»;

в) в строке:

«Субвенция на осуществление государственных полномочий в сфере социального обслуживания, предусмотренных пунктами 2, 3, 4 и 5 части 1 статьи 6 Областного закона от 3 сентября 2014 года № 222-ЗС «О социальном обслуживании граждан в Ростовской области»	2 02 30024 04 0000 151	71 114,8	Расходы на осуществление государственных полномочий в сфере социального обслуживания, предусмотренных пунктами 2, 3, 4 и 5 части 1 статьи 6 Областного закона от 3 сентября 2014 года № 222-ЗС «О социальном обслуживании граждан в Ростовской области»	10 02	08 2 00 72260	611	71 114,8»

цифры «71 114,8» заменить цифрами «91 059,6»;

г) после строки:

«Субвенция на осуществление полномочий по созданию и обеспечению деятельности комиссий по делам несовершеннолетних и защите их прав	2 02 30024 04 0000 151	496,7	Расходы на осуществление полномочий по созданию и обеспечению деятельности комиссий по делам несовершеннолетних и защите их прав	01 04	88 0 00 72370	121, 122, 129, 244	496,7»

дополнить строкой:

«Субвенция на реализацию Федерального закона от 20 августа 2004 года № 113-ФЗ «О присяжных заседателях федеральных судов общей юрисдикции в Российской Федерации» для финансового обеспечения государственных полномочий по составлению (изменению, дополнению) списков кандидатов в присяжные заседатели федеральных судов общей юрисдикции в Российской Федерации	2 02 35120 04 0000 151	10,2	Расходы на осуществление полномочий по составлению (изменению) списков кандидатов в присяжные заседатели федеральных судов общей юрисдикции в Российской Федерации	01 05	88 0 00 51200	244	10,2»

д) в строке:

«Субвенция на осуществление полномочий по предоставлению мер социальной поддержки по обеспечению жильем ветеранов, нуждающихся в улучшении жилищных условий, в соответствии со статьями 14, 15, 17-19 и 21 Федерального закона от 12 января 1995 года № 5-ФЗ «О ветеранах»	2 02 35134 04 0000 151	10 316,5	Расходы на осуществление полномочий по обеспечению жильем отдельных категорий граждан, установленных Федеральным законом от 12 января 1995 года № 5-ФЗ «О ветеранах», в соответствии с Указом Президента Российской Федерации от 7 мая 2008 года № 714 «Об обеспечении жильем ветеранов Великой Отечественной войны 1941 - 1945 годов»	10 03	12 1 00 51340	322	10 316,5»

цифры «10 316,5» заменить цифрами «9 026,9»;

е) в строке:

«Субвенции на осуществление полномочий по обеспечению жильем отдельных категорий граждан, установленных Федеральными законами от 12 января 1995 года № 5-ФЗ «О ветеранах» и от 24 ноября 1995 года № 181-ФЗ «О социальной защите инвалидов в Российской Федерации»	2 02 35135 04 0000 151	2 579,2	Расходы на осуществление полномочий по обеспечению жильем отдельных категорий граждан, установленных Федеральными законами от 12 января 1995 года № 5-ФЗ «О ветеранах» и от 24 ноября 1995 года № 181-ФЗ «О социальной защите инвалидов в Российской Федерации»	10 03	12 1 00 51350	322	2 579,2»

цифры «2 579,2» заменить цифрами «3 223,9»;

ж) в строке:

«Субвенция на осуществление полномочий по организации оказания жителям Ростовской области первичной медико-санитарной помощи, специализированной, в том числе высокотехнологичной, медицинской помощи, скорой, в том числе скорой специализированной, медицинской помощи и паллиативной медицинской помощи, проведения медицинских экспертиз, медицинских осмотров и медицинских освидетельствований в рамках реализации территориальной программы государственных гарантий бесплатного оказания гражданам медицинской помощи (за исключением медицинской помощи, оказываемой в медицинских организациях, подведомственных органу исполнительной власти Ростовской области в сфере охраны здоровья)	2 02 30024 04 0000 151	17 852,6	Расходы на осуществление полномочий по организации оказания жителям Ростовской области первичной медико-санитарной помощи, специализированной, в том числе высокотехнологичной, медицинской помощи, скорой, в том числе скорой специализированной, медицинской помощи и паллиативной медицинской помощи, проведения медицинских экспертиз, медицинских осмотров и медицинских освидетельствований в рамках реализации территориальной программы государственных гарантий бесплатного оказания гражданам медицинской помощи (за исключением медицинской помощи, оказываемой в медицинских организациях, подведомственных органу исполнительной власти Ростовской области в сфере охраны здоровья)	0901, 0902	05 0 00 72430	611	17 852,6»;

цифры «17 852,6» заменить цифрами «10 617,5»;

з) в строке:

«ИТОГО		1 878 118,6					1 878 118,6»

цифры «1 878 118,6» заменить цифрами «1 967 483,5»;

17) приложение 15 изложить в следующей редакции:

«Приложение 15
к решению Волгодонской городской Думы
«О бюджете города Волгодонска на 2017 год и на плановый период 2018 и 2019 годов» от 08.12.2016 № 75

Объемы субсидий,
предоставляемых в 2017 году городу Волгодонску из областного бюджета

(тыс. рублей)

№ п/п	Направления расходования субсидий	Сумма
1	Субсидии для софинансирования расходных обязательств, возникающих при выполнении полномочий органов местного самоуправления по вопросам местного значения	383 566,4
	в том числе:	
1.1	Субсидия на обеспечение жильем молодых семей	3 711,9
1.2	Субсидии на ремонт и содержание автомобильных дорог общего пользования местного значения	46 029,0
1.3	Субсидия на строительство и реконструкцию объектов образования муниципальной собственности, включая газификацию	59 559,4
1.4	Субсидии на капитальный ремонт в муниципальных учреждениях здравоохранения	38 395,4
1.5	Субсидия на организацию отдыха детей в каникулярное время	5 630,2
1.6	Субсидия на реализацию проекта «Всеобуч по плаванию»	1 558,9
1.7	Субсидия на мероприятия по приведению объектов г.Волгодонска в состояние, обеспечивающее безопасное проживание его жителей	105 956,7
1.8	Субсидия на реализацию принципа экстерриториальности при предоставлении государственных и муниципальных услуг	157,1
1.9	Субсидия на организацию предоставления областных услуг на базе многофункциональных центров предоставления государственных и муниципальных услуг	41,0
1.10	Субсидия на приобретение компьютерной техники органам социальной защиты населения	1 119,4
1.11	Субсидия на строительство и реконструкцию объектов водопроводно-канализационного хозяйства	112 170,0
1.12	Субсидия на поддержку отрасли культуры	105,6
1.13	Субсидия на комплектование книжных фондов библиотек	942,6
1.14	Субсидия на софинансирование повышения заработной платы работникам муниципальных учреждений культуры	8189,2»;

18) в приложении 17:

а) в строке:

«Всего	351 120,6	332 233,1	338 713,0»

цифры «351 120,6» заменить цифрами «345 253,2»;

б) в строке:

«Расходы на организацию отдыха детей в каникулярное время	5 630,2	5 855,4	6 089,6»;

цифры «5 630,2» заменить цифрами «7 896,5»; цифры «5 855,4» заменить цифрами «8 212,3»; цифры «6089,6» заменить цифрами «8 540,8»;

в) строку:

«Софинансирование расходов на организацию отдыха детей в каникулярное время	2 266,3	2 356,9	2 451,2»;

исключить;

г) в строке:

«Муниципальная программа города Волгодонска «Обеспечение жильем отдельных категорий граждан в городе Волгодонске»	38 042,8	33 799,8	33 799,8»;

цифры «38 042,8» заменить цифрами «32 175,4»;

д) в строке:

«Расходы на обеспечение жильем молодых семей в Ростовской области	11 509,3	6 724,8	6 724,8»;

цифры «11 509,3» заменить цифрами «5 641,9».

2. Решение вступает в силу со дня его официального опубликования.

3. Контроль за выполнением решения возложить на постоянную комиссию по бюджету, налогам, сборам, муниципальной собственности (Г.А. Ковалевский) и главу Администрации города Волгодонска В.П. Мельникова.

Председатель Волгодонской городской Думы –
глава города Волгодонска _____ **Л.Г. Ткаченко**

Проект вносит Глава Администрации города Волгодонска

ПРОТОКОЛ
публичных слушаний по обсуждению вопросов о предоставлении разрешения на изменение основного вида разрешенного использования земельного участка на условно разрешенный вид использования земельного участка

04.05.2017 года 17.00

Ростовская область, г. Волгодонск, ул. Ленина, 62 (центр общественных организаций)

Председатель Прошкина О.В.
Секретарь Рындина Е.Н.
Присутствовали 23 человека

ПОВЕСТКА ДНЯ:

Обсуждение вопросов о предоставлении разрешения на изменение основного вида разрешенного использования земельного участка на условно разрешенный вид использования земельного участка

Докладчик: Прошкина О.В.

ПРЕДСТАВЛЕНЫ ДОКУМЕНТЫ: графические материалы в бумажном виде.

Публичные слушания проводятся по инициативе председателя Волгодонской городской Думы – главы города Волгодонска Л.Г.Ткаченко и в соответствии с Федеральным законом от 06.10.2003 №131-ФЗ «Об общих принципах организации местного самоуправления в Российской Федерации», в целях обеспечения прав жителей города Волгодонска на участие в осуществлении местного самоуправления, учета их мнения при принятии муниципальных правовых актов, руководствуясь Положением «О публичных слушаниях в городе Волгодонске», утвержденным решением Волгодонской городской Думы от 06.09.2006 №100, а также во исполнение постановления председателя Волгодонской городской Думы – главы города Волгодонска от 11.04.2017 № 20 «О проведении публичных слушаний по вопросу предоставления разрешения на изменение основного вида разрешенного использования земельного участка на условно разрешенный вид». Оргкомитет предлагает утвердить регламент и порядок слушаний: время, отводимое для выступления участников публичных слушаний – 3 минуты, для выступления в прениях – до 3 минут, решение считается принятым, если за него проголосовало более половины от участников публичных слушаний, работу по проведению публичных слушаний завершить без перерыва. Для уточнения: публичные слушания носят рекомендательный характер, после опубликования результатов слушаний вопросы изменения основного вида разрешенного использования земельного участка на условно разрешенный вид использования земельного участка будут рассмотрены комиссией, в полномочия которой входит рассмотрение подобных вопросов, по результатам комиссии будут подготовлены распоряжения заместителя главы Администрации города Волгодонска по строительству - главного архитектора города Волгодонска, после их регистрации правообладатели земельных участков будут приглашены в комитет для получения распоряжений.

Прошкина О.В.– возражений нет?

Вместе – нет возражений.

СЛУШАЛИ:

Прошкина О.В. – о соответствии застройки Правилам землепользования и застройки муниципального образования городского округа «Город Волгодонск», возможности предоставления разрешения на изменение основного вида разрешенного использования земельного участка с кадастровым номером 61:48:0030547:11, расположенного по переулку Кирова, 49, с «здания и сооружения культовых учреждений» на условно разрешенный вид использования «3.7 религиозное использование».

ОБСУЖДАЛИ:

Авильцева Г.А. – с какой цель Вы меняете вид разрешенного использования?

Макаров А.И. – нас не устраивает та формулировка, которая сейчас есть. Считаем вид «религиозное использование» более правильным.

Авильцева Г.А. – что у Вас сейчас на земельном участке, как используется здание?

Макаров А.И. –баптистская церковь, она уже давно там существует.

Авильцева Г.А. – кому принадлежит, кто собственник земельного участка?

Макаров А.И. – у нас 4 правообладателя: я, Макаров А.И., Ромасев А.А., Сливенко П.В.

Авильцева Г.А. – собственники не возражают против изменения вида?

Макаров А.И. – нет, собственники согласны.

Прошкина О.В. – все ли понятно, есть вопросы?

Вместе – вопросов нет, согласны.

Прошкина О.В. - если вопросов больше нет, прошу голосовать. Кто за то, чтобы одобрить предоставление разрешений на изменение основного вида разрешенного использования земельного участка на условно разрешенный вид использования, прошу голосовать: за – 22 человек, против – 0, воздержались – 1.

РЕШИЛИ:

Большинством голосов одобрить предоставление разрешения на изменение основного вида разрешенного использования земельного участка с кадастровым номером 61:48:0030547:11, расположенного по переулку Кирова, 49, с «здания и сооружения культовых учреждений» на условно разрешенный вид использования «3.7 религиозное использование».

Председательствующий

О.В. Прошкина

Секретарь

Е.Н. Рындина

ЗАКЛЮЧЕНИЕ
по результатам публичных слушаний по вопросу о предоставлении разрешения на изменение основного вида разрешенного использования земельного участка на условно разрешенный вид использования земельного участка

В целях обеспечения реализации прав жителей города Волгодонска на участие в процессе обсуждения проектов муниципальных правовых актов по вопросам местного значения 04.05.2017 года в 17.00 часов по адресу: Ростовская область, город Волгодонск, улица Ленина, 62 (центр общественных организаций), проведены публичные слушания по вопросу о предоставлении разрешения на изменение основного вида разрешенного использования земельного участка с кадастровым номером 61:48:0030547:11, расположенного по переулку Кирова, 49, с «здания и сооружения культовых учреждений» на условно разрешенный вид использования «3.7 религиозное использование».

Постановление председателя Волгодонской городской Думы – главы города Волгодонска от 11.04.2017 № 20 «О проведении публичных слушаний по вопросу предоставления разрешения на изменение основного вида разрешенного использования земельных участков на условно разрешенный вид» опубликовано в газете «Волгодонская правда» от 15.04.2017 №№41-43 (13876-13878) и размещено на официальном сайте Волгодонской городской Думы (http://gorduma.org/postanovleniya.html) и Администрации города Волгодонска (http://volgodonskgorod.ru/node/773) в информационно-телекоммуникационной сети «Интернет».

В процессе проведения публичных слушаний заслушаны мнения и рекомендации участников слушаний, рассмотрены предложения и даны ответы на интересующие граждан вопросы. Публичные слушания считаются состоявшимися. Процедура проведения публичных слушаний осуществлена в соответствии с Градостроительным кодексом Российской Федерации, Федеральным законом от 06.10.2003 №131-ФЗ «Об общих принципах организации местного самоуправления в Российской Федерации», руководствуясь Положением «О публичных слушаниях в городе Волгодонске», утвержденным решением Волгодонской городской Думы от 06.09.2006 №100.

Итоги публичных слушаний: большинством голосов одобрено предоставление разрешения на изменение основного вида разрешенного использования земельного участка с кадастровым номером 61:48:0030547:11, расположенного по переулку Кирова, 49, с «здания и сооружения культовых учреждений» на условно разрешенный вид использования «3.7религиозное использование».

Председатель публичных слушаний:
Председатель комитета по градостроительству и архитектуре Администрации города Волгодонска О.В. Прошкина

Секретарь публичных слушаний:
Заведующий сектором землеустройства и инженерного обеспечения комитета по градостроительству и архитектуре Администрации города Волгодонска Е.Н. Рындина

Отпечатано в ЗАО «Волгодонское полиграфобъединение», г. Волгодонск, ул. Волгодонская, 20, тел. 22-34-74. Заказ . Тираж 500 экз.