Электронную версию вы найдете на официальном сайте администрации города Волгодонск **volgodonskgorod.ru** в разделе «Документы»

ОФИЦИАЛЬНО

ПРИЛОЖЕНИЕ К ГАЗЕТЕ
Волгодонская Правда
ГАЗЕТА О ГОРОДЕ И ГОРОЖАНАХ
№№138-141 (13973-13976), 18 ноября 2017 г.

ПРОТОКОЛ
публичных слушаний по обсуждению документации по планировке территории (проект планировки и проект межевания) части микрорайона В-15

09.11.2017 года 17.00
Ростовская область, г. Волгодонск, ул. Ленина, 62 (центр общественных организаций)

Председатель: Медведев Ю.Ю.
Секретарь: Чуприкова М.И.
Присутствовали: 7 человек

ПОВЕСТКА ДНЯ:
Обсуждение документации по планировке территории (проект планировки и проект межевания) части микрорайона В-15.

Докладчик: Медведев Ю.Ю.

ПРЕДСТАВЛЕНЫ ДОКУМЕНЫ: графические материалы в бумажном виде.

Публичные слушания проводятся по инициативе председателя Волгодонской городской Думы – главы города Волгодонска Л.Г.Ткаченко и в соответствии с Федеральным законом от 06.10.2003 №131-ФЗ «Об общих принципах организации местного самоуправления в Российской Федерации», в целях обеспечения прав жителей города Волгодонска на участие в осуществлении местного самоуправления, учета их мнения при принятии муниципальных правовых актов, руководствуясь Положением «О публичных слушаниях в городе Волгодонске», утвержденным решением Волгодонской городской Думы от 06.09.2006 №100, а также во исполнение постановления председателя Волгодонской городской Думы – главы города Волгодонска от 04.10.2017 № 64 «О проведении публичных слушаний по обсуждению документации по планировке территории (проект планировки и проект межевания) части микрорайона В-15», опубликованного в газете «Волгодонская правда» от 07.10.2017 № 120-122 (13955-13957).

Медведев Ю.Ю. - предлагаю утвердить регламент и порядок слушаний: время, отводимое для выступления участников публичных слушаний – 3 минуты, для выступления в прениях – до 3 минут, решение считается принятым, если за него проголосовало более половины от участников публичных слушаний, работу по проведению публичных слушаний завершить без перерыва.

Прошу голосовать кто за то, чтобы одобрить регламент и порядок слушаний: за – 7 человек, против – 0, воздержались – 0.

СЛУШАЛИ:
Медведева Ю.Ю. - о целях подготовки документации по планировке территории (проект планировки и проект межевания) части микрорайона В-15;

– об установке красных линий переулка Богатырского и перераспределении земельных участков до проектируемых красных линий;

- о целесообразности переноса проектируемой красной линии приблизительно на 6 метров (до существующих заборов) с целью расширения переулка для переноса существующих и прокладки новых инженерных коммуникаций;

Чуприкову М.И. - о необходимости переноса водопровода с территории образуемых земельных участков под индивидуальное жилищное строительство или получении согласования эксплуатирующей организации;

- о необходимости получения письменного согласия собственников земельного участка с кадастровым номером 61:48:0040230:92 на перераспределение указанного земельного участка;

- о необходимости выполнения топографической съемки на всей проектируемой территории с целью определения местоположения инженерных коммуникаций и их охранных зон.

Медведева Ю.Ю. – если вопросов больше нет, прошу голосовать. Кто за то, чтобы одобрить проект планировки и проект межевания территории части микрорайона В-15 с учетом устранения указанных замечаний, прошу голосовать: за – 5 человек, против – 0, воздержались – 2.

РЕШИЛИ:
Большинством голосов одобрить документацию по планировке территории (проект планировки и проект межевания) части микрорайона В-15.

Председательствующий Ю.Ю. Медведев
Секретарь М.И. Чуприкова

ЗАКЛЮЧЕНИЕ
по результатам публичных слушаний по обсуждению документации по планировке территории (проект планировки и проект межевания) части микрорайона В-15

В целях обеспечения реализации прав жителей города Волгодонска на участие в процессе обсуждения проектов муниципальных правовых актов по вопросам местного значения 09.11.2017 года в 17.00 часов по адресу: Ростовская область, город Волгодонск, улица Ленина, 62 (центр общественных организаций), по инициативе председателя Волгодонской городской Думы – главы города Волгодонска проведены публичные слушания по обсуждению документации по планировке территории (проект планировки и проект межевания) части микрорайона В-15.

Постановление председателя Волгодонской городской Думы – главы города Волгодонска от 04.10.2017 № 64 «О проведении публичных слушаний по обсуждению документации по планировке территории (проект планировки и проект межевания) части микрорайона В-15» опубликовано в газете «Волгодонская правда» от 07.10.2017 № 120-122 (13955-13957), и размещено на официальном сайте Волгодонской городской Думы (http://gorduma.org/postanovleniya.html) и Администрации города Волгодонска (http://volgodonskgorod.ru/node/773) в информационно-телекоммуникационной сети «Интернет».

В процессе проведения публичных слушаний заслушаны мнения и рекомендации участников слушаний, рассмотрены предложения и даны ответы на интересующие граждан вопросы. Публичные слушания считаются состоявшимися. Процедура проведения публичных слушаний осуществлена в соответствии с Градостроительным кодексом Российской Федерации, Федеральным законом от 06.10.2003 №131-ФЗ «Об общих принципах организации местного самоуправления в Российской Федерации», Положением «О публичных слушаниях в городе Волгодонске», утвержденным решением Волгодонской городской Думы от 06.09.2006 №100.

Итоги публичных слушаний: большинством голосов одобрить документацию по планировке территории (проект планировки и проект межевания) части микрорайона В-15.

Председатель оргкомитета
по проведению публичных слушаний:
Главный архитектор города Волгодонска –
председатель комитета по
градостроительству и архитектуре
Администрации города Волгодонска Ю.Ю. Медведев

Секретарь оргкомитета
по проведению публичных слушаний:
ведущий специалист сектора землеустройства
и инженерного обеспечения комитета
по градостроительству и архитектуре
Администрации города Волгодонска М.И. Чуприкова

ПРОТОКОЛ
публичных слушаний по обсуждению документации по планировке территории (проект планировки и проект межевания) части кадастрового квартала 61:48:0020101 в районе земельного участка по ул. Отдыха, 13

08.11.2017 года 17.00
Ростовская область,
г. Волгодонск, ул. Ленина, 62
(центр общественных
организаций)

Председатель: Медведев Ю.Ю.
Секретарь: Чуприкова М.И.
Присутствовали: 9 человек

ПОВЕСТКА ДНЯ:
Обсуждение документации по планировке территории (проект планировки и проект межевания) части кадастрового квартала 61:48:0020101 в районе земельного участка по ул. Отдыха, 13.

Докладчик: Медведев Ю.Ю.

ПРЕДСТАВЛЕНЫ ДОКУМЕНЫ: графические материалы в бумажном виде.

Публичные слушания проводятся по инициативе председателя Волгодонской городской Думы – главы города Волгодонска Л.Г.Ткаченко и в соответствии с Федеральным законом от 06.10.2003 №131-ФЗ «Об общих принципах организации местного самоуправления в Российской Федерации», в целях обеспечения прав жителей города Волгодонска на участие в осуществлении местного самоуправления, учета их мнения при принятии муниципальных правовых актов, руководствуясь Положением «О публичных слушаниях в городе Волгодонске», утвержденным решением Волгодонской городской Думы от 06.09.2006 №100, а также во исполнение постановления председателя Волгодонской городской Думы – главы города Волгодонска от 04.10.2017 № 63 «О проведении публичных слушаний по обсуждению документации по планировке территории (проект планировки и проект межевания) части кадастрового квартала 61:48:0020101 в районе земельного участка по ул. Отдыха, 13», опубликованного в газете «Волгодонская правда» от 07.10.2017 № 120-122 (13955-13957).

Медведев Ю.Ю. - предлагаю утвердить регламент и порядок слушаний: время, отводимое для выступления участников публичных слушаний – 3 минуты, для выступления в прениях – до 3 минут, решение считается принятым, если за него проголосовало более половины от участников публичных слушаний, работу по проведению публичных слушаний завершить без перерыва.

Прошу голосовать кто за то, чтобы одобрить регламент и порядок слушаний: за – 9 человек, против – 0, воздержались – 0.

СЛУШАЛИ:
Медведева Ю.Ю. - о целях подготовки документации по планировке территории (проект планировки и проект межевания) в районе земельного участка по ул. Отдыха, 13.

Чуприкову М.И. – о перераспределении земельных участков под базами отдыха (:ЗУ1, :ЗУ6);

– о необходимости указания границ водоохранной зоны реки Дон, а также описания в текстовой части проектной документации условий и ограничений использования земель в воодоохранной зоне, прибрежной защитной и береговой полосе реки Дон.

Медведева Ю.Ю. – о необходимости проектирования дороги по ул. Отдыха вдоль земельных участков под базами отдыха.

Медведева Ю.Ю. – если вопросов больше нет, прошу голосовать. Кто за то, чтобы одобрить проект планировки и проект межевания территории части кадастрового квартала 61:48:0020101 в районе земельного участка по ул. Отдыха, 13 с учетом устранения указанных замечаний, прошу голосовать: за – 8 человек, против – 0, воздержались – 1.

РЕШИЛИ:
Большинством голосов одобрить документацию по планировке территории (проект планировки и проект межевания) части кадастрового квартала 61:48:0020101 в районе земельного участка по ул. Отдыха, 13.

Председательствующий Ю.Ю. Медведев
Секретарь М.И. Чуприкова

ЗАКЛЮЧЕНИЕ
по результатам публичных слушаний по обсуждению документации по планировке территории (проект планировки и проект межевания) части кадастрового квартала 61:48:0020101 в районе земельного участка по ул. Отдыха, 13

В целях обеспечения реализации прав жителей города Волгодонска на участие в процессе обсуждения проектов муниципальных правовых актов по вопросам местного значения 08.11.2017 года в 17.00 часов по адресу: Ростовская область, город Волгодонск, улица Ленина, 62 (центр общественных организаций), по инициативе председателя Волгодонской городской Думы – главы города Волгодонска проведены публичные слушания по обсуждению документации по планировке территории (проект планировки и проект межевания) части кадастрового квартала 61:48:0020101 в районе земельного участка по ул. Отдыха, 13.

Постановление председателя Волгодонской городской Думы – главы города Волгодонска от 04.10.2017 № 63 «О проведении публичных слушаний по обсуждению документации по планировке территории (проект планировки и проект межевания) части кадастрового квартала 61:48:0020101 в районе земельного участка по ул. Отдыха, 13» опубликовано в газете «Волгодонская правда» от 07.10.2017 № 120-122 (13955-13957), и размещено на официальном сайте Волгодонской городской Думы (http://gorduma.org/postanovleniya.html) и Администрации города Волгодонска (http://volgodonskgorod.ru/node/773) в информационно-телекоммуникационной сети «Интернет».

В процессе проведения публичных слушаний заслушаны мнения и рекомендации участников слушаний, рассмотрены предложения и даны ответы на интересующие граждан вопросы. Публичные слушания считаются состоявшимися. Процедура проведения публичных слушаний осуществлена в соответствии с Градостроительным кодексом Российской Федерации, Федеральным законом от 06.10.2003 №131-ФЗ «Об общих принципах организации местного самоуправления в Российской Федерации», Положением «О публичных слушаниях в городе Волгодонске», утвержденным решением Волгодонской городской Думы от 06.09.2006 №100.

Итоги публичных слушаний: большинством голосов одобрить документацию по планировке территории (проект планировки и проект межевания) части кадастрового квартала 61:48:0020101 в районе земельного участка по ул. Отдыха, 13.

Председатель оргкомитета
по проведению публичных слушаний:
Главный архитектор города Волгодонска –
председатель комитета по
градостроительству и архитектуре
Администрации города Волгодонска Ю.Ю. Медведев

Секретарь оргкомитета
по проведению публичных слушаний:
ведущий специалист сектора землеустройства
и инженерного обеспечения комитета
по градостроительству и архитектуре
Администрации города Волгодонска М.И. Чуприкова

КОМИТЕТ ПО УПРАВЛЕНИЮ ИМУЩЕСТВОМ ГОРОДА ВОЛГОДОНСКА

Организатор аукциона - Комитет по управлению имуществом города Волгодонска на основании постановления Администрации города Волгодонска от 08.11.2017 № 1815 «О проведении аукционов по продаже земельных участков для индивидуального жилищного строительства в квартале В-17», объявляет о проведении ***19 декабря 2017 в 09 ч. 30 мин.*** по адресу: Ростовская область, г. Волгодонск, ул. Ленинградская, д. 10, 2 этаж, кабинет № 201 ***аукциона***, открытого по форме подачи предложений о цене. Участниками аукциона могут являться только ***граждане***.

Место нахождения, почтовый адрес организатора аукциона: 347375, Ростовская область, г. Волгодонск, ул. Ленинградская, д. 10. Номер контактного телефона: (8639)239122, факс (8639)258001. Адрес электронной почты: kuigv@vlgd61.ru, ozo_kuigv@vlgd61.ru.

Лот № 1: «Земельный участок, находящийся в государственной собственности, которая не разграничена, из категории земель населенных пунктов, под индивидуальное жилищное строительство, с кадастровым номером 61:48:0040242:801, площадью 500 кв.м., расположенный по адресу: Ростовская область, г. Волгодонск, ул. Бориса Изюмского, 2».

Начальная цена предмета аукциона (Цена земельного участка)	511 000,00 руб.
Задаток (20%)	102 200,00 руб.
Шаг аукциона (3%)	15 330,00 руб.

Лот № 2: ««Земельный участок, находящийся в государственной собственности, которая не разграничена, из категории земель населенных пунктов, под индивидуальное жилищное строительство, с кадастровым номером 61:48:0040242:802, площадью 500 кв.м., расположенный по адресу: Ростовская область, г. Волгодонск, ул. Бориса Изюмского, 4».

Начальная цена предмета аукциона (Цена земельного участка)	511 000,00 руб.
Задаток (20%)	102 200,00 руб.
Шаг аукциона (3%)	15 330,00 руб.

Лот № 3: «Земельный участок, находящийся в государственной собственности, которая не разграничена, из категории земель населенных пунктов, под индивидуальное жилищное строительство, с кадастровым номером 61:48:0040242:803, площадью 500 кв.м., расположенный по адресу: Ростовская область, г. Волгодонск, ул. Бориса Изюмского, 6».

Начальная цена предмета аукциона (Цена земельного участка)	511 000,00 руб.
Задаток (20%)	102 200,00 руб.
Шаг аукциона (3%)	15 330,00 руб.

Лот № 4: «Земельный участок, находящийся в государственной собственности, которая не разграничена, из категории земель населенных пунктов, под индивидуальное жилищное строительство, с кадастровым номером 61:48:0040242:804, площадью 500 кв.м., расположенный по адресу: Ростовская область, г. Волгодонск, ул. Бориса Изюмского, 8».

Начальная цена предмета аукциона (Цена земельного участка)	511 000,00 руб.
Задаток (20%)	102 200,00 руб.
Шаг аукциона (3%)	15 330,00 руб.

Лот № 5: «Земельный участок, находящийся в государственной собственности, которая не разграничена, из категории земель населенных пунктов, под индивидуальное жилищное строительство, с кадастровым номером 61:48:0040242:805, площадью 500 кв.м., расположенный по адресу: Ростовская область, г. Волгодонск, ул. Бориса Изюмского, 10».

Начальная цена предмета аукциона (Цена земельного участка)	511 000,00 руб.
Задаток (20%)	102 200,00 руб.
Шаг аукциона (3%)	15 330,00 руб.

Лот № 6: «Земельный участок, находящийся в государственной собственности, которая не разграничена, из категории земель населенных пунктов, под индивидуальное жилищное строительство, с кадастровым номером 61:48:0040242:806, площадью 500 кв.м., расположенный по адресу: Ростовская область, г. Волгодонск, ул. Бориса Изюмского, 12».

Начальная цена предмета аукциона (Цена земельного участка)	511 000,00 руб.
Задаток (20%)	102 200,00 руб.
Шаг аукциона (3%)	15 330,00 руб.

Лот № 7: «Земельный участок, находящийся в государственной собственности, которая не разграничена, из категории земель населенных пунктов, под индивидуальное жилищное строительство, с кадастровым номером 61:48:0040242:807, площадью 500 кв.м., расположенный по адресу: Ростовская область, г. Волгодонск, ул. Бориса Изюмского, 14».

Начальная цена предмета аукциона (Цена земельного участка)	511 000,00 руб.
Задаток (20%)	102 200,00 руб.
Шаг аукциона (3%)	15 330,00 руб.

Лот № 8: «Земельный участок, находящийся в государственной собственности, которая не разграничена, из категории земель населенных пунктов, под индивидуальное жилищное строительство, с кадастровым номером 61:48:0040242:808, площадью 500 кв.м., расположенный по адресу: Ростовская область, г. Волгодонск, ул. Бориса Изюмского, 16».

Начальная цена предмета аукциона (Цена земельного участка)	511 000,00 руб.
Задаток (20%)	102 200,00 руб.
Шаг аукциона (3%)	15 330,00 руб.

Лот № 9: «Земельный участок, находящийся в государственной собственности, которая не разграничена, из категории земель населенных пунктов, под индивидуальное жилищное строительство, с кадастровым номером 61:48:0040242:809, площадью 500 кв.м., расположенный по адресу: Ростовская область, г. Волгодонск, ул. Бориса Изюмского, 18».

Начальная цена предмета аукциона (Цена земельного участка)	511 000,00 руб.
Задаток (20%)	102 200,00 руб.
Шаг аукциона (3%)	15 330,00 руб.

Лот № 10: «Земельный участок, находящийся в государственной собственности, которая не разграничена, из категории земель населенных пунктов, под индивидуальное жилищное строительство, с кадастровым номером 61:48:0040242:810, площадью 500 кв.м., расположенный по адресу: Ростовская область, г. Волгодонск, ул. Бориса Изюмского, 20».

Начальная цена предмета аукциона (Цена земельного участка)	511 000,00 руб.
Задаток (20%)	102 200,00 руб.
Шаг аукциона (3%)	15 330,00 руб.

С аукционной документацией можно ознакомиться на сайтах: Правительства Российской Федерации www.torgi.gov.ru, Администрации города Волгодонска www.kui.volgodonskgorod.ru и в газете «Волгодонская правда», а также безвозмездно, у организатора аукциона с 20.11.2017 по 13.12.2017 с 9.00 до 13.00 и с 13.45 до 18.00 в рабочие дни.

Форму заявки на участие в аукционе (приложение № 1 к данному извещению) можно получить также у организатора аукциона, по адресу: Ростовская обл., г. Волгодонск, ул. Ленинградская, 10, 7 этаж, каб. 707 с 9.00 до 13.00 и с 13.45 до 18.00.

По результатам аукциона по продаже земельного участка определяется цена данного участка.

Прием заявок на участие в аукционе проводит организатор аукциона по адресу: Ростовская обл., г. Волгодонск, ул. Ленинградская, 10, 7 этаж, каб. 707 с 9.00 до 13.00 и с 13.45 до 18.00.	с 20.11.2017 по 13.12.2017 (включительно, по рабочим дням)
Рассмотрение заявок на участие в аукционе проводится организатором аукциона по месту его нахождения:	с 9 ч.00 мин. 14.12.2017
Подписание протокола приема заявок на участие в аукционе, размещение протокола на официальном сайте торгов (www.torgi.gov.ru) и на сайте Администрации г. Волгодонска (www.kui.volgodonskgorod.ru)	15.12.2017
Аукцион проводится:	**в 09 ч. 30 мин. 19.12.2017**
Подписание протокола о результатах аукциона проводится по месту нахождения организатора аукциона:	19.12.2017
Размещение протокола о результатах аукциона на официальном сайте торгов (www.torgi.gov.ru) и на сайте Администрации г. Волгодонска (www.kui.volgodonskgorod.ru)	в течение 1 рабочего дня со дня подписания протокола о результатах аукциона

Для участия в аукционе заявители представляют:

1 Заявку на участие в аукционе по установленной в извещении форме (приложение № 1) с указанием банковских реквизитов счета для возврата задатка. Форму заявки можно получить безвозмездно у организатора аукциона;

2 Копии документов, удостоверяющих личность заявителя;

3 Документы, подтверждающие внесение задатка.

Требования к содержанию заявок:

Заявка, составленная более чем на одном листе, должна быть прошита, пронумерована и заверена подписью Заявителя.

Заявка на участие в аукционе оформляется на русском языке.

Сведения и документы, содержащиеся в заявке, не должны допускать двусмысленного толкования.

В заявке не допускается применение факсимильных подписей, а также наличие подчисток и исправлений.

Заявка и платежный документ банка должны иметь четкую печать текстов.

Заявитель не вправе вносить изменения в свою представленную заявку после окончания срока, установленного для подачи заявок.

Неполное представление информации, указанной в заявке, или же подача документов, не отвечающих требованиям документации, дает право на отклонение заявки или заявка не рассматривается.

Реквизиты для перечисления задатка (счет Не налоговый – КБК и ОКТМО не имеет):

Для участия в аукционе заявитель вносит задаток, размер которого указан отдельно по каждому лоту. В случае намерения участвовать в аукционе по нескольким лотам, внесение задатка по каждому лоту оформляется заявителем отдельным платежным документом.

Задаток по лоту *перечисляется единовременно на счет Комитета по управлению имуществом города Волгодонска ИНН 6143009250, КПП 614301001, Получатель УФК по Ростовской области (КУИ города Волгодонска л/с 05583106810, р/с 40302810660153000883). Банк получателя: Отделение Ростов-на-Дону г. Ростов-на-Дону, БИК 046015001. Назначение платежа: (914, л/с 05583106810, задаток по лоту №_ _, адрес земельного участка).*

Задаток должен поступить на счет не позднее даты рассмотрения заявок на участие в аукционе.

Один заявитель вправе подать только одну заявку на участие в аукционе.

Не допускается оплата задатка за заявителя иным лицом, кроме лица, уполномоченного по доверенности.

Заявитель имеет право отозвать принятую организатором аукциона заявку до дня окончания срока приема заявок, уведомив об этом в письменной форме организатора аукциона. Внесенный задаток возвращается заявителю в течение 3 рабочих дней со дня поступления уведомления об отзыве заявки. В случае отзыва заявки заявителем позднее дня окончания срока приема заявок, задаток возвращается в порядке, установленном для участников аукциона.

Задаток, внесенный заявителем, не допущенным к участию в аукционе, возвращается в течение 3 дней со дня оформления протокола приема заявок на участие в аукционе.

Задаток, внесенный лицом, признанным победителем аукциона или задаток, внесенный иным лицом, с которым договор купли-продажи заключается в соответствии с пунктом 13, 14 или 20 статьи 39.12 Земельного кодекса Российской Федерации, засчитываются в оплату земельного участка. Задатки, внесенные вышеуказанными лицами, не заключившими в течение 30 дней договор купли-продажи земельного участка с момента направления проекта договора купли-продажи земельного участка, не возвращаются.

Задатки, внесенные участниками аукциона, которые участвовали в аукционе, но не победили в нем, возвращаются в течение 3 рабочих дней со дня подписания протокола о результатах аукциона.

Заявитель не допускается к участию на аукционе в следующих случаях:

- непредставление необходимых для участия в аукционе документов или представление недостоверных сведений;
- непоступление задатка на дату рассмотрения заявок на участие в аукционе;
- подача заявки на участие в аукционе лицом, которое в соответствии с Земельным кодексом и другими федеральными законами не имеет права быть участником конкретного аукциона, покупателем земельного участка или приобрести земельный участок в аренду;
- наличие сведений о заявителе, об учредителях (участниках), о членах коллегиальных исполнительных органов заявителя, лицах, исполняющих функции единоличного исполнительного органа заявителя, являющегося юридическим лицом в реестре недобросовестных участников аукциона.

Заявители, признанные участниками аукциона, и заявители, не допущенные к участию в аукционе, уведомляются о принятом решении не позднее следующего дня после даты оформления данного решения протоколом приема заявок на участие в аукционе, который размещается на официальном сайте торгов (www.torgi.gov.ru) и на сайте Администрации города Волгодонска (www.kui.volgodonskgorod.ru).

В случае, если только один заявитель признан участником аукциона, то в соответствии с п. 12 ст. 39.12 Земельного кодекса Российской Федерации аукцион признается несостоявшимся. Единственному участнику несостоявшегося аукциона в течение 10 дней со дня подписания протокола рассмотрения заявок на участие в аукционе направляется три экземпляра подписанного проекта договора купли-продажи земельного участка, который заключается по начальной цене предмета аукциона.

Порядок проведения аукциона:

Аукционная комиссия непосредственно перед началом проведения аукциона регистрирует явившихся на аукцион Участников (их представителей), которым для участия в аукционе выдаются пронумерованные карточки.

Аукционист начинает аукцион и оглашает информацию о лоте.

1 После объявления аукционистом начальной цены предмета аукциона, участники аукциона, выражают свое участие и намерение приобрести предмет аукциона по начальной цене, путем поднятия карточек. Если до третьего повторения начальной цены предмета аукциона ни один из участников аукциона не поднял карточку и не заявил последующую цену, аукцион завершается.

2 Карточки поднимаются не ниже уровня плеча и не опускаются до оглашения аукционистом номера карточки участника.

3 Отсчет начинается с участника, первого поднявшего карточку.

4 Участник аукциона вправе предложить более высокую цену предмета аукциона, чем цена, объявленная аукционистом, для чего необходимо поднять карточку:

- поднятие карточки без оглашения цены означает поднятие цены предмета аукциона на «шаг»;
- поднятие карточки с оглашением цены означает то, что участник аукциона готов заключить договор аренды (купли-продажи) земельного участка в соответствии с предложенной им ценой продажи предмета аукциона.

5 При отсутствии предложения со стороны участников аукциона, аукционист повторяет эту цену 3 раза. Если до третьего повторения заявленной цены ни один из участников аукциона не поднял карточку, аукцион завершается.

Победителем аукциона признается участник аукциона, предложивший ***наибольшую цену за земельный участок (цену предмета аукциона).***

В день проведения аукциона победитель (или единственный принявший участие в аукционе его участник) подписывает протокол о результатах аукциона. Протокол о результатах аукциона размещается на официальном сайте торгов (www.torgi.gov.ru) и на сайте Администрации города Волгодонска (www.kui.volgodonskgorod.ru).

Победителю аукциона или единственному принявшему участие в аукционе его участнику направляется три экземпляра подписанного проекта договора купли-продажи земельного участка в десятидневный срок со дня составления протокола о результатах аукциона.

Протокол о результатах аукциона составляется в 2-х экземплярах – один из которых передается победителю аукциона (единственному принявшему участие в аукционе его участнику), второй - организатору аукциона.

Договор купли-продажи земельного участка заключается не ранее чем через 10 (десять) дней со дня подписания протокола о результатах аукциона.

Оплата стоимости земельного участка производится единовременно, в течение 10 дней со дня подписания договора купли-продажи земельного участка.

Внесенный победителем аукциона (или единственным принявшим участие в аукционе его участником) задаток засчитывается в оплату приобретаемого земельного участка.

Сведения о победителях аукционов, уклонившихся от заклю-

чения договора купли-продажи земельного участка, являющегося предметом аукциона, и об иных лицах, с которыми указанные договоры заключаются в соответствии с пунктом 13, 14 или 20 статьи 39.12 Земельного кодекса Российской Федерации и которые уклонились от их заключения, включаются в реестр недобросовестных участников аукциона. Задатки указанным лицам не возвращаются.

Технические условия подключения к газораспределительной сети:

Технические условия подключения выданы ПАО «Газпром газораспределение Ростов-на-Дону» письмом от 02.06.2017 № 02-11/726. Техническая возможность подключения проектируемых объектов капитального строительства с максимальным часовым расходом 5 м3/час, расположенных по адресам: улица Бориса Изюмского, 2, 4, 6, 8, 10, 12, 14, 16, 18, 20, к сетям газораспределения ПАО «Газпром газораспределение Ростов-на-Дону» отсутствует, в связи с отсутствием существующей газораспределительной сети по ул. Бориса Изюмского, г.Волгодонск, Ростовская область. Мероприятия по обеспечению технической возможности подключения в результате реализации собственных, а также финансируемых за счет сторонних источников, включая бюджетные, не запланированы.

Дополнительная информация:

В соответствии с «Правилами подключения (технологического присоединения) объектов капитального строительства к сетям газораспределения», утвержденными постановлением Правилами Российской Федерации от 30 декабря 2013 г. № 1314, заявитель вправе обратиться в орган исполнительной власти Ростовской области, в компетенцию которого входит утверждение региональной программы газификации, с предложением о включении в программу необходимых мероприятий по обеспечению технической возможности подключения к сети газораспределения данного объекта капитального строительства с приложением копии запроса о предоставлении технических условий и письма ПАО «Газпром газораспределение Ростов-на-Дону» от 02.06.2017 № 02-11/726.

Также заявитель вправе обратиться в ПАО «Газпром газораспределение Ростов-на-Дону» с подтверждением готовности осуществить подключение к сетям газораспределения вышеуказанного объекта капитального строительства по индивидуальному проекту, с возмещением расходов, связанных с осуществлением мероприятий, направленных на обеспечение технической возможности подключения к сети газораспределения.

Технические условия на подключение к муниципальной водопроводной и канализационной сетям:

Сетей водоснабжения и водоотведения, переданных КУИ г. Волгодонска в хозведение МУП «Водоканал»

В связи с тем, что на земельных участках по ул. Бориса Изюмского, 2, 4, 6, 8, 10, 12, 14, 16, 18, 20, сетей водоснабжения и водоотведения, переданных КУИ г. Волгодонска в хозведение МУП «Водоканал», нет, МУП «ВКХ» не может выдать на них ТУ.

Технические условия на подключение к электрическим сетям:

По запросу органа местного самоуправления технические условия на подключение к сетям электроснабжения не выдаются. Для их получения правообладателю земельного участка необходимо самостоятельно обратиться в электросетевую организацию – МУП «ВГЭС», расположенную по адресу: Ростовская обл., г. Волгодонск, ул. Гагарина, 37.

Технические условия подключения теплоснабжения:

Технологическое подключение объектов возможно от магистральной теплотрассы Ду400 мм в Ут-17а-103а находящейся в собственности у ООО «Волгодонские тепловые сети», при условии перекладки участка теплотрассы от Ут-34-39 до Ут-17а-101 с Ду 400 мм на Ду500 мм и участка теплотрассы от Ут-17а-101 до Ут-17а-103а с Ду400 мм на Ду450 мм.

Для технологического подключения объекта необходимо строительство тепловых сетей от Ут-17а-103 а до объектов, а так же необходимых для эксплуатации сетей тепловых камер.

В соответствии с п.16. «Правил подключения к системам теплоснабжения», утвержденных Постановлением Правительства РФ от 16.04.2012 г №307 техническая возможность подключения существует:

- при наличии резерва пропускной способности тепловых сетей, обеспечивающего передачу необходимого объема тепловой энергии, теплоносителя;
- при наличии резерва тепловой мощности источников тепловой энергии.

Для подключения к системе теплоснабжения новых объектов требуется

строительство (реконструкция) тепловых сетей и модернизация оборудования теплоисточника, в порядке, определяемом схемой теплоснабжения г. Волгодонска.

Плата за подключение определяется уполномоченным органом, также исходя из схемы теплоснабжения.

Максимально и (или) минимально допустимые параметры разрешенного строительства объекта капитального строительства:

Согласно Правилам землепользования и застройки муниципального образования городского округа «Город Волгодонск», утвержденным решением Волгодонской городской Думы от 19.12.2008 №190 «Об утверждении Правил землепользования и застройки муниципального образования городского округа «Город Волгодонск», земельные участки расположены в зоне жилой застройки первого типа Ж-1/15.

Для зоны жилой застройки первого типа (Ж-1/15) установлены следующие предельные размеры земельных участков и предельные параметры разрешенного строительства, реконструкции объектов капитального строительства:

- площадь земельного участка максимальная - 3000 кв.м., минимальная - 500 кв.м.;
- максимальное количество этажей – 3, минимальное – 1 этаж для всех видов капитального строительства;
- высота зданий, сооружений – максимальная – 15 м, минимальная – 4,5 м.;
- процент застройки максимальный – в условия вновь застраиваемых территорий (отношение площади земельного участка, которая может быть занята объектами индивидуального жилищного строительства и хозяйственными постройками, ко всей площади земельного участка) не может превышать 50 %, минимальный – 5,6 % для индивидуальных и блокированных жилых домов с приусадебными участками.

Иные показатели:

- максимальная высота оград вдоль улиц – 2,0 м;
- максимальная высота оград между соседними участками – 2,0 м (при условии устройства проветриваемого ограждения);
- отступ застройки от красной линии улицы – не менее чем на 5 м;
- отступ застройки от межи, разделяющей соседние участки – для видов разрешённого использования с кодами: 2.1, 2.3, 3.3, 3.7, 3.8, 3.10, 4.1, 4.5, 4.6, 4.7, 4,9, от здания (объекта капитального строительства) - 3м, от постройки для содержания скота и птицы - 4м, от других построек (сарая, бани, гаража, навеса и др.) - 1м (при условии соблюдения противопожарных разрывов), от стволов высокорослых деревьев - 4м, от стволов среднерослых, деревьев - 2м, от кустарника - 1м; для видов разрешённого использования с кодами: 3.1, 3.2, 3.4.1, 4.4, 4.9.1, 3.5.1, 3.5.2, 3.6, 5.1, 8.3, 9.3, 12.0, 12.2 - не ограничено;
- устройство выгребной ямы – выгребная яма выполняется герметично гидроизолированно снаружи и изнутри в границах земельного участка под индивидуальным жилым домом не более 3м глубиной, от 1м до 2м шириной, до забора – не менее 2м, дно ямы делается с наклоном в сторону люка, обязательно установка вентиляционной трубы диаметром 100 мм и выносом над землей не менее 600 мм, расстояние от выгребной ямы до сетей водопровода не менее 5м;
- площадь индивидуального жилого дома – максимальная 480 м2 общей площади дома – рекомендуемый предельно допустимый показатель жилого дома при малоэтажной застройке (не нормируется), минимальная – 28 кв.м.

Дата, время и порядок осмотра земельного участка на местности:

с момента публикации, в любое время, самостоятельно. Информацию о местоположении ЗУ можно получить на сайте Росреестра http://pkk5.rosreestr.ru - портал услуг «Публичная кадастровая карта», указав кадастровый номер ЗУ».

Приложение № 1
к извещению
о проведении аукциона
по продаже земельного участка

В Комитет по управлению имуществом города Волгодонска

ЗАЯВКА
на участие в аукционе по продаже земельного участка
(заполняется Заявителем или его полномочным представителем)

_____,
(Ф.И.О. физического лица, подающего заявку)

Документ, удостоверяющий личность: _____
серия _____ № _____, выдан «____» _____. ____ г.
_____
(кем выдан)

Дата рождения_____ ИНН _____
тел. _____

место регистрации:
_____

место проживания:
_____

Банковские реквизиты Заявителя для возврата денежных средств:

Счет получателя _____
Банк получателя _____
корр. счет № _____
БИК _____
ИНН банка _____
КПП банка _____

Представитель заявителя _____
Действует на основании доверенности № _____,
удостоверенной «___» _____ 20____ г. ____
_____
(кем)

Документ, удостоверяющий личность доверенного лица: ____
_____
(наименование документа, серия, номер, кем выдан, дата выдачи)
_____

принимая решение об участии в аукционе по лоту № ____ по продаже земельного участка, расположенного по адресу:

Ростовская обл., г. Волгодонск, _____
_____,

с кадастровым номером _____,
площадью _____ кв.м.,

ознакомился(ась) с полным пакетом документов по проведению данного аукциона, подтверждаю отсутствие претензий к состоянию земельного участка по результатам проведенного осмотра на местности, прошу признать участником аукциона.

Обязуюсь:

1 Соблюдать порядок и условия участия в аукционе, установленные статьей 39.12 Земельного кодекса Российской Федерации, предусмотренные информационным сообщением о проведении аукциона, опубликованным в газете «Волгодонская правда» от «____».____.2017 г. №№ _____, размещенным в сети «Интернет» на сайте Правительства Российской Федерации www.torgi.gov.ru и сайте Администрации города Волгодонска www.kui.volgodonskgorod.ru;

2 В случае признания победителем аукциона, подписать протокол о результатах аукциона (в день проведения аукциона), а также подписать и представить в Комитет по управлению имуществом города Волгодонска, в течение тридцати дней со дня направления, договор купли-продажи земельного участка, который направляется участнику аукциона в соответствии с пунктами 13, 14 или 20 статьи 39.12 Земельного кодекса Российской Федерации.

Я, _____
_____,
(ФИО Заявителя гражданина)

в соответствии с Федеральным законом от 27.07.2006 № 152-ФЗ «О персональных данных» даю согласие на обработку персональных данных (сбор, запись, систематизацию, накопление, хранение, уточнение (обновление, изменение), извлечение, использование, передачу (распространение, предоставление, доступ), обезличивание, блокирование, удаление, уничтожение персональных данных).

Подпись заявителя
(его полномочного представителя)
_____ (_____)

«____» _____.20____г.

Заявка принята:
«_____» _____.20____г.в _____ ч. _____ мин. под № _____

Подпись лица, принявшего заявку
_____(_____)

Приложение № 2
к извещению
о проведении аукциона
по продаже земельного участка

ПРОЕКТ

РОССИЙСКАЯ ФЕДЕРАЦИЯ
РОСТОВСКАЯ ОБЛАСТЬ

ДОГОВОР
купли-продажи земельного участка, находящегося в государственной собственности, которая не разграничена

г. Волгодонск

№ _____ от "_____"_____ 2017 г.

На основании протокола № ___ от _____ 2017 года «О результатах аукциона» (лот № __) заседания комиссии по проведению аукциона по продаже земельного участка, находящегося в государственной собственности, предназначенного для индивидуального жилищного строительства, по адресу: _____ _____, решения Волгодонской городской Думы от 18.06.2015 № 88 «Об утверждении Положения о порядке управления и распоряжения земельными участками, находящимися в муниципальной собственности или земельными участками, государственная собственность на которые не разграничена, в границах муниципального образования «Город Волгодонск»,

Комитет по управлению имуществом города Волгодонска, зарегистрированный в МРИ МНС России № 4 по Ростовской области 15 декабря 2002г. за №1026101938961, свидетельство о государственной регистрации серия 61 № 000296190, ИНН/КПП 6143009250/614301001, в лице председателя Комитета по управлению имуществом города Волгодонска Кулеши Вадима Ивановича, действующего на основании распоряжения Администрации города Волгодонска от 30.10.2017 № 348 л/с, Положения, утвержденного решением Волгодонской городской Думы 05.03.2008 № 29, именуемый в дальнейшем "ПРОДАВЕЦ", с одной стороны, и

ФИО, дата рождения, паспорт гражданина Российской Федерации, выдан, именуемый в дальнейшем "ПОКУПАТЕЛЬ", с другой стороны, заключили настоящий договор о нижеследующем:

1. Предмет Договора

1.1. Продавец обязуется передать в собственность, а Покупатель принять и оплатить по цене и на условиях настоящего договора земельный участок, из категории земель населенных пунктов, с кадастровым номером 61:48:_____, находящийся по адресу: Ростовская область, г. Волгодонск, _____, далее - Участок, с разрешенным использованием «индивидуальное жилищное строительство», общей площадью _____кв.м.

2. Плата по договору

2.1. Цена Участка составляет _____ (_____ _____), из которых _____ рублей (_____) Покупатель уплатил Продавцу до подписания настоящего Договора в качестве задатка.

2.2. Покупатель оплачивает оставшуюся стоимость Участка (пункт 2.1 Договора)

в течение 10 календарных дней с момента подписания настоящего Договора, с обязательным предоставлением платежных документов, подтверждающих произведенную оплату. Обязательства Покупателя по оплате Участка считаются выполненными с момента поступления денежных средств на счет органа федерального казначейства Минфина России, установленного в пункте 2.4 настоящего Договора.

2.3. Полная оплата цены Участка должна быть произведена до регистрации права собственности на земельный участок.

2.4. Сведения о реквизитах счета:

Получатель: УФК по РО (КУИ города Волгодонска)
ИНН получателя: 6143009250
КПП получателя: 614301001
Счет № 40101810400000010002
Банк получателя: Отделение Ростов-на-Дону г. Ростов-на-Дону
БИК 046015001
ОКТМО 60712000
КБК 91411406012040000430 «Доходы от продажи земельных участков, государственная собственность на которые не разграничена и которые расположены в границах городских округов».

3. Ограничения использования и обременения земельного участка

3.1. На земельном участке обременения отсутствуют.

4. Права и обязанности сторон

4.1. Продавец обязуется:

4.1.1. Предоставить Покупателю сведения, необходимые для исполнения условий, установленных Договором.

4.1.2. Обеспечить государственную регистрацию права собственности на Участок.

4.2. Покупатель обязуется:

4.2.1. Оплатить цену Участка в сроки и в порядке, установленном разделом 2 Договора.

4.2.2. Выполнять требования, вытекающие из установленных в соответствии с законодательством Российской Федерации ограничений прав на Участок и сервитутов.

4.2.3. Предоставлять информацию о состоянии Участка по запросам соответствующих органов государственной власти и органов местного самоуправления, создавать необходимые условия для контроля за надлежащим выполнением условий Договора и установленного порядка использования Участка, а также обеспечивать доступ и проход на Участок их представителей.

4.2.4. Выполнять условия, установленные извещением о проведении аукциона, опубликованном в газете «Волгодонская правда» № _____от _____ и протоколе аукциона от _____2017 г.

5. Ответственность сторон

5.1. Стороны несут ответственность за невыполнение либо ненадлежащее выполнение условий Договора в соответствии с законодательством Российской Федерации.

5.2. За нарушение срока внесения платежа, указанного в п.2.2 Договора, Покупатель выплачивает Продавцу пени из расчета 1/300 ставки рефинансирования Центрального банка РФ от цены Участка за каждый календарный день просрочки. Пени перечисляются в порядке, предусмотренном в п. 2.4 Договора, для оплаты цены Участка.

6. Особые условия

6.1. Изменение указанного в пункте 1.1. Договора разрешенного использования земель допускается в порядке, предусмотренном законодательством Российской Федерации.

6.2. Все изменения и дополнения к Договору действительны, если они совершены в письменной форме и подписаны уполномоченными лицами.

6.3. Передача Участка от Продавца к Покупателю и прием Участка Покупателем осуществляется по акту приема-передачи в течение 10 дней после поступления на счет, установленный в пункте 2.4 настоящего Договора, оставшейся стоимости Участка.

6.4. Неоплата Покупателем цены Участка в сроки, установленные в пункте 2.2 Договора, признается отказом Покупателя от настоящего Договора. В этом случае Покупатель утрачивает внесенный им задаток, а Продавец имеет право распорядиться Участком по своему усмотрению, предупредив об этом Покупателя за 10 дней.

6.5. Все споры между сторонами по настоящему Договору разрешаются в Волгодонском районном суде.

6.6. Договор составлен в трех экземплярах, имеющих одинаковую юридическую силу.

Первый экземпляр находится у Продавца. Второй экземпляр находится у Покупателя. Третий экземпляр направляется в Управление Федеральной службы государственной регистрации, кадастра и картографии по Ростовской области.

6.7. Продавец вправе расторгнуть Договор с возвращением Продавцу переданного земельного участка, если Покупатель не произвел оплату цены участка в течение 10 календарных дней с момента подписания настоящего Договора.

7. Приложение к Договору

7.1. Приложение к Договору является его неотъемлемой частью.

7.1.1. Приложение – Акт приема-передачи Участка.

8. Юридические адреса, реквизиты и подписи Сторон

Продавец:

Комитет по управлению имуществом
города Волгодонска

_____ В.И. Кулеша

Тел: 23-96-05
Расчетный счет: 40204810800000000658
в ГРКЦ ГУ Банка России по Ростовской области
ИНН 6143032957
КПП 614301001

Юридический адрес:
Ростовская область, г. Волгодонск,
ул. Ленинградская, 10

Покупатель:

_____
_____ _____
Паспорт _____
выдан _____
_____
дата выдачи: _____
дата рождения: _____
ИНН _____

Адрес регистрации:
_____,
ул. _____

Приложение к Договору купли-продажи земельного участка

АКТ от «____» _____ 2017 г.

приема-передачи в собственность земельного участка по адресу:

_Ростовская область, г. Волгодонск, _____

Настоящий акт составлен во исполнение пункта __6.3____ договора купли-продажи земельного участка между Продавцом Комитетом по управлению имуществом города Волгодонска_____
(наименование муниципального образования города, района)

в лице председателя Комитета по управлению имуществом города Волгодонска _____ Кулеши Вадима Ивановича_____,
(должность, ФИО)

действующего на основании распоряжения Администрации города Волгодонска от от 30.10.2017 № 348 л/с, Положения о Комитете, утвержденного решением Волгодонской городской Думы от 05.03.2008 г. № 29_____
(Устав, Положение)

и Покупателем ***ФИО, дата рождения, паспорт, выданный,***
(полное наименование юридического лица или гражданина)

и Договора купли-продажи о нижеследующем:

1. Продавец передает земельный участок общей площадью _____ кв.м. в границах, указанных в кадастровом паспорте земельного участка.

2. Покупатель принимает земельный участок общей площадью _____ кв.м. в границах, указанных в кадастровом паспорте земельного участка.

3. Характеристика земельного участка:

_____ *земли населенных пунктов* _____
(категория земель)
_____*61:48:* _____
(кадастровый номер)
_____
_____
(разрешенное использование)

4. Состояние передаваемого земельного участка: ___ *удовлетворительное* _____

Продавец

Комитет по управлению имуществом
города Волгодонска

_____В.И. Кулеша

Покупатель
_____
_____

КОМИТЕТ ПО УПРАВЛЕНИЮ ИМУЩЕСТВОМ ГОРОДА ВОЛГОДОНСКА

Организатор аукциона - Комитет по управлению имуществом города Волгодонска на основании постановления Администрации города Волгодонска от 08.11.2017 № 1815 «О проведении аукционов по продаже земельных участков для индивидуального жилищного строительства в квартале В-17», объявляет о проведении ***20 декабря 2017 в 09 ч. 30 мин.*** по адресу: Ростовская область, г. Волгодонск, ул. Ленинградская, д. 10, 2 этаж, кабинет № 201 ***аукциона***, открытого по форме подачи предложений о цене. Участниками аукциона могут являться только ***граждане***.

Место нахождения, почтовый адрес организатора аукциона: 347375, Ростовская область, г. Волгодонск, ул. Ленинградская, д. 10. Номер контактного телефона: (8639)239122, факс (8639)258001. Адрес электронной почты: kuigv@vlgd61.ru, ozo_kuigv@vlgd61.ru.

Лот № 1: «Земельный участок, находящийся в государственной собственности, которая не разграничена, из категории земель населенных пунктов, под индивидуальное жилищное строительство, с кадастровым номером 61:48:0040242:811, площадью 500 кв.м., расположенный по адресу: Ростовская область, г. Волгодонск, ул. Бориса Изюмского, 22».

Начальная цена предмета аукциона (Цена земельного участка)	511 000,00 руб.
Задаток (20%)	102 200,00 руб.
Шаг аукциона (3%)	15 330,00 руб.

Лот № 2: ««Земельный участок, находящийся в государственной собственности, которая не разграничена, из категории земель населенных пунктов, под индивидуальное жилищное строительство, с кадастровым номером 61:48:0040242:812, площадью 500 кв.м., расположенный по адресу: Ростовская область, г. Волгодонск, ул. Бориса Изюмского, 24».

Начальная цена предмета аукциона (Цена земельного участка)	511 000,00 руб.
Задаток (20%)	102 200,00 руб.
Шаг аукциона (3%)	15 330,00 руб.

Лот № 3: «Земельный участок, находящийся в государственной собственности, которая не разграничена, из категории земель населенных пунктов, под индивидуальное жилищное строительство, с кадастровым номером 61:48:0040242:813, площадью 500 кв.м., расположенный по адресу: Ростовская область, г. Волгодонск, ул. Бориса Изюмского, 26».

Начальная цена предмета аукциона (Цена земельного участка)	511 000,00 руб.
Задаток (20%)	102 200,00 руб.
Шаг аукциона (3%)	15 330,00 руб.

Лот № 4: «Земельный участок, находящийся в государственной собственности, которая не разграничена, из категории земель населенных пунктов, под индивидуальное жилищное строительство, с кадастровым номером 61:48:0040242:799, площадью 500 кв.м., расположенный по адресу: Ростовская область, г. Волгодонск, ул. Бориса Изюмского, 27».

Начальная цена предмета аукциона (Цена земельного участка)	511 000,00 руб.
Задаток (20%)	102 200,00 руб.
Шаг аукциона (3%)	15 330,00 руб.

Лот № 5: «Земельный участок, находящийся в государственной собственности, которая не разграничена, из категории земель населенных пунктов, под индивидуальное жилищное строительство, с кадастровым номером 61:48:0040242:814, площадью 500 кв.м., расположенный по адресу: Ростовская область, г. Волгодонск, ул. Бориса Изюмского, 28».

Начальная цена предмета аукциона (Цена земельного участка)	511 000,00 руб.
Задаток (20%)	102 200,00 руб.
Шаг аукциона (3%)	15 330,00 руб.

Лот № 6: «Земельный участок, находящийся в государственной собственности, которая не разграничена, из категории земель населенных пунктов, под индивидуальное жилищное строительство, с кадастровым номером 61:48:0040242:800, площадью 500 кв.м., расположенный по адресу: Ростовская область, г. Волгодонск, ул. Бориса Изюмского, 29».

Начальная цена предмета аукциона (Цена земельного участка)	511 000,00 руб.
Задаток (20%)	102 200,00 руб.
Шаг аукциона (3%)	15 330,00 руб.

Лот № 7: «Земельный участок, находящийся в государственной собственности, которая не разграничена, из категории земель населенных пунктов, под индивидуальное жилищное строительство, с кадастровым номером 61:48:0040242:815, площадью 500 кв.м., расположенный по адресу: Ростовская область, г. Волгодонск, ул. Бориса Изюмского, 30».

Начальная цена предмета аукциона (Цена земельного участка)	511 000,00 руб.
Задаток (20%)	102 200,00 руб.
Шаг аукциона (3%)	15 330,00 руб.

Лот № 8: «Земельный участок, находящийся в государственной собственности, которая не разграничена, из категории земель населенных пунктов, под индивидуальное жилищное строительство, с кадастровым номером 61:48:0040242:816, площадью 500 кв.м., расположенный по адресу: Ростовская область, г. Волгодонск, ул. Бориса Изюмского, 32».

Начальная цена предмета аукциона (Цена земельного участка)	511 000,00 руб.
Задаток (20%)	102 200,00 руб.
Шаг аукциона (3%)	15 330,00 руб.

Лот № 9: «Земельный участок, находящийся в государственной собственности, которая не разграничена, из категории земель населенных пунктов, под индивидуальное жилищное строительство, с кадастровым номером 61:48:0040242:817, площадью 500 кв.м., расположенный по адресу: Ростовская область, г. Волгодонск, ул. Бориса Изюмского, 34».

Начальная цена предмета аукциона (Цена земельного участка)	511 000,00 руб.
Задаток (20%)	102 200,00 руб.
Шаг аукциона (3%)	15 330,00 руб.

Лот № 10: «Земельный участок, находящийся в государственной собственности, которая не разграничена, из категории земель населенных пунктов, под индивидуальное жилищное строительство, с кадастровым номером 61:48:0040242:818, площадью 500 кв.м., расположенный по адресу: Ростовская область, г. Волгодонск, ул. Бориса Изюмского, 36».

Начальная цена предмета аукциона (Цена земельного участка)	511 000,00 руб.
Задаток (20%)	102 200,00 руб.
Шаг аукциона (3%)	15 330,00 руб.

С аукционной документацией можно ознакомиться на сайтах: Правительства Российской Федерации www.torgi.gov.ru, Администрации города Волгодонска www.kui.volgodonskgorod.ru и в газете «Волгодонская правда», а также безвозмездно, у организатора аукциона с 21.11.2017 по 14.12.2017 с 9.00 до 13.00 и с 13.45 до 18.00 в рабочие дни.

Форму заявки на участие в аукционе (приложение № 1 к данному извещению) можно получить также у организатора аукциона, по адресу: Ростовская обл., г. Волгодонск, ул. Ленинградская, 10, 7 этаж, каб. 707 с 9.00 до 13.00 и с 13.45 до 18.00.

По результатам аукциона по продаже земельного участка определяется цена данного участка.

Прием заявок на участие в аукционе проводит организатор аукциона по адресу: Ростовская обл., г. Волгодонск, ул. Ленинградская, 10, 7 этаж, каб. 707 с 9.00 до 13.00 и с 13.45 до 18.00.	с 21.11.2017 по 14.12.2017 (включительно, по рабочим дням)
Рассмотрение заявок на участие в аукционе проводится организатором аукциона по месту его нахождения:	с 9 ч.00 мин. 15.12.2017

Подписание протокола приема заявок на участие в аукционе, размещение протокола на официальном сайте торгов (www.torgi.gov.ru) и на сайте Администрации г. Волгодонска (www.kui.volgodonskgorod.ru)	15.12.2017
Аукцион проводится:	**в 09 ч. 30 мин. 20.12.2017**
Подписание протокола о результатах аукциона проводится по месту нахождения организатора аукциона:	20.12.2017
Размещение протокола о результатах аукциона на официальном сайте торгов (www.torgi.gov.ru) и на сайте Администрации г. Волгодонска (www.kui.volgodonskgorod.ru)	в течение 1 рабочего дня со дня подписания протокола о результатах аукциона

Для участия в аукционе заявители представляют:

1 Заявку на участие в аукционе по установленной в извещении форме (приложение № 1) с указанием банковских реквизитов счета для возврата задатка. Форму заявки можно получить безвозмездно у организатора аукциона;

2 Копии документов, удостоверяющих личность заявителя;

3 Документы, подтверждающие внесение задатка.

Требования к содержанию заявок:

Заявка, составленная более чем на одном листе, должна быть прошита, пронумерована и заверена подписью Заявителя.

Заявка на участие в аукционе оформляется на русском языке.

Сведения и документы, содержащиеся в заявке, не должны допускать двусмысленного толкования.

В заявке не допускается применение факсимильных подписей, а также наличие подчисток и исправлений.

Заявка и платежный документ банка должны иметь четкую печать текстов.

Заявитель не вправе вносить изменения в свою представленную заявку после окончания срока, установленного для подачи заявок.

Неполное представление информации, указанной в заявке, или же подача документов, не отвечающих требованиям документации, дает право на отклонение заявки или заявка не рассматривается.

Реквизиты для перечисления задатка (счет Не налоговый – КБК и ОКТМО не имеет):

Для участия в аукционе заявитель вносит задаток, размер которого указан отдельно по каждому лоту. В случае намерения участвовать в аукционе по нескольким лотам, внесение задатка по каждому лоту оформляется заявителем отдельным платежным документом.

Задаток по лоту *перечисляется единовременно на счет Комитета по управлению имуществом города Волгодонска ИНН 6143009250, КПП 614301001, Получатель УФК по Ростовской области (КУИ города Волгодонска л/с 05583106810, р/с 40302810660153000883). Банк получателя: Отделение Ростов-на-Дону г. Ростов-на-Дону, БИК 046015001. Назначение платежа: (914, л/с 05583106810, задаток по лоту №_ _, адрес земельного участка).*

Задаток должен поступить на счет не позднее даты рассмотрения заявок на участие в аукционе.

Один заявитель вправе подать только одну заявку на участие в аукционе.

Не допускается оплата задатка за заявителя иным лицом, кроме лица, уполномоченного по доверенности.

Заявитель имеет право отозвать принятую организатором аукциона заявку до дня окончания срока приема заявок, уведомив об этом в письменной форме организатора аукциона. Внесенный задаток возвращается заявителю в течение 3 рабочих дней со дня поступления уведомления об отзыве заявки. В случае отзыва заявки заявителем позднее дня окончания срока приема заявок, задаток возвращается в порядке, установленном для участников аукциона.

Задаток, внесенный заявителем, не допущенным к участию в аукционе, возвращается в течение 3 дней со дня оформления протокола приема заявок на участие в аукционе.

Задаток, внесенный лицом, признанным победителем аукциона или задаток, внесенный иным лицом, с которым договор купли-продажи заключается в соответствии с пунктом 13, 14 или 20 статьи 39.12 Земельного кодекса Российской Федерации, засчитываются в оплату земельного участка. Задатки, внесенные вышеуказанными лицами, не заключившими в течение 30 дней договор купли-продажи земельного участка с момента направления проекта договора купли-продажи земельного участка, не возвращаются.

Задатки, внесенные участниками аукциона, которые участвовали в аукционе, но не победили в нем, возвращаются в течение 3 рабочих дней со дня подписания протокола о результатах аукциона.

Заявитель не допускается к участию на аукционе в следующих случаях:

- непредставление необходимых для участия в аукционе документов или представление недостоверных сведений;

- непоступление задатка на дату рассмотрения заявок на участие в аукционе;

- подача заявки на участие в аукционе лицом, которое в соответствии с Земельным кодексом и другими федеральными законами не имеет права быть участником конкретного аукциона, покупателем земельного участка или приобрести земельный участок в аренду;

- наличие сведений о заявителе, об учредителях (участниках), о членах коллегиальных исполнительных органов заявителя, лицах, исполняющих функции единоличного исполнительного органа заявителя, являющегося юридическим лицом в реестре недобросовестных участников аукциона.

Заявители, признанные участниками аукциона, и заявители, не допущенные к участию в аукционе, уведомляются о принятом решении не позднее следующего дня после даты оформления данного решения протоколом приема заявок на участие в аукционе, который размещается на официальном сайте торгов (www.torgi.gov.ru) и на сайте Администрации города Волгодонска (www.kui.volgodonskgorod.ru).

В случае, если только один заявитель признан участником аукциона, то в соответствии с п. 12 ст. 39.12 Земельного кодекса Российской Федерации аукцион признается несостоявшимся. Единственному участнику несостоявшегося аукциона в течение 10 дней со дня подписания протокола рассмотрения заявок на участие в аукционе направляется три экземпляра подписанного проекта договора купли-продажи земельного участка, который заключается по начальной цене предмета аукциона.

Порядок проведения аукциона:

Аукционная комиссия непосредственно перед началом проведения аукциона регистрирует явившихся на аукцион Участников (их представителей), которым для участия в аукционе выдаются пронумерованные карточки.

Аукционист начинает аукцион и оглашает информацию о лоте.

1 После объявления аукционистом начальной цены предмета аукциона, участники аукциона, выражают свое участие и намерение приобрести предмет аукциона по начальной цене, путем поднятия карточек. Если до третьего повторения начальной цены предмета аукциона ни один из участников аукциона не поднял карточку и не заявил последующую цену, аукцион завершается.

2 Карточки поднимаются не ниже уровня плеча и не опускаются до оглашения аукционистом номера карточки участника.

3 Отсчет начинается с участника, первого поднявшего карточку.

4 Участник аукциона вправе предложить более высокую цену предмета аукциона, чем цена, объявленная аукционистом, для чего необходимо поднять карточку:

- поднятие карточки без оглашения цены означает поднятие цены предмета аукциона на «шаг»;

- поднятие карточки с оглашением цены означает то, что участник аукциона готов заключить договор аренды (купли-продажи) земельного участка в соответствии с предложенной им ценой продажи предмета аукциона.

5 При отсутствии предложения со стороны участников аукциона, аукционист повторяет эту цену 3 раза. Если до третьего повторения заявленной цены ни один из участников аукциона не поднял карточку, аукцион завершается.

Победителем аукциона признается участник аукциона, предложивший ***наибольшую цену за земельный участок (цену предмета аукциона).***

В день проведения аукциона победитель (или единственный принявший участие в аукционе его участник) подписывает протокол о результатах аукциона. Протокол о результатах аукциона размещается на официальном сайте торгов (www.torgi.gov.ru) и на сайте Администрации города Волгодонска (www.kui.volgodonskgorod.ru).

Победителю аукциона или единственному принявшему участие в аукционе его участнику направляется три экземпляра подписанного проекта договора купли-продажи земельного участка в десятидневный срок со дня составления протокола о результатах аукциона.

Протокол о результатах аукциона составляется в 2-х экземплярах – один из которых передается победителю аукциона (единственному принявшему участие в аукционе его участнику), второй - организатору аукциона.

Договор купли-продажи земельного участка заключается не ранее чем через 10 (десять) дней со дня подписания протокола о результатах аукциона.

Оплата стоимости земельного участка производится единовременно, в течение 10 дней со дня подписания договора купли-продажи земельного участка.

Внесенный победителем аукциона (или единственным принявшим участие в аукционе его участником) задаток засчитывается в оплату приобретаемого земельного участка.

Сведения о победителях аукционов, уклонившихся от заключения договора купли-продажи земельного участка, являющегося предметом аукциона, и об иных лицах, с которыми указанные договоры заключаются в соответствии с пунктом 13, 14 или 20 статьи 39.12 Земельного кодекса Российской Федерации и которые уклонились от их заключения, включаются в реестр недобросовестных участников аукциона. Задатки указанным лицам не возвращаются.

Технические условия подключения к газораспределительной сети:

Технические условия подключения выданы ПАО «Газпром газораспределение Ростов-на-Дону» письмом от 02.06.2017 № 02-11/726. Техническая возможность подключения проектируемых объектов капитального строительства с максимальным часовым расходом 5 м3/час, расположенных по адресам: улица Бориса Изюмского, 22, 24, 26, 27, 28, 29, 30, 32, 34, 36, к сетям газораспределения ПАО «Газпром газораспределение Ростов-на-Дону» отсутствует, в связи с отсутствием существующей газораспределительной сети по ул. Бориса Изюмского, г.Волгодонск, Ростовская область. Мероприятия по обеспечению технической возможности подключения в результате реализации собственных, а также финансируемых за счет сторонних источников, включая бюджетные, не запланированы.

Дополнительная информация:

В соответствии с «Правилами подключения (технологического присоединения) объектов капитального строительства к сетям газораспределения», утвержденными постановлением Правилами Российской Федерации от 30 декабря 2013 г. № 1314, заявитель вправе обратиться в орган исполнительной власти Ростовской области, в компетенцию которого входит утверждение региональной программы газификации, с предложением о включении в программу необходимых мероприятий по обеспечению технической возможности подключения к сети газораспределения данного объекта капитального строительства с приложением копии запроса о предоставлении технических условий и письма ПАО «Газпром газораспределение Ростов-на-Дону» от 02.06.2017 № 02-11/726.

Также заявитель вправе обратиться в ПАО «Газпром газораспределение Ростов-на-Дону» с подтверждением готовности осуществить подключение к сетям газораспределения вышеуказанного объекта капитального строительства по индивидуальному проекту, с возмещением расходов, связанных с осуществлением мероприятий, направленных на обеспечение технической возможности подключения к сети газораспределения.

Технические условия на подключение к муниципальной водопроводной и канализационной сетям:

Сетей водоснабжения и водоотведения, переданных КУИ г. Волгодонска в хозведение МУП «Водоканал»

В связи с тем, что на земельных участках по ул. Бориса Изюмского, 22, 24, 26, 27, 28, 29, 30, 32, 34, 36, сетей водоснабжения и водоотведения, переданных КУИ г. Волгодонска в хозведение МУП «Водоканал», нет, МУП «ВКХ» не может выдать на них ТУ.

Технические условия на подключение к электрическим сетям:

По запросу органа местного самоуправления технические условия на подключение к сетям электроснабжения не выдаются. Для их получения правообладателю земельного участка необходимо самостоятельно обратиться в электросетевую организацию – МУП «ВГЭС», расположенную по адресу: Ростовская обл., г. Волгодонск, ул. Гагарина, 37.

Технические условия подключения теплоснабжения:

Технологическое подключение объектов возможно от магистральной теплотрассы Ду400 мм в Ут-17а-103а находящейся в собственности у ООО «Волгодонские тепловые сети», при условии перекладки участка теплотрассы от Ут-34-39 до Ут-17а-101 с Ду 400 мм на Ду500 мм и участка теплотрассы от Ут-17а-101 до Ут-17а-103а с Ду400 мм на Ду450 мм.

Для технологического подключения объекта необходимо строительство тепловых сетей от Ут-17а-103 а до объектов, а так же необходимых для эксплуатации сетей тепловых камер.

В соответствии с п.16. «Правил подключения к системам теплоснабжения», утвержденных Постановлением Правительства РФ от 16.04.2012 г №307 техническая возможность подключения существует:

- при наличии резерва пропускной способности тепловых сетей, обеспечивающего передачу необходимого объема тепловой энергии, теплоносителя;

- при наличии резерва тепловой мощности источников тепловой энергии.

Для подключения к системе теплоснабжения новых объектов требуется

строительство (реконструкция) тепловых сетей и модернизация оборудования теплоисточника, в порядке, определяемом схемой теплоснабжения г. Волгодонска.

Плата за подключение определяется уполномоченным органом, также исходя из схемы теплоснабжения.

Максимально и (или) минимально допустимые параметры разрешенного строительства объекта капитального строительства:

Согласно Правилам землепользования и застройки муниципального образования городского округа «Город Волгодонск», утвержденным решением Волгодонской городской Думы от 19.12.2008 №190 «Об утверждении Правил землепользования и застройки муниципального образования городского округа «Город Волгодонск», земельные участки расположены в зоне жилой застройки первого типа Ж-1/15.

Для зоны жилой застройки первого типа (Ж-1/15) установлены следующие предельные размеры земельных участков и предельные параметры разрешенного строительства, реконструкции объектов капитального строительства:

- площадь земельного участка максимальная - 3000 кв.м., минимальная - 500 кв.м.;

- максимальное количество этажей – 3, минимальное – 1 этаж для всех видов капитального строительства;

- высота зданий, сооружений – максимальная – 15 м, минимальная – 4,5 м.;

- процент застройки максимальный – в условия вновь застраиваемых территорий (отношение площади земельного участка, которая может быть занята объектами индивидуального жилищного строительства и хозяйственными постройками, ко всей площади земельного участка) не может превышать 50 %, минимальный – 5,6 % для индивидуальных и блокированных жилых домов с приусадебными участками.

Иные показатели:

- максимальная высота оград вдоль улиц – 2,0 м;

- максимальная высота оград между соседними участками – 2,0 м (при условии устройства проветриваемого ограждения);

- отступ застройки от красной линии улицы – не менее чем на 5 м;

- отступ застройки от межи, разделяющей соседние участки – для видов разрешённого использования с кодами: 2.1, 2.3, 3.3, 3.7, 3.8, 3.10, 4.1, 4.5, 4.6, 4.7, 4,9, от здания (объекта капитального строительства) - 3м, от постройки для содержания скота и птицы - 4м, от других построек (сарая, бани, гаража, навеса и др.) - 1м (при условии соблюдения противопожарных разрывов), от стволов высокорослых деревьев - 4м, от стволов среднерослых, деревьев - 2м, от кустарника - 1м; для видов разрешённого использования с кодами: 3.1, 3.2, 3.4.1, 4.4, 4.9.1, 3.5.1, 3.5.2, 3.6, 5.1, 8.3, 9.3, 12.0, 12.2 - не ограничено;

- устройство выгребной ямы – выгребная яма выполняется герметично гидроизолированно снаружи и изнутри в границах земельного участка под индивидуальным жилым домом не более 3м глубиной, от 1м до 2м шириной, до забора – не менее 2м, дно ямы делается с наклоном в сторону люка, обязательно установка вентиляционной трубы диаметром 100 мм и выносом над землей не менее 600 мм, расстояние от выгребной ямы до сетей водопровода не менее 5м;

- площадь индивидуального жилого дома – максимальная 480 м2 общей площади дома – рекомендуемый предельно допустимый показатель жилого дома при малоэтажной застройке (не нормируется), минимальная – 28 кв.м.

Дата, время и порядок осмотра земельного участка на местности:

с момента публикации, в любое время, самостоятельно. Информацию о местоположении ЗУ можно получить на сайте Росреестра http://pkk5.rosreestr.ru - портал услуг «Публичная кадастровая карта», указав кадастровый номер ЗУ».

Приложение № 1
к извещению
о проведении аукциона
по продаже земельного участка

В Комитет по управлению имуществом города Волгодонска

ЗАЯВКА

на участие в аукционе по продаже земельного участка

(заполняется Заявителем или его полномочным представителем)

_____,

(Ф.И.О. физического лица, подающего заявку)

Документ, удостоверяющий личность: _____
серия _____ № _____, выдан «____» _____. ____ г.
_____
(кем выдан)
Дата рождения_____ ИНН _____
тел. _____
место регистрации:
_____
место проживания:
_____
Банковские реквизиты Заявителя для возврата денежных средств:
Счет получателя _____
Банк получателя _____
корр. счет № _____
БИК _____
ИНН банка _____
КПП банка _____

Представитель заявителя _____
Действует на основании доверенности № _____,
удостоверенной «___» _____ 20____ г. ____
_____
(кем)
Документ, удостоверяющий личность доверенного лица: ____
_____
(наименование документа, серия, номер, кем выдан, дата выдачи)
_____
принимая решение об участии в аукционе по лоту № ____ по продаже земельного участка, расположенного по адресу:
Ростовская обл., г. Волгодонск, _____
_____,
с кадастровым номером _____,
площадью _____ кв.м.,
ознакомился(ась) с полным пакетом документов по проведению данного аукциона, подтверждаю отсутствие претензий к состоянию земельного участка по результатам проведенного осмотра на местности, прошу признать участником аукциона.
Обязуюсь:
1 Соблюдать порядок и условия участия в аукционе, установленные статьей 39.12 Земельного кодекса Российской Федерации, предусмотренные информационным сообщением о проведении аукциона, опубликованным в газете «Волгодонская правда» от «____»._____.2017 г. №№ _____, размещенным в сети «Интернет» на сайте Правительства Российской Федерации www.torgi.gov.ru и сайте Администрации города Волгодонска www.kui.volgodonskgorod.ru;
2 В случае признания победителем аукциона, подписать протокол о результатах аукциона (в день проведения аукциона), а также подписать и представить в Комитет по управлению имуществом города Волгодонска, в течение тридцати дней со дня направления, договор купли-продажи земельного участка, который направляется участнику аукциона в соответствии с пунктами 13, 14 или 20 статьи 39.12 Земельного кодекса Российской Федерации.
Я, _____
_____,
(ФИО Заявителя гражданина)
в соответствии с Федеральным законом от 27.07.2006 № 152-ФЗ «О персональных данных» даю согласие на обработку персональных данных (сбор, запись, систематизацию, накопление, хранение, уточнение (обновление, изменение), извлечение, использование, передачу (распространение, предоставление, доступ), обезличивание, блокирование, удаление, уничтожение персональных данных).

Подпись заявителя
(его полномочного представителя)
_____ (_____)

«____» _____.20____г.

Заявка принята:
«_____» _____.20____г.в _____ ч. _____ мин. под № _____

Подпись лица, принявшего заявку
_____(_____)

Приложение № 2
к извещению
о проведении аукциона
по продаже земельного участка

ПРОЕКТ

РОССИЙСКАЯ ФЕДЕРАЦИЯ
РОСТОВСКАЯ ОБЛАСТЬ

ДОГОВОР

купли-продажи земельного участка, находящегося в государственной собственности, которая не разграничена

г. Волгодонск

№ _____ от "_____"_____ 2017 г.

На основании протокола № ___ от _____ 2017 года «О результатах аукциона» (лот № __) заседания комиссии по проведению аукциона по продаже земельного участка, находящегося в государственной собственности, предназначенного для индивидуального жилищного строительства, по адресу: _____ _____, решения Волгодонской городской Думы от 18.06.2015 № 88 «Об утверждении Положения о порядке управления и распоряжения земельными участками, находящимися в муниципальной собственности или земельными участками, государственная собственность на которые не разграничена, в границах муниципального образования «Город Волгодонск»,
Комитет по управлению имуществом города Волгодонска, зарегистрированный в МРИ МНС России № 4 по Ростовской области 15 декабря 2002г. за №1026101938961, свидетельство о государственной регистрации серия 61 № 000296190, ИНН/КПП 6143009250/614301001, в лице председателя Комитета по управлению имуществом города Волгодонска Кулеши Вадима Ивановича, действующего на основании распоряжения Администрации города Волгодонска от 30.10.2017 № 348 л/с, Положения, утвержденного решением Волгодонской городской Думы 05.03.2008 № 29, именуемый в дальнейшем "ПРОДАВЕЦ", с одной стороны, и
ФИО, дата рождения, паспорт гражданина Российской Федерации, выдан, именуемый в дальнейшем "ПОКУПАТЕЛЬ", с другой стороны, заключили настоящий договор о нижеследующем:

1. Предмет Договора
1.1. Продавец обязуется передать в собственность, а Покупатель принять и оплатить по цене и на условиях настоящего договора земельный участок, из категории земель населенных пунктов, с кадастровым номером 61:48:_____, находящийся по адресу: Ростовская область, г. Волгодонск, _____, далее - Участок, с разрешенным использованием «индивидуальное жилищное строительство», общей площадью _____кв.м.

2. Плата по договору
2.1. Цена Участка составляет _____ (_____ _____), из которых _____ рублей (_____) Покупатель уплатил Продавцу до подписания настоящего Договора в качестве задатка.
2.2. Покупатель оплачивает оставшуюся стоимость Участка (пункт 2.1 Договора)
в течение 10 календарных дней с момента подписания настоящего Договора, с обязательным предоставлением платежных документов, подтверждающих произведенную оплату. Обязательства Покупателя по оплате Участка считаются выполненными с момента поступления денежных средств на счет органа федерального казначейства Минфина России, установленного в пункте 2.4 настоящего Договора.
2.3. Полная оплата цены Участка должна быть произведена до регистрации права собственности на земельный участок.
2.4. Сведения о реквизитах счета:
Получатель: УФК по РО (КУИ города Волгодонска)
ИНН получателя: 6143009250
КПП получателя: 614301001
Счет № 40101810400000010002
Банк получателя: Отделение Ростов-на-Дону г. Ростов-на-Дону
БИК 046015001
ОКТМО 60712000
КБК 91411406012040000430 «Доходы от продажи земельных участков, государственная собственность на которые не разграничена и которые расположены в границах городских округов».

3. Ограничения использования и обременения земельного участка
3.1. На земельном участке обременения отсутствуют.

4. Права и обязанности сторон
4.1. Продавец обязуется:
4.1.1. Предоставить Покупателю сведения, необходимые для исполнения условий, установленных Договором.
4.1.2. Обеспечить государственную регистрацию права собственности на Участок.
4.2. Покупатель обязуется:
4.2.1. Оплатить цену Участка в сроки и в порядке, установленном разделом 2 Договора.
4.2.2. Выполнять требования, вытекающие из установленных в соответствии с законодательством Российской Федерации ограничений прав на Участок и сервитутов.
4.2.3. Предоставлять информацию о состоянии Участка по запросам соответствующих органов государственной власти и органов местного самоуправления, создавать необходимые условия для контроля за надлежащим выполнением условий Договора и установленного порядка использования Участка, а также обеспечивать доступ и проход на Участок их представителей.
4.2.4. Выполнять условия, установленные извещением о проведении аукциона, опубликованном в газете «Волгодонская правда» № ____от _____ и протоколе аукциона от _____2017 г.

5. Ответственность сторон
5.1. Стороны несут ответственность за невыполнение либо ненадлежащее выполнение условий Договора в соответствии с законодательством Российской Федерации.
5.2. За нарушение срока внесения платежа, указанного в п.2.2 Договора, Покупатель выплачивает Продавцу пени из расчета 1/300 ставки рефинансирования Центрального банка РФ от цены Участка за каждый календарный день просрочки. Пени перечисляются в порядке, предусмотренном в п. 2.4 Договора, для оплаты цены Участка.

6. Особые условия
6.1. Изменение указанного в пункте 1.1. Договора разрешенного использования земель допускается в порядке, предусмотренном законодательством Российской Федерации.
6.2. Все изменения и дополнения к Договору действительны, если они совершены в письменной форме и подписаны уполномоченными лицами.
6.3. Передача Участка от Продавца к Покупателю и прием Участка Покупателем осуществляется по акту приема-передачи в течение 10 дней после поступления на счет, установленный в пункте 2.4 настоящего Договора, оставшейся стоимости Участка.
6.4. Неоплата Покупателем цены Участка в сроки, установленные в пункте 2.2 Договора, признается отказом Покупателя от настоящего Договора. В этом случае Покупатель утрачивает внесенный им задаток, а Продавец имеет право распорядиться Участком по своему усмотрению, предупредив об этом Покупателя за 10 дней.
6.5. Все споры между сторонами по настоящему Договору разрешаются в Волгодонском районном суде.
6.6. Договор составлен в трех экземплярах, имеющих одинаковую юридическую силу.
Первый экземпляр находится у Продавца. Второй экземпляр находится у Покупателя. Третий экземпляр направляется в Управление Федеральной службы государственной регистрации, кадастра и картографии по Ростовской области.
6.7. Продавец вправе расторгнуть Договор с возвращением Продавцу переданного земельного участка, если Покупатель не произвел оплату цены участка в течение 10 календарных дней с момента подписания настоящего Договора.

7. Приложение к Договору
7.1. Приложение к Договору является его неотъемлемой частью.
7.1.1. Приложение – Акт приема-передачи Участка.

8. Юридические адреса, реквизиты и подписи Сторон

Продавец:

Комитет по управлению имуществом
города Волгодонска

_____ В.И. Кулеша

Тел: 23-96-05
Расчетный счет: 40204810800000000658
в ГРКЦ ГУ Банка России по Ростовской области
ИНН 6143032957
КПП 614301001

Юридический адрес:
Ростовская область, г. Волгодонск,
ул. Ленинградская, 10

Покупатель:
_____
_____ _____
Паспорт _____
выдан _____
_____
дата выдачи: _____
дата рождения: _____
ИНН _____

Адрес регистрации:
_____,
ул. _____

Приложение к Договору
купли-продажи
земельного участка

АКТ от «____» _____ 2017 г.

приема-передачи в собственность земельного участка по адресу:

_Ростовская область, г. Волгодонск, _____
Настоящий акт составлен во исполнение пункта __6.3____ договора купли-продажи земельного участка между Продавцом Комитетом по управлению имуществом города Волгодонска_____
(наименование муниципального образования города, района)
в лице председателя Комитета по управлению имуществом города Волгодонска _____ Кулеши Вадима Ивановича_____,
(должность, ФИО)
действующего на основании распоряжения Администрации города Волгодонска от от 30.10.2017 № 348 л/с, Положения о Комитете, утвержденного решением Волгодонской городской Думы от 05.03.2008 г. № 29_____
(Устав, Положение)
и Покупателем ***ФИО, дата рождения, паспорт, выданный,***
(полное наименование юридического лица или гражданина)
и Договора купли-продажи о нижеследующем:

1. Продавец передает земельный участок общей площадью _____ кв.м. в границах, указанных в кадастровом паспорте земельного участка.
2. Покупатель принимает земельный участок общей площадью _____ кв.м. в границах, указанных в кадастровом паспорте земельного участка.
3. Характеристика земельного участка:

_____ *земли населенных пунктов* _____
(категория земель)
_____*61:48:* _____
(кадастровый номер)
_____
_____
(разрешенное использование)
4. Состояние передаваемого земельного участка: ___ *удовлетворительное* _____

Продавец

Комитет по управлению имуществом
города Волгодонска

_____В.И. Кулеша

Покупатель
_____
_____

Администрация города Волгодонска

ПОСТАНОВЛЕНИЕ

14.11.2017 № 1860

г. Волгодонск

О внесении изменений в постановление Администрации города Волгодонска от 22.05.2017 № 486 «Об утверждении документации по планировке территории (проект планировки и проект межевания) в границах кадастрового квартала 61:48:0050101»

В соответствии со статьями 45, 46 Градостроительного кодекса Российской Федерации, Федеральным законом от 06.10.2003 № 131-ФЗ «Об общих принципах организации местного самоуправления в Российской Федерации», Уставом муниципального образования «Город Волгодонск», на основании заявления Медведева Владимира Алексеевича,

ПОСТАНОВЛЯЮ:

1 Внести в приложение № 2 к постановлению Администрации города Волгодонска от 22.05.2017 № 486 «Об утверждении документации по планировке территории (проект планировки и проект межевания) в границах кадастрового квартала 61:48:0050101» изменение, изложив его в новой редакции согласно приложению.

2 Пресс-службе Администрации города Волгодонска (С.М. Черноусова) опубликовать постановление в газете «Волгодонская правда» в течение семи дней с даты принятия постановления.

3 Общему отделу Администрации города Волгодонска (Н.В. Чуприна) разместить постановление на официальном сайте Администрации города Волгодонска в информационно-телекоммуникационной сети «Интернет».

4 Постановление вступает в силу со дня его принятия.

5 Контроль за исполнением постановления возложить на заместителя главы Администрации города Волгодонска по строительству Ю.С. Забазнова.

Глава Администрации города Волгодонска **В.П. Мельников**

Проект вносит комитет по градостроительству и архитектуре Администрации города Волгодонска

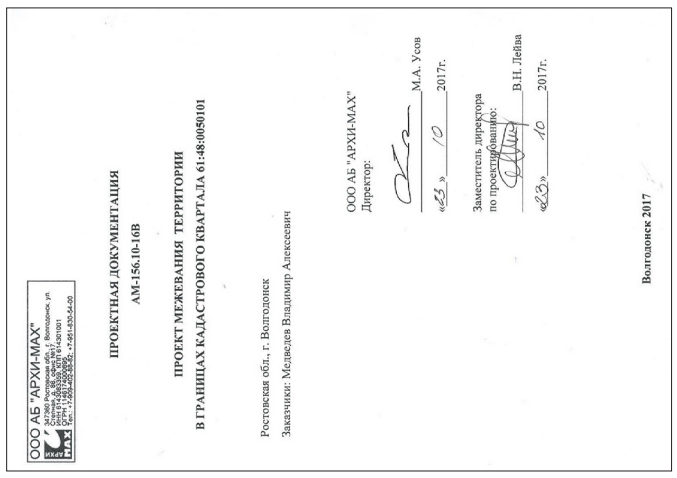

Приложение к постановлению от 14.11.2017 № 1860

Приложение № 2 к постановлению от 22.05.2017 № 486

Введение

Проект межевания территории в границах кадастрового квартала 61:48:0050101 муниципального образования «город Волгодонск»: Россия, Ростовская обл., г. Волгодонск, пересечение улицы 8-я Заводская и Жуковского шоссе, разработан на основании:

- договора подряда на выполнение проектных работ №АМ-156-10-16В от 28.10.2016г;
- топографической съемки в М 1:500, выполненной ООО «Архпроект» 11.2016 г.

Целью работы является:

- упорядочивание границ земельных участков, формирование земельных участков для объектов придорожного сервиса, обслуживания автотранспорта и складских помещений;
- решение вопросов межевания земельных участков.

1. Образуемые и изменяемые земельные участки

С целью увеличения эффективности использования территории изменяются границы земельных участка путем перераспределения:

61:48:0050101:258, 61:48:0050101:т1 и 61:48:0050101:т2 в участок 61:48:0050101:ЗУ1;

61:48:0050101:2 и 61:48:0050101:т3 в участок 61:48:0050101:ЗУ2;

61:48:0050101:158, 61:48:0050101:265 и 61:48:0050101:т4 в участок 61:48:0050101:ЗУ3;

Формируются новые земельные участки: 61:48:0050101:ЗУ4, 61:48:0050101:ЗУ5, 61:48:0050101:ЗУ6.

2. Вид разрешенного использования образуемых земельных участков в соответствии с проектом планировки территории

Вид формируемого земельного участка 61:48:005010:ЗУ1, согласно статье 27 Правил землепользования и застройки муниципального образования городского округа «Город Волгодонск», утвержденных решением Волгодонской городской Думы от 19.12.2008 № 190 «Об утверждении Правил землепользования и застройки муниципального образования городского округа «Город Волгодонск»: «4.9.1 Объекты придорожного сервиса» в соответствии с классификатором, «Автозаправочные станции» в соответствии с Правилами;

Вид формируемого земельного участка 61:48:005010:ЗУ2, согласно статье 27 Правил землепользования и застройки муниципального образования городского округа «Город Волгодонск», утвержденных решением Волгодонской городской Думы от 19.12.2008 № 190 «Об утверждении Правил землепользования и застройки муниципального образования городского округа «Город Волгодонск»: «4.9.1 Объекты придорожного сервиса» в соответствии с классификатором, «Станции и пункты техобслуживания автомобилей» в соответствии с Правилами;

Вид формируемого земельного участка 61:48:005010:ЗУ3, согласно статье 27 Правил землепользования и застройки муниципального образования городского округа «Город Волгодонск», утвержденных решением Волгодонской городской Думы от 19.12.2008 № 190 «Об утверждении Правил землепользования и застройки муниципального образования городского округа «Город Волгодонск»: «4.9.1 Объекты придорожного сервиса» в соответствии с классификатором, «Станции и пункты техобслуживания автомобилей» в соответствии с Правилами;

Вид формируемых земельных участков 61:48:005010:ЗУ4, 61:48:005010:ЗУ5, 61:48:005010:ЗУ6, согласно статье 27 Правил землепользования и застройки муниципального образования городского округа «Город Волгодонск», утвержденных решением Волгодонской городской Думы от 19.12.2008 № 190 «Об утверждении Правил землепользования и застройки муниципального образования городского округа «Город Волгодонск»: «12.0 Земельные участки (территории) общего пользования» в соответствии с классификатором, «Сооружения и устройства транспортной инфраструктуры, улично-дорожная сеть» в соответствии с Правилами;

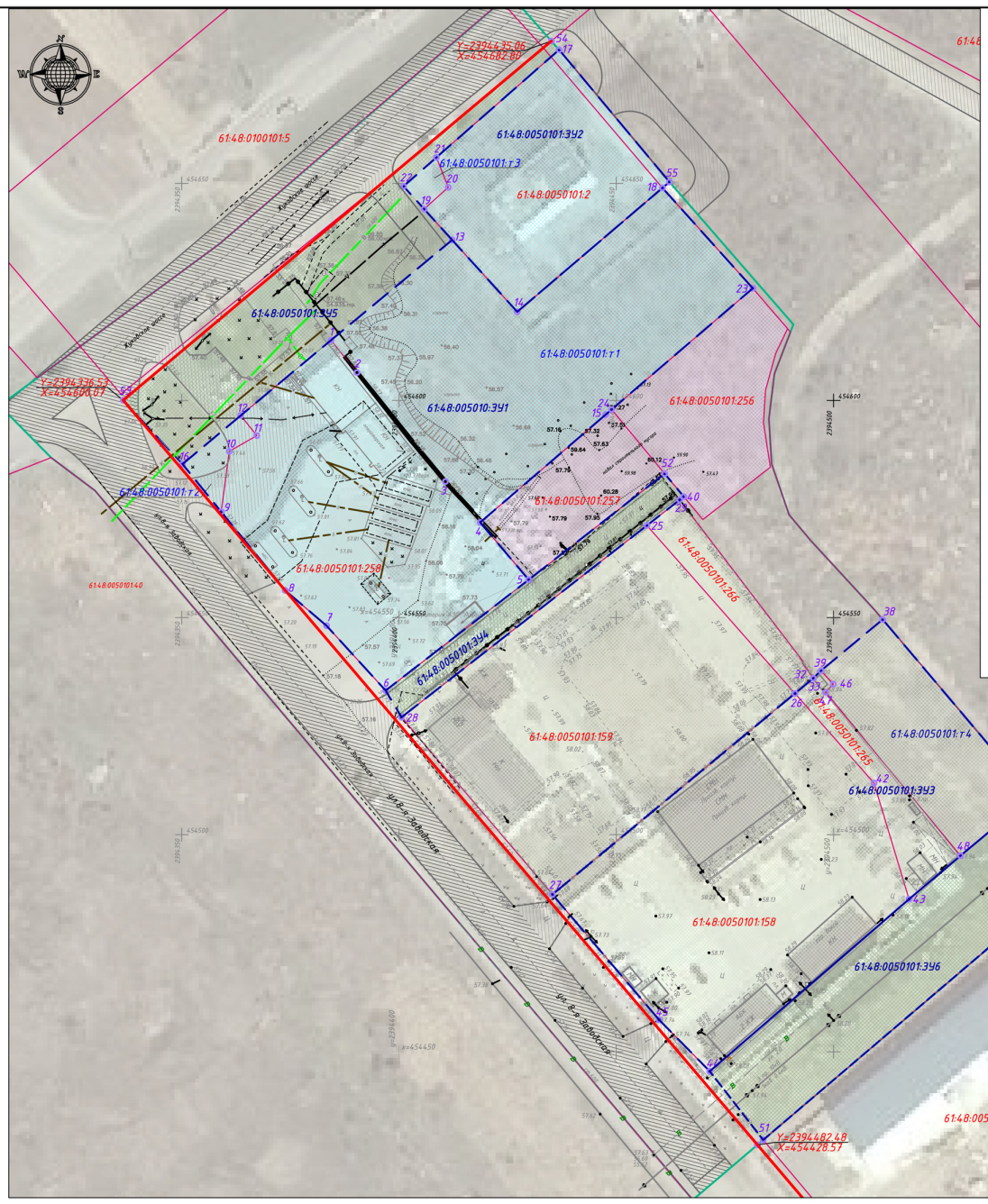

Экспликация земельных участков

№ п/п	Условное обозначение на плане	Вид разрешенного использования в соответствии с классификатором	Вид разрешенного использования в соответствии с правилами землепользования и застройки	Площадь земельного участка, м.кв.	Примечание
1	61:48:0050101:ЗУ1 в том числе 61:48:0050101:258 61:48:0050101:т1 61:48:0050101:т2	4.9.1 Объекты придорожного сервиса	Автозаправочные станции	6476	Перераспределение
2	61:48:0050101:ЗУ2 в том числе 61:48:0050101:2 61:48:0050101:т3	4.9.1 Объекты придорожного сервиса	Станции и пункты техобслуживания автомобилей	1842	Перераспределение
3	61:48:0050101:ЗУ3 в том числе 61:48:0050101:158 61:48:0050101:265 61:48:0050101:т5	4.9.1 Объекты придорожного сервиса	Станции и пункты техобслуживания автомобилей	5289	Перераспределение
4	61:48:0050101:ЗУ4	12.0 Земельные участки (территории) общего пользования	Сооружения и устройства транспортной инфраструктуры, улично-дорожная сеть	570	Образование
5	61:48:0050101:ЗУ5	12.0 Земельные участки (территории) общего пользования		1785	Образование
6	61:48:0050101:ЗУ6	12.0 Земельные участки (территории) общего пользования		1984	Образование
7	61:48:0050101:40	Для размещения промышленных объектов*		256451	
8	61:48:0100101:5	Дорога на АЗС		115928	
9	61:48:0100101:1	Городские леса		146848	
10	61:48:0100101:2	Гаражи индивидуального транспорта		25447	
11	61:48:0050101:257	Склады		725	
12	61:48:0050101:256	Склады		1129	
13	61:48:0050101:165	Производственные базы и предприятия		6820	
14	61:48:0050101:266	Производственные базы и предприятия		397	
15	61:48:0050101:159	Строительство производственной базы		3788	
16	61:48:0050101:265	Гостевые автостоянки		411	

* Указан вид разрешенного использования земельного участка в соответствии со сведениями публичной кадастровой карты

Условные обозначения

- Объекты придорожного сервиса;
- Склады;
- Обслуживание автотранспорта;
- Земельные участки (территории) общего пользования;
- Магистральные улицы общегородского значения регулируемого движения
- Проезды;
- Границы формируемых земельных участков;
- Границы существующих земельных участков;
- Граница зоны проектирования;
- Красная линия.

Изм.	Кол.	Лист	Nдок	Подп.	Дата	АМ-156.10-16В-ПМ		
						Ростовская обл., г.Волгодонск, кадастровый квартал 61:48:0050101 Заказчик: Медведев Владимир Алексеевич		
Разраб.		Абдуллина А.Р.			10.16г	Проект планировки территории в границах кадастрового квартала 61:48:0050101	Стадия П	Лист 1 / Листов 1
ГАП		Усов М.А.			10.16г			
Н. контр.		Лейва В.Н.			10.16г	Чертеж межевания территории (М 1:700)	ООО АБ "АРХИ-МАХ"	

Формат А2

Инв. № подл. | Подпись и дата | Взам. инв.№

Управляющий делами Администрации города Волгодонска И.В. Орлова

Администрация
города Волгодонска

ПОСТАНОВЛЕНИЕ

14.11.2017 № 1861

г. Волгодонск

**О внесении изменений
в постановление Администрации города Волгодонска от 26.06.2017 № 785
«Об утверждении документации по планировке
территории (проект планировки и проект межевания) части кадастрового
квартала 61:48:0050102 в районе земельного участка по ул. 7-я Заводская, 40»**

В соответствии со статьями 45, 46 Градостроительного кодекса Российской Федерации, Федеральным законом от 06.10.2003 № 131-ФЗ «Об общих принципах организации местного самоуправления в Российской Федерации», Уставом муниципального образования «Город Волгодонск», на основании письма директора ООО «Алмаз» В.К. Поплевичева,

ПОСТАНОВЛЯЮ:

1 Внести в приложение № 2 к постановлению Администрации города Волгодонска от 26.06.2017 № 785 «Об утверждении документации по планировке территории (проект планировки и проект межевания) части кадастрового квартала 61:48:0050102 в районе земельного участка по ул. 7-я Заводская, 40» изменение, изложив его в новой редакции согласно приложению.

2 Пресс-службе Администрации города Волгодонска (С.М. Черноусова) опубликовать постановление в газете «Волгодонская правда» в течение семи дней с даты принятия постановления.

3 Общему отделу Администрации города Волгодонска (Н.В. Чуприна) разместить постановление на официальном сайте Администрации города Волгодонска в информационно-телекоммуникационной сети «Интернет».

4 Постановление вступает в силу со дня его принятия.

5 Контроль за исполнением постановления возложить на заместителя главы Администрации города Волгодонска по строительству Ю.С. Забазнова.

**Глава Администрации
города Волгодонска** **В.П. Мельников**

Проект вносит комитет по градостроительству и архитектуре Администрации города Волгодонска

***Приложение
к постановлению
от 14.11.2017 № 1861***

***Приложение № 2
к постановлению
от 26.06.2017 № 785***

ПРОЕКТ
межевания в границах кадастрового квартала
61:48:0050102

Ростовская обл., город Волгодонск, ул. Заводская 7-я
Заказчик: ООО «Алмаз»
(Перераспределение земельных участков с КН 61:48:0050102:293, :298, :676 с землями)

Кадастровый инженер
Манойлин Валерий Леонидович
_____ Манойлин В.Л.
МП (подпись)
«_____» _____ 2017

Волгодонск 2017

Пояснительная записка
к проекту межевания в границах кадастрового квартала 61:48:0050102

Проект межевания в границах кадастрового квартала 61:48:0050102 подготовлен в соответствии с Правилами землепользования и застройки муниципального образования городского округа «Город Волгодонск» (№ 73 от 17.11.2016), Земельным кодексом РФ (статья 11.4 п. 4), Градостроительным кодексом РФ (гл. 5 статья 43) и постановлением Администрации города Волгодонска от 28.09.2016 № 2432 «О Подготовке документации по планировке территории (проекта планировки, проекта межевания) в границах кадастрового квартала 61:48:0050102».

Целью подготовки проекта межевания территории является перераспределение ранее учтенных земельных участков с КН 61:48:0050102:293 под производственной базой по ул. 7-й Заводской,40, находящейся на праве собственности ООО «АЛМАЗ», двух земельных участков государственной собственности с КН 61:48:0050102:298 и :676 (разрешенным использованием «гостевые автостоянки») и участком свободных городских земель.

На присоединяемом земельном участке государственной собственности расположены часть производственно-складского здания, литер Ф (свидетельство о госрегистрации права серии 61-АЕ № 286078) и железобетонное ограждение производственной базы.

Проектируемая территория расположена в территориальной зоне П-3/06, категория земель: земли населенных пунктов.

Образование земельных участков

В границах проектируемой территории сформировано пять земельных участков:

61:48:0050102:ЗУ1 площадью 23792 кв. м образуется путем перераспределения земельного участка с КН 61:48:0050102:293; частей земельных участков :298(:298/п1) и 676(:676/п4) и части свободных городских земель под существующей производственной базой по ул. 7-й Заводской,40.

На земельном участке :293 установлено ограничение прав на земельный участок, предусмотренные статьями 56, 56.1 Земельного кодекса РФ, установлено картой план №6/н от 25.12.2015 – охранная зона ВЛ 6 кВ на площади 468 кв. м (составной участок). Ограничение прав переходит на :ЗУ1 в силу закона.

61:48:0050102:ЗУ2 площадью 1123 кв. м образуется путем перераспределения земельных участков с КН 61:48:0050102:298 и 676 (298/п2+:676/п3) - участки государственной собственности, не обремененные правами третьих лиц по ул. 7-й Заводской

На земельном участке :ЗУ2 устанавливается часть :ЗУ2/чзу1 площадью 173 кв. м для обеспечения доступом земельного участка :ЗУ1 к землям общего пользования.

61:48:0050102:ЗУ3 площадью 3027 кв. м (:Т/п2) образуется из свободных городских земель кадастрового квартала

На земельном участке :ЗУ3 устанавливаются части :ЗУ3/чзу1 площадью 200 кв. м для обеспечения доступом земельных участков :ЗУ1, :292, :294 к землям общего пользования и :ЗУ3/чзу2 площадью 109 кв. м для обеспечения доступом земельного участка :ЗУ1 к землям общего пользования.

61:48:0050102:ЗУ4 площадью 868 кв. м (:Т/п4) образуется из свободных городских земель кадастрового квартала 61:48:0050102 под производственную базу по ул. 7–й Заводской.

На образуемом земельном участке расположено разрушенное здание, собственник не найден, на государственном кадастровом учете не стоит.

61:48:0050102:ЗУ5 площадью 4710 кв. м (:Т/п4) образуется из свободных городских земель кадастрового квартала 61:48:0050102 под внутриквартальный проезд

Вид разрешенного использования

- Вид разрешенного использования формируемого земельного участка 61:48:0050102:ЗУ1 согласно «Правил землепользования и застройки муниципального образования городского округа «Город Волгодонск» для территориальной зоны П-3/06 определен как «производственные базы и предприятия»
- Вид разрешенного использования формируемого земельного участка 61:48:0050102:ЗУ2 согласно «Правил землепользования и застройки муниципального образования городского округа «Город Волгодонск» для территориальной зоны П-3/06 определен как «сооружения и устройства сетей инженерно-технического обеспечения».
- Вид разрешенного использования формируемого земельного участка 61:48:0050102:ЗУ3 согласно «Правил землепользования и застройки муниципального образования городского округа «Город Волгодонск» для территориальной зоны П-3/06 определен как «сооружения и устройства сетей инженерно-технического обеспечения».
- Вид разрешенного использования формируемого земельного участка 61:48:0050102:ЗУ4 согласно «Правил землепользования и застройки муниципального образования городского округа «Город Волгодонск» для территориальной зоны П-3/06 определен как «производственные базы и предприятия»
- Вид разрешенного использования формируемого земельного участка 61:48:0050102:ЗУ5 согласно «Правил землепользования и застройки муниципального образования городского округа «Город Волгодонск» для территориальной зоны П-3/06 определен как «сооружения и устройства транспортной инфраструктуры, улично-дорожная сеть».

→ стр. 9

Экспликация формируемых земельных участков

№ п/п	Условный номер земельного участка/ устанавливаемой части	Площадь в кв.м	Наименование основных видов разрешенного использования объектов капитального строительства и земельных участков в соответствии с классификатором	Разрешенное использование объектов капитального строительства и земельных участков в соответствии с Правилами	Код вида разреш-го использова-ния	Примечание
По сведениям государственного кадастра недвижимости от 27.09.2016 г № 61/001/16-970477 Кадастровый план территории **КК 61:48:0050102,** категория земель: **Земли населенных пунктов**						
1	61:48:0050102:**ЗУ1** (ул. 7-я Заводская,40) Сущ. часть ЗУ учтенный № 9	**23792+/-54** (:293+:298/п1+:676/п4+ :Т/п3=22805,12+ 506,48+313,52+164,02) 468	Строительная промышленность	Производственные базы и предприятия Ограничение прав на земельный участок, предусмотренные статьями 56,56.1 Земельного кодекса РФ, 61.48.2.125, Карта план № 6/н от 25.12.2015	6.6	Перераспределение земельного участка с КН :293, находящегося на праве собственности ООО «АЛМАЗ» с земельными участками :298 и :676 государственной собственности и землями
2	61:48:0050102:**ЗУ2** (ул. 7-я Заводская) Устанавливаемая часть ЗУ2/чзу1	**1123+/-12** (:298/п2+:676/п3= 544,45+578,82) 173	Коммунальное обслуживание	Сооружения и устройства сетей инженерно-технического обеспечения Для обеспечения :ЗУ1 доступом к землям общего пользования	3.1	Перераспределение земельного участка с КН :293, находящегося на праве собственности ООО «АЛМАЗ» с земельными участками :298 и :676 государственной собственности
3	61:48:0050102:**ЗУ3** (ул. 7-я Заводская) Устанавливаемые части: ЗУ3/чзу1 :ЗУ3/чзу2	3027+/-19 (:Т/п2=3027,25) 200 109	Коммунальное обслуживание	Сооружения и устройства сетей инженерно-технического обеспечения Для обеспечения :ЗУ1, :292, :294 доступом к землям общего пользования Для обеспечения :ЗУ1 доступом к землям общего пользования	3.1	Перераспределение земельного участка с КН :293, находящегося на праве собственности ООО «АЛМАЗ» с земельными участками :298 и :676 государственной собственности
4	61:48:0050102:**ЗУ4** (ул. 7-я Заводская)	**868+/-10** (:Т/п1= 867,74)	Строительная промышленность	Производственные базы и предприятия	6.6	Образование земельного участка из свободных городских земель
5	61:48:0050102:**ЗУ5** (ул. 7-я Заводская)	**4862+/-24** (:Т/п4= 4861,53)	Земельные участки (территории) общего пользования	Сооружения и устройства транспортной инфраструктуры, улично-дорожная сеть	12.0	Образование земельного участка из свободных городских земель

ПРОЕКТ МЕЖЕВАНИЯ В ГРАНИЦАХ КАДАСТРОВОГО КВАРТАЛА 61:48:0050102

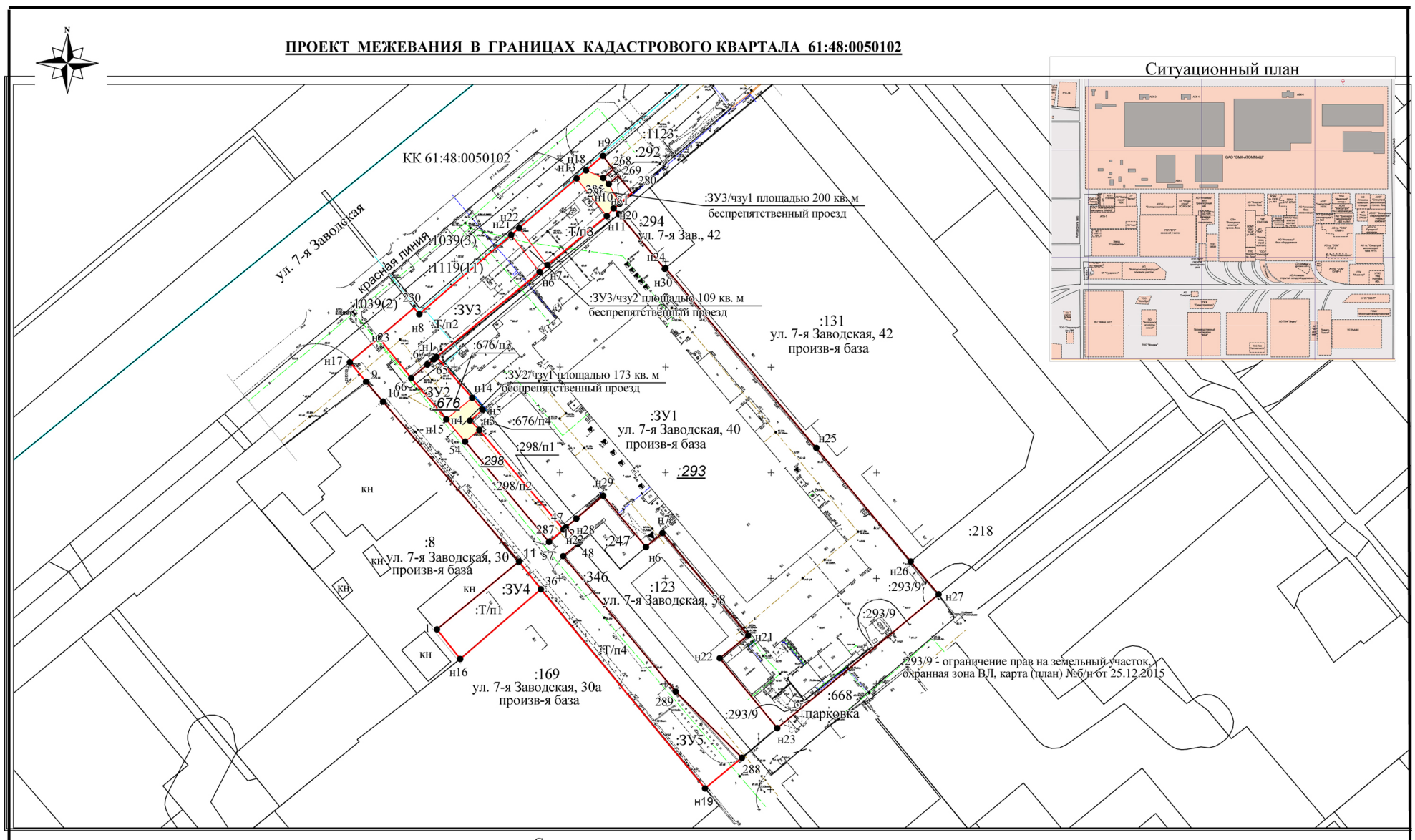

Система координат: кадастрового округа

Условные обозначения:

- – границы формируемых земельных участков
- - граница существующего участка
- - граница кадастрового квартала

				Заказчик: **ООО «Алмаз»**			
Кадастровый инженер	В.Л. Манойлин		03.17	Проект межевания в границах кадастрового квартала 61:48:0050102 Границы образуемых и изменяемых земельных участков на кадастровом плане по ул.7-й Заводской в гор. Волгодонске	Лист	Листов	М - б
					1	1	1700

Управляющий делами Администрации города Волгодонска И.В. Орлова

ПРЕДСТАВИТЕЛЬНЫЙ ОРГАН
МУНИЦИПАЛЬНОГО ОБРАЗОВАНИЯ
«Город Волгодонск»
ВОЛГОДОНСКАЯ ГОРОДСКАЯ ДУМА

г. Волгодонск Ростовской области

РЕШЕНИЕ № 86 от 9 ноября 2017 года

О внесении изменений в решение Волгодонской городской Думы от 05.09.2007 №110 «О бюджетном процессе в городе Волгодонске»

В соответствии с Бюджетным кодексом Российской Федерации, Федеральным законом от 06.10.2003 №131-ФЗ «Об общих принципах организации местного самоуправления в Российской Федерации», Уставом муниципального образования «Город Волгодонск» Волгодонская городская Дума

РЕШИЛА:

1. Внести в приложение к решению Волгодонской городской Думы от 05.09.2007 №110 «О бюджетном процессе в городе Волгодонске» следующие изменения:

1) часть 5 статьи 28 признать утратившей силу;

2) часть 2 статьи 48 изложить в следующей редакции:

«2. Субсидии, субвенции, иные межбюджетные трансферты, имеющие целевое назначение (в случае получения уведомления об их предоставлении), в том числе поступающие в бюджет в порядке, установленном пунктом 5 статьи 242 Бюджетного кодекса Российской Федерации, а также безвозмездные поступления от физических и юридических лиц, фактически полученные при исполнении местного бюджета сверх утвержденных решением о местном бюджете на текущий финансовый год и плановый период доходов, направляются на увеличение расходов соответственно целям предоставления субсидий, субвенций, иных межбюджетных трансфертов, имеющих целевое назначение, с внесением изменений в сводную бюджетную роспись без внесения изменений в решение о местном бюджете на текущий финансовый год и плановый период.».

2. Приостановить до 1 января 2018 года действие абзаца первого части 3 статьи 2, пункта 7 части 3 статьи 26 приложения к решению Волгодонской городской Думы от 05.09.2007 № 110 «О бюджетном процессе в муниципальном образовании «Город Волгодонск».

3. Признать утратившими силу абзацы 3-5 подпункта «б» пункта 12 части 1 решения Волгодонской городской Думы от 21.09.2011 № 95 «О внесении изменений в решение Волгодонской городской Думы от 05.09.2007 № 110 «О бюджетном процессе в городе Волгодонске».

4. Настоящее решение вступает в силу со дня его официального опубликования.

5. Контроль за исполнением решения возложить на постоянную комиссию по бюджету, налогам, сборам, муниципальной собственности (Г.А. Ковалевский) и главу Администрации города Волгодонска В.П. Мельникова.

Председатель
Волгодонской городской Думы –
глава города Волгодонска **Л.Г. Ткаченко**

Проект вносит Администрация города Волгодонска

ПРЕДСТАВИТЕЛЬНЫЙ ОРГАН
МУНИЦИПАЛЬНОГО ОБРАЗОВАНИЯ
«Город Волгодонск»
ВОЛГОДОНСКАЯ ГОРОДСКАЯ ДУМА

г. Волгодонск Ростовской области

РЕШЕНИЕ № 89 от 9 ноября 2017 года

О внесении изменения в решение Волгодонской городской Думы от 26.11.2008 № 177 «О формировании и утверждении перечня муниципального имущества, предназначенного для предоставления в аренду субъектам малого и среднего предпринимательства и организациям, образующим инфраструктуру поддержки субъектов малого и среднего предпринимательства»

Руководствуясь федеральными законами от 06.10.2003 № 131-ФЗ «Об общих принципах организации местного самоуправления в Российской Федерации», от 24.07.2007 № 209-ФЗ «О развитии малого и среднего предпринимательства в Российской Федерации», Уставом муниципального образования «Город Волгодонск», Волгодонская городская Дума

РЕШИЛА:

1. Строку 39 приложения 2 к решению Волгодонской городской Думы от 26.11.2008 № 177 «О формировании и утверждении перечня муниципального имущества, предназначенного для предоставления в аренду субъектам малого и среднего предпринимательства и организациям образующим инфраструктуру поддержки субъектов малого и среднего предпринимательства» признать утратившей силу.

2. Настоящее решение вступает в силу со дня его официального опубликования.

3. Контроль за исполнением решения возложить на постоянную комиссию по бюджету, налогам, сборам, муниципальной собственности (Г.А. Ковалевский) и заместителя главы Администрации города Волгодонска по экономике С.М. Макарова.

Председатель
Волгодонской городской Думы –
глава города Волгодонска **Л.Г. Ткаченко**

Проект вносит Администрация города Волгодонска

ПРЕДСТАВИТЕЛЬНЫЙ ОРГАН
МУНИЦИПАЛЬНОГО ОБРАЗОВАНИЯ
«Город Волгодонск»
ВОЛГОДОНСКАЯ ГОРОДСКАЯ ДУМА

г. Волгодонск Ростовской области

РЕШЕНИЕ № 94 от 9 ноября 2017года

**О внесении изменений
в решение Волгодонской городской Думы от 30.05.2013
№ 40 «Об утверждении Порядка определения границ прилегающих территорий
к организациям и объектам, на которых не допускается розничная продажа
алкогольной продукции»**

В соответствии с пунктом 2 статьи 16 Федерального закона от 22.11.1995 № 171-ФЗ «О государственном регулировании производства и оборота этилового спирта, алкогольной и спиртосодержащей продукции и об ограничении потребления (распития) алкогольной продукции», пунктом 15 части 1 статьи 16 Федерального закона от 06.10.2003 № 131-ФЗ «Об общих принципах организации местного самоуправления в Российской Федерации», Постановлением Правительства Российской Федерации от 27.12.2012 № 1425 «Об определении органами государственной власти субъектов Российской Федерации мест массового скопления граждан и мест нахождения источников повышенной опасности, в которых не допускается розничная продажа алкогольной продукции, а также определении органами местного самоуправления границ прилегающих к некоторым организациям и объектам территорий, на которых не допускается розничная продажа алкогольной продукции», руководствуясь Уставом муниципального образования «Город Волгодонск», Волгодонская городская Дума

РЕШИЛА:

1. Внести в приложение к решению Волгодонской городской Думы от 30.05.2013 № 40 «Об утверждении Порядка определения границ прилегающих территорий к организациям и объектам, на которых не допускается розничная продажа алкогольной продукции» следующие изменения:

1) статью 1изложить в следующей редакции:

«Статья 1

Розничная продажа алкогольной продукции и розничная продажа алкогольной продукции при оказании услуг общественного питания не допускается на территориях, прилегающих:

1) к зданиям, строениям, сооружениям, помещениям, находящимся во владении и (или) пользовании образовательных организаций (за исключением организаций дополнительного образования, организаций дополнительного профессионального образования), в которых непосредственно осуществляется деятельность;

2) к зданиям, строениям, сооружениям, помещениям, находящимся во владении и (или) пользовании организаций, осуществляющих обучение несовершеннолетних, в которых непосредственно осуществляется деятельность;

3) к зданиям, строениям, сооружениям, помещениям, находящимся во владении и (или) пользовании юридических лиц независимо от организационно-правовой формы и индивидуальных предпринимателей, осуществляющих в качестве основного (уставного) вида деятельности медицинскую деятельность или осуществляющих медицинскую деятельность наряду с основной (уставной) деятельностью на основании лицензии, выданной в порядке, установленном законодательством Российской Федерации, за исключением видов медицинской деятельности по перечню, утвержденному Правительством Российской Федерации, в которых непосредственно осуществляется деятельность;

4) к спортивным сооружениям, которые являются объектами недвижимости и права на которые зарегистрированы в установленном порядке;

5) к боевым позициям войск, полигонам, узлам связи, в расположении воинских частей, к специальным технологическим комплексам, к зданиям и сооружениям, предназначенным для управления войсками, размещения и хранения военной техники, военного имущества и оборудования, испытания вооружения, а также к зданиям и сооружениям производственных и научно-исследовательских организаций Вооруженных Сил Российской Федерации, других войск, воинским формированиям и органам, обеспечивающих оборону и безопасность Российской Федерации;

6) к вокзалам, аэропортам;

7) к местам нахождения источников повышенной опасности, определяемых органами государственной власти Ростовской области в порядке, установленном Правительством Российской Федерации.».

2) статью 2 изложить в следующей редакции:

«Статья 2

1. Минимальное значение расстояния от организаций и объектов, указанных в статье 1 настоящего Порядка, до границ прилегающих территорий стационарных торговых объектов – 40 метров.

2. Минимальное значение расстояния от организаций и объектов, указанных в статье 1 настоящего Порядка, до границ прилегающих территорий, в которых оказываются услуги общественного питания - 50 метров.».

2. Настоящее решение вступает в силу со дня его официального опубликования.

3. Контроль за исполнением решения возложить на постоянную комиссию Волгодонской городской Думы по экономическому развитию, инвестициям, промышленности, потребительскому рынку, развитию малого предпринимательства (С.Л. Шерстюк) и заместителя главы Администрации города Волгодонска по экономике С. М.Макарова.

**Председатель
Волгодонской городской Думы –
глава города Волгодонска Л.Г. Ткаченко**

Проект вносит Администрация города Волгодонска

ПРЕДСТАВИТЕЛЬНЫЙ ОРГАН
МУНИЦИПАЛЬНОГО ОБРАЗОВАНИЯ
«Город Волгодонск»
ВОЛГОДОНСКАЯ ГОРОДСКАЯ ДУМА

г. Волгодонск Ростовской области

РЕШЕНИЕ № 95 от 9 ноября 2017года

**Об утверждении перечня организаций и объектов,
на прилегающих территориях
к которым не допускается
розничная продажа алкогольной продукции**

В соответствии с пунктом 2 статьи 16 Федерального закона от 22.11.1995 № 171-ФЗ «О государственном регулировании производства и оборота этилового спирта, алкогольной и спиртосодержащей продукции и об ограничении потребления (распития) алкогольной продукции», пунктом 15 части 1 статьи 16 Федерального закона от 06.10.2003 № 131-ФЗ «Об общих принципах организации местного самоуправления в Российской Федерации», Постановлением Правительства Российской Федерации от 27.12.2012 № 1425 «Об определении органами государственной власти субъектов Российской Федерации мест массового скопления граждан и мест нахождения источников повышенной опасности, в которых не допускается розничная продажа алкогольной продукции, а также определении органами местного самоуправления границ прилегающих к некоторым организациям и объектам территорий, на которых не допускается розничная продажа алкогольной продукции», руководствуясь Уставом муниципального образования «Город Волгодонск», Волгодонская городская Дума

РЕШИЛА:

1. Утвердить перечень организаций и объектов, на прилегающих территориях к которым не допускается розничная продажа алкогольной продукции (приложение).

2. Признать утратившими силу решения Волгодонской городской Думы:

1) от 25.09.2013 № 69 «Об утверждения перечня организаций и объектов, на прилегающих территориях к которым не допускается розничная продажа алкогольной продукции»;

2) от 21.11.2013 № 87 «О внесении изменения в решение Волгодонской городской Думы от 25.09.2013 № 69 «Об утверждения перечня организаций и объектов, на прилегающих территориях к которым не допускается розничная продажа алкогольной продукции»;

3) от 20.03.2014 № 22 «О внесении изменения в решение Волгодонской городской Думы от 25.09.2013 № 69 «Об утверждения перечня организаций и объектов, на прилегающих территориях к которым не допускается розничная продажа алкогольной продукции»;

4) от 20.05.2015 № 74 «О внесении изменения в решение Волгодонской городской Думы от 25.09.2013 № 69 «Об утверждения перечня организаций и объектов, на прилегающих территориях к которым не допускается розничная продажа алкогольной продукции».

3. Настоящее решение вступает в силу со дня его официального опубликования.

4. Контроль за исполнением решения возложить на постоянную комиссию Волгодонской городской Думы по экономическому развитию, инвестициям, промышленности, потребительскому рынку, развитию малого предпринимательства (С.Л. Шерстюк) и заместителя главы Администрации города Волгодонска по экономике С.М.Макарова.

**Председатель
Волгодонской городской Думы –
глава города Волгодонска Л.Г. Ткаченко**

Проект вносит
Администрация города Волгодонска

***Приложение
к решению Волгодонской городской Думы «Об утверждении перечня организаций и объектов, на прилегающих территориях к которым не допускается розничная продажа алкогольной продукции» от 09.11.2017 № 95***

**ПЕРЕЧЕНЬ
организаций и объектов, на прилегающих территориях к которым не допускается розничная продажа алкогольной продукции**

№ п/п	Наименование организации или объекта	Местонахождение объекта
	Образовательные организации	
1	Муниципальное бюджетное дошкольное образовательное учреждение детский сад «Алёнушка» г.Волгодонска	Ростовская обл., г. Волгодонск, пр. Строителей, д.10 Б
2	Муниципальное бюджетное дошкольное образовательное учреждение детский сад «Аленький цветочек» г.Волгодонска	Ростовская обл., г. Волгодонск, ул. М.Горького, д.177 А
3	Муниципальное бюджетное дошкольное образовательное учреждение детский сад «Весна» г.Волгодонска	Ростовская обл., г. Волгодонск, ул. Гагарина, д.81
4	Муниципальное бюджетное дошкольное образовательное учреждение детский сад «Вишенка» г.Волгодонска	Ростовская обл., г. Волгодонск, ул. К. Маркса, д.52
5	Муниципальное бюджетное дошкольное образовательное учреждение детский сад «Голубые дорожки» г.Волгодонска	Ростовская обл., г. Волгодонск, ул. 50 лет ВЛКСМ, д.6
6	Муниципальное бюджетное дошкольное образовательное учреждение детский сад «Голубые дорожки» г.Волгодонска	Ростовская обл., г. Волгодонск, ул. Ленина, д. 66
7	Муниципальное бюджетное дошкольное образовательное учреждение детский сад «Гусельки» г.Волгодонска	Ростовская обл., г. Волгодонск, ул. Пионерская, д.173
8	Муниципальное бюджетное дошкольное образовательное учреждение детский сад «Дружба» г.Волгодонска	Ростовская обл., г. Волгодонск, пр. Курчатова, д.53
9	Муниципальное бюджетное дошкольное образовательное учреждение детский сад «Дружные ребята» г.Волгодонска	Ростовская обл., г. Волгодонск, ул. Советская, д.14
10	Муниципальное бюджетное дошкольное образовательное учреждение детский сад «Журавлик» г.Волгодонска	Ростовская обл., г. Волгодонск, ул. Морская, д.120
11	Муниципальное бюджетное дошкольное образовательное учреждение детский сад «Жемчужинка» г.Волгодонска	Ростовская обл., г. Волгодонск, ул. Гагарина, д.35
12	Муниципальное бюджетное дошкольное образовательное учреждение детский сад «Золотой ключик» г.Волгодонска	Ростовская обл., г. Волгодонск, пр. Строителей, д.16 Б
13	Муниципальное бюджетное дошкольное образовательное учреждение детский сад «Золушка» г.Волгодонска	Ростовская обл., г. Волгодонск, ул. Молодежная, д.8
14	Муниципальное бюджетное дошкольное образовательное учреждение детский сад «Зоренька» г.Волгодонска	Ростовская обл., г. Волгодонск, ул. К. Маркса, д.24
15	Муниципальное бюджетное дошкольное образовательное учреждение детский сад «Калинка» г.Волгодонска	Ростовская обл., г. Волгодонск, ул. Ленина, д.118
16	Муниципальное бюджетное дошкольное образовательное учреждение детский сад «Катюша» г.Волгодонска	Ростовская обл., г. Волгодонск, ул. Энтузиастов, д.25 В
17	Муниципальное бюджетное дошкольное образовательное учреждение детский сад «Колобок» г.Волгодонска	Ростовская обл., г. Волгодонск, ул. К. Маркса, д.36
18	Муниципальное бюджетное дошкольное образовательное учреждение детский сад «Колокольчик» г.Волгодонска	Ростовская обл., г. Волгодонск, ул. Черникова, д.4
19	Муниципальное бюджетное дошкольное образовательное учреждение детский сад «Кораблик» г.Волгодонска	Ростовская обл., г. Волгодонск, ул. К. Маркса, д.4
20	Муниципальное бюджетное дошкольное образовательное учреждение детский сад «Космос» г.Волгодонска	Ростовская обл., г. Волгодонск, ул. Ленина, д.63

21	Муниципальное бюджетное дошкольное образовательное учреждение детский сад «Красная шапочка» г.Волгодонска	Ростовская обл., г. Волгодонск, ул. Пионерская, д.142А
22	Муниципальное бюджетное дошкольное образовательное учреждение детский сад «Ласточка» г.Волгодонска	Ростовская обл., г. Волгодонск, пер. М. Козлова, д.35
23	Муниципальное бюджетное дошкольное образовательное учреждение детский сад «Лазорики» г.Волгодонска	Ростовская обл., г. Волгодонск, ул. Гагарина, д.91
24	Муниципальное бюджетное дошкольное образовательное учреждение детский сад «Малыш» г.Волгодонска	Ростовская обл., г. Волгодонск, ул. Ленина, д.30 А
25	Муниципальное бюджетное дошкольное образовательное учреждение детский сад «Машенька» г.Волгодонска	Ростовская обл., г. Волгодонск, пер. Западный, д.11
26	Муниципальное бюджетное дошкольное образовательное учреждение детский сад «Мишутка» г.Волгодонска	Ростовская обл., г. Волгодонск, ул. М.Горького, д.167 А
27	Муниципальное бюджетное дошкольное образовательное учреждение детский сад «Одуванчик» г.Волгодонска	Ростовская обл., г. Волгодонск, ул. Гагарина, д.22
28	Муниципальное бюджетное дошкольное образовательное учреждение детский сад «Парус» г.Волгодонска	Ростовская обл., г. Волгодонск, пр. Мира, д.69
29	Муниципальное бюджетное дошкольное образовательное учреждение детский сад «Родничок» г.Волгодонска	Ростовская обл., г. Волгодонск, ул. 30 лет Победы, д.8
30	Муниципальное бюджетное дошкольное образовательное учреждение детский сад «Росинка» г.Волгодонска	Ростовская обл., г. Волгодонск, бул. В. Победы, д.15
31	Муниципальное бюджетное дошкольное образовательное учреждение детский сад «Рябинушка» г.Волгодонска	Ростовская обл., г. Волгодонск, ул. Молодежная, д.2
32	Муниципальное бюджетное дошкольное образовательное учреждение детский сад «Светлячок» г.Волгодонска	Ростовская обл., г. Волгодонск, ул. Энтузиастов, д.48 А
33	Муниципальное бюджетное дошкольное образовательное учреждение детский сад «Солнышко» г.Волгодонска	Ростовская обл., г. Волгодонск, ул. Морская, д.22 А
34	Муниципальное бюджетное дошкольное образовательное учреждение детский сад «Тополек» г.Волгодонска	Ростовская обл., г. Волгодонск, пр. Строителей, д.4 Б
35	Муниципальное бюджетное дошкольное образовательное учреждение детский сад «Уголек» г.Волгодонска	Ростовская обл., г. Волгодонск, ул. Черникова, д.9
36	Муниципальное бюджетное дошкольное образовательное учреждение детский сад «Улыбка» г.Волгодонска	Ростовская обл., г. Волгодонск, пр. Мира, д.14
37	Муниципальное бюджетное дошкольное образовательное учреждение детский сад «Чайка» г.Волгодонска	Ростовская обл., г. Волгодонск, ул. Морская, д.48
38	Муниципальное бюджетное дошкольное образовательное учреждение детский сад «Чебурашка» г.Волгодонска	Ростовская обл., г. Волгодонск, ул. М.Кошевого, д.20
39	Муниципальное бюджетное общеобразовательное учреждение средняя школа №1 г.Волгодонска	Ростовская обл., г. Волгодонск, ул. Пушкина, д.3
40	Муниципальное бюджетное общеобразовательное учреждение средняя школа №5 г.Волгодонска	Ростовская обл., г. Волгодонск, ул. Ленина, д.116
41	Муниципальное бюджетное общеобразовательное учреждение средняя школа №7 им. Героя Российской Федерации полковника М.В. Ревенко г.Волгодонска	Ростовская обл., г. Волгодонск, ул. Ленина, д.29
42	Муниципальное бюджетное общеобразовательное учреждение средняя школа №8 «Классическая» г.Волгодонска	Ростовская обл., г. Волгодонск, ул. Пионерская, д.177
43	Муниципальное бюджетное общеобразовательное учреждение средняя школа №9 им. И.Ф.Учаева г.Волгодонска	Ростовская обл., г. Волгодонск, ул.50 лет ВЛКСМ, д.10
44	Муниципальное бюджетное общеобразовательное учреждение средняя школа №9 им. И.Ф.Учаева г.Волгодонска	Ростовская обл., г. Волгодонск, ул.50 лет ВЛКСМ, д. 4
45	Муниципальное бюджетное общеобразовательное учреждение средняя школа «Центр образования» г.Волгодонска	Ростовская обл., г. Волгодонск, ул. М.Горького, д.163
46	Муниципальное бюджетное общеобразовательное учреждение средняя школа № 11 г.Волгодонска	Ростовская обл., г. Волгодонск, ул. Молодежная, д.1
47	Муниципальное бюджетное общеобразовательное учреждение средняя школа №12 г.Волгодонска	Ростовская обл., г. Волгодонск, ул. Лучезарная, д.54
48	Муниципальное бюджетное общеобразовательное учреждение средняя школа №13 г.Волгодонска	Ростовская обл., г. Волгодонск, ул. Молодежная, д.13 А
49	Муниципальное бюджетное общеобразовательное учреждение средняя школа №15 г.Волгодонска	Ростовская обл., г. Волгодонск, пр. Строителей, д.39
50	Муниципальное бюджетное общеобразовательное учреждение «Естественно-математический лицей №16» г.Волгодонска	Ростовская обл., г. Волгодонск, ул. Степная, д.193
51	Муниципальное бюджетное общеобразовательное учреждение средняя школа №18 г.Волгодонска	Ростовская обл., г. Волгодонск, ул. Гагарина, д.29
52	Муниципальное бюджетное общеобразовательное учреждение «Лицей «Политэк» г.Волгодонска	Ростовская обл., г. Волгодонск, пр. Мира, д. 47
53	Муниципальное бюджетное общеобразовательное учреждение «Лицей «Политэк» г.Волгодонска	Ростовская обл., г. Волгодонск, пр. Мира, д. 75
54	Муниципальное бюджетное общеобразовательное учреждение средняя школа №21 г.Волгодонска	Ростовская обл., г. Волгодонск, пр. Мира, д.16
55	Муниципальное бюджетное общеобразовательное учреждение средняя школа №22 г.Волгодонска	Ростовская обл., г. Волгодонск, бул. В. Победы, д.14
56	Муниципальное бюджетное общеобразовательное учреждение средняя школа №23 г.Волгодонска	Ростовская обл., г. Волгодонск, Октябрьское шоссе, д.32
57	Муниципальное бюджетное общеобразовательное учреждение «Лицей №24» г.Волгодонска	Ростовская обл., г. Волгодонск, ул. Черникова, д.6
58	Муниципальное бюджетное общеобразовательное учреждение «Гимназия №1 «Юнона» г.Волгодонска	Ростовская обл., г. Волгодонск, бул. В. Победы, д.6
59	Муниципальное бюджетное общеобразовательное учреждение «Гимназия «Юридическая» г.Волгодонска	Ростовская обл., г. Волгодонск, ул. Советская, д.138
60	Муниципальное бюджетное общеобразовательное учреждение «Гимназия «Шанс» г.Волгодонска	Ростовская обл., г. Волгодонск, пр. Мира, д.29
61	Государственное бюджетное профессиональное образовательное учреждение Ростовской области «Волгодонский педагогический колледж»	Ростовская обл., г. Волгодонск, пр. Строителей, д.37
62	Государственное бюджетное профессиональное образовательное учреждение Ростовской области «Волгодонское строительное профессиональное училище №69»	Ростовская обл., г. Волгодонск, ул. Ленина, д.36
63	Государственное бюджетное профессиональное образовательное учреждение Ростовской области «Волгодонский техникум энергетики и транспорта»	Ростовская обл., г. Волгодонск, ул. Химиков, д.64
64	Государственное бюджетное профессиональное образовательное учреждение Ростовской области «Волгодонский техникум металлообработки и машиностроения»	Ростовская обл., г. Волгодонск, ул. Энтузиастов, д.7
65	Государственное бюджетное профессиональное образовательное учреждение Ростовской области «Волгодонский техникум общественного питания и торговли»	Ростовская обл., г. Волгодонск, ул. М. Горького, д.190
66	Государственное бюджетное профессиональное образовательное учреждение Ростовской области «Волгодонский техникум информационных технологий, бизнеса и дизайна имени В.В. Самарского»	Ростовская обл., г. Волгодонск, ул. Гагарина, д.13
67	Государственное бюджетное профессиональное образовательное учреждение Ростовской области «Волгодонской медицинский колледж»	Ростовская обл., г. Волгодонск, пер. Вокзальный, д.21
68	Государственное бюджетное образовательное учреждение начального профессионального образования Ростовской области «Волгодонское казачье кадетское профессиональное училище»	Ростовская обл., г. Волгодонск, пер. Лермонтова, д.18
69	Филиал федерального государственного бюджетного образовательного учреждения высшего профессионального образования «Донской государственный технический университет» в г. Волгодонске	Ростовская обл., г. Волгодонск, пр. Мира, д. 16
70	Волгодонский инженерно-технический институт – филиал федерального государственного бюджетного образовательного учреждения высшего профессионального образования «Национальный исследовательский ядерный университет «МИФИ»	Ростовская обл., г. Волгодонск, ул. Ленина, д.73/94
71	Волгодонский инженерно-технический институт – филиал федерального государственного бюджетного образовательного учреждения высшего профессионального образования «Национальный исследовательский ядерный университет «МИФИ»	Ростовская обл., г. Волгодонск, ул. Ленина, д.98
72	Волгодонский инженерно-технический институт – филиал федерального государственного бюджетного образовательного учреждения высшего профессионального образования «Национальный исследовательский ядерный университет «МИФИ»	Ростовская обл., г. Волгодонск, ул. Ленина, д.27
73	Государственное казенное образовательное учреждение Ростовской области «Волгодонская специальная школа- интернат «Восхождение»	Ростовская обл., г. Волгодонск, пер.Первомайский,д.75
74	Государственное бюджетное общеобразовательное учреждение Ростовской области «Волгодонская школа-интернат»	Ростовская обл., г. Волгодонск, ул. Волгодонская, д.2
75	Государственное казенное общеобразовательное учреждение Ростовской области «Волгодонская специальная школа-интернат №14»	Ростовская обл., г. Волгодонск, ул. М. Кошевого, д.8
Организации, осуществляющие обучение несовершеннолетних		
76	Муниципальное бюджетное учреждение дополнительного образования Детская музыкальная школа имени С.В.Рахманинова	Ростовская обл., г. Волгодонск, пр.Строителей, д.29
77	Муниципальное бюджетное учреждение дополнительного образования Детская музыкальная школа имени Д.Д.Шостаковича	Ростовская обл., г. Волгодонск, ул.Ленина, д.115
78	Муниципальное бюджетное учреждение дополнительного образования Детская музыкальная школа имени Д.Д.Шостаковича	Ростовская обл., г. Волгодонск, ул.Степная, д.189
79	Муниципальное бюджетное учреждение дополнительного образования Детская художественная школа	Ростовская обл., г. Волгодонск, ул.Энтузиастов, д. 20
80	Муниципальное бюджетное учреждение дополнительного образования Детская школа искусств	Ростовская обл., г. Волгодонск, ул.Маршала Кошевого, д.58
81	Муниципальное бюджетное учреждение дополнительного образования Детская театральная школа	Ростовская обл., г. Волгодонск, ул.Советская, д. 1
82	Муниципальное бюджетное учреждение дополнительного образования Школа искусств «Детский центр духовного развития»	Ростовская обл., г. Волгодонск, пер.Лермонтова, д.3
83	Муниципальное бюджетное учреждение дополнительного образования Школа искусств «Детский центр духовного развития»	Ростовская обл., г. Волгодонск, пр.Курчатова, д.47
84	Муниципальное образовательное учреждение дополнительного образования детей центр дополнительного образования детей высшей категории «Радуга»	Ростовская обл., г. Волгодонск, ул. Весенняя, д.3
85	Муниципальное образовательное учреждение дополнительного образования детей Центр детского творчества	Ростовская обл., г. Волгодонск, ул. Энтузиастов, д.36
86	Муниципальное образовательное учреждение дополнительного образования детей Центр детского творчества	Ростовская обл., г. Волгодонск, пер.Западный, д.5
87	Муниципальное образовательное учреждение дополнительного образования детей Центр детского творчества	Ростовская обл., г. Волгодонск, ул. Королева, д.3
88	Муниципальное образовательное учреждение дополнительного образования детей Центр детского творчества	Ростовская обл., г. Волгодонск, ул. Гагарина, д.75
89	Муниципальное образовательное учреждение дополнительного образования детей Центр детского творчества	Ростовская обл., г. Волгодонск, пр. Курчатова, д.13
90	Муниципальное образовательное учреждение дополнительного образования детей Центр детского творчества	Ростовская обл., г. Волгодонск, ул. Ленина, д.97
91	Муниципальное образовательное учреждение дополнительного образования детей Центр детского творчества	Ростовская обл., г. Волгодонск, пр. Строителей, д.37 А
92	Муниципальное образовательное учреждение дополнительного образования детей «Станция юных техников»	Ростовская обл., г. Волгодонск, ул. Ленина, д.112
93	Муниципальное образовательное учреждение дополнительного образования детей «Станция юных техников»	Ростовская обл., г. Волгодонск, ул. Весенняя, д.1
94	Муниципальное образовательное учреждение дополнительного образования детей «Станция юных техников»	Ростовская обл., г. Волгодонск, ул. Кошевого, д.10
95	Муниципальное образовательное учреждение дополнительного образования детей «Станция юных техников»	Ростовская обл., г. Волгодонск, ул. Дружбы, д.14
96	Муниципальное образовательное учреждение дополнительного образования детей «Станция юных техников»	Ростовская обл., г. Волгодонск, ул. Гагарина, д.60
97	Муниципальное образовательное учреждение дополнительного образования детей «Станция юных техников»	Ростовская обл., г. Волгодонск, пр. Курчатова, д.47
98	Муниципальное образовательное учреждение дополнительного образования детей детский оздоровительно-образовательный центр «Жемчужина Дона»	Ростовская обл., г. Волгодонск, ул. Лодочная, д.13
99	Муниципальное бюджетное учреждение дополнительного образования «Центр «Радуга» г.Волгодонска	Ростовская обл., г.Волгодонск, ул.Степная, д.143
100	Муниципальное бюджетное учреждение дополнительного образования «Центр оздоровления и отдыха «Ивушка» г.Волгодонска	Ростовская обл., г.Волгодонск, ул.Отдыха,1
101	Муниципальное бюджетное учреждение дополнительного образования специализированная детско-юношеская спортивная школа олимпийского резерва №2 г.Волгодонска	Ростовская обл., г. Волгодонск, ул. Советская, д.4
102	Муниципальное бюджетное учреждение дополнительного образования специализированная детско-юношеская спортивная школа олимпийского резерва №3 г.Волгодонска	Ростовская обл., г. Волгодонск, ул. Ленина, д.114
103	Муниципальное бюджетное учреждение дополнительного образования детско–юношеская спортивная школа №4 г.Волгодонска	Ростовская обл., г. Волгодонск, ул.50лет ВКЛСМ, д.4
104	Муниципальное бюджетное образовательное учреждение дополнительного образования детей детско-юношеская спортивная школа №4 г.Волгодонска	Ростовская обл., г. Волгодонск, ул. Советская, д.36
105	Муниципальное бюджетное образовательное учреждение дополнительного образования детей детско-юношеская спортивная школа №4 г.Волгодонска	Ростовская обл., г. Волгодонск, ул. Прибрежная, д.23
106	Муниципальное бюджетное учреждение дополнительного образования детско-юношеская спортивная школа №5 г.Волгодонска	Ростовская обл., г. Волгодонск, ул. Молодежная, д.24
107	Муниципальное бюджетное учреждение дополнительного образования детско-юношеская спортивная школа №5 г.Волгодонска	Ростовская обл., г. Волгодонск, пер. Донской, д.1
108	Муниципальное бюджетное учреждение дополнительного образования детско-юношеская спортивная школа №5 г.Волгодонска	Ростовская обл., г. Волгодонск, пер. Почтовый, д.1
109	Муниципальное бюджетное учреждение дополнительного образования детско-юношеская спортивная школа №6 г.Волгодонска	Ростовская обл., г. Волгодонск, ул. Морская, д.23 а

110	Муниципальное бюджетное учреждение дополнительного образования «Центр детско-юношеского туризма и краеведения «Пилигрим» г.Волгодонска	Ростовская обл., г. Волгодонск, ул. Дружбы, д.1
111	Муниципальное бюджетное учреждение дополнительного образования «Центр детско-юношеского туризма и краеведения «Пилигрим» г.Волгодонска	Ростовская обл., г. Волгодонск, ул. Дружбы, д.10
112	Государственное бюджетное образовательное учреждение дополнительного образования детей Ростовской области специализированная детско-юношеская спортивная школа олимпийского резерва №29	Ростовская обл., г. Волгодонск, ул. Пушкина, 18 А
Организации, осуществляющие медицинскую деятельность		
113	Муниципальное учреждение здравоохранения «Детская городская больница» г. Волгодонск Ростовской области	Ростовская обл., г. Волгодонск, ул. М. Горького, д. 188
114	Муниципальное учреждение здравоохранения «Детская городская больница» г. Волгодонск Ростовской области	Ростовская обл., г. Волгодонск, ул. Гагарина, д.40
115	Муниципальное учреждение здравоохранения «Детская городская больница» г. Волгодонск Ростовской области	Ростовская обл., г. Волгодонск, ул. К. Маркса, д.44
116	Муниципальное учреждение здравоохранения «Детская городская больница» г. Волгодонск Ростовской области	Ростовская обл., г. Волгодонск, ул. Советская,47
117	Муниципальное учреждение здравоохранения «Городская больница №1» г. Волгодонск Ростовской области	Ростовская обл., г. Волгодонск, пер. Первомайский, д. 46/45
118	Муниципальное учреждение здравоохранения «Городская больница №1» г. Волгодонск Ростовской области	Ростовская обл., г. Волгодонск, ул. Пионерская, д. 101
119	Муниципальное учреждение здравоохранения «Городская больница №1» г. Волгодонск Ростовской области	Ростовская обл., г. Волгодонск, ул. Ленина, д.11
120	Муниципальное учреждение здравоохранения «Городская больница №1» г. Волгодонск Ростовской области	Ростовская обл., г. Волгодонск, ул. Советская, д.47
121	Муниципальное учреждение здравоохранения «Родильный дом» г. Волгодонск Ростовской области	Ростовская обл., г. Волгодонск, ул. Молодежная, д.10
122	Муниципальное учреждение здравоохранения «Городская больница скорой медицинской помощи» г. Волгодонск Ростовской области	Ростовская обл., г. Волгодонск, ул. Гагарина, д.26
123	Муниципальное учреждение здравоохранения «Городская больница скорой медицинской помощи» г. Волгодонск Ростовской области	Ростовская обл., г. Волгодонск, бульвар Великой Победы,д.12
124	Муниципальное учреждение здравоохранения «Городская больница скорой медицинской помощи» г. Волгодонск Ростовской области	Ростовская обл., г. Волгодонск, ул. Пионерская, д. 101
125	Муниципальное учреждение здравоохранения «Городская поликлиника №1» г. Волгодонск Ростовской области	Ростовская обл., г. Волгодонск, ул. Ленина, д.106
126	Муниципальное учреждение здравоохранения «Городская поликлиника №1» г. Волгодонск Ростовской области	Ростовская обл., г. Волгодонск, пер.Школьный,13/11
127	Муниципальное учреждение здравоохранения «Городская поликлиника №1» г. Волгодонск Ростовской области	Ростовская обл., г. Волгодонск, пер. Пушкина, д.16
128	Муниципальное учреждение здравоохранения «Городская поликлиника №1» г. Волгодонск Ростовской области	Ростовская обл., г. Волгодонск, ул. Степная, д.169
129	Муниципальное учреждение здравоохранения «Городская поликлиника №1» г. Волгодонск Ростовской области	Ростовская обл., г. Волгодонск, ул. Ленина, д.92
130	Муниципальное учреждение здравоохранения «Городская поликлиника №3» г. Волгодонск Ростовской области	Ростовская обл., г. Волгодонск, ул. Энтузиастов, д.12
131	Муниципальное учреждение здравоохранения «Городская поликлиника №3» г. Волгодонск Ростовской области	Ростовская обл., г. Волгодонск, ул. Индустриальная д.16
132	Муниципальное учреждение здравоохранения «Детская городская больница» г. Волгодонск Ростовской области	Ростовская обл., г. Волгодонск, ул. Морская, д.124а
133	Волгодонский филиал государственного казенного учреждения здравоохранения «Психоневрологический диспансер» Ростовской области	Ростовская обл., г. Волгодонск, ул. М. Горького, д.161 а
134	Федеральное государственное бюджетное учреждение здравоохранения «Медико-санитарная часть №5 Федерального медико-биологического агентства»	Ростовская обл., г. Волгодонск, ул. Морская, д.58
135	Волгодонский филиал государственного бюджетного учреждения Ростовской области «Наркологический диспансер»	Ростовская обл., г. Волгодонск, ул. Степная, д.181
136	Волгодонский филиал государственного бюджетного учреждения Ростовской области «Наркологический диспансер»	Ростовская обл., г. Волгодонск, ул. Волгодонская, д.4
137	Волгодонский филиал государственного бюджетного учреждения Ростовской области «Наркологический диспансер»	Ростовская обл., г. Волгодонск, ул. Химиков, д.58
138	Волгодонский филиал государственного казенного учреждения здравоохранения «Психоневрологический диспансер» Ростовской области	Ростовская обл., г. Волгодонск, ул. Степная, д.191
139	Волгодонский филиал государственного бюджетного учреждения Ростовской области «Кожно-венерологический диспансер»	Ростовская обл., г. Волгодонск, ул. Пионерская, д.101
140	Государственное бюджетное учреждение Ростовской области «Онкологический диспансер» в г. Волгодонск	Ростовская обл., г. Волгодонск, пер. Думенко, д.11
141	Волгодонский филиал государственного бюджетного учреждения Ростовской области «Противотуберкулезный клинический диспансер»	Ростовская обл., г. Волгодонск, пер. Донской, д.21
142	Волгодонский филиал государственного бюджетного учреждения Ростовской области «Станция переливания крови»	Ростовская обл., г. Волгодонск, ул. М. Кошевого, д.23
143	Общество с ограниченной ответственностью «Медицинская компания «Медсанчасть»	Ростовская обл., г. Волгодонск, Жуковское шоссе, д.10
144	Общество с ограниченной ответственностью «32 Богатыря», стоматологическая клиника	Ростовская обл., г. Волгодонск, ул. 30 лет Победы, д.9/2
145	Общество с ограниченной ответственностью «32 Богатыря», стоматологическая клиника	Ростовская обл., г. Волгодонск, ул. Гагарина, д.63
146	Общество с ограниченной ответственностью «Адекта», Стоматологическая клиника «Мастер Дент»	Ростовская обл., г. Волгодонск, ул. Ленина, д.101
147	Общество с ограниченной ответственностью «Дантист», стоматологический кабинет «Дантист»	Ростовская обл., г. Волгодонск, ул. Морская, д.104
148	Общество с ограниченной ответственностью «Стоматолог»	Ростовская обл., г. Волгодонск, ул. Степная, д.159
149	Общество с ограниченной ответственностью «СФ «Карат»	Ростовская обл., г. Волгодонск, пр. Строителей, д.13
150	Общество с ограниченной ответственностью «СФ «Карат»	Ростовская обл., г. Волгодонск, ул. Морская, д.136
151	Общество с ограниченной ответственностью «СФ «Карат»	Ростовская обл., г. Волгодонск, ул. Ленина, д.111
152	Общество с ограниченной ответственностью СЦ «Твой доктор»	Ростовская обл., г. Волгодонск, ул. Энтузиастов, д.13
153	Общество с ограниченной ответственностью СЦ «Твой доктор»	Ростовская обл., г. Волгодонск, ул. Курчатова,21
154	Общество с ограниченной ответственностью «Вита», стоматологический кабинет «Вита»	Ростовская обл., г. Волгодонск, бул. В. Победы, д.38 а/19
155	Общество с ограниченной ответственностью «Эстетика», стоматологический кабинет «Эстетика»	Ростовская обл., г. Волгодонск, пр. Строителей, д.9
156	Общество с ограниченной ответственностью «Улыбка», стоматологический кабинет «Улыбка»	Ростовская обл., г. Волгодонск, ул. Энтузиастов, д.19
157	Общество с ограниченной ответственностью «МАКдент мастер», стоматология «МАКдент мастер»	Ростовская обл., г. Волгодонск, ул. Энтузиастов, д.40
158	Общество с ограниченной ответственностью «Стоматология и Я», стоматология «Смайл»	Ростовская обл., г. Волгодонск, ул. Энтузиастов, д.25
159	Общество с ограниченной ответственностью «Стомадент», стоматологический кабинет «Стомадент»	Ростовская обл., г. Волгодонск, ул. Энтузиастов, д.46
160	Общество с ограниченной ответственностью «Фаворит Дент», стоматологический центр «Фаворит»	Ростовская обл., г. Волгодонск, пр. Курчатова, д.23
161	Общество с ограниченной ответственностью «Дентал +», стоматологический кабинет «Дентал +»	Ростовская обл., г. Волгодонск, пр. Строителей, д.17/18
162	Общество с ограниченной ответственностью «Маэстро», стоматологическая клиника «Маэстро»	Ростовская обл., г. Волгодонск, пр. Курчатова, д.8
163	Общество с ограниченной ответственностью «Евродент», стоматологический кабинет «Евродент»	Ростовская обл., г. Волгодонск, ул. М.Кошевого, д.28 а
164	Общество с ограниченной ответственностью «Ивостома», стоматологическая клиника «Ивостома»	Ростовская обл., г. Волгодонск, ул. А.Королева, д.6
165	Общество с ограниченной ответственностью «Альфа», стоматологическая клиника «Альфа»	Ростовская обл., г. Волгодонск, ул. М.Кошевого, д.56
166	Общество с ограниченной ответственностью «Альфа», стоматологическая клиника «Альфа»	Ростовская обл., г. Волгодонск, ул. М.Кошевого, д.35
167	Муниципальное учреждение здравоохранения «Стоматологическая поликлиника» г. Волгодонск Ростовской области	Ростовская обл., г. Волгодонск, ул. Ленина, д.76 а
168	Муниципальное учреждение здравоохранения «Стоматологическая поликлиника» г. Волгодонск Ростовской области	Ростовская обл., г. Волгодонск, бул. В.Победы, д.38
169	Общество с ограниченной ответственностью СЦ «Сияние солнца»	Ростовская обл., г. Волгодонск, ул. Солнечная,1
170	Общество с ограниченной ответственностью «Клиника имплантологии», стоматологическая клиника «Клиника имплантологии»	Ростовская обл., г. Волгодонск, пер. Западный, д.4 а
171	Общество с ограниченной ответственностью «Жемчужина», стоматологическая клиника «Жемчужина»	Ростовская обл., г. Волгодонск, ул.Энтузиастов,32
172	Общество с ограниченной ответственностью «Молоков», авторская стоматология «Доктора Молокова»	Ростовская обл., г. Волгодонск, ул.Энтузиастов,23 а
173	Общество с ограниченной ответственностью «Молоков», авторская стоматология «Доктора Молокова»	Ростовская обл., г. Волгодонск, ул.Энтузиастов,27
174	Индивидуальный предприниматель «Землянова», стоматологический кабинет «Землянов»	Ростовская обл., г. Волгодонск, ул.Ленина,46
175	Общество с ограниченной ответственностью «Эстетика», стоматологическая клиника «Эстетика»	Ростовская обл., г. Волгодонск, пр.Стрителей,9
176	Общество с ограниченной ответственностью «Максимед», диагностический центр «Максимед»	Ростовская обл., г. Волгодонск, пр. Строителей, д.41
177	Общество с ограниченной ответственностью «Максимед», диагностический центр «Максимед»	Ростовская обл., г. Волгодонск, ул. Энтузиастов, д.8
178	Общество с ограниченной ответственностью «Медицинское предприятие «Авиценна»	Ростовская обл., г. Волгодонск, ул. Энтузиастов, д.14/16
179	Общество с ограниченной ответственностью «Аира +», диагностический центр «Аира +»	Ростовская обл., г. Волгодонск, ул. Гагарина, д.19а
180	Общество с ограниченной ответственностью «Здоровье»	Ростовская обл., г. Волгодонск, ул. Гагарина, д.10 б
181	Общество с ограниченной ответственностью «ЛДЦ Здоровое сердце», лечебно-диагностический центр кардиологический центр « Здоровое сердце»	Ростовская обл., г. Волгодонск, ул. Ленина, д.111а
182	Общество с ограниченной ответственностью «Медикомс», диагностический центр «Медикомс»	Ростовская обл., г. Волгодонск, ул. Морская, д.116
183	Общество с ограниченной ответственностью «ЦМД», центр молекулярной диагностики	Ростовская обл., г. Волгодонск, ул. Ленина, д.100
184	Общество с ограниченной ответственностью «Рождение», медицинский центр «Рождение»	Ростовская обл., г. Волгодонск, ул. Черникова, д.2г
185	Общество с ограниченной ответственностью «МРТш-ка»	Ростовская обл., г. Волгодонск, ул. Этузиастов, д.11
186	Общество с ограниченной ответственностью «Маджерик»	Ростовская обл., г. Волгодонск, ул. Этузиастов, д.32
187	Общество с ограниченной ответственностью «Диа-Вита»	Ростовская обл., г. Волгодонск, ул. Гагарина, д.52
188	Общество с ограниченной ответственностью «Инвитро»	Ростовская обл., г. Волгодонск, ул. Ленина,103
189	Общество с ограниченной ответственностью «Центр диагностики», лаборатория «КДЛ»	Ростовская обл., г. Волгодонск, ул. Стоителей,11
190	Общество с ограниченной ответственностью «Центр диагностики», лаборатория «КДЛ»	Ростовская обл., г. Волгодонск, ул. 50 лет СССР,8
191	Общество с ограниченной ответственностью «ФлебоМед», медицинский центр «Флебомед»	Ростовская обл., г. Волгодонск, ул. Черникова,10
192	Общество с ограниченной ответственностью «Медлайн», медицинский центр «Медлайн»	Ростовская обл., г. Волгодонск, ул. Энтузиастов,10 б
Спортивные сооружения		
193	Муниципальное автономное учреждение муниципального образования «Город Волгодонск» «Спортивный комплекс «Содружество»	Ростовская обл., г. Волгодонск, ул. Ленина, д.112
194	Муниципальное автономное учреждение муниципального образования «Город Волгодонск» «Спортивный комплекс «Олимп»	Ростовская обл., г. Волгодонск, бул.В.Победы, д.1
195	Автономная некоммерческая организация «Спортивный клуб РоАЭС»	Ростовская обл., г. Волгодонск, ул. М. Кошевого, д. 54
196	Автономная некоммерческая организация «Спортивный клуб РоАЭС»	Ростовская обл., г. Волгодонск, ул. М. Кошевого, д.35
197	Автономная некоммерческая организация «Спортивный клуб РоАЭС»	Ростовская обл., г. Волгодонск, ул. М. Кошевого, д.33
198	Центр загородного отдыха «Донская волна»	Ростовская обл., г. Волгодонск, ул. Отдыха, д.39 б
Объекты военного назначения		
199	Воинская часть №3504	Ростовская обл., г. Волгодонск, ул. Индустриальная, д.6
Вокзалы		
200	Железнодорожная станция	Ростовская обл., г. Волгодонск, ул. Морская, д.27
201	Автовокзал	Ростовская обл., г. Волгодонск, ул. Морская, д.29
Места нахождения источников повышенной опасности		
202	Общество с ограниченной ответственностью «Ростгаз», станция газонаполнительная	Ростовская обл., г. Волгодонск, Цимлянское шоссе, д.32

Заместитель председателя
Волгодонской городской Думы **И.В.Батлуков**

ПРЕДСТАВИТЕЛЬНЫЙ ОРГАН МУНИЦИПАЛЬНОГО ОБРАЗОВАНИЯ
«Город Волгодонск»
ВОЛГОДОНСКАЯ ГОРОДСКАЯ ДУМА
г. Волгодонск Ростовской области

РЕШЕНИЕ № 88 от 9 ноября 2017 года

Об оценке регулирующего воздействия проектов муниципальных нормативных правовых актов и экспертизе муниципальных нормативных правовых актов

В соответствии с Федеральным законом от 06.10.2003 № 131 ФЗ «Об общих принципах организации местного самоуправления в Российской Федерации», статьей 24.1 Областного закона от 28.12.2005 № 436-ЗС «О местном самоуправлении в Ростовской области», Областным законом Ростовской области от 29.12.2016 № 940-ЗС «О перечне муниципальных образований, в которых проведение оценки регулирующего воздействия проектов муниципальных нормативных правовых актов и экспертизы муниципальных нормативных правовых актов является обязательным», в целях обеспечения организации и проведения процедуры оценки регулирующего воздействия проектов муниципальных нормативных правовых актов и экспертизы муниципальных нормативных правовых актов, затрагивающих вопросы осуществления предпринимательской и инвестиционной деятельности, руководствуясь Уставом муниципального образования «Город Волгодонск», Волгодонская городская Дума

РЕШИЛА:

1. Утвердить:

1) порядок проведения оценки регулирующего воздействия проектов муниципальных нормативных правовых актов (приложение 1).

2) порядок проведения экспертизы муниципальных нормативных правовых актов (приложение 2).

2. Администрации города Волгодонска:

1) определить уполномоченный орган на проведение оценки регулирующего воздействия муниципальных нормативных правовых актов, устанавливающих новые или изменяющих ранее предусмотренные муниципальными нормативными правовыми актами обязанности для субъектов предпринимательской и инвестиционной деятельности, и экспертизы муниципальных нормативных правовых актов, затрагивающих вопросы осуществления предпринимательской и инвестиционной деятельности.

2) привести муниципальные правовые акты в соответствие с настоящим решением.

3. Настоящее решение вступает в силу со дня его официального опубликования.

4. Контроль за исполнением решения возложить на председателя Волгодонской городской Думы главу города Волгодонска Л.Г. Ткаченко и главу Администрации города Волгодонска В.П. Мельникова.

Председатель
Волгодонской городской Думы –
глава города Волгодонска Л.Г. Ткаченко

Проект вносит юридическая служба аппарата Волгодонской городской Думы

Приложение к решению
Волгодонской городской Думы
«Об оценке регулирующего
воздействия проектов
муниципальных нормативных
правовых актов и экспертизе
муниципальных нормативных
правовых актов»
от 09.11.2017 № 88

Порядок проведения оценки регулирующего воздействия проектов муниципальных нормативных правовых актов

Статья 1 Общие положения

1. Настоящий Порядок устанавливает процедуры и требования к проведению оценки регулирующего воздействия проектов решений Волгодонской городской Думы, постановлений Администрации города Волгодонска и иных муниципальных нормативных правовых актов органов местного самоуправления муниципального образования «Город Волгодонск» (далее - проект нормативного правового акта).

2. Оценка регулирующего воздействия проектов нормативных правовых актов проводится в целях выявления положений, вводящих избыточные обязанности, запреты и ограничения для субъектов предпринимательской и инвестиционной деятельности или способствующих их введению, а также положений, способствующих возникновению необоснованных расходов субъектов предпринимательской и инвестиционной деятельности и местных бюджетов.

3. Ответственным за внедрение процедуры оценки регулирующего воздействия и выполняющим функции нормативно-правового, информационного и методического обеспечения оценки регулирующего воздействия, а также оценки качества проведения процедуры оценки регулирующего воздействия разработчиками проектов муниципальных нормативных правовых актов является структурное подразделение Администрации города Волгодонска, определяемое распоряжением Администрации города Волгодонска (далее – уполномоченный орган).

Разработчиками проектов муниципальных правовых актов могут являться органы местного самоуправления (структурные подразделения органа местного самоуправления) или субъекты правотворческой инициативы, установленные Уставом муниципального образования «Город Волгодонск», осуществляющие в пределах предоставляемых полномочий функции по вопросам местного значения.

4. Участниками процедуры оценки регулирующего воздействия являются разработчики проектов нормативных правовых актов, уполномоченный орган, иные органы власти и заинтересованные лица, принимающие участие в публичных консультациях в ходе проведения процедуры оценки регулирующего воздействия.

5. Оценка регулирующего воздействия проектов нормативных правовых актов не проводится в отношении:

1) проектов решений Волгодонской городской Думы, устанавливающих, изменяющих, приостанавливающих, отменяющих местные налоги и сборы;

2) проектов решений Волгодонской городской Думы, регулирующих бюджетные правоотношения;

3) проектов муниципальных нормативных правовых актов, подлежащих публичным слушаниям в соответствии со статьей 28 Федерального закона от 06.10.2003 № 131-ФЗ «Об общих принципах организации местного самоуправления в Российской Федерации».

6. Проведение оценки регулирующего воздействия проектов нормативных правовых актов основывается на следующих принципах:

1) прозрачность - доступность информации о процедурах оценки регулирующего воздействия проектов нормативных правовых актов и экспертизы нормативных правовых актов на всех стадиях проведения;

2) публичность - обеспечение участия заинтересованных сторон в процессе разработки принимаемых решений;

3) сбалансированность - обеспечение баланса интересов всех заинтересованных сторон в рамках проведения оценки регулирующего воздействия проектов нормативных правовых актов;

4) эффективность - обеспечение оптимального выбора варианта регулирования с точки зрения выгод и издержек как субъектов предпринимательской и инвестиционной деятельности, так и общества в целом;

5) экономичность - обеспечение надлежащего качества проведения оценки регулирующего воздействия проектов нормативных правовых актов при условии минимально необходимых затрат на ее проведение.

7. Проведение оценки регулирующего воздействия проектов нормативных правовых актов включает следующие этапы:

1) размещение уведомления о подготовке проекта нормативного правового акта (далее - уведомление) на официальном сайте в разделе «Оценка регулирующего воздействия»;

2) разработка проекта нормативного правового акта, составление сводного отчета о проведении оценки регулирующего воздействия (далее - сводный отчет) и их публичное обсуждение;

3) подготовка заключения об оценке регулирующего воздействия проекта нормативного правового акта (далее - заключение).

8. Оценка регулирующего воздействия проектов нормативных правовых актов проводится с учетом степени регулирующего воздействия проекта нормативного правового акта:

1) высокая степень регулирующего воздействия - проект нормативного правового акта содержит положения, устанавливающие ранее не предусмотренные нормативными правовыми актами обязанности и запреты для физических и юридических лиц в сфере предпринимательской или инвестиционной деятельности или способствующие их установлению, а также положения, приводящие к возникновению ранее не предусмотренных нормативными правовыми актами расходов физических и юридических лиц в сфере предпринимательской или инвестиционной деятельности.

2) средняя степень регулирующего воздействия - проект нормативного правового акта содержит положения, изменяющие ранее предусмотренные нормативными правовыми актами обязанности и запреты для физических и юридических лиц в сфере предпринимательской или инвестиционной деятельности или способствующие их установлению, а также положения, приводящие к увеличению ранее предусмотренных нормативными правовыми актами расходов физических и юридических лиц в сфере предпринимательской и инвестиционной деятельности.

3) низкая степень регулирующего воздействия - проект нормативного правового акта не содержит положений, предусмотренных пунктами 1 и 2 настоящей части, однако подлежит оценке регулирующего воздействия в соответствии с настоящим Порядком.

Статья 2. Формирование сводного плана работ по оценке регулирующего воздействия проектов нормативных правовых актов

1. В целях проведения оценки регулирующего воздействия проектов нормативных правовых актов разработчики до 30 января текущего года направляют перечни вопросов, подлежащих регулированию путем принятия новых или изменения действующих нормативных правовых актов, в уполномоченный орган по форме, утвержденной Администрацией города Волгодонска.

2. Уполномоченный орган на основании перечня вопросов, подлежащих регулированию, представленных разработчиками, ежегодно, не позднее 10 февраля, формирует сводный план работ по оценке регулирующего воздействия проектов нормативных правовых актов на текущий календарный год (далее - сводный план).

3. В течение 10 рабочих дней со дня формирования сводный план размещается уполномоченным органом на официальном сайте Администрации города Волгодонска в информационно-телекоммуникационной сети «Интернет» (далее - официальный сайт). Изменения и дополнения в сводный план вносятся уполномоченным органом в течение 5 рабочих дней после поступления предложений разработчиков.

Статья 3. Размещение уведомления о подготовке проекта нормативного правового акта, определение возможных способов решения проблемы и их обсуждение в рамках предварительных публичных консультаций

1. В целях проведения оценки регулирующего воздействия разработчик направляет в уполномоченный орган уведомление и документы, предусмотренные частью 3 настоящей статьи. Уполномоченный орган в течение 1 рабочего дня размещает уведомление на официальном сайте в разделе «Оценка регулирующего воздействия».

Ответственность за составление уведомления и документов, предусмотренных частью 3 настоящей статьи, несёт разработчик.

2. Уведомление содержит:

1) сведения о разработчике проекта нормативного правового акта;

2) обоснование проблемы, на решение которой направлен предлагаемый способ регулирования;

3) нормативные правовые акты и поручения, в связи с которыми подготовлен проект нормативного правового акта;

4) краткое изложение цели регулирования и общую характеристику соответствующих общественных отношений;

5) описание предлагаемого способа регулирования и иных способов решения проблемы с указанием круга лиц, на которых будет распространено их действие, и сравнительной оценкой положительных и отрицательных последствий и рисков решения проблемы указанными способами;

6) вид, наименование и планируемый срок вступления в силу проекта нормативного правового акта;

7) сведения о необходимости или отсутствии необходимости установления переходного периода;

8) срок, в течение которого разработчиком принимаются предложения (не может составлять менее 15 календарных дней со дня размещения уведомления на официальном сайте в разделе «Оценка регулирующего воздействия»), и способ их представления.

3. К уведомлению прикладываются:

1) проект концепции или проект нормативного правового акта, предусматривающего установление предлагаемого регулирования на территории города Волгодонска, если подготовка такого документа требуется в соответствии с законодательством Российской Федерации, Ростовской области, муниципального образования «Город Волгодонск»;

2) перечень вопросов для участников предварительных публичных консультаций;

3) иные материалы, обосновывающие проблему и предлагаемое регулирование.

4. О размещении уведомления разработчик извещает с указанием сведений о месте такого размещения (полный электронный адрес) в течение 3 рабочих дней с момента размещения:

1) Волгодонскую городскую Думу (по электронной почте);

2) уполномоченный орган и заинтересованные структурные подразделения, отраслевые (функциональные) органы Администрации города Волгодонска (по электронной почте);

3) представителей общественности (путем размещения объявления на официальном сайте). Под представителями общественности понимаются организации, образующие инфраструктуру поддержки малого и среднего предпринимательства, объединения предпринимателей, члены Совета по развитию малого и среднего предпринимательства при Администрации города Волгодонска, субъекты предпринимательской и инвестиционной деятельности;

4) иные организации, которые необходимо привлечь к обсуждению проекта нормативного правового акта (путем размещения объявления на официальном сайте).

5. Разработчик обязан не позднее 30 календарных дней со дня окончания срока приема предложений:

1) рассмотреть поступившие в установленный срок предложения;

2) составить информацию о предложениях с указанием сведений об их учете или причинах отклонения.

6. По результатам рассмотрения поступивших предложений разработчик может принять мотивированное решение об отказе в подготовке проекта нормативного правового акта, оценка регулирующего воздействия которого осуществлялась по его инициативе.

7. В случае принятия решения об отказе в подготовке проекта нормативного правового акта разработчик направляет в уполномоченный орган для размещения на официальном сайте в разделе «Оценка регулирующего воздействия» соответствующую информацию и извещает о принятом решении лиц, указанных в части 4 настоящей статьи (путем размещения соответствующей информации на официальном сайте).

Статья 4. Разработка проекта нормативного правового акта, составление сводного отчета о проведении оценки регулирующего воздействия и их обсуждение в рамках публичных консультаций

1. В случае принятия решения о разработке проекта нормативного правового акта разработчик подготавливает текст проекта нормативного правового акта и сводный отчет о проведении оценки регулирующего воздействия (далее - сводный отчет).

Форма сводного отчета утверждается постановлением Администрации города Волгодонска.

2. Сводный отчет подписывается руководителем разработчика и должен содержать следующие сведения:

1) общая информация (орган-разработчик, вид и наименование акта);

2) описание проблемы, на решение которой направлено предлагаемое правовое регулирование;

3) определение целей предлагаемого правового регулирования;

4) качественная характеристика и оценка численности потенциальных адресатов предлагаемого правового регулирования;

5) изменение функций (полномочий, обязанностей, прав) органов местного самоуправления, а также порядка их реализации в связи с введением предлагаемого правового регулирования;

6) оценка дополнительных расходов (доходов) местных бюджетов, связанных с введением предлагаемого правового регулирования;

7) изменение обязанностей (ограничений) потенциальных адресатов предлагаемого правового регулирования и связанные с ними дополнительные расходы (доходы).

3. В целях организации публичных консультаций разработчик направляет в уполномоченный орган проект нормативного правового акта и сводный отчет. Уполномоченный орган в течение 1 рабочего дня размещает на официальном сайте в разделе «Оценка регулирующего воздействия» проект нормативного правового акта и сводный отчет.

4. Проведение публичных консультаций начинается одновременно с размещением проекта нормативного правового акта и

сводного отчета на официальном сайте в разделе «Оценка регулирующего воздействия».

5. Разработчик извещает (путем размещения объявления на официальном сайте) о начале публичных консультаций лиц, указанных в части 4 статьи 3 настоящего Порядка.

При этом в извещении указываются:

1) сведения о месте размещения проекта нормативного правового акта и сводного отчета (полный электронный адрес);

2) срок проведения публичных консультаций, в течение которого разработчиком принимаются предложения, и способ их представления.

6. Срок проведения публичных консультаций устанавливается разработчиком с учетом степени регулирующего воздействия проекта нормативного правового акта, но не может составлять менее:

15 календарных дней - для проектов нормативных правовых актов высокой степени регулирующего воздействия;

10 календарных дней - для проектов нормативных правовых актов средней степени регулирующего воздействия;

5 календарных дней - для проектов нормативных правовых актов низкой степени регулирующего воздействия.

7. Разработчик обязан не позднее 15 рабочих дней со дня окончания публичных консультаций по проекту нормативного правового акта и сводному отчету:

1) рассмотреть все предложения, поступившие в установленный срок проведения публичных консультаций по проекту нормативного правового акта и сводному отчету;

2) составить и разместить на официальном сайте сводку предложений с указанием сведений об их учете или причинах отклонения;

3) доработать с учетом результатов рассмотрения предложений проект нормативного правового акта и сводный отчет, включив в него сведения о сроках проведения публичных консультаций по проекту нормативного правового акта и сводному отчету, месте размещения (полный электронный адрес) предложений, поступивших в ходе их проведения, лицах, представивших предложения, и обобщенных результатах их рассмотрения разработчиком.

8. По результатам публичных консультаций разработчик дорабатывает проект нормативного правового акта и сводный отчет. При этом в сводный отчет включаются:

1) сведения о проведении публичных консультаций по проекту нормативного правового акта, сроках его проведения, об органах местного самоуправления и представителях общественности, извещенных о проведении публичных консультациях;

2) сводка поступивших предложений в ходе публичных консультаций и обобщенных результатов их рассмотрения.

9. Если в результате доработки разработчиком в проект нормативного правового акта будут внесены изменения, содержащие положения, имеющие высокую или среднюю степень регулирующего воздействия, в отношении которых не проведено публичных консультаций, доработанный проект нормативного правового акта подлежит повторному обсуждению в рамках публичных консультаций с соответствии с настоящим Порядком.

10. Разработчик направляет в уполномоченный орган проект нормативного правового акта и сводный отчет. Уполномоченный орган в течение 1 рабочего дня размещает на официальном сайте в разделе «Оценка регулирующего воздействия» сводный отчет.

11. По результатам рассмотрения предложений, поступивших в связи с проведением публичных консультаций, разработчик может принять мотивированное решение об отказе в подготовке проекта нормативного правового акта.

В случае принятия решения об отказе в подготовке проекта нормативного правового акта разработчик размещает на официальном сайте в разделе «Оценка регулирующего воздействия» соответствующую информацию и извещает об этом лиц, указанных в части 4 статьи 3 настоящего Порядка, которые ранее извещались о размещении проекта нормативного акта и сводного отчета.

Статья 5. Подготовка уполномоченным органом заключения об оценке регулирующего воздействия

1. По результатам публичных консультаций уполномоченный орган подготавливает заключение об оценке регулирующего воздействия (далее - заключение).

2. Заключение подготавливается в следующие сроки:

15 рабочих дней - для проектов нормативных правовых актов высокой или средней степени регулирующего воздействия;

10 рабочих дней - для проектов нормативных правовых актов низкой степени регулирующего воздействия.

3. В заключении должны содержаться выводы о соблюдении порядка проведения оценки регулирующего воздействия проекта муниципального нормативного правового акта, о достаточности или недостаточности оснований для принятия решения о введении предлагаемого разработчиком варианта предлагаемого правового регулирования, об обоснованности выбора разработчиком варианта правового регулирования и о наличии либо отсутствии в проекте муниципального правового акта положений, вводящих избыточные обязанности, запреты и ограничения для субъектов предпринимательской и инвестиционной деятельности или способствующих их введению, а также положений, способствующих возникновению необоснованных расходов субъектов предпринимательской и инвестиционной деятельности и бюджета города Волгодонска.

Уполномоченный орган осуществляет анализ обоснованности выводов разработчика относительно необходимости введения предлагаемого им способа правового регулирования.

Анализ, проводимый уполномоченным органом, основывается на результатах исследования разработчиком выявленной проблемы, представленных в сводном отчете. При этом учитываются также мнения потенциальных адресатов предлагаемого правового регулирования, отраженные в сводках предложений, поступивших по результатам проведения публичных консультаций.

4. Заключение размещается на официальном сайте в разделе «Оценка регулирующего воздействия» не позднее 2 рабочих дней с даты его подписания руководителем уполномоченного органа.

5. При выявлении несоблюдения разработчиком порядка проведения оценки регулирующего воздействия проекта нормативного правового акта подготовка заключения не осуществляется, уполномоченный орган направляет сводный отчет и проект нормативного правового акта разработчику на доработку.

Заместитель председателя
Волгодонской городской Думы И.В. Батлуков

Приложение к решению
Волгодонской городской Думы
«Об оценке регулирующего воздействия проектов муниципальных нормативных правовых актов и экспертизе муниципальных нормативных правовых актов»
от 09.11.2017 № 88

Порядок
проведения экспертизы нормативных правовых актов

Статья 1. Общие положения

1. Настоящий Порядок устанавливает процедуры и требования к проведению органами местного самоуправления экспертизы нормативных правовых актов Волгодонской городской Думы и Администрации города Волгодонска (далее - нормативный правовой акт).

2. Экспертиза проводится структурным подразделением Администрации города Волгодонска, определяемым распоряжением Администрации города Волгодонска (далее - уполномоченный орган).

3. Экспертиза нормативных правовых актов проводится на предмет наличия положений, затрагивающих вопросы осуществления предпринимательской и инвестиционной деятельности, в целях выявления положений, необоснованно затрудняющих осуществление предпринимательской и инвестиционной деятельности.

3. Порядок проведения экспертизы состоит из следующих этапов:

1) формирование плана проведения экспертизы (далее - план);

2) размещение уведомления об экспертизе и публичных консультациях;

3) подготовка заключения об экспертизе нормативного правового акта (далее - заключение).

Статья 2. Формирование плана проведения экспертизы

1. План проведения экспертизы ежегодно формируется уполномоченным органом не позднее 1 апреля текущего года и размещается на официальном сайте Администрации города Волгодонска в информационно-телекоммуникационной сети «Интернет» (далее - официальный сайт).

2. В целях формирования плана уполномоченный орган подготавливает уведомление и размещает его на официальном сайте для получения предложений от представителей общественности (далее - заявитель). Под представителями общественности понимаются организации, образующие инфраструктуру поддержки малого и среднего предпринимательства, объединения предпринимателей, члены Совета по развитию малого и среднего предпринимательства при Администрации города Волгодонска, субъекты предпринимательской и инвестиционной деятельности.

3. Уведомление о формировании плана содержит:

1) срок окончания приема предложений от заявителя;

2) способы предоставления предложений;

3) электронную форму для направления предложений, содержащую возможность указания всех сведений, установленных настоящим Порядком;

4) информацию о порядке отбора нормативных правовых актов для проведения экспертизы;

5) иную информацию, относящуюся к формированию плана.

4. Не позднее 2 рабочих дней со дня размещения уведомления о формировании плана на официальном сайте уполномоченного органа извещает (посредством телефонной связи, факсимильной связи или по электронной почте) об этом с указанием сведений о месте такого размещения (полный электронный адрес):

1) Волгодонскую городскую Думу, заинтересованные отраслевые (функциональные) органы и структурные подразделения Администрации города Волгодонска, муниципальные казенные учреждения города Волгодонска;

2) представителей общественности;

3) иных лиц, которых целесообразно, по мнению уполномоченного органа, привлечь к публичным консультациям.

5. Срок окончания приема предложений от заявителей устанавливается не ранее 30 рабочих дней после размещения уведомления о формировании плана и не позднее 15 рабочих дней до размещения плана на официальном сайте.

6. Поступившие предложения должны содержать следующие сведения:

1) реквизиты действующего на момент рассмотрения нормативного правового акта;

2) имеющуюся у заявителя информацию о наличии положений, необоснованно затрудняющих ведение предпринимательской и инвестиционной деятельности;

3) имеющуюся у заявителя информацию о потенциальных участниках публичных консультаций и их квалификации;

4) иную информацию, по мнению заявителей, позволяющую оценить обоснованность предложения, или указание на отсутствие иной информации.

7. Поступившие от заявителей предложения, содержащие необходимые сведения, в течение 5 рабочих дней включаются в перечень поступивших предложений.

8. На основе полученных поручений и предложений уполномоченным органом формируется план, содержащий:

1) перечень подлежащих экспертизе нормативных правовых актов;

2) информацию о заявителях предложений, содержащих указанные нормативные правовые акты, либо указание на поручение, либо указание на инициативный порядок проведения экспертизы;

3) информацию о разработчике;

4) информацию о сроках проведения экспертизы, в том числе сроках проведения публичных консультаций.

9. План утверждается заместителем главы Администрации города Волгодонска по экономике в течение 15 рабочих дней с даты окончания приема предложений.

10. Уполномоченный орган в течение 5 рабочих дней со дня утверждения плана размещает его на официальном сайте и извещает (посредством телефонной связи, факсимильной связи или по электронной почте) об этом с указанием сведений о месте такого размещения (полный электронный адрес) органы и организации, указанные в части 4 настоящей статьи.

Статья 3. Размещение уведомления об экспертизе и публичные консультации по нормативному правовому акту

1. В целях проведения публичных консультаций по нормативному правовому акту разработчик направляет в уполномоченный орган для размещения на официальном сайте уведомление о проведении экспертизы нормативного правового акта (далее - уведомление) и извещает (посредством телефонной связи, факсимильной связи или по электронной почте) об этом с указанием сведений о месте такого размещения (полный электронный адрес) структурные подразделения, отраслевые (функциональные) органы Администрации города Волгодонска и организации, указанные в части 4 настоящей статьи.

Уведомление должно содержать:

1) реквизиты нормативного правового акта;

2) электронную ссылку на текст нормативного правового акта в редакции, действующей на дату размещения уведомления;

3) срок окончания публичных консультаций;

4) информацию о заявителях;

5) информацию о наличии положений, необоснованно затрудняющих ведение предпринимательской и инвестиционной деятельности, а также о потенциальных участниках публичных консультаций и их квалификации;

6) электронную форму для направления предложений, содержащую возможность указания всех необходимых сведений, относящихся к предмету публичных консультаций;

7) иную информацию, относящуюся к предмету публичных консультаций.

2. Срок публичных консультаций по нормативному правовому акту составляет 15 рабочих дней.

3. Уполномоченный орган рассматривает предложения, поступившие в установленный срок в связи с проведением публичных консультаций по нормативному правовому акту, и составляет сводку предложений с указанием сведений об их учете или причинах отклонения.

4. Разработчики принимают участие в мероприятиях, проводимых уполномоченным органом в целях проведения экспертизы нормативных правовых актов, и представляют информацию, запрашиваемую уполномоченным органом в указанных целях, не позднее срока окончания публичных консультаций.

Статья 4. Подготовка заключения

1. В отношении каждого нормативного правового акта уполномоченный орган в срок не более 15 рабочих дней с момента окончания публичных консультаций подготавливает проект заключения, содержащий следующие сведения:

1) реквизиты нормативного правового акта, в том числе вид, дата, номер, наименование, редакция, источник публикации;

2) сведения о результатах проведения мероприятий в целях публичных консультаций по нормативному правовому акту и представления необходимой информации разработчиком;

3) срок действия нормативного правового акта (его отдельных положений);

4) основные группы субъектов предпринимательской и инвестиционной деятельности, иные лица, интересы которых затрагиваются регулированием, установленным нормативным правовым актом, оценка количества таких субъектов и его динамики в течение срока действия нормативного правового акта и его отдельных положений;

5) обоснованные выводы о наличии в нормативном правовом акте положений, необоснованно затрудняющих ведение предпринимательской и инвестиционной деятельности;

6) подготовленные на основе полученных выводов предложения об отмене или изменении нормативного правового акта (его отдельных положений) и иных нормативных правовых актов на основе, в соответствии или во исполнение которых издан нормативный правовой акт;

7) иные выводы и предложения, полученные в результате экспертизы.

2. В целях публичных консультаций по проекту заключения уполномоченный орган размещает текст нормативного правового акта в редакции, действующей на дату размещения, сводку предложений, поступивших в связи с проведением публичных консультаций, и проект заключения на официальном сайте. Срок публичных консультаций по проекту заключения составляет 15 календарных дней.

Разработчики представляют запрашиваемую уполномоченным органом в целях проведения публичных консультаций по проекту заключения информацию не позднее сроков его окончания.

3. Уполномоченный орган рассматривает поступившие предложения и составляет сводку предложений с указанием сведений об их учете или причинах отклонения.

4. По результатам публичных консультаций уполномоченный орган в срок не более 15 рабочих дней дорабатывает и утверждает заключение. При этом в заключение включаются сведения о подготовке заключения, в том числе о публичных консультациях по нормативному правовому акту и проекту заключения.

5. Утвержденное заключение и сводку предложений уполномоченный орган размещает на официальном сайте не позднее 3 рабочих дней со дня утверждения заключения.

6. Уполномоченный орган направляет разработчику заключение в срок не позднее 5 рабочих дней со дня его утверждения.

На основе содержащихся в заключении предложений об отмене или изменении нормативных правовых актов разработчик принимает решение о подготовке проектов нормативных правовых актов.

7. На основании предложений уполномоченного органа об отмене или изменении нормативных правовых актов разработчики готовят внесение изменений в указанные нормативные правовые акты или обоснованный отказ в подготовке проектов нормативных правовых актов, экспертиза которых осуществлялась в соответствии с настоящим Положением.

8. Разработчик не позднее 3 месяцев со дня получения заключения при наличии в нем предложений об отмене или изменении нормативных правовых актов направляет в уполномоченный орган информацию о принятии по итогам их рассмотрения решений о подготовке проектов нормативных правовых актов и имеющихся результатах их исполнения.

Заместитель председателя
Волгодонской городской Думы И.В. Батлуков

Председатель
Волгодонской городской Думы –
глава города Волгодонска

ПОСТАНОВЛЕНИЕ
от 15.11.2017 № 76

г. Волгодонск

**О проведении публичных слушаний
по обсуждению проекта решения Волгодонской городской Думы
«О бюджете города Волгодонска на 2018 год
и на плановый период 2019 и 2020 годов»**

В соответствии с Федеральным законом от 06.10.2003 №131-ФЗ «Об общих принципах организации местного самоуправления в Российской Федерации», Уставом муниципального образования «Город Волгодонск», решением Волгодонской городской Думы от 21.07.2016 № 55 «Об утверждении Положения о публичных слушаниях по проектам решений Волгодонской городской Думы о бюджете города Волгодонска и об отчете об исполнении бюджета города Волгодонска»

ПОСТАНОВЛЯЮ:

1. Провести публичные слушания в целях обсуждения проекта решения Волгодонской городской Думы «О бюджете города Волгодонска на 2018 год и на плановый период 2019 и 2020 годов» (приложение 1).

2. Установить дату и время проведения публичных слушаний 28 ноября 2017 года в 15.00 часов по адресу: г. Волгодонск, ул. Советская, 1, МБУ ДО «Детская театральная школа», зрительный зал.

3. Для организации и проведения публичных слушаний создать оргкомитет (приложение 2).

4. Оргкомитету:

4.1. Провести первое заседание не позднее 23 ноября 2017 года.

4.2. Подвести итоги публичных слушаний, подготовить заключение по результатам публичных слушаний и представить его председателю Волгодонской городской Думы – главе города Волгодонска и главе Администрации города Волгодонска в срок не позднее 30.11.2017 года.

4.3. Обеспечить опубликование результатов публичных слушаний в газете «Волгодонская правда» и разместить на официальных сайтах Администрации города Волгодонска и Волгодонской городской Думы в информационно-телекоммуникационной сети «Интернет».

5. Предложить всем заинтересованным лицам направить предложения и замечания по проекту решения Волгодонской городской Думы «О бюджете города Волгодонска на 2018 год и на плановый период 2019 и 2020 годов» в Финансовое управление города Волгодонска по адресу: ул.Советская 2, e-mail: gorfo@vlgd61.ru в срок не позднее 27.11.2017.

6. Постановление вступает в силу со дня его официального опубликования.

**Председатель
Волгодонской городской Думы –
глава города Волгодонска** **Л.Г. Ткаченко**

Проект постановления вносит Администрация города Волгодонска

***Приложение 1
к постановлению председателя
Волгодонской городской Думы –
главы города Волгодонска
от 15.11.2017 № 76***

ПРОЕКТ

ПРЕДСТАВИТЕЛЬНЫЙ ОРГАН
МУНИЦИПАЛЬНОГО ОБРАЗОВАНИЯ
«Город Волгодонск»
ВОЛГОДОНСКАЯ ГОРОДСКАЯ ДУМА

г. Волгодонск Ростовской области

РЕШЕНИЕ № _____ от _____ года

**О бюджете
города Волгодонска на 2018 год и на плановый период
2019 и 2020 годов**

В соответствии с Бюджетным кодексом Российской Федерации, Федеральным законом Российской Федерации от 06.10.2003 № 131-ФЗ «Об общих принципах организации местного самоуправления в Российской Федерации», решением Волгодонской городской Думы от 05.09.2007 №110 «О бюджетном процессе в городе Волгодонске» Волгодонская городская Дума

РЕШИЛА:

1. Утвердить основные характеристики бюджета города Волгодонска (далее - местный бюджет) на 2018 год:

1) прогнозируемый общий объем доходов местного бюджета в сумме 3 869 218,0 тыс. рублей;

2) общий объем расходов местного бюджета в сумме 3 869 218,0 тыс. рублей;

3) предельный объем муниципального долга в сумме 1 586 180,7 тыс. рублей;

4) верхний предел муниципального внутреннего долга города Волгодонска на 01 января 2019 года в сумме 199 000,0 тыс. рублей, в том числе верхний предел долга по муниципальным гарантиям в сумме 0,0 тыс. рублей и по кредитам, полученным городом Волгодонском от кредитных организаций, в сумме 199 000,0 тыс. рублей;

5) объем расходов на обслуживание муниципального долга города Волгодонска на 2018 год в сумме 19 006,5 тыс. рублей.

2. Утвердить основные характеристики местного бюджета на 2019 год и на 2020 год:

1) прогнозируемый общий объем доходов местного бюджета на 2019 год в сумме 3 922 360,3 тыс. рублей и на 2020 год в сумме 3 835 867,8 тыс. рублей;

2) общий объем расходов местного бюджета на 2019 год в сумме 3 843 360,3 тыс. рублей и на 2020 год в сумме 3 785 867,8 тыс. рублей;

3) предельный объем муниципального долга на 2019 год в сумме 1 615 966,7 тыс. рублей и на 2020 год в сумме 1 670 331,1 тыс. рублей;

4) верхний предел муниципального внутреннего долга города Волгодонска:на 1 января 2020 года в сумме 120 000,0 тыс. рублей, в том числе верхний предел долга по муниципальным гарантиям в сумме 0,0 тыс. рублей и по кредитам, полученным городом Волгодонском от кредитных организаций, в сумме 120 000,0 тыс. рублей;

на 1 января 2021 года в сумме 70 000,0 тыс. рублей, в том числе верхний предел долга по муниципальным гарантиям в сумме 0,0 тыс. рублей и по кредитам, полученным городом Волгодонском от кредитных организаций, в сумме 70 000,0 тыс. рублей;

5) объем расходов на обслуживание муниципального долга города Волгодонска на 2019 год в сумме 20 645,2 тыс. рублей и на 2020 год в сумме 12 528,0 тыс. рублей;

6) прогнозируемый профицит местного бюджета на 2019 год в сумме 79 000,0 тыс. рублей и на 2020 год в сумме 50 000,0 тыс. рублей.

3. Учесть в местном бюджете объем поступлений доходов на 2018 год и на плановый период 2019 и 2020 годов согласно приложению 1 к настоящему решению.

4. Утвердить источники финансирования дефицита местного бюджета на 2018 год и на плановый период 2019 и 2020 годов согласно приложению 2 к настоящему решению.

5. Утвердить:

1) перечень главных администраторов доходов бюджета города Волгодонска – органов местного самоуправления, отраслевых (функциональных) органов Администрации города Волгодонска согласно приложению 3 к настоящему решению;

2) перечень главных администраторов источников финансирования дефицита местного бюджета согласно приложению 4 к настоящему решению.

6. В случаях изменения состава и (или) функций главных администраторов доходов бюджета, а также изменения принципов назначения и присвоения структуры кодов классификации доходов бюджетов изменения в перечень главных администраторов доходов бюджета, а также в состав закрепленных за ними кодов классификации доходов бюджетов вносятся на основании приказа Финансового управления города Волгодонска без внесения изменений в решение о бюджете.

7. Возложить на Финансовое управление города Волгодонска функции уполномоченного органа по обеспечению информационного взаимодействия между Управлением федерального казначейства по Ростовской области и администраторами поступлений доходов местного бюджета.

8. Утвердить общий объем бюджетных ассигнований на исполнение публичных нормативных обязательств города Волгодонска на 2018 год в сумме 300,0 тыс. рублей, на 2019 год в сумме 300,0 тыс. рублей и на 2020 год в сумме 300,0 тыс. рублей.

9. Утвердить объем бюджетных ассигнований муниципального дорожного фонда города Волгодонска на 2018 год в сумме 129 950,4 тыс. рублей, на 2019 год в сумме 128 676,4 тыс. рублей и на 2020 год в сумме 255 068,2 тыс. рублей.

10. Утвердить распределение бюджетных ассигнований по разделам, подразделам, целевым статьям (муниципальным программам города Волгодонска и непрограммным направлениям деятельности), группам и подгруппам видов расходов классификации расходов местного бюджета на 2018 год и на плановый период 2019 и 2020 годов согласно приложению 5 к настоящему решению.

11. Утвердить ведомственную структуру расходов местного бюджета на 2018 год и на плановый период 2019 и 2020 годов согласно приложению 6 к настоящему решению.

12. Утвердить распределение бюджетных ассигнований по целевым статьям (муниципальным программам города Волгодонска и непрограммным направлениям деятельности), группам и подгруппам видов расходов, разделам, подразделам классификации расходов местного бюджета на 2018 год и на плановый период 2019 и 2020 годов согласно приложению 7 к настоящему решению.

13. Утвердить распределение бюджетных ассигнований, направляемых на государственную поддержку семьи и детей, на 2018 год и на плановый период 2019 и 2020 годов согласно приложению 8 к настоящему решению.

14. Утвердить объем межбюджетных трансфертов, получаемых из других бюджетов бюджетной системы Российской Федерации, на 2018 год в сумме 2 283 037,3 тыс. рублей, на 2019 год в сумме 2 306 393,6 тыс. рублей, на 2020 год в сумме 2 165 536,7 тыс. рублей, в том числе:

1) объем субвенций, предоставляемых городу Волгодонску из областного бюджета в 2018 году в сумме 1 985 543,4 тыс. рублей, в 2019 году в сумме 2 060 934,5 тыс. рублей и в 2020 году в сумме 1 902 570,1 тыс. рублей согласно приложению 9 к настоящему решению;

2) объем субсидий, предоставляемых городу Волгодонску из областного бюджета в 2018 году в сумме 293 488,3 тыс. рублей, в 2019 году в сумме 241 453,5 тыс. рублей и в 2020 году в сумме 258 961,0 тыс. рублей согласно приложению 10 к настоящему решению;

3) объем иных межбюджетных трансфертов в 2018 году в сумме 4 005,6 тыс. рублей, в 2019 году в сумме 4 005,6 тыс. рублей и в 2020 году в сумме 4 005,6 тыс. рублей.

15. Утвердить распределение бюджетных ассигнований на осуществление бюджетных инвестиций и предоставление бюджетным и автономным учреждениям, муниципальным унитарным предприятиям субсидий на осуществление капитальных вложений в объекты муниципальной собственности, софинансирование капитальных вложений в которые осуществляется за счет межбюджетных субсидий из областного бюджета на 2018 год согласно приложению 11 к настоящему решению.

16. Утвердить Программу муниципальных внутренних заимствований города Волгодонска на 2018 год и на плановый период 2019 и 2020 годов согласно приложению 12 к настоящему решению.

17. Утвердить Программу муниципальных гарантий города Волгодонска на 2018 год и на плановый период 2019 и 2020 годов согласно приложению 13 к настоящему решению.

18. Установить, что:

1) субсидии из местного бюджета предоставляются следующим категориям юридических лиц (за исключением субсидий государственным (муниципальным) учреждениям), индивидуальных предпринимателей, физических лиц - производителей товаров (работ, услуг), некоммерческим организациям, не являющимся казенными учреждениями:

а) муниципальному унитарному предприятию «Городской пассажирский транспорт» на компенсацию выпадающих доходов из-за разницы между экономически обоснованным тарифом и установленным тарифом на перевозку пассажиров и багажа горэлектротранспортом в рамках муниципальной программы города Волгодонска «Развитие транспортной системы города Волгодонска»;

б) сельскохозяйственным товаропроизводителям (кроме граждан, ведущих личное подсобное хозяйство) на оказание несвязанной поддержки в области растениеводства;

в) газете «Волгодонская правда», включенной в областной реестр средств массовой информации, учредителем которой является Администрация города Волгодонска, на возмещение части затрат по освещению деятельности для исполнения функций органов местного самоуправления и отраслевых (функциональных) органов Администрации города Волгодонска в рамках обеспечения деятельности Администрации города Волгодонска;

г) управляющим организациям, товариществам собственников жилья, жилищно-строительным кооперативам, жилищным или иным специализированным потребительским кооперативам на возмещение части затрат по реализации мероприятий в рамках муниципальной программы города Волгодонска «Обеспечение качественными жилищно - коммунальными услугами населения города Волгодонска»;

д) ресурсоснабжающим организациям на возмещение части платы граждан за коммунальные услуги в объеме свыше установленных индексов максимального роста размера платы граждан за коммунальные услуги;

2) субсидии, указанные в пункте 1 настоящей части предоставляются при соответствии получателей субсидий следующим требованиям:

у получателей субсидий должна отсутствовать неисполненная обязанность по уплате налогов, сборов, страховых взносов, пеней, штрафов, процентов, подлежащих уплате в соответствии с законодательством Российской Федерации о налогах и сборах;

у получателей субсидий должна отсутствовать просроченная задолженность по возврату в местный бюджет субсидий, бюджетных инвестиций, предоставленных, в том числе в соответствии с иными правовыми актами, и иная просроченная задолженность перед местным бюджетом;

получатели субсидий - юридические лица не должны находиться в процессе реорганизации, ликвидации, банкротства, а получатели субсидий - индивидуальные предприниматели не должны прекратить деятельность в качестве индивидуального предпринимателя;

получатели субсидий не должны являться иностранными юридическими лицами, а также российскими юридическими лицами, в уставном (складочном) капитале которых доля участия иностранных юридических лиц, местом регистрации которых является государство или территория, включенные в утверждаемый Министерством финансов Российской Федерации перечень государств и территорий, предоставляющих льготный налоговый режим налогообложения и (или) не предусматривающих раскрытия и предоставления информации при проведении финансовых операций (оффшорные зоны) в отношении таких юридических лиц, в совокупности превышает 50 процентов;

получатели субсидий не должны получать средства из местного бюджета на основании иных нормативных правовых актов или муниципальных правовых актов на цели, указанные в пункте 1 настоящей части;

при условии государственной регистрации или постановки на учет в налоговом органе получателей субсидий на территории муниципального образования «Город Волгодонск»;

3) субсидии, указанные в абзаце б) пункта 1 настоящей части, предоставляются при осуществлении получателями субсидий производственной деятельности на территории Ростовской области;

4) субсидии, указанные в пункте 1 настоящей части предоставляются в случаях:

отсутствия у получателей субсидий просроченной задолженности по заработной плате перед работниками;

среднемесячной заработной платы работников получателей субсидий (в расчете на одного работника) не ниже прожиточного минимума, установленного для трудоспособного населения Ростовской области;

5) порядок определения объема и предоставления субсидий устанавливается Администрацией города Волгодонска.

19. Установить объем резервного фонда Администрации города Волгодонска на финансирование непредвиденных расходов местного бюджета на 2018 год в сумме 10 000,0 тыс. рублей, на 2019 год в сумме 10 000,0 тыс. рублей, и на 2020 год в сумме 10 000,0 тыс. рублей.

20. Администрация города Волгодонска списывает в порядке, определенном нормативным правовым актом Администрации города Волгодонска, пени и штрафы по реструктурированной задолженности организаций по налогам, сборам, начисленным пеням и штрафам, подлежащим зачислению в местный бюджет, при условии полной уплаты организацией текущих платежей по налогам и сборам, подлежащим зачислению в местный бюджет, и досрочного погашения реструктурированной задолженности.

21. Установить в соответствии с пунктом 3 статьи 217 Бюджетного кодекса Российской Федерации, что основанием для внесения в 2018 году изменений в показатели сводной бюджетной росписи местного бюджета является распределение зарезервированных в составе утвержденных частями 10,11,12 настоящего решения:

1) бюджетных ассигнований на 2018 год в сумме 20 248,0 тыс. рублей, на 2019 год в сумме 25 512,5 тыс. рублей, на 2020 год в сумме 30 829,7 тыс. рублей, предусмотренных по подразделу «Другие общегосударственные вопросы» раздела «Общегосударственные расходы» классификации расходов бюджетов, на ежегодное повышение оплаты труда на прогнозный уровень инфляции;

2) бюджетных ассигнований на 2018 год в сумме 7 675,6 тыс. рублей, на 2019 год в сумме 9 184,9 тыс. рублей, на 2020 год в сумме 4 733,6 тыс. рублей, предусмотренных по подразделу «Другие общегосударственные вопросы» раздела «Общегосударственные расходы» классификации расходов бюджетов, на реализацию решений федеральных органов государственной власти, принятых на основании поручений Президента Российской Федерации и (или) Правительства Российской Федерации;

3) бюджетных ассигнований на 2018 год в сумме 73 929,4 тыс. рублей, на 2019 год в сумме 57 686,9 тыс. рублей, на 2020 год в сумме 131 980,2 тыс. рублей, предусмотренных по подразделу «Другие общегосударственные вопросы» раздела «Общегосударственные расходы» классификации расходов бюджетов, на софинансирование к средствам областного (федерального) бюджета и расходы капитального характера, не предусмотренные другими направлениями расходов.

22. Контроль за выполнением решения возложить на постоянную комиссию по бюджету, налогам, сборам, муниципальной собственности (Г.А. Ковалевский) и главу Администрации города Волгодонска В.П.Мельникова.

23. Решение вступает в силу с 1 января 2018 года и подлежит официальному опубликованию.

Председатель Волгодонской городской Думы –
глава города Волгодонска **Л.Г. Ткаченко**

Проект вносит Глава Администрации города Волгодонска

Председатель Волгодонской городской Думы –
глава города Волгодонска **Л.Г. Ткаченко**

Приложение 1
к решению Волгодонской городской Думы
«О бюджете города Волгодонска на 2018
год и на плановый период 2019 и 2020
годов» от _____ № ____

Объем поступлений доходов бюджета города Волгодонска
на 2018 год и на плановый период 2019 и 2020 годов

(тыс. рублей)

Код БК РФ	Наименование статьи доходов	2018 год	2019 год	2020 год
1 00 00000 00 0000 000	НАЛОГОВЫЕ И НЕНАЛОГОВЫЕ ДОХОДЫ	1 586 180,7	1 615 966,7	1 670 331,1
1 01 00000 00 0000 000	НАЛОГИ НА ПРИБЫЛЬ, ДОХОДЫ	665 777,6	764 122,3	811 864,8
1 01 02000 01 0000 110	Налог на доходы физических лиц	665 777,6	764 122,3	811 864,8
1 01 02010 01 0000 110	Налог на доходы физических лиц с доходов, источником которых является налоговый агент, за исключением доходов, в отношении которых исчисление и уплата налога осуществляются в соответствии со статьями 227, 227.1 и 228 Налогового кодекса Российской Федерации	655 125,2	751 896,3	798 875,0
1 01 02020 01 0000 110	Налог на доходы физических лиц с доходов, полученных от осуществления деятельности физическими лицами, зарегистрированными в качестве индивидуальных предпринимателей, нотариусов, занимающихся частной практикой, адвокатов, учредивших адвокатские кабинеты, и других лиц, занимающихся частной практикой в соответствии со статьей 227 Налогового кодекса Российской Федерации	5 992,0	6 877,1	7 306,8
1 01 02030 01 0000 110	Налог на доходы физических лиц с доходов, полученных физическими лицами в соответствии со статьей 228 Налогового кодекса Российской Федерации	4 660,4	5 348,9	5 683,0
1 03 00000 00 0000 000	НАЛОГИ НА ТОВАРЫ (РАБОТЫ, УСЛУГИ), РЕАЛИЗУЕМЫЕ НА ТЕРРИТОРИИ РОССИЙСКОЙ ФЕДЕРАЦИИ	11 690,2	13 159,9	13 159,9
1 03 02000 01 0000 110	Акцизы по подакцизным товарам (продукции), производимым на территории Российской Федерации	11 690,2	13 159,9	13 159,9
1 03 02230 01 0000 110	Доходы от уплаты акцизов на дизельное топливо, подлежащие распределению между бюджетами субъектов Российской Федерации и местными бюджетами с учетом установленных дифференцированных нормативов отчислений в местные бюджеты	4 065,0	4 534,9	4 534,9
1 03 02240 01 0000 110	Доходы от уплаты акцизов на моторные масла для дизельных и (или) карбюраторных (инжекторных) двигателей, подлежащие распределению между бюджетами субъектов Российской Федерации и местными бюджетами с учетом установленных дифференцированных нормативов отчислений в местные бюджеты	37,0	39,0	39,0
1 03 02250 01 0000 110	Доходы от уплаты акцизов на автомобильный бензин, подлежащие распределению между бюджетами субъектов Российской Федерации и местными бюджетами с учетом установленных дифференцированных нормативов отчислений в местные бюджеты	8 431,8	9 455,7	9 455,7
1 03 02260 01 0000 110	Доходы от уплаты акцизов на прямогонный бензин, подлежащие распределению между бюджетами субъектов Российской Федерации и местными бюджетами с учетом установленных дифференцированных нормативов отчислений в местные бюджеты	-843,6	-869,7	-869,7
1 05 00000 00 0000 000	НАЛОГИ НА СОВОКУПНЫЙ ДОХОД	96 263,9	100 114,4	104 119,0
1 05 02000 02 0000 110	Единый налог на вмененный доход для отдельных видов деятельности	78 656,0	81 802,2	85 074,3
1 05 02010 02 0000 110	Единый налог на вмененный доход для отдельных видов деятельности	78 656,0	81 802,2	85 074,3
1 05 03000 01 0000 110	Единый сельскохозяйственный налог	2 681,5	2 788,7	2 900,3
1 05 03010 01 0000 110	Единый сельскохозяйственный налог	2 681,5	2 788,7	2 900,3
1 05 04000 02 0000 110	Налог, взимаемый в связи с применением патентной системы налогообложения	14 926,4	15 523,5	16 144,4
1 05 04010 02 0000 110	Налог, взимаемый в связи с применением патентной системы налогообложения, зачисляемый в бюджеты городских округов	14 926,4	15 523,5	16 144,4
1 06 00000 00 0000 000	НАЛОГИ НА ИМУЩЕСТВО	479 896,4	472 498,2	472 498,2
1 06 01000 00 0000 110	Налог на имущество физических лиц	64 730,8	78 691,1	78 691,1
1 06 01020 04 0000 110	Налог на имущество физических лиц, взимаемый по ставкам, применяемым к объектам налогообложения, расположенным в границах городских округов	64 730,8	78 691,1	78 691,1
1 06 06000 00 0000 110	Земельный налог	415 165,6	393 807,1	393 807,1
1 06 06030 00 0000 110	Земельный налог с организаций	327 001,2	318 067,6	318 067,6
1 06 06032 04 0000 110	Земельный налог с организаций, обладающих земельным участком, расположенным в границах городских округов	327 001,2	318 067,6	318 067,6
1 06 06040 00 0000 110	Земельный налог с физических лиц	88 164,4	75 739,5	75 739,5
1 06 06042 04 0000 110	Земельный налог с физических лиц, обладающих земельным участком, расположенным в границах городских округов	88 164,4	75 739,5	75 739,5
1 08 00000 00 0000 000	ГОСУДАРСТВЕННАЯ ПОШЛИНА	42 517,7	43 310,8	44 161,5
1 08 03000 01 0000 110	Государственная пошлина по делам, рассматриваемым в судах общей юрисдикции, мировыми судьями	23 254,6	24 184,8	25 152,2
1 08 03010 01 0000 110	Государственная пошлина по делам, рассматриваемым в судах общей юрисдикции, мировыми судьями (за исключением Верховного Суда Российской Федерации)	23 254,6	24 184,8	25 152,2
1 08 07000 01 0000 110	Государственная пошлина за государственную регистрацию, а также за совершение прочих юридически значимых действий	19 263,1	19 126,0	19 009,3
1 08 07010 01 0000 110	Государственная пошлина за государственную регистрацию юридического лица, физических лиц в качестве индивидуальных предпринимателей, изменений, вносимых в учредительные документы юридического лица, за государственную регистрацию ликвидации юридического лица и другие юридически значимые действия	4,5	4,5	4,5
1 08 07020 01 0000 110	Государственная пошлина за государственную регистрацию прав, ограничений (обременений) прав на недвижимое имущество и сделок с ним	18 425,3	18 333,2	18 241,5
1 08 07100 01 0000 110	Государственная пошлина за выдачу и обмен паспорта гражданина Российской Федерации	432,9	434,7	436,5
1 08 07140 01 0000 110	Государственная пошлина за государственную регистрацию транспортных средств и иные юридически значимые действия, связанные с изменениями и выдачей документов на транспортные средства, регистрационных знаков, водительских удостоверений	29,2	29,2	29,2
1 08 07141 01 0000 110	Государственная пошлина за государственную регистрацию транспортных средств и иные юридически значимые действия уполномоченных федеральных государственных органов, связанные с изменением и выдачей документов на транспортные средства, регистрационных знаков, водительских удостоверений	29,2	29,2	29,2
1 08 07150 01 0000 110	Государственная пошлина за выдачу разрешения на установку рекламной конструкции	200,0	150,0	120,0
1 08 07170 01 0000 110	Государственная пошлина за выдачу специального разрешения на движение по автомобильным дорогам транспортных средств, осуществляющих перевозки опасных, тяжеловесных и (или) крупногабаритных грузов	171,2	174,4	177,6
1 08 07173 01 0000 110	Государственная пошлина за выдачу органом местного самоуправления городского округа специального разрешения на движение по автомобильным дорогам транспортных средств, осуществляющих перевозки опасных, тяжеловесных и (или) крупногабаритных грузов, зачисляемая в бюджеты городских округов	171,2	174,4	177,6
1 11 00000 00 0000 000	ДОХОДЫ ОТ ИСПОЛЬЗОВАНИЯ ИМУЩЕСТВА, НАХОДЯЩЕГОСЯ В ГОСУДАРСТВЕННОЙ И МУНИЦИПАЛЬНОЙ СОБСТВЕННОСТИ	235 818,7	178 580,5	180 543,9
1 11 05000 00 0000 120	Доходы, получаемые в виде арендной либо иной платы за передачу в возмездное пользование государственного и муниципального имущества (за исключением имущества бюджетных и автономных учреждений, а также имущества государственных и муниципальных унитарных предприятий, в том числе казенных)	224 574,4	167 022,8	168 777,7
1 11 05010 00 0000 120	Доходы, получаемые в виде арендной платы за земельные участки, государственная собственность на которые не разграничена, а также средства от продажи права на заключение договоров аренды указанных земельных участков	183 103,4	131 693,5	133 875,7

Код БК РФ	Наименование статьи доходов	2018 год	2019 год	2020 год
1 11 05012 04 0000 120	Доходы, получаемые в виде арендной платы за земельные участки, государственная собственность на которые не разграничена и которые расположены в границах городских округов, а также средства от продажи права на заключение договоров аренды указанных земельных участков	183 103,4	131 693,5	133 875,7
1 11 05020 00 0000 120	Доходы, получаемые в виде арендной платы за земли после разграничения государственной собственности на землю, а также средства от продажи права на заключение договоров аренды указанных земельных участков (за исключением земельных участков бюджетных и автономных учреждений)	16 191,5	11 542,9	11 542,9
1 11 05024 04 0000 120	Доходы, получаемые в виде арендной платы, а также средства от продажи права на заключение договоров аренды за земли, находящиеся в собственности городских округов (за исключением земельных участков муниципальных бюджетных и автономных учреждений)	16 191,5	11 542,9	11 542,9
1 11 05070 00 0000 120	Доходы от сдачи в аренду имущества, составляющего государственную (муниципальную) казну (за исключением земельных участков)	25 279,5	23 786,4	23 359,1
1 11 05074 04 0000 120	Доходы от сдачи в аренду имущества, составляющего казну городских округов (за исключением земельных участков)	25 279,5	23 786,4	23 359,1
1 11 07000 00 0000 120	Платежи от государственных и муниципальных унитарных предприятий	628,0	641,4	649,9
1 11 07010 00 0000 120	Доходы от перечисления части прибыли государственных и муниципальных унитарных предприятий, остающейся после уплаты налогов и обязательных платежей	628,0	641,4	649,9
1 11 07014 04 0000 120	Доходы от перечисления части прибыли, остающейся после уплаты налогов и иных обязательных платежей муниципальных унитарных предприятий, созданных городскими округами	628,0	641,4	649,9
1 11 09000 00 0000 120	Прочие доходы от использования имущества и прав, находящихся в государственной и муниципальной собственности (за исключением имущества бюджетных и автономных учреждений, а также имущества государственных и муниципальных унитарных предприятий, в том числе казенных)	10 616,3	10 916,3	11 116,3
1 11 09040 00 0000 120	Прочие поступления от использования имущества, находящегося в государственной и муниципальной собственности (за исключением имущества бюджетных и автономных учреждений, а также имущества государственных и муниципальных унитарных предприятий, в том числе казенных)	10 616,3	10 916,3	11 116,3
1 11 09044 04 0000 120	Прочие поступления от использования имущества, находящегося в собственности городских округов (за исключением имущества муниципальных бюджетных и автономных учреждений, а также имущества муниципальных унитарных предприятий, в том числе казенных)	10 616,3	10 916,3	11 116,3
1 12 00000 00 0000 000	ПЛАТЕЖИ ПРИ ПОЛЬЗОВАНИИ ПРИРОДНЫМИ РЕСУРСАМИ	3 817,4	3 970,1	4 128,9
1 12 01000 01 0000 120	Плата за негативное воздействие на окружающую среду	3 817,4	3 970,1	4 128,9
1 12 01010 01 0000 120	Плата за выбросы загрязняющих веществ в атмосферный воздух стационарными объектами	449,8	467,8	486,5
1 12 01030 01 0000 120	Плата за сбросы загрязняющих веществ в водные объекты	381,2	396,5	412,4
1 12 01040 01 0000 120	Плата за размещение отходов производства и потребления	2 986,4	3 105,8	3 230,0
1 13 00000 00 0000 000	ДОХОДЫ ОТ ОКАЗАНИЯ ПЛАТНЫХ УСЛУГ (РАБОТ) И КОМПЕНСАЦИИ ЗАТРАТ ГОСУДАРСТВА	950,0	980,0	1 000,0
1 13 01000 00 0000 130	Доходы от оказания платных услуг (работ)	950,0	980,0	1 000,0
1 13 01990 00 0000 130	Прочие доходы от оказания платных услуг (работ)	950,0	980,0	1 000,0
1 13 01994 04 0000 130	Прочие доходы от оказания платных услуг (работ) получателями средств бюджетов городских округов	950,0	980,0	1 000,0
1 14 00000 00 0000 000	ДОХОДЫ ОТ ПРОДАЖИ МАТЕРИАЛЬНЫХ И НЕМАТЕРИАЛЬНЫХ АКТИВОВ	28 602,3	17 550,1	16 307,3
1 14 02000 00 0000 000	Доходы от реализации имущества, находящегося в государственной и муниципальной собственности (за исключением движимого имущества бюджетных и автономных учреждений, а также имущества государственных и муниципальных унитарных предприятий, в том числе казенных)	8 340,0	4 820,0	5 900,0
1 14 02040 04 0000 410	Доходы от реализации имущества, находящегося в собственности городских округов (за исключением движимого имущества муниципальных бюджетных и автономных учреждений, а также имущества муниципальных унитарных предприятий, в том числе казенных), в части реализации основных средств по указанному имуществу	8 340,0	4 820,0	5 900,0
1 14 02043 04 0000 410	Доходы от реализации иного имущества, находящегося в собственности городских округов (за исключением имущества муниципальных бюджетных и автономных учреждений, а также имущества муниципальных унитарных предприятий, в том числе казенных), в части реализации основных средств по указанному имуществу	8 340,0	4 820,0	5 900,0
1 14 06000 00 0000 430	Доходы от продажи земельных участков, находящихся в государственной и муниципальной собственности	20 262,3	12 730,1	10 407,3
1 14 06010 00 0000 430	Доходы от продажи земельных участков, государственная собственность на которые не разграничена	20 262,3	12 730,1	10 407,3
1 14 06012 04 0000 430	Доходы от продажи земельных участков, государственная собственность на которые не разграничена и которые расположены в границах городских округов	20 262,3	12 730,1	10 407,3
1 16 00000 00 0000 000	ШТРАФЫ, САНКЦИИ, ВОЗМЕЩЕНИЕ УЩЕРБА	20 846,5	21 680,4	22 547,6
1 16 90000 00 0000 140	Прочие поступления от денежных взысканий (штрафов) и иных сумм в возмещение ущерба	20 846,5	21 680,4	22 547,6
1 16 90040 04 0000 140	Прочие поступления от денежных взысканий (штрафов) и иных сумм в возмещение ущерба, зачисляемые в бюджеты городских округов	20 846,5	21 680,4	22 547,6
2 00 00000 00 0000 000	БЕЗВОЗМЕЗДНЫЕ ПОСТУПЛЕНИЯ	2 283 037,3	2 306 393,6	2 165 536,7
2 02 00000 00 0000 000	БЕЗВОЗМЕЗДНЫЕ ПОСТУПЛЕНИЯ ОТ ДРУГИХ БЮДЖЕТОВ БЮДЖЕТНОЙ СИСТЕМЫ РОССИЙСКОЙ ФЕДЕРАЦИИ	2 283 037,3	2 306 393,6	2 165 536,7
2 02 20000 00 0000 151	Субсидии бюджетам бюджетной системы Российской Федерации (межбюджетные субсидии)	293 488,3	241 453,5	258 961,0

Код БК РФ	Наименование статьи доходов	2018 год	2019 год	2020 год
2 02 20051 00 0000 151	Субсидии бюджетам на реализацию федеральных целевых программ	98 848,5	98 848,5	27 689,5
2 02 20051 04 0000 151	Субсидии бюджетам городских округов на реализацию федеральных целевых программ	98 848,5	98 848,5	27 689,5
2 02 20077 00 0000 151	Субсидии бюджетам на софинансирование капитальных вложений в объекты государственной (муниципальной) собственности	53 920,7	0,0	0,0
2 02 20077 04 0000 151	Субсидии бюджетам городских округов на софинансирование капитальных вложений в объекты муниципальной собственности	53 920,7	0,0	0,0
2 02 20216 00 0000 151	Субсидии бюджетам на осуществление дорожной деятельности в отношении автомобильных дорог общего пользования, а также капитального ремонта и ремонта дворовых территорий многоквартирных домов, проездов к дворовым территориям многоквартирных домов населенных пунктов	35 205,5	36 965,8	162 081,8
2 02 20216 04 0000 151	Субсидии бюджетам городских округов на осуществление дорожной деятельности в отношении автомобильных дорог общего пользования, а также капитального ремонта и ремонта дворовых территорий многоквартирных домов, проездов к дворовым территориям многоквартирных домов населенных пунктов	35 205,5	36 965,8	162 081,8
2 02 25027 00 0000 151	Субсидии бюджетам на реализацию мероприятий государственной программы Российской Федерации «Доступная среда» на 2011 - 2020 годы	152,4	0,0	0,0
2 02 25027 04 0000 151	Субсидии бюджетам городских округов на реализацию мероприятий государственной программы Российской Федерации «Доступная среда» на 2011 - 2020 годы	152,4	0,0	0,0
2 02 29999 00 0000 151	Прочие субсидии	105 361,2	105 639,2	69 189,7
2 02 29999 04 0000 151	Прочие субсидии бюджетам городских округов	105 361,2	105 639,2	69 189,7
2 02 30000 00 0000 151	Субвенции бюджетам бюджетной системы Российской Федерации	1 985 543,4	2 060 934,5	1 902 570,1
2 02 30013 00 0000 151	Субвенции бюджетам муниципальных образований на обеспечение мер социальной поддержки реабилитированных лиц и лиц, признанных пострадавшими от политических репрессий	6 578,5	6 803,3	7 036,7
2 02 30013 04 0000 151	Субвенции бюджетам городских округов на обеспечение мер социальной поддержки реабилитированных лиц и лиц, признанных пострадавшими от политических репрессий	6 578,5	6 803,3	7 036,7
2 02 30022 00 0000 151	Субвенции бюджетам муниципальных образований на предоставление гражданам субсидий на оплату жилого помещения и коммунальных услуг	196 217,8	203 281,7	210 599,7
2 02 30022 04 0000 151	Субвенции бюджетам городских округов на предоставление гражданам субсидий на оплату жилого помещения и коммунальных услуг	196 217,8	203 281,7	210 599,7
2 02 30024 00 0000 151	Субвенции местным бюджетам на выполнение передаваемых полномочий субъектов Российской Федерации	641 985,5	664 267,1	679 326,5
2 02 30024 04 0000 151	Субвенции бюджетам городских округов на выполнение передаваемых полномочий субъектов Российской Федерации	641 985,5	664 267,1	679 326,5
2 02 35082 00 0000 151	Субвенции бюджетам муниципальных образований на предоставление жилых помещений детям-сиротам и детям, оставшимся без попечения родителей, лицам из их числа по договорам найма специализированных жилых помещений	24 780,0	24 780,0	13 275,0
2 02 35082 04 0000 151	Субвенции бюджетам городских округов на предоставление жилых помещений детям-сиротам и детям, оставшимся без попечения родителей, лицам из их числа по договорам найма специализированных жилых помещений	24 780,0	24 780,0	13 275,0
2 02 35084 00 0000 151	Субвенции бюджетам муниципальных образований на осуществление ежемесячной денежной выплаты, назначаемой в случае рождения третьего ребенка или последующих детей до достижения ребенком возраста трех лет	1 214,7	1 334,7	1 443,4
2 02 35084 04 0000 151	Субвенции бюджетам городских округов на осуществление ежемесячной денежной выплаты, назначаемой в случае рождения третьего ребенка или последующих детей до достижения ребенком возраста трех лет	1 214,7	1 334,7	1 443,4
2 02 35135 00 0000 151	Субвенции бюджетам на осуществление полномочий по обеспечению жильем отдельных категорий граждан, установленных федеральными законами от 12 января 1995 года № 5-ФЗ «О ветеранах» и от 24 ноября 1995 года № 181-ФЗ «О социальной защите инвалидов в Российской Федерации»	4 513,5	4 513,5	0,0
2 02 35135 04 0000 151	Субвенции бюджетам городских округов на осуществление полномочий по обеспечению жильем отдельных категорий граждан, установленных федеральными законами от 12 января 1995 года № 5-ФЗ «О ветеранах» и от 24 ноября 1995 года № 181-ФЗ «О социальной защите инвалидов в Российской Федерации»	4 513,5	4 513,5	0,0
2 02 35137 00 0000 151	Субвенции бюджетам на осуществление переданных полномочий Российской Федерации по предоставлению отдельных мер социальной поддержки граждан, подвергшихся воздействию радиации	11 200,6	11 200,6	0,0
2 02 35137 04 0000 151	Субвенции бюджетам городских округов на осуществление переданных полномочий Российской Федерации по предоставлению отдельных мер социальной поддержки граждан, подвергшихся воздействию радиации	11 200,6	11 200,6	0,0
2 02 35220 00 0000 151	Субвенции бюджетам на осуществление переданного полномочия Российской Федерации по осуществлению ежегодной денежной выплаты лицам, награжденным нагрудным знаком «Почетный донор России»	9 384,7	9 384,7	0,0
2 02 35220 04 0000 151	Субвенции бюджетам городских округов на осуществление переданного полномочия Российской Федерации по осуществлению ежегодной денежной выплаты лицам, награжденным нагрудным знаком «Почетный донор России»	9 384,7	9 384,7	0,0
2 02 35250 00 0000 151	Субвенции бюджетам на оплату жилищно-коммунальных услуг отдельным категориям граждан	130 304,5	130 282,7	0,0
2 02 35250 04 0000 151	Субвенции бюджетам городских округов на оплату жилищно-коммунальных услуг отдельным категориям граждан	130 304,5	130 282,7	0,0
2 02 35260 00 0000 151	Субвенции бюджетам на выплату единовременного пособия при всех формах устройства детей, лишенных родительского попечения, в семью	700,1	699,5	0,0
2 02 35260 04 0000 151	Субвенции бюджетам городских округов на выплату единовременного пособия при всех формах устройства детей, лишенных родительского попечения, в семью	700,1	699,5	0,0

Код БК РФ	Наименование статьи доходов	2018 год	2019 год	2020 год
2 02 35270 00 0000 151	Субвенции бюджетам на выплату единовременного пособия беременной жене военнослужащего, проходящего военную службу по призыву, а также ежемесячного пособия на ребенка военнослужащего, проходящего военную службу по призыву	426,4	443,3	0,0
2 02 35270 04 0000 151	Субвенции бюджетам городских округов на выплату единовременного пособия беременной жене военнослужащего, проходящего военную службу по призыву, а также ежемесячного пособия на ребенка военнослужащего, проходящего военную службу по призыву	426,4	443,3	0,0
2 02 35280 00 0000 151	Субвенции бюджетам на выплаты инвалидам компенсаций страховых премий по договорам обязательного страхования гражданской ответственности владельцев транспортных средств	56,9	56,9	0,0
2 02 35280 04 0000 151	Субвенции бюджетам городских округов на выплаты инвалидам компенсаций страховых премий по договорам обязательного страхования гражданской ответственности владельцев транспортных средств	56,9	56,9	0,0
2 02 35380 00 0000 151	Субвенции бюджетам на выплату государственных пособий лицам, не подлежащим обязательному социальному страхованию на случай временной нетрудоспособности и в связи с материнством, и лицам, уволенным в связи с ликвидацией организаций (прекращением деятельности, полномочий физическими лицами)	57 871,3	58 480,3	0,0
2 02 35380 04 0000 151	Субвенции бюджетам городских округов на выплату государственных пособий лицам, не подлежащим обязательному социальному страхованию на случай временной нетрудоспособности и в связи с материнством, и лицам, уволенным в связи с ликвидацией организаций (прекращением деятельности, полномочий физическими лицами)	57 871,3	58 480,3	0,0
2 02 35930 00 0000 151	Субвенции бюджетам на государственную регистрацию актов гражданского состояния	6 400,0	6 391,9	0,0
2 02 35930 04 0000 151	Субвенции бюджетам городских округов на государственную регистрацию актов гражданского состояния	6 400,0	6 391,9	0,0
2 02 39999 00 0000 151	Прочие субвенции	893 908,9	939 014,3	990 888,8
2 02 39999 04 0000 151	Прочие субвенции бюджетам городских округов	893 908,9	939 014,3	990 888,8
2 02 40000 00 0000 151	Иные межбюджетные трансферты	4 005,6	4 005,6	4 005,6
2 02 49999 00 0000 151	Прочие межбюджетные трансферты, передаваемые бюджетам	4 005,6	4 005,6	4 005,6
2 02 49999 04 0000 151	Прочие межбюджетные трансферты, передаваемые бюджетам городских округов	4 005,6	4 005,6	4 005,6
	ВСЕГО ДОХОДОВ	3 869 218,0	3 922 360,3	3 835 867,8

Заместитель председателя
Волгодонской городской Думы **И.В. Батлуков**

Приложение 2
к решению
Волгодонской городской Думы
«О бюджете города Волгодонска
на 2018 год и на плановый период
2019 и 2020 годов»
от _____№ _____

Источники финансирования
дефицита бюджета города Волгодонска
на 2018 год и на плановый период 2019 и 2020 годов

(тыс. рублей)

Код БК РФ	Наименование	2018 год	2019 год	2020 год
01 00 00 00 00 0000 000	Источники внутреннего финансирования дефицитов бюджетов	0,0	-79 000,0	-50 000,0
01 02 00 00 00 0000 000	Кредиты кредитных организаций в валюте Российской Федерации	0,0	-79 000,0	-50 000,0
01 02 00 00 00 0000 700	Получение кредитов от кредитных организаций в валюте Российской Федерации	70 000,0	0,0	0,0
01 02 00 00 04 0000 710	Получение кредитов от кредитных организаций бюджетами городских округов в валюте Российской Федерации	70 000,0	0,0	0,0
01 02 00 00 00 0000 800	Погашение кредитов, предоставленных кредитными организациями в валюте Российской Федерации	70 000,0	79 000,0	50 000,0
01 02 00 00 04 0000 810	Погашение бюджетами городских округов кредитов от кредитных организаций в валюте Российской Федерации	70 000,0	79 000,0	50 000,0
01 05 00 00 00 0000 000	Изменение остатков средств на счетах по учету средств бюджетов	0,0	0,0	0,0
01 05 00 00 00 0000 500	Увеличение остатков средств бюджетов	3 939 218,0	3 922 360,3	3 835 867,8
01 05 02 00 00 0000 500	Увеличение прочих остатков средств бюджетов	3 939 218,0	3 922 360,3	3 835 867,8
01 05 02 01 00 0000 510	Увеличение прочих остатков денежных средств бюджетов	3 939 218,0	3 922 360,3	3 835 867,8
01 05 02 01 04 0000 510	Увеличение прочих остатков денежных средств бюджетов городских округов	3 939 218,0	3 922 360,3	3 835 867,8
01 05 00 00 00 0000 600	Уменьшение остатков средств бюджетов	3 939 218,0	3 922 360,3	3 835 867,8
01 05 02 00 00 0000 600	Уменьшение прочих остатков средств бюджетов	3 939 218,0	3 922 360,3	3 835 867,8
01 05 02 01 00 0000 610	Уменьшение прочих остатков денежных средств бюджетов	3 939 218,0	3 922 360,3	3 835 867,8
01 05 02 01 04 0000 610	Уменьшение прочих остатков денежных средств бюджетов городских округов	3 939 218,0	3 922 360,3	3 835 867,8

Заместитель председателя
Волгодонской городской Думы **И.В. Батлуков**

Приложение 3
к решению Волгодонской
городской Думы «О бюджете
города Волгодонска на 2018 год и
на плановый период 2019 и 2020
годов»
от _____ № _____

Перечень
главных администраторов доходов бюджета
города Волгодонска – органов местного самоуправления, отраслевых (функциональных)
органов Администрации города Волгодонска

Код БК РФ		Наименование главного администратора доходов местного бюджета
главного администратора доходов	доходов местного бюджета	
1	2	3
901	Волгодонская городская Дума	
901	1 13 02994 04 0000 130	Прочие доходы от компенсации затрат бюджетов городских округов
901	1 16 32000 04 0000 140	Денежные взыскания, налагаемые в возмещение ущерба, причиненного в результате незаконного или нецелевого использования бюджетных средств (в части бюджетов городских округов)
901	1 16 33040 04 0000 140	Денежные взыскания (штрафы) за нарушение законодательства Российской Федерации о контрактной системе в сфере закупок товаров, работ, услуг для обеспечения государственных и муниципальных нужд для нужд городских округов
901	1 16 90040 04 0000 140	Прочие поступления от денежных взысканий (штрафов) и иных сумм в возмещение ущерба, зачисляемые в бюджеты городских округов
901	1 17 05040 04 0000 180	Прочие неналоговые доходы бюджетов городских округов
902	Администрация города Волгодонска	
902	1 08 07150 01 0000 110	Государственная пошлина за выдачу разрешения на установку рекламной конструкции
902	1 08 07150 01 1000 110	Государственная пошлина за выдачу разрешения на установку рекламной конструкции
902	1 08 07150 01 4000 110	Государственная пошлина за выдачу разрешения на установку рекламной конструкции
902	1 08 07173 01 0000 110	Государственная пошлина за выдачу органом местного самоуправления городского округа специального разрешения на движение по автомобильным дорогам транспортных средств, осуществляющих перевозки опасных, тяжеловесных и (или) крупногабаритных грузов, зачисляемая в бюджеты городских округов
902	1 08 07173 01 1000 110	Государственная пошлина за выдачу органом местного самоуправления городского округа специального разрешения на движение по автомобильным дорогам транспортных средств, осуществляющих перевозки опасных, тяжеловесных и (или) крупногабаритных грузов, зачисляемая в бюджеты городских округов
902	1 08 07173 01 4000 110	Государственная пошлина за выдачу органом местного самоуправления городского округа специального разрешения на движение по автомобильным дорогам транспортных средств, осуществляющих перевозки опасных, тяжеловесных и (или) крупногабаритных грузов, зачисляемая в бюджеты городских округов
902	1 11 05027 04 0000 120	Доходы, получаемые в виде арендной платы за земельные участки, расположенные в полосе отвода автомобильных дорог общего пользования местного значения, находящихся в собственности городских округов
902	1 11 05074 04 0000 120	Доходы от сдачи в аренду имущества, составляющего казну городских округов (за исключением земельных участков)
902	1 11 08040 04 0000 120	Средства, получаемые от передачи имущества, находящегося в собственности городских округов (за исключением имущества муниципальных бюджетных и автономных учреждений, а также имущества муниципальных унитарных предприятий, в том числе казенных), в залог, в доверительное управление
902	1 11 09034 04 0000 120	Доходы от эксплуатации и использования имущества автомобильных дорог, находящихся в собственности городских округов
902	1 11 09044 04 0000 120	Прочие поступления от использования имущества, находящегося в собственности городских округов (за исключением имущества муниципальных бюджетных и автономных учреждений, а также имущества муниципальных унитарных предприятий, в том числе казенных)
902	1 13 01994 04 0000 130	Прочие доходы от оказания платных услуг (работ) получателями средств бюджетов городских округов
902	1 13 02994 04 0000 130	Прочие доходы от компенсации затрат бюджетов городских округов
902	1 14 01040 04 0000 410	Доходы от продажи квартир, находящихся в собственности городских округов
902	1 14 02043 04 0000 410	Доходы от реализации иного имущества, находящегося в собственности городских округов (за исключением имущества муниципальных бюджетных и автономных учреждений, а также имущества муниципальных унитарных предприятий, в том числе казенных), в части реализации основных средств по указанному имуществу
902	1 16 18040 04 0000 140	Денежные взыскания (штрафы) за нарушение бюджетного законодательства (в части бюджетов городских округов)
902	1 16 23041 04 0000 140	Доходы от возмещения ущерба при возникновении страховых случаев по обязательному страхованию гражданской ответственности, когда выгодоприобретателями выступают получатели средств бюджетов городских округов
902	1 16 23042 04 0000 140	Доходы от возмещения ущерба при возникновении иных страховых случаев, когда выгодоприобретателями выступают получатели средств бюджетов городских округов
902	1 16 32000 04 0000 140	Денежные взыскания, налагаемые в возмещение ущерба, причиненного в результате незаконного или нецелевого использования бюджетных средств (в части бюджетов городских округов)
902	1 16 33040 04 0000 140	Денежные взыскания (штрафы) за нарушение законодательства Российской Федерации о контрактной системе в сфере закупок товаров, работ, услуг для обеспечения государственных и муниципальных нужд для нужд городских округов
902	1 16 37030 04 0000 140	Поступления сумм в возмещение вреда, причиняемого автомобильным дорогам местного значения транспортными средствами, осуществляющими перевозки тяжеловесных и (или) крупногабаритных грузов, зачисляемые в бюджеты городских округов
902	1 16 43000 01 0000 140	Денежные взыскания (штрафы) за нарушение законодательства Российской Федерации об административных правонарушениях, предусмотренные статьей 20.25 Кодекса Российской Федерации об административных правонарушениях
902	1 16 46000 04 0000 140	Поступления сумм в возмещение ущерба в связи с нарушением исполнителем (подрядчиком) условий государственных контрактов или иных договоров, финансируемых за счет средств муниципальных дорожных фондов городских округов, либо в связи с уклонением от заключения таких контрактов или иных договоров
902	1 16 90040 04 0000 140	Прочие поступления от денежных взысканий (штрафов) и иных сумм в возмещение ущерба, зачисляемые в бюджеты городских округов
902	1 17 05040 04 0000 180	Прочие неналоговые доходы бюджетов городских округов
902	2 02 20051 04 0000 151	Субсидии бюджетам городских округов на реализацию федеральных целевых программ

1	2	3
902	2 02 20077 04 0000 151	Субсидии бюджетам городских округов на софинансирование капитальных вложений в объекты муниципальной собственности
902	2 02 20216 04 0000 151	Субсидии бюджетам городских округов на осуществление дорожной деятельности в отношении автомобильных дорог общего пользования, а также капитального ремонта и ремонта дворовых территорий многоквартирных домов, проездов к дворовым территориям многоквартирных домов населенных пунктов
902	2 02 25527 04 0000 151	Субсидии бюджетам городских округов на государственную поддержку малого и среднего предпринимательства, включая крестьянские (фермерские) хозяйства, а также на реализацию мероприятий по поддержке молодежного предпринимательства
902	2 02 29999 04 0000 151	Прочие субсидии бюджетам городских округов
902	2 02 30024 04 0000 151	Субвенции бюджетам городских округов на выполнение передаваемых полномочий субъектов Российской Федерации
902	2 02 35082 04 0000 151	Субвенции бюджетам городских округов на предоставление жилых помещений детям-сиротам и детям, оставшимся без попечения родителей, лицам из их числа по договорам найма специализированных жилых помещений
902	2 02 35120 04 0000 151	Субвенции бюджетам городских округов на осуществление полномочий по составлению (изменению) списков кандидатов в присяжные заседатели федеральных судов общей юрисдикции в Российской Федерации
902	2 02 35134 04 0000 151	Субвенции бюджетам городских округов на осуществление полномочий по обеспечению жильем отдельных категорий граждан, установленных Федеральным законом от 12 января 1995 года № 5-ФЗ «О ветеранах», в соответствии с Указом Президента Российской Федерации от 7 мая 2008 года № 714 «Об обеспечении жильем ветеранов Великой Отечественной войны 1941 - 1945 годов»
902	2 02 35135 04 0000 151	Субвенции бюджетам городских округов на осуществление полномочий по обеспечению жильем отдельных категорий граждан, установленных федеральными законами от 12 января 1995 года № 5-ФЗ «О ветеранах» и от 24 ноября 1995 года № 181-ФЗ «О социальной защите инвалидов в Российской Федерации»
902	2 02 35541 04 0000 151	Субвенции бюджетам городских округов на оказание несвязанной поддержки сельскохозяйственным товаропроизводителям в области растениеводства
902	2 02 39999 04 0000 151	Прочие субвенции бюджетам городских округов
902	2 02 45160 04 0000 151	Межбюджетные трансферты, передаваемые бюджетам городских округов для компенсации дополнительных расходов, возникших в результате решений, принятых органами власти другого уровня
902	2 02 45224 04 0000 151	Межбюджетные трансферты, передаваемые бюджетам городских округов на финансовое обеспечение мероприятий по временному социально-бытовому обустройству лиц, вынужденно покинувших территорию Украины и находящихся в пунктах временного размещения
902	2 02 49999 04 0000 151	Прочие межбюджетные трансферты, передаваемые бюджетам городских округов
902	2 07 04050 04 0000 180	Прочие безвозмездные поступления в бюджеты городских округов
902	2 19 25020 04 0000 151	Возврат остатков субсидий на мероприятия подпрограммы «Обеспечение жильем молодых семей» федеральной целевой программы «Жилище» на 2015 - 2020 годы из бюджетов городских округов
902	2 19 25024 04 0000 151	Возврат остатков субсидий на мероприятия по приведению объектов города Волгодонска в состояние, обеспечивающее безопасное проживание его жителей, из бюджетов городских округов
902	2 19 25064 04 0000 151	Возврат остатков субсидий на государственную поддержку малого и среднего предпринимательства, включая крестьянские (фермерские) хозяйства, из бюджетов городских округов
902	2 19 60010 04 0000 151	Возврат прочих остатков субсидий, субвенций и иных межбюджетных трансфертов, имеющих целевое назначение, прошлых лет из бюджетов городских округов
903	Контрольно-счётная палата города Волгодонска	
903	1 13 02994 04 0000 130	Прочие доходы от компенсации затрат бюджетов городских округов
903	1 16 18040 04 0000 140	Денежные взыскания (штрафы) за нарушение бюджетного законодательства (в части бюджетов городских округов)
903	1 16 32000 04 0000 140	Денежные взыскания, налагаемые в возмещение ущерба, причиненного в результате незаконного или нецелевого использования бюджетных средств (в части бюджетов городских округов)
903	1 16 33040 04 0000 140	Денежные взыскания (штрафы) за нарушение законодательства Российской Федерации о контрактной системе в сфере закупок товаров, работ, услуг для обеспечения государственных и муниципальных нужд для нужд городских округов
903	1 16 42040 04 0000 140	Денежные взыскания (штрафы) за нарушение условий договоров (соглашений) о предоставлении бюджетных кредитов за счет средств бюджетов городских округов
903	1 16 90040 04 0000 140	Прочие поступления от денежных взысканий (штрафов) и иных сумм в возмещение ущерба, зачисляемые в бюджеты городских округов
903	1 17 05040 04 0000 180	Прочие неналоговые доходы бюджетов городских округов
904	Финансовое управление города Волгодонска	
904	1 13 02994 04 0000 130	Прочие доходы от компенсации затрат бюджетов городских округов
904	1 16 18040 04 0000 140	Денежные взыскания (штрафы) за нарушение бюджетного законодательства (в части бюджетов городских округов)
904	1 16 32000 04 0000 140	Денежные взыскания, налагаемые в возмещение ущерба, причиненного в результате незаконного или нецелевого использования бюджетных средств (в части бюджетов городских округов)
904	1 16 33040 04 0000 140	Денежные взыскания (штрафы) за нарушение законодательства Российской Федерации о контрактной системе в сфере закупок товаров, работ, услуг для обеспечения государственных и муниципальных нужд для нужд городских округов
904	1 16 90040 04 0000 140	Прочие поступления от денежных взысканий (штрафов) и иных сумм в возмещение ущерба, зачисляемые в бюджеты городских округов
904	1 17 01040 04 0000 180	Невыясненные поступления, зачисляемые в бюджеты городских округов
904	1 17 05040 04 0000 180	Прочие неналоговые доходы бюджетов городских округов
904	2 02 01999 04 0000 151	Прочие дотации бюджетам городских округов
904	2 02 49999 04 0000 151	Прочие межбюджетные трансферты, передаваемые бюджетам городских округов
904	2 08 04000 04 0000 180	Перечисления из бюджетов городских округов (в бюджеты городских округов) для осуществления возврата (зачета) излишне уплаченных или излишне взысканных сумм налогов, сборов и иных платежей, а также сумм процентов за несвоевременное осуществление такого возврата и процентов, начисленных на излишне взысканные суммы
905	Управление здравоохранения г.Волгодонска	
905	1 13 02994 04 0000 130	Прочие доходы от компенсации затрат бюджетов городских округов
905	1 16 23041 04 0000 140	Доходы от возмещения ущерба при возникновении страховых случаев по обязательному страхованию гражданской ответственности, когда выгодоприобретателями выступают получатели средств бюджетов городских округов
905	1 16 23042 04 0000 140	Доходы от возмещения ущерба при возникновении иных страховых случаев, когда выгодоприобретателями выступают получатели средств бюджетов городских округов
905	1 16 32000 04 0000 140	Денежные взыскания, налагаемые в возмещение ущерба, причиненного в результате незаконного или нецелевого использования бюджетных средств (в части бюджетов городских округов)
905	1 16 33040 04 0000 140	Денежные взыскания (штрафы) за нарушение законодательства Российской Федерации о контрактной системе в сфере закупок товаров, работ, услуг для обеспечения государственных и муниципальных нужд для нужд городских округов

1	2	3
905	1 16 90040 04 0000 140	Прочие поступления от денежных взысканий (штрафов) и иных сумм в возмещение ущерба, зачисляемые в бюджеты городских округов
905	1 17 05040 04 0000 180	Прочие неналоговые доходы бюджетов городских округов
905	2 02 25027 04 0000 151	Субсидии бюджетам городских округов на реализацию мероприятий государственной программы Российской Федерации «Доступная среда» на 2011 - 2020 годы
905	2 02 29999 04 0000 151	Прочие субсидии бюджетам городских округов
905	2 02 30024 04 0000 151	Субвенции бюджетам городских округов на выполнение передаваемых полномочий субъектов Российской Федерации
905	2 02 39999 04 0000 151	Прочие субвенции бюджетам городских округов
905	2 02 49999 04 0000 151	Прочие межбюджетные трансферты, передаваемые бюджетам городских округов
905	2 18 04010 04 0000 180	Доходы бюджетов городских округов от возврата бюджетными учреждениями остатков субсидий прошлых лет
905	2 19 25027 04 0000 151	Возврат остатков субсидий на мероприятия государственной программы Российской Федерации «Доступная среда» на 2011 - 2020 годы из бюджетов городских округов
905	2 19 45224 04 0000 151	Возврат остатков иных межбюджетных трансфертов на финансовое обеспечение мероприятий по временному социально-бытовому обустройству лиц, вынужденно покинувших территорию Украины и находящихся в пунктах временного размещения, из бюджетов городских округов
905	2 19 60010 04 0000 151	Возврат прочих остатков субсидий, субвенций и иных межбюджетных трансфертов, имеющих целевое назначение, прошлых лет из бюджетов городских округов
906	Отдел культуры г. Волгодонска	
906	1 13 02994 04 0000 130	Прочие доходы от компенсации затрат бюджетов городских округов
906	1 16 23041 04 0000 140	Доходы от возмещения ущерба при возникновении страховых случаев по обязательному страхованию гражданской ответственности, когда выгодоприобретателями выступают получатели средств бюджетов городских округов
906	1 16 23042 04 0000 140	Доходы от возмещения ущерба при возникновении иных страховых случаев, когда выгодоприобретателями выступают получатели средств бюджетов городских округов
906	1 16 32000 04 0000 140	Денежные взыскания, налагаемые в возмещение ущерба, причиненного в результате незаконного или нецелевого использования бюджетных средств (в части бюджетов городских округов)
906	1 16 33040 04 0000 140	Денежные взыскания (штрафы) за нарушение законодательства Российской Федерации о контрактной системе в сфере закупок товаров, работ, услуг для обеспечения государственных и муниципальных нужд для нужд городских округов
906	1 16 90040 04 0000 140	Прочие поступления от денежных взысканий (штрафов) и иных сумм в возмещение ущерба, зачисляемые в бюджеты городских округов
906	1 17 05040 04 0000 180	Прочие неналоговые доходы бюджетов городских округов
906	2 02 25519 04 0000 151	Субсидия бюджетам городских округов на поддержку отрасли культуры
906	2 02 29999 04 0000 151	Прочие субсидии бюджетам городских округов
906	2 02 39999 04 0000 151	Прочие субвенции бюджетам городских округов
906	2 02 45144 04 0000 151	Межбюджетные трансферты, передаваемые бюджетам городских округов на комплектование книжных фондов библиотек муниципальных образований
906	2 02 49999 04 0000 151	Прочие межбюджетные трансферты, передаваемые бюджетам городских округов
906	2 19 45144 04 0000 151	Возврат остатков иных межбюджетных трансфертов на комплектование книжных фондов библиотек муниципальных образований и государственных библиотек городов Москвы и Санкт-Петербурга из бюджетов городских округов
906	2 19 45147 04 0000 151	Возврат остатков иных межбюджетных трансфертов на государственную поддержку муниципальных учреждений культуры из бюджетов городских округов
907	Управление образования г.Волгодонска	
907	1 13 02994 04 0000 130	Прочие доходы от компенсации затрат бюджетов городских округов
907	1 16 23041 04 0000 140	Доходы от возмещения ущерба при возникновении страховых случаев по обязательному страхованию гражданской ответственности, когда выгодоприобретателями выступают получатели средств бюджетов городских округов
907	1 16 23042 04 0000 140	Доходы от возмещения ущерба при возникновении иных страховых случаев, когда выгодоприобретателями выступают получатели средств бюджетов городских округов
907	1 16 32000 04 0000 140	Денежные взыскания, налагаемые в возмещение ущерба, причиненного в результате незаконного или нецелевого использования бюджетных средств (в части бюджетов городских округов)
907	1 16 33040 04 0000 140	Денежные взыскания (штрафы) за нарушение законодательства Российской Федерации о контрактной системе в сфере закупок товаров, работ, услуг для обеспечения государственных и муниципальных нужд для нужд городских округов
907	1 16 90040 04 0000 140	Прочие поступления от денежных взысканий (штрафов) и иных сумм в возмещение ущерба, зачисляемые в бюджеты городских округов
907	1 17 05040 04 0000 180	Прочие неналоговые доходы бюджетов городских округов
907	2 02 20051 04 0000 151	Субсидии бюджетам городских округов на реализацию федеральных целевых программ
907	2 02 25027 04 0000 151	Субсидии бюджетам городских округов на реализацию мероприятий государственной программы Российской Федерации «Доступная среда» на 2011 - 2020 годы
907	2 02 29999 04 0000 151	Прочие субсидии бюджетам городских округов
907	2 02 30024 04 0000 151	Субвенции бюджетам городских округов на выполнение передаваемых полномочий субъектов Российской Федерации
907	2 02 30027 04 0000 151	Субвенции бюджетам городских округов на содержание ребенка в семье опекуна и приемной семье, а также вознаграждение, причитающееся приемному родителю
907	2 02 30029 04 0000 151	Субвенции бюджетам городских округов на компенсацию части платы, взимаемой с родителей (законных представителей) за присмотр и уход за детьми, посещающими образовательные организации, реализующие образовательные программы дошкольного образования
907	2 02 35260 04 0000 151	Субвенции бюджетам городских округов на выплату единовременного пособия при всех формах устройства детей, лишенных родительского попечения, в семью
907	2 02 39999 04 0000 151	Прочие субвенции бюджетам городских округов
907	2 02 49999 04 0000 151	Прочие межбюджетные трансферты, передаваемые бюджетам городских округов
907	2 18 04010 04 0000 180	Доходы бюджетов городских округов от возврата бюджетными учреждениями остатков субсидий прошлых лет
907	2 19 25027 04 0000 151	Возврат остатков субсидий на мероприятия государственной программы Российской Федерации «Доступная среда» на 2011 - 2020 годы из бюджетов городских округов
907	2 19 45224 04 0000 151	Возврат остатков иных межбюджетных трансфертов на финансовое обеспечение мероприятий по временному социально-бытовому обустройству лиц, вынужденно покинувших территорию Украины и находящихся в пунктах временного размещения, из бюджетов городских округов
907	2 19 60010 04 0000 151	Возврат прочих остатков субсидий, субвенций и иных межбюджетных трансфертов, имеющих целевое назначение, прошлых лет из бюджетов городских округов

1	2	3
913	Департамент труда и социального развития Администрации города Волгодонска	
913	1 11 05074 04 0000 120	Доходы от сдачи в аренду имущества, составляющего казну городских округов (за исключением земельных участков)
913	1 13 02994 04 0000 130	Прочие доходы от компенсации затрат бюджетов городских округов
913	1 16 23041 04 0000 140	Доходы от возмещения ущерба при возникновении страховых случаев по обязательному страхованию гражданской ответственности, когда выгодоприобретателями выступают получатели средств бюджетов городских округов
913	1 16 23042 04 0000 140	Доходы от возмещения ущерба при возникновении иных страховых случаев, когда выгодоприобретателями выступают получатели средств бюджетов городских округов
913	1 16 32000 04 0000 140	Денежные взыскания, налагаемые в возмещение ущерба, причиненного в результате незаконного или нецелевого использования бюджетных средств (в части бюджетов городских округов)
913	1 16 33040 04 0000 140	Денежные взыскания (штрафы) за нарушение законодательства Российской Федерации о контрактной системе в сфере закупок товаров, работ, услуг для обеспечения государственных и муниципальных нужд для нужд городских округов
913	1 16 90040 04 0000 140	Прочие поступления от денежных взысканий (штрафов) и иных сумм в возмещение ущерба, зачисляемые в бюджеты городских округов
913	1 17 05040 04 0000 180	Прочие неналоговые доходы бюджетов городских округов
913	2 02 25027 04 0000 151	Субсидии бюджетам городских округов на реализацию мероприятий государственной программы Российской Федерации «Доступная среда» на 2011 - 2020 годы
913	2 02 29999 04 0000 151	Прочие субсидии бюджетам городских округов
913	2 02 30013 04 0000 151	Субвенции бюджетам городских округов на обеспечение мер социальной поддержки реабилитированных лиц и лиц, признанных пострадавшими от политических репрессий
913	2 02 30022 04 0000 151	Субвенции бюджетам городских округов на предоставление гражданам субсидий на оплату жилого помещения и коммунальных услуг
913	2 02 30024 04 0000 151	Субвенции бюджетам городских округов на выполнение передаваемых полномочий субъектов Российской Федерации
913	2 02 35084 04 0000 151	Субвенции бюджетам городских округов на осуществление ежемесячной денежной выплаты, назначаемой в случае рождения третьего ребенка или последующих детей до достижения ребенком возраста трех лет
913	2 02 35137 04 0000 151	Субвенции бюджетам городских округов на осуществление переданных полномочий Российской Федерации по предоставлению отдельных мер социальной поддержки граждан, подвергшихся воздействию радиации
913	2 02 35220 04 0000 151	Субвенции бюджетам городских округов на осуществление переданного полномочия Российской Федерации по осуществлению ежегодной денежной выплаты лицам, награжденным нагрудным знаком «Почетный донор России»
913	2 02 35250 04 0000 151	Субвенции бюджетам городских округов на оплату жилищно-коммунальных услуг отдельным категориям граждан
913	2 02 35270 04 0000 151	Субвенции бюджетам городских округов на выплату единовременного пособия беременной жене военнослужащего, проходящего военную службу по призыву, а также ежемесячного пособия на ребенка военнослужащего, проходящего военную службу по призыву
913	2 02 35280 04 0000 151	Субвенции бюджетам городских округов на выплаты инвалидам компенсаций страховых премий по договорам обязательного страхования гражданской ответственности владельцев транспортных средств
913	2 02 35380 04 0000 151	Субвенции бюджетам городских округов на выплату государственных пособий лицам, не подлежащим обязательному социальному страхованию на случай временной нетрудоспособности и в связи с материнством, и лицам, уволенным в связи с ликвидацией организаций (прекращением деятельности, полномочий физическими лицами)
913	2 02 39999 04 0000 151	Прочие субвенции бюджетам городских округов
913	2 02 49999 04 0000 151	Прочие межбюджетные трансферты, передаваемые бюджетам городских округов
913	2 18 04010 04 0000 180	Доходы бюджетов городских округов от возврата бюджетными учреждениями остатков субсидий прошлых лет
913	2 19 60010 04 0000 151	Возврат прочих остатков субсидий, субвенций и иных межбюджетных трансфертов, имеющих целевое назначение, прошлых лет из бюджетов городских округов
914	Комитет по управлению имуществом города Волгодонска	
914	1 11 01040 04 0000 120	Доходы в виде прибыли, приходящейся на доли в уставных (складочных) капиталах хозяйственных товариществ и обществ, или дивидендов по акциям, принадлежащим городским округам
914	1 11 02084 04 0000 120	Доходы от размещения сумм, аккумулируемых в ходе проведения аукционов по продаже акций, находящихся в собственности городских округов
914	1 11 05024 04 0000 120	Доходы, получаемые в виде арендной платы, а также средства от продажи права на заключение договоров аренды за земли, находящиеся в собственности городских округов (за исключением земельных участков муниципальных бюджетных и автономных учреждений)
914	1 11 05027 04 0000 120	Доходы, получаемые в виде арендной платы за земельные участки, расположенные в полосе отвода автомобильных дорог общего пользования местного значения, находящихся в собственности городских округов
914	1 11 05034 04 0000 120	Доходы от сдачи в аренду имущества, находящегося в оперативном управлении органов управления городских округов и созданных ими учреждений (за исключением имущества муниципальных бюджетных и автономных учреждений)
914	1 11 05074 04 0000 120	Доходы от сдачи в аренду имущества, составляющего казну городских округов (за исключением земельных участков)
914	1 11 07014 04 0000 120	Доходы от перечисления части прибыли, остающейся после уплаты налогов и иных обязательных платежей муниципальных унитарных предприятий, созданных городскими округами
914	1 11 08040 04 0000 120	Средства, получаемые от передачи имущества, находящегося в собственности городских округов (за исключением имущества муниципальных бюджетных и автономных учреждений, а также имущества муниципальных унитарных предприятий, в том числе казенных), в залог, в доверительное управление
914	1 11 09034 04 0000 120	Доходы от эксплуатации и использования имущества автомобильных дорог, находящихся в собственности городских округов
914	1 11 09044 04 0000 120	Прочие поступления от использования имущества, находящегося в собственности городских округов (за исключением имущества муниципальных бюджетных и автономных учреждений, а также имущества муниципальных унитарных предприятий, в том числе казенных)
914	1 13 02994 04 0000 130	Прочие доходы от компенсации затрат бюджетов городских округов
914	1 14 01040 04 0000 410	Доходы от продажи квартир, находящихся в собственности городских округов
914	1 14 02042 04 0000 410	Доходы от реализации имущества, находящегося в оперативном управлении учреждений, находящихся в ведении органов управления городских округов (за исключением имущества муниципальных бюджетных и автономных учреждений), в части реализации основных средств по указанному имуществу
914	1 14 02042 04 0000 440	Доходы от реализации имущества, находящегося в оперативном управлении учреждений, находящихся в ведении органов управления городских округов (за исключением имущества муниципальных бюджетных и автономных учреждений), в части реализации материальных запасов по указанному имуществу
914	1 14 02043 04 0000 410	Доходы от реализации иного имущества, находящегося в собственности городских округов (за исключением имущества муниципальных бюджетных и автономных учреждений, а также имущества муниципальных унитарных предприятий, в том числе казенных), в части реализации основных средств по указанному имуществу

1	2	3
914	1 14 02043 04 0000 440	Доходы от реализации иного имущества, находящегося в собственности городских округов (за исключением имущества муниципальных бюджетных и автономных учреждений, а также имущества муниципальных унитарных предприятий, в том числе казенных), в части реализации материальных запасов по указанному имуществу
914	1 14 02048 04 0000 410	Доходы от реализации недвижимого имущества бюджетных, автономных учреждений, находящегося в собственности городских округов, в части реализации основных средств
914	1 14 04040 04 0000 420	Доходы от продажи нематериальных активов, находящихся в собственности городских округов
914	1 14 06012 04 0000 430	Доходы от продажи земельных участков, государственная собственность на которые не разграничена и которые расположены в границах городских округов
914	1 14 06024 04 0000 430	Доходы от продажи земельных участков, находящихся в собственности городских округов (за исключением земельных участков муниципальных бюджетных и автономных учреждений)
914	1 14 06044 04 0000 430	Доходы от продажи земельных участков, находящихся в собственности городских округов, находящихся в пользовании бюджетных и автономных учреждений
914	1 16 23041 04 0000 140	Доходы от возмещения ущерба при возникновении страховых случаев по обязательному страхованию гражданской ответственности, когда выгодоприобретателями выступают получатели средств бюджетов городских округов
914	1 16 23042 04 0000 140	Доходы от возмещения ущерба при возникновении иных страховых случаев, когда выгодоприобретателями выступают получатели средств бюджетов городских округов
914	1 16 32000 04 0000 140	Денежные взыскания, налагаемые в возмещение ущерба, причиненного в результате незаконного или нецелевого использования бюджетных средств (в части бюджетов городских округов)
914	1 16 33040 04 0000 140	Денежные взыскания (штрафы) за нарушение законодательства Российской Федерации о контрактной системе в сфере закупок товаров, работ, услуг для обеспечения государственных и муниципальных нужд для нужд городских округов
914	1 16 46000 04 0000 140	Поступления сумм в возмещение ущерба в связи с нарушением исполнителем (подрядчиком) условий государственных контрактов или иных договоров, финансируемых за счет средств муниципальных дорожных фондов городских округов, либо в связи с уклонением от заключения таких контрактов или иных договоров
914	1 16 90040 04 0000 140	Прочие поступления от денежных взысканий (штрафов) и иных сумм в возмещение ущерба, зачисляемые в бюджеты городских округов
914	1 17 05040 04 0000 180	Прочие неналоговые доходы бюджетов городских округов
914	2 02 29999 04 0000 151	Прочие субсидии бюджетам городских округов
914	2 02 30024 04 0000 151	Субвенции бюджетам городских округов на выполнение передаваемых полномочий субъектов Российской Федерации
914	2 19 60010 04 0000 151	Возврат прочих остатков субсидий, субвенций и иных межбюджетных трансфертов, имеющих целевое назначение, прошлых лет из бюджетов городских округов
915	Комитет по физической культуре и спорту города Волгодонска	
915	1 13 02994 04 0000 130	Прочие доходы от компенсации затрат бюджетов городских округов
915	1 16 32000 04 0000 140	Денежные взыскания, налагаемые в возмещение ущерба, причиненного в результате незаконного или нецелевого использования бюджетных средств (в части бюджетов городских округов)
915	1 16 33040 04 0000 140	Денежные взыскания (штрафы) за нарушение законодательства Российской Федерации о контрактной системе в сфере закупок товаров, работ, услуг для обеспечения государственных и муниципальных нужд для нужд городских округов
915	1 16 90040 04 0000 140	Прочие поступления от денежных взысканий (штрафов) и иных сумм в возмещение ущерба, зачисляемые в бюджеты городских округов
915	1 17 05040 04 0000 180	Прочие неналоговые доходы бюджетов городских округов
915	2 02 29999 04 0000 151	Прочие субсидии бюджетам городских округов
915	2 02 49999 04 0000 151	Прочие межбюджетные трансферты, передаваемые бюджетам городских округов
917	Отдел записи актов гражданского состояния Администрации города Волгодонска Ростовской области	
917	1 13 02994 04 0000 130	Прочие доходы от компенсации затрат бюджетов городских округов
917	1 16 23041 04 0000 140	Доходы от возмещения ущерба при возникновении страховых случаев по обязательному страхованию гражданской ответственности, когда выгодоприобретателями выступают получатели средств бюджетов городских округов
917	1 16 23042 04 0000 140	Доходы от возмещения ущерба при возникновении иных страховых случаев, когда выгодоприобретателями выступают получатели средств бюджетов городских округов
917	1 16 32000 04 0000 140	Денежные взыскания, налагаемые в возмещение ущерба, причиненного в результате незаконного или нецелевого использования бюджетных средств (в части бюджетов городских округов)
917	1 16 33040 04 0000 140	Денежные взыскания (штрафы) за нарушение законодательства Российской Федерации о контрактной системе в сфере закупок товаров, работ, услуг для обеспечения государственных и муниципальных нужд для нужд городских округов
917	1 17 05040 04 0000 180	Прочие неналоговые доходы бюджетов городских округов
917	2 02 35930 04 0000 151	Субвенции бюджетам городских округов на государственную регистрацию актов гражданского состояния
917	2 02 49999 04 0000 151	Прочие межбюджетные трансферты, передаваемые бюджетам городских округов

Заместитель председателя
Волгодонской городской Думы И.В. Батлуков

Приложение 4
к решению Волгодонской городской Думы
«О бюджете города Волгодонска на 2018 год и на плановый период 2019 и 2020 годов»
от _____№ _____

Перечень главных администраторов источников финансирования дефицита бюджета города Волгодонска

Код БК РФ		Наименование главного администратора источников финансирования дефицитов бюджетов
главного администратора	источников финансирования дефицитов бюджетов	
		Финансовое управление города Волгодонска
904	01 02 00 00 04 0000 710	Получение кредитов от кредитных организаций бюджетами городских округов в валюте Российской Федерации
904	01 02 00 00 04 0000 810	Погашение бюджетами городских округов кредитов от кредитных организаций в валюте Российской Федерации
904	01 05 02 01 04 0000 510	Увеличение прочих остатков денежных средств бюджетов городских округов
904	01 05 02 01 04 0000 610	Уменьшение прочих остатков денежных средств бюджетов городских округов

Заместитель председателя
Волгодонской городской Думы И.В. Батлуков

Приложение 5
к решению Волгодонской городской Думы «О бюджете города Волгодонска на 2018 год и на плановый период 2019 и 2020 годов» от _____ № _____

Распределение бюджетных ассигнований по разделам, подразделам, целевым статьям (муниципальным программам города Волгодонска и непрограммным направлениям деятельности), группам и подгруппам видов расходов классификации расходов местного бюджета на 2018 год и на плановый период 2019 и 2020 годов

(тыс. рублей)

Наименование	Рз	ПР	ЦСР	ВР	2018 год	2019 год	2020 год
Всего					3 869 218,0	3 843 360,3	3 785 867,8
ОБЩЕГОСУДАРСТВЕННЫЕ ВОПРОСЫ	01	00			331 890,9	322 414,7	403 180,4
Функционирование законодательных (представительных) органов государственной власти и представительных органов муниципальных образований	01	03			16 462,3	16 461,7	16 899,6
Расходы на выплаты по оплате труда работников органов местного самоуправления и отраслевых (функциональных) органов Администрации города Волгодонска по Председателю Волгодонской городской Думы - главы города Волгодонска в рамках обеспечения деятельности Волгодонской городской Думы (Расходы на выплаты персоналу государственных (муниципальных) органов)	01	03	89 1 00 00110	120	2 077,7	2 077,7	2 141,6
Расходы на выплаты по оплате труда работников органов местного самоуправления и отраслевых (функциональных) органов Администрации города Волгодонска по Заместителю председателя Волгодонской городской Думы в рамках обеспечения деятельности Волгодонской городской Думы (Расходы на выплаты персоналу государственных (муниципальных) органов)	01	03	89 2 00 00110	120	1 438,2	1 438,2	1 482,3
Расходы на выплаты по оплате труда работников органов местного самоуправления и отраслевых (функциональных) органов Администрации города Волгодонска в рамках обеспечения деятельности Волгодонской городской Думы (Расходы на выплаты персоналу государственных (муниципальных) органов)	01	03	89 3 00 00110	120	10 611,4	10 611,4	10 937,3
Расходы на обеспечение функций органов местного самоуправления и отраслевых (функциональных) органов Администрации города Волгодонска в рамках обеспечения деятельности Волгодонской городской Думы (Расходы на выплаты персоналу государственных (муниципальных) органов)	01	03	89 3 00 00190	120	114,8	114,8	114,8
Расходы на обеспечение функций органов местного самоуправления и отраслевых (функциональных) органов Администрации города Волгодонска в рамках обеспечения деятельности Волгодонской городской Думы (Иные закупки товаров, работ и услуг для обеспечения государственных (муниципальных) нужд)	01	03	89 3 00 00190	240	704,9	704,3	704,3
Расходы на организацию повышения квалификации в рамках обеспечения деятельности Волгодонской городской Думы (Расходы на выплаты персоналу государственных (муниципальных) органов)	01	03	89 3 00 25030	120	39,5	39,5	39,5
Расходы на организацию повышения квалификации в рамках обеспечения деятельности Волгодонской городской Думы (Иные закупки товаров, работ и услуг для обеспечения государственных (муниципальных) нужд)	01	03	89 3 00 25030	240	5,0	5,0	5,0
Расходы на информационное, программное и материально-техническое обеспечение в рамках обеспечения деятельности Волгодонской городской Думы (Иные закупки товаров, работ и услуг для обеспечения государственных (муниципальных) нужд)	01	03	89 3 00 25040	240	241,2	241,2	245,2
Мероприятия по диспансеризации муниципальных служащих города Волгодонска в рамках обеспечения деятельности Волгодонской городской Думы (Иные закупки товаров, работ и услуг для обеспечения государственных (муниципальных) нужд)	01	03	89 3 00 25160	240	29,6	29,6	29,6
Осуществление закупок в части приобретения работ, услуг по освещению деятельности органов местного самоуправления и отраслевых (функциональных) органов Администрации города Волгодонска в средствах массовой информации, печатных изданиях, в информационно-телекоммуникационной сети «Интернет» в рамках обеспечения деятельности Волгодонской городской Думы (Иные закупки товаров, работ и услуг для обеспечения государственных (муниципальных) нужд)	01	03	89 3 00 98723	240	550,0	550,0	550,0
Осуществление закупок в части приобретения работ, услуг по трансляции в теле- или радиоэфире (в том числе в рамках новостной программы или отдельной передачи) информации о деятельности органов местного самоуправления и отраслевых (функциональных) органов Администрации города Волгодонска в рамках обеспечения деятельности Волгодонской городской Думы (Иные закупки товаров, работ и услуг для обеспечения государственных (муниципальных) нужд)	01	03	89 3 00 98724	240	450,0	450,0	450,0
Осуществление закупок в части приобретения работ, услуг по информационному сопровождению деятельности органов местного самоуправления и отраслевых (функциональных) органов Администрации города Волгодонска в рамках обеспечения деятельности Волгодонской городской Думы (Иные закупки товаров, работ и услуг для обеспечения государственных (муниципальных) нужд)	01	03	89 3 00 98725	240	200,0	200,0	200,0
Функционирование Правительства Российской Федерации, высших исполнительных органов государственной власти субъектов Российской Федерации, местных администраций	01	04			89 505,6	89 501,5	91 643,3
Расходы на выплаты по оплате труда работников органов местного самоуправления и отраслевых (функциональных) органов Администрации города Волгодонска в рамках обеспечения деятельности Администрации города Волгодонска (Расходы на выплаты персоналу государственных (муниципальных) органов)	01	04	88 0 00 00110	120	79 527,6	79 528,4	81 970,7
Расходы на обеспечение функций органов местного самоуправления и отраслевых (функциональных) органов Администрации города Волгодонска в рамках обеспечения деятельности Администрации города Волгодонска (Расходы на выплаты персоналу государственных (муниципальных) органов)	01	04	88 0 00 00190	120	103,5	103,5	103,5
Расходы на обеспечение функций органов местного самоуправления и отраслевых (функциональных) органов Администрации города Волгодонска в рамках обеспечения деятельности Администрации города Волгодонска (Иные закупки товаров, работ и услуг для обеспечения государственных (муниципальных) нужд)	01	04	88 0 00 00190	240	8 766,4	8 761,5	8 436,2
Мероприятия по диспансеризации муниципальных служащих города Волгодонска в рамках обеспечения деятельности Администрации города Волгодонска (Иные закупки товаров, работ и услуг для обеспечения государственных (муниципальных) нужд)	01	04	88 0 00 25160	240	160,1	160,1	160,1
Расходы на осуществление полномочий по созданию и обеспечению деятельности административных комиссий в рамках обеспечения деятельности Администрации города Волгодонска (Расходы на выплаты персоналу государственных (муниципальных) органов)	01	04	88 0 00 72360	120	407,4	407,4	431,5
Расходы на осуществление полномочий по созданию и обеспечению деятельности административных комиссий в рамках обеспечения деятельности Администрации города Волгодонска (Иные закупки товаров, работ и услуг для обеспечения государственных (муниципальных) нужд)	01	04	88 0 00 72360	240	43,5	43,5	30,8
Расходы на осуществление полномочий по созданию и обеспечению деятельности комиссий по делам несовершеннолетних и защите их прав в рамках обеспечения деятельности Администрации города Волгодонска (Расходы на выплаты персоналу государственных (муниципальных) органов)	01	04	88 0 00 72370	120	476,7	476,7	486,7
Расходы на осуществление полномочий по созданию и обеспечению деятельности комиссий по делам несовершеннолетних и защите их прав в рамках обеспечения деятельности Администрации города Волгодонска (Иные закупки товаров, работ и услуг для обеспечения государственных (муниципальных) нужд)	01	04	88 0 00 72370	240	20,0	20,0	23,4
Расходы на осуществление полномочий по определению в соответствии с частью 1 статьи 11.2 Областного закона от 25 октября 2002 года № 273-ЗС «Об административных правонарушениях» перечня должностных лиц, уполномоченных составлять протоколы об административных правонарушениях в рамках обеспечения деятельности Администрации города Волгодонска (Иные закупки товаров, работ и услуг для обеспечения государственных (муниципальных) нужд)	01	04	88 0 00 72390	240	0,4	0,4	0,4
Обеспечение деятельности финансовых, налоговых и таможенных органов и органов финансового (финансово-бюджетного) надзора	01	06			22 735,6	22 735,6	23 380,0
Расходы на выплаты по оплате труда работников органов местного самоуправления и отраслевых (функциональных) органов Администрации города Волгодонска в рамках подпрограммы «Управление муниципальными финансами» муниципальной программы города Волгодонска «Управление муниципальными финансами и муниципальным имуществом» (Расходы на выплаты персоналу государственных (муниципальных) органов)	01	06	10 1 00 00110	120	14 833,1	14 831,8	15 286,9
Расходы на обеспечение функций органов местного самоуправления и отраслевых (функциональных) органов Администрации города Волгодонска в рамках подпрограммы «Управление муниципальными финансами» муниципальной программы города Волгодонска «Управление муниципальными финансами и муниципальным имуществом» (Иные закупки товаров, работ и услуг для обеспечения государственных (муниципальных) нужд)	01	06	10 1 00 00190	240	409,5	444,5	445,0
Расходы на организацию повышения квалификации в рамках подпрограммы «Управление муниципальными финансами» муниципальной программы города Волгодонска «Управление муниципальными финансами и муниципальным имуществом» (Расходы на выплаты персоналу государственных (муниципальных) органов)	01	06	10 1 00 25030	120	24,1	24,1	24,1
Расходы на информационное, программное и материально - техническое обеспечение в рамках подпрограммы «Управление муниципальными финансами» муниципальной программы города Волгодонска «Управление муниципальными финансами и муниципальным имуществом» (Иные закупки товаров, работ и услуг для обеспечения государственных (муниципальных) нужд)	01	06	10 1 00 25040	240	433,3	399,6	399,6
Мероприятия по диспансеризации муниципальных служащих города Волгодонска в рамках подпрограммы «Управление муниципальными финансами» муниципальной программы города Волгодонска «Управление муниципальными финансами и муниципальным имуществом» (Иные закупки товаров, работ и услуг для обеспечения государственных (муниципальных) нужд)	01	06	10 1 00 25160	240	41,9	41,9	41,9
Расходы на выплаты по оплате труда работников органов местного самоуправления и отраслевых (функциональных) органов Администрации города Волгодонска по Председателю Контрольно - счётной палаты города Волгодонска в рамках обеспечения деятельности Контрольно - счётной палаты города Волгодонска (Расходы на выплаты персоналу государственных (муниципальных) органов)	01	06	90 1 00 00110	120	1 119,1	1 119,1	1 153,4
Расходы на выплаты по оплате труда работников органов местного самоуправления и отраслевых (функциональных) органов Администрации города Волгодонска в рамках обеспечения деятельности Контрольно - счётной палаты города Волгодонска (Расходы на выплаты персоналу государственных (муниципальных) органов)	01	06	90 2 00 00110	120	5 026,1	5 026,1	5 180,5
Расходы на обеспечение функций органов местного самоуправления и отраслевых (функциональных) органов Администрации города Волгодонска в рамках обеспечения деятельности Контрольно - счётной палаты города Волгодонска (Иные закупки товаров, работ и услуг для обеспечения государственных (муниципальных) нужд)	01	06	90 2 00 00190	240	370,0	360,6	360,6
Расходы на обеспечение первичных мер пожарной безопасности в рамках обеспечения деятельности Контрольно - счётной палаты города Волгодонска (Иные закупки товаров, работ и услуг для обеспечения государственных (муниципальных) нужд)	01	06	90 2 00 25010	240	19,7	19,2	19,2
Расходы на информационное, программное и материально- техническое обеспечение в рамках обеспечения деятельности Контрольно - счётной палаты города Волгодонска (Иные закупки товаров, работ и услуг для обеспечения государственных (муниципальных) нужд)	01	06	90 2 00 25040	240	446,6	456,5	456,6
Мероприятия по диспансеризации муниципальных служащих города Волгодонска в рамках обеспечения деятельности Контрольно - счётной палаты города Волгодонска (Иные закупки товаров, работ и услуг для обеспечения государственных (муниципальных) нужд)	01	06	90 2 00 25160	240	12,2	12,2	12,2
Обеспечение проведения выборов и референдумов	01	07			0,0	0,0	6 752,2
Проведение выборов депутатов Волгодонской городской Думы по иным непрограммным мероприятиям в рамках непрограммного направления деятельности «Реализация функций органов местного самоуправления и отраслевых (функциональных) органов Администрации города Волгодонска» (Специальные расходы)	01	07	99 9 00 91030	880	0,0	0,0	6 752,2
Резервные фонды	01	11			10 000,0	10 000,0	10 000,0
Резервный фонд Администрации города Волгодонска на финансовое обеспечение непредвиденных расходов в рамках непрограммного направления деятельности «Реализация функций органов местного самоуправления и отраслевых (функциональных) органов Администрации города Волгодонска» (Резервные средства)	01	11	99 1 00 91040	870	10 000,0	10 000,0	10 000,0
Другие общегосударственные вопросы	01	13			193 187,4	183 715,9	254 505,3
Ежегодные разовые выплаты мастерам народной культуры в рамках подпрограммы «Обеспечение реализации муниципальной программы» муниципальной программы города Волгодонска «Развитие культуры города Волгодонска» (Премии и гранты)	01	13	01 4 00 12030	350	3,0	3,0	3,0
Премии главы Администрации города Волгодонска работникам учреждений культуры и дополнительного образования детей сферы культуры в рамках подпрограммы «Обеспечение реализации муниципальной программы» муниципальной программы города Волгодонска «Развитие культуры города Волгодонска» (Премии и гранты)	01	13	01 4 00 12060	350	100,0	100,0	100,0
Расходы на организацию и проведение конкурсов, конкурсов профессионального мастерства в рамках подпрограммы «Поддержка казачьих обществ в городе Волгодонске» муниципальной программы города Волгодонска «Обеспечение общественного порядка и противодействие преступности в городе Волгодонске» (Иные выплаты населению)	01	13	03 1 00 25060	360	50,0	50,0	50,0
Расходы на обеспечение исполнения членами казачьих обществ обязательств по оказанию содействия органам местного самоуправления в осуществлении задач и функций, предусмотренных договорами, заключенными в соответствии с Областным законом от 29 сентября 1999 года № 47-ЗС «О казачьих дружинах в Ростовской области» в рамках подпрограммы «Поддержка казачьих обществ в городе Волгодонске» муниципальной программы города Волгодонска «Обеспечение общественного порядка и противодействие преступности в городе Волгодонске» (Субсидии некоммерческим организациям (за исключением государственных (муниципальных) учреждений))	01	13	03 1 00 71040	630	4 005,6	4 005,6	4 005,6

Наименование	Рз	ПР	ЦСР	ВР	2018 год	2019 год	2020 год
Софинансирование расходов на обеспечение исполнения членами казачьих обществ обязательств по оказанию содействия органам местного самоуправления в осуществлении задач и функций, предусмотренных договорами, заключенными в соответствии с Областным законом от 29 сентября 1999 года № 47-ЗС «О казачьих дружинах в Ростовской области» в рамках подпрограммы «Поддержка казачьих обществ в городе Волгодонске» муниципальной программы города Волгодонска «Обеспечение общественного порядка и противодействие преступности в городе Волгодонске» (Субсидии некоммерческим организациям (за исключением государственных (муниципальных) учреждений))	01	13	03 1 00 S1040	630	1 149,7	1 149,7	1 149,7
Мероприятия направленные на профилактику социально - негативных явлений в рамках подпрограммы «Профилактика социально-негативных явлений в городе Волгодонске» муниципальной программы города Волгодонска «Обеспечение общественного порядка и противодействие преступности в городе Волгодонске» (Иные закупки товаров, работ и услуг для обеспечения государственных (муниципальных) нужд)	01	13	03 2 00 25070	240	107,1	107,1	107,1
Премии главы Администрации города Волгодонска лучшим педагогическим работникам муниципальных образовательных учреждений в рамках подпрограммы «Охрана семьи и детства, другие вопросы в сфере образования» муниципальной программы города Волгодонска «Развитие образования в городе Волгодонске» (Премии и гранты)	01	13	06 4 00 12010	350	375,0	375,0	375,0
Премии главы Администрации города Волгодонска выпускникам общеобразовательных учреждений города, награжденным знаком отличия «Гордость Волгодонска» в рамках подпрограммы «Охрана семьи и детства, другие вопросы в сфере образования» муниципальной программы города Волгодонска «Развитие образования в городе Волгодонске» (Премии и гранты)	01	13	06 4 00 12050	350	113,0	113,0	113,0
Премии главы Администрации города Волгодонска победителям Городского профессионального конкурса «Педагог года» в рамках подпрограммы «Охрана семьи и детства, другие вопросы в сфере образования» муниципальной программы города Волгодонска «Развитие образования в городе Волгодонске» (Премии и гранты)	01	13	06 4 00 12090	350	90,0	90,0	90,0
Реализация направления расходов в рамках подпрограммы «Охрана семьи и детства, другие вопросы в сфере образования» муниципальной программы города Волгодонска «Развитие образования в городе Волгодонске» (Исполнение судебных актов)	01	13	06 4 00 99990	830	134,0	134,0	134,0
Реализация направления расходов в рамках подпрограммы «Охрана семьи и детства, другие вопросы в сфере образования» муниципальной программы города Волгодонска «Развитие образования в городе Волгодонске» (Уплата налогов, сборов и иных платежей)	01	13	06 4 00 99990	850	914,2	914,8	914,8
Реализация направления расходов в рамках подпрограммы «Социальная поддержка населения» муниципальной программы города Волгодонска «Социальная поддержка граждан Волгодонска» (Уплата налогов, сборов и иных платежей)	01	13	08 1 00 99990	850	362,6	362,6	362,6
Мероприятия по организации и проведению культурно - массовых и других мероприятий в рамках муниципальной программы города Волгодонска «Муниципальная политика» (Иные закупки товаров, работ и услуг для обеспечения государственных (муниципальных) нужд)	01	13	09 0 00 25020	240	30,0	30,0	30,0
Расходы на организацию повышения квалификации в рамках муниципальной программы города Волгодонска «Муниципальная политика» (Иные закупки товаров, работ и услуг для обеспечения государственных (муниципальных) нужд)	01	13	09 0 00 25030	240	22,3	22,3	22,3
Расходы на организацию и проведение конкурсов, конкурсов профессионального мастерства в рамках муниципальной программы города Волгодонска «Муниципальная политика» (Иные закупки товаров, работ и услуг для обеспечения государственных (муниципальных) нужд)	01	13	09 0 00 25060	240	5,0	5,0	5,0
Расходы на организацию и проведение конкурсов, конкурсов профессионального мастерства в рамках муниципальной программы города Волгодонска «Муниципальная политика» (Иные выплаты населению)	01	13	09 0 00 25060	360	45,0	45,0	45,0
Расходы на организацию и проведение конкурсов, конкурсов профессионального мастерства в рамках муниципальной программы города Волгодонска «Муниципальная политика» (Специальные расходы)	01	13	09 0 00 25060	880	329,0	329,0	329,0
Расходы на выплаты по оплате труда работников органов местного самоуправления и отраслевых (функциональных) органов Администрации города Волгодонска в рамках подпрограммы «Управление муниципальным имуществом» муниципальной программы города Волгодонска «Управление муниципальными финансами и муниципальным имуществом» (Расходы на выплаты персоналу государственных (муниципальных) органов)	01	13	10 2 00 00110	120	19 289,2	19 289,2	19 881,8
Расходы на обеспечение функций органов местного самоуправления и отраслевых (функциональных) органов Администрации города Волгодонска в рамках подпрограммы «Управление муниципальным имуществом» муниципальной программы города Волгодонска «Управление муниципальными финансами и муниципальным имуществом» (Расходы на выплаты персоналу государственных (муниципальных) органов)	01	13	10 2 00 00190	120	18,5	18,5	18,5
Расходы на обеспечение функций органов местного самоуправления и отраслевых (функциональных) органов Администрации города Волгодонска в рамках подпрограммы «Управление муниципальным имуществом» муниципальной программы города Волгодонска «Управление муниципальными финансами и муниципальным имуществом» (Иные закупки товаров, работ и услуг для обеспечения государственных (муниципальных) нужд)	01	13	10 2 00 00190	240	1 449,7	1 449,7	1 449,6
Расходы на обеспечение первичных мер пожарной безопасности в рамках подпрограммы в рамках подпрограммы «Управление муниципальным имуществом» муниципальной программы города Волгодонска «Управление муниципальными финансами и муниципальным имуществом» (Иные закупки товаров, работ и услуг для обеспечения государственных (муниципальных) нужд)	01	13	10 2 00 25010	240	42,0	42,0	42,0
Расходы на информационное, программное и материально - техническое обеспечение в рамках подпрограммы «Управление муниципальными имуществом» муниципальной программы города Волгодонска «Управление муниципальными финансами и муниципальным имуществом» (Иные закупки товаров, работ и услуг для обеспечения государственных (муниципальных) нужд)	01	13	10 2 00 25040	240	623,4	623,4	623,4
Мероприятия по диспансеризации муниципальных служащих города Волгодонска в рамках подпрограммы «Управление муниципальными имуществом» муниципальной программы города Волгодонска «Управление муниципальными финансами и муниципальным имуществом» (Иные закупки товаров, работ и услуг для обеспечения государственных (муниципальных) нужд)	01	13	10 2 00 25160	240	45,1	45,1	45,1
Расходы на совершенствование механизма управления и распоряжения муниципальным имуществом в рамках подпрограммы «Управление муниципальным имуществом» муниципальной программы города Волгодонска «Управление муниципальными финансами и муниципальным имуществом» (Иные закупки товаров, работ и услуг для обеспечения государственных (муниципальных) нужд)	01	13	10 2 00 25210	240	1 486,8	1 486,8	1 486,8
Расходы на оплату ежемесячного взноса на капитальный ремонт общего имущества в многоквартирных домах в части муниципальных помещений в рамках подпрограммы «Управление муниципальным имуществом» муниципальной программы города Волгодонска «Управление муниципальными финансами и муниципальным имуществом» (Иные закупки товаров, работ и услуг для обеспечения государственных (муниципальных) нужд)	01	13	10 2 00 25480	240	2 813,4	2 813,4	2 813,4
Реализация направления расходов в рамках подпрограммы «Управление муниципальным имуществом» муниципальной программы города Волгодонска «Управление муниципальными финансами и муниципальным имуществом» (Уплата налогов, сборов и иных платежей)	01	13	10 2 00 99990	850	443,9	443,9	443,9
Расходы на обеспечение деятельности (оказание услуг) муниципальных учреждений в рамках подпрограммы «Оптимизация и повышение качества предоставления государственных и муниципальных услуг на базе МАУ «МФЦ» муниципальной программы города Волгодонска «Экономическое развитие и инновационная экономика города Волгодонска» (Субсидии автономным учреждениям)	01	13	11 4 00 00590	620	31 608,8	31 608,8	32 514,0
Расходы на реализацию принципа экстерриториальности при предоставлении государственных и муниципальных услуг в рамках подпрограммы «Оптимизация и повышение качества предоставления государственных и муниципальных услуг на базе МАУ «МФЦ» муниципальной программы города Волгодонска «Экономическое развитие и инновационная экономика города Волгодонска» (Субсидии автономным учреждениям)	01	13	11 4 00 S3600	620	220,4	220,4	226,1
Расходы на организацию предоставления областных услуг на базе многофункциональных центров предоставления государственных и муниципальных услуг в рамках подпрограммы «Оптимизация и повышение качества предоставления государственных и муниципальных услуг на базе МАУ «МФЦ» муниципальной программы города Волгодонска «Экономическое развитие и инновационная экономика города Волгодонска» (Субсидии автономным учреждениям)	01	13	11 4 00 S4020	620	57,6	57,6	59,2
Расходы на обеспечение первичных мер пожарной безопасности в рамках обеспечения деятельности Администрации города Волгодонска (Иные закупки товаров, работ и услуг для обеспечения государственных (муниципальных) нужд)	01	13	88 0 00 25010	240	174,7	174,7	174,7
Расходы на информационное, программное и материально- техническое обеспечение в рамках обеспечения деятельности Администрации города Волгодонска (Иные закупки товаров, работ и услуг для обеспечения государственных (муниципальных) нужд)	01	13	88 0 00 25040	240	524,7	524,7	524,7
Расходы на осуществление полномочий по содержанию архивных учреждений (за исключением коммунальных расходов) в части расходов на хранение, комплектование, учет и использование архивных документов, относящихся к государственной собственности в рамках обеспечения деятельности Администрации города Волгодонска (Расходы на выплаты персоналу государственных (муниципальных) органов)	01	13	88 0 00 72350	120	272,9	272,9	279,7
Расходы на осуществление полномочий по содержанию архивных учреждений (за исключением коммунальных расходов) в части расходов на хранение, комплектование, учет и использование архивных документов, относящихся к государственной собственности в рамках обеспечения деятельности Администрации города Волгодонска (Иные закупки товаров, работ и услуг для обеспечения государственных (муниципальных) нужд)	01	13	88 0 00 72350	240	22,4	22,4	15,6
Осуществление закупок в части приобретения работ, услуг по освещению деятельности органов местного самоуправления и отраслевых (функциональных) органов Администрации города Волгодонска в средствах массовой информации, печатных изданиях, в информационно-телекоммуникационной сети «Интернет» в рамках обеспечения деятельности Администрации города Волгодонска (Иные закупки товаров, работ и услуг для обеспечения государственных (муниципальных) нужд)	01	13	88 0 00 98723	240	250,0	250,0	250,0
Осуществление закупок в части приобретения работ, услуг по трансляции в теле - или радиоэфире (в том числе в рамках новостной программы или отдельной передачи) информации о деятельности органов местного самоуправления и отраслевых (функциональных) органов Администрации города Волгодонска в рамках обеспечения деятельности Администрации города Волгодонска (Иные закупки товаров, работ и услуг для обеспечения государственных (муниципальных) нужд)	01	13	88 0 00 98724	240	250,0	250,0	250,0
Осуществление закупок в части приобретения работ, услуг по информационному сопровождению деятельности органов местного самоуправления и отраслевых (функциональных) органов Администрации города Волгодонска в рамках обеспечения деятельности Администрации города Волгодонска (Иные закупки товаров, работ и услуг для обеспечения государственных (муниципальных) нужд)	01	13	88 0 00 98725	240	0,6	0,6	0,6
Реализация направления расходов в рамках обеспечения деятельности Администрации города Волгодонска (Расходы на выплаты персоналу государственных (муниципальных) органов)	01	13	88 0 00 99990	120	610,3	1 122,2	849,1
Реализация направления расходов в рамках обеспечения деятельности Администрации города Волгодонска (Иные закупки товаров, работ и услуг для обеспечения государственных (муниципальных) нужд)	01	13	88 0 00 99990	240	507,8	0,0	507,8
Реализация направления расходов в рамках обеспечения деятельности Администрации города Волгодонска (Иные выплаты населению)	01	13	88 0 00 99990	360	611,1	611,1	611,1
Реализация направления расходов в рамках обеспечения деятельности Администрации города Волгодонска (Исполнение судебных актов)	01	13	88 0 00 99990	830	159,3	159,3	159,3
Реализация направления расходов в рамках обеспечения деятельности Администрации города Волгодонска (Уплата налогов, сборов и иных платежей)	01	13	88 0 00 99990	850	2 440,2	2 440,2	2 440,2
Расходы на обеспечение первичных мер пожарной безопасности в рамках обеспечения деятельности Волгодонской городской Думы (Иные закупки товаров, работ и услуг для обеспечения государственных (муниципальных) нужд)	01	13	89 3 00 25010	240	132,0	132,0	132,0
Расходы на обеспечение деятельности помощников депутатов в рамках обеспечения деятельности Волгодонской городской Думы (Расходы на выплаты персоналу государственных (муниципальных) органов)	01	13	89 3 00 91020	120	8 127,0	8 127,0	8 376,7
Расходы на обеспечение деятельности помощников депутатов в рамках обеспечения деятельности Волгодонской городской Думы (Иные закупки товаров, работ и услуг для обеспечения государственных (муниципальных) нужд)	01	13	89 3 00 91020	240	2 206,4	2 206,4	2 206,4
Реализация направления расходов в рамках обеспечения деятельности Волгодонской городской Думы (Иные закупки товаров, работ и услуг для обеспечения государственных (муниципальных) нужд)	01	13	89 3 00 99990	240	1 131,5	1 131,5	1 131,5
Реализация направления расходов в рамках обеспечения деятельности Волгодонской городской Думы (Иные выплаты населению)	01	13	89 3 00 99990	360	246,0	246,0	246,0
Реализация направления расходов в рамках обеспечения деятельности Волгодонской городской Думы (Уплата налогов, сборов и иных платежей)	01	13	89 3 00 99990	850	261,8	262,4	262,4
Реализация направления расходов в рамках обеспечения деятельности Контрольно - счётной палаты города Волгодонска (Уплата налогов, сборов и иных платежей)	01	13	90 2 00 99990	850	11,2	11,2	11,2
Расходы на выплаты по оплате труда работников органов местного самоуправления и отраслевых (функциональных) органов Администрации города Волгодонска по иным непрограммным мероприятиям в рамках непрограммного направления деятельности «Реализация функций органов местного самоуправления и отраслевых (функциональных) органов Администрации города Волгодонска» (Расходы на выплаты персоналу государственных (муниципальных) органов)	01	13	99 9 00 00110	120	1 060,2	1 060,2	1 092,9
Расходы на государственную регистрацию актов гражданского состояния по иным непрограммным мероприятиям в рамках непрограммного направления деятельности «Реализация функций органов местного самоуправления и отраслевых (функциональных) органов Администрации города Волгодонска» (Расходы на выплаты персоналу государственных (муниципальных) органов)	01	13	99 9 00 59310	120	5 331,5	5 317,3	0,0
Расходы на государственную регистрацию актов гражданского состояния по иным непрограммным мероприятиям в рамках непрограммного направления деятельности «Реализация функций органов местного самоуправления и отраслевых (функциональных) органов Администрации города Волгодонска» (Иные закупки товаров, работ и услуг для обеспечения государственных (муниципальных) нужд)	01	13	99 9 00 59310	240	1 066,5	1 072,6	0,0

Наименование	Рз	ПР	ЦСР	ВР	2018 год	2019 год	2020 год
Расходы на государственную регистрацию актов гражданского состояния по иным непрограммным мероприятиям в рамках непрограммного направления деятельности «Реализация функций органов местного самоуправления и отраслевых (функциональных) органов Администрации города Волгодонска» (Уплата налогов, сборов и иных платежей)	01	13	99 9 00 59310	850	2,0	2,0	0,0
Расходы, зарезервированные на софинансирование к средствам областного (федерального) бюджета и расходы капитального характера, не предусмотренные другими направлениями расходов по иным непрограммным мероприятиям в рамках непрограммного направления деятельности «Реализация функций органов местного самоуправления и отраслевых (функциональных) органов Администрации города Волгодонска» (Резервные средства)	01	13	99 9 00 91050	870	73 929,4	57 686,9	131 980,2
Расходы, зарезервированные на ежегодное повышение оплаты труда на прогнозный уровень инфляции работников органов местного самоуправления и муниципальных учреждений по иным непрограммным мероприятиям в рамках непрограммного направления деятельности «Реализация функций органов местного самоуправления и отраслевых (функциональных) органов Администрации города Волгодонска» (Резервные средства)	01	13	99 9 00 91100	870	20 248,0	25 512,5	30 829,7
Расходы, зарезервированные на реализацию решений федеральных органов государственной власти, принятых на основании поручений Президента Российской Федерации и (или) Правительства Российской Федерации по иным непрограммным мероприятиям в рамках непрограммного направления деятельности «Реализация функций органов местного самоуправления и отраслевых (функциональных) органов Администрации города Волгодонска» (Резервные средства)	01	13	99 9 00 91110	870	7 675,6	9 184,9	4 733,6
НАЦИОНАЛЬНАЯ ОБОРОНА	02	00			157,1	157,1	157,1
Мобилизационная подготовка экономики	02	04			157,1	157,1	157,1
Реализация направления расходов в рамках обеспечения деятельности Администрации города Волгодонска (Иные закупки товаров, работ и услуг для обеспечения государственных (муниципальных) нужд)	02	04	88 0 00 99990	240	157,1	157,1	157,1
НАЦИОНАЛЬНАЯ БЕЗОПАСНОСТЬ И ПРАВООХРАНИТЕЛЬНАЯ ДЕЯТЕЛЬНОСТЬ	03	00			25 451,0	25 451,0	26 080,7
Защита населения и территории от чрезвычайных ситуаций природного и техногенного характера, гражданская оборона	03	09			25 451,0	25 451,0	26 080,7
Расходы на обеспечение деятельности (оказание услуг) муниципальных учреждений в рамках муниципальной программы города Волгодонска «Защита населения и территории города Волгодонска от чрезвычайных ситуаций» (Расходы на выплаты персоналу казенных учреждений)	03	09	07 0 00 00590	110	20 558,3	20 558,3	21 187,5
Расходы на обеспечение деятельности (оказание услуг) муниципальных учреждений в рамках муниципальной программы города Волгодонска «Защита населения и территории города Волгодонска от чрезвычайных ситуаций» (Иные закупки товаров, работ и услуг для обеспечения государственных (муниципальных) нужд)	03	09	07 0 00 00590	240	2 701,5	2 699,6	2 700,1
Расходы на обеспечение первичных мер пожарной безопасности в рамках муниципальной программы города Волгодонска «Защита населения и территории города Волгодонска от чрезвычайных ситуаций» (Иные закупки товаров, работ и услуг для обеспечения государственных (муниципальных) нужд)	03	09	07 0 00 25010	240	27,2	27,2	27,2
Расходы на проведение мероприятий по совершенствованию системы профилактики правонарушений в рамках муниципальной программы города Волгодонска «Защита населения и территории города Волгодонска от чрезвычайных ситуаций» (Иные закупки товаров, работ и услуг для обеспечения государственных (муниципальных) нужд)	03	09	07 0 00 25050	240	1 984,5	1 984,5	1 984,5
Реализация направления расходов в рамках муниципальной программы города Волгодонска «Защита населения и территории города Волгодонска от чрезвычайных ситуаций» (Уплата налогов, сборов и иных платежей)	03	09	07 0 00 99990	850	179,5	181,4	181,4
НАЦИОНАЛЬНАЯ ЭКОНОМИКА	04	00			153 916,6	151 934,6	278 274,9
Общеэкономические вопросы	04	01			205,3	205,3	211,0
Расходы на осуществление полномочий по государственному регулированию тарифов на перевозку пассажиров и багажа в рамках обеспечения деятельности Администрации города Волгодонска (Расходы на выплаты персоналу государственных (муниципальных) органов)	04	01	88 0 00 72380	120	203,7	203,7	209,4
Расходы на осуществление полномочий по государственному регулированию тарифов на перевозку пассажиров и багажа в рамках обеспечения деятельности Администрации города Волгодонска (Иные закупки товаров, работ и услуг для обеспечения государственных (муниципальных) нужд)	04	01	88 0 00 72380	240	1,6	1,6	1,6
Сельское хозяйство и рыболовство	04	05			65,8	65,8	8,6
Расходы на осуществление полномочий по поддержке сельскохозяйственного производства и осуществлению мероприятий в области обеспечения плодородия земель сельскохозяйственного назначения для предоставления субсидий сельскохозяйственным товаропроизводителям на оказание несвязанной поддержки в области растениеводства в рамках непрограммного направления деятельности «Реализация функций органов местного самоуправления и отраслевых (функциональных) органов Администрации города Волгодонска» (Субсидии юридическим лицам (кроме некоммерческих организаций), индивидуальным предпринимателям, физическим лицам - производителям товаров, работ, услуг)	04	05	99 9 00 R5410	810	65,8	65,8	8,6
Лесное хозяйство	04	07			4 676,0	4 676,0	4 676,0
Организация благоустройства территории города в рамках муниципальной программы города Волгодонска «Благоустроенный город» (Иные закупки товаров, работ и услуг для обеспечения государственных (муниципальных) нужд)	04	07	14 0 00 25260	240	4 676,0	4 676,0	4 676,0
Транспорт	04	08			10 000,0	10 000,0	10 000,0
Расходы на проведение мероприятия по поддержанию горэлектротранспорта посредством предоставления субсидии на компенсацию выпадающих доходов из-за разницы между экономически обоснованным тарифом и установленным тарифом на перевозку пассажиров и багажа горэлектротранспортом в рамках подпрограммы «Развитие транспортной инфраструктуры города Волгодонска» муниципальной программы города Волгодонска «Развитие транспортной системы города Волгодонска» (Субсидии юридическим лицам (кроме некоммерческих организаций), индивидуальным предпринимателям, физическим лицам - производителям товаров, работ, услуг)	04	08	15 1 00 69040	810	10 000,0	10 000,0	10 000,0
Дорожное хозяйство (дорожные фонды)	04	09			129 950,4	128 676,4	255 068,2
Расходы на содержание автомобильных дорог общего пользования местного значения и искусственных сооружений на них в рамках подпрограммы «Развитие транспортной инфраструктуры города Волгодонска» муниципальной программы города Волгодонска «Развитие транспортной системы города Волгодонска» (Иные закупки товаров, работ и услуг для обеспечения государственных (муниципальных) нужд)	04	09	15 1 00 25280	240	75 713,8	76 830,9	27 744,4
Расходы на капитальный ремонт автомобильных дорог общего пользования местного значения в рамках подпрограммы «Развитие транспортной инфраструктуры города Волгодонска» муниципальной программы города Волгодонска «Развитие транспортной системы города Волгодонска» (Иные закупки товаров, работ и услуг для обеспечения государственных (муниципальных) нужд)	04	09	15 1 00 25540	240	4 860,0	0,0	0,0
Расходы на ремонт и содержание автомобильных дорог общего пользования местного значения в рамках подпрограммы «Развитие транспортной инфраструктуры города Волгодонска» муниципальной программы города Волгодонска «Развитие транспортной системы города Волгодонска» (Иные закупки товаров, работ и услуг для обеспечения государственных (муниципальных) нужд)	04	09	15 1 00 S3510	240	49 376,6	51 845,5	227 323,8
Другие вопросы в области национальной экономики	04	12			9 019,1	8 311,1	8 311,1
Расходы на совершенствование механизма управления и распоряжения муниципальным имуществом в рамках подпрограммы «Управление муниципальным имуществом» муниципальной программы города Волгодонска «Управление муниципальными финансами и муниципальным имуществом» (Иные закупки товаров, работ и услуг для обеспечения государственных (муниципальных) нужд)	04	12	10 2 00 25210	240	3 403,3	3 403,3	3 403,3
Расходы на формирование благоприятного инвестиционного имиджа города Волгодонска в рамках подпрограммы «Создание благоприятных условий для привлечения инвестиций в город Волгодонск» муниципальной программы города Волгодонска «Экономическое развитие и инновационная экономика города Волгодонска» (Иные закупки товаров, работ и услуг для обеспечения государственных (муниципальных) нужд)	04	12	11 1 00 25320	240	208,0	0,0	0,0
Расходы на образовательное, информационное и методическое обеспечение субъектов малого и среднего предпринимательства, пропаганда и популяризация предпринимательской деятельности в рамках подпрограммы «Развитие субъектов малого и среднего предпринимательства в городе Волгодонске» муниципальной программы города Волгодонска «Экономическое развитие и инновационная экономика города Волгодонска» (Иные закупки товаров, работ и услуг для обеспечения государственных (муниципальных) нужд)	04	12	11 2 00 25190	240	460,0	460,0	460,0
Расходы на реализацию муниципальных программ, в сферу реализации которых входит развитие субъектов малого и среднего предпринимательства в рамках подпрограммы «Развитие субъектов малого и среднего предпринимательства в городе Волгодонске» муниципальной программы города Волгодонска «Экономическое развитие и инновационная экономика города Волгодонска» (Субсидии юридическим лицам (кроме некоммерческих организаций), индивидуальным предпринимателям, физическим лицам - производителям товаров, работ, услуг)	04	12	11 2 00 S3440	810	127,8	127,8	127,8
Расходы на укрепление муниципальной системы защиты прав потребителей в рамках подпрограммы «Защита прав потребителей в городе Волгодонске» муниципальной программы города Волгодонска «Экономическое развитие и инновационная экономика города Волгодонска» (Иные закупки товаров, работ и услуг для обеспечения государственных (муниципальных) нужд)	04	12	11 3 00 25200	240	220,0	220,0	220,0
Расходы на организацию и проведение мероприятий, форумов, конференций, фестивалей, направленных на развитие туристской деятельности в рамках подпрограммы «Развитие туризма в городе Волгодонске» муниципальной программы города Волгодонска «Экономическое развитие и инновационная экономика города Волгодонска» (Субсидии автономным учреждениям)	04	12	11 5 00 25240	620	500,0	0,0	0,0
Расходы на разработку документов по планировке и межеванию перспективных территорий жилищного строительства в рамках подпрограммы «Развитие территорий для жилищного строительства в г.Волгодонске» муниципальной программы города Волгодонска «Обеспечение жильем отдельных категорий граждан в городе Волгодонске» (Закупка товаров, работ и услуг для обеспечения специальным топливом и горюче-смазочными материалами, продовольственного и вещевого обеспечения органов в сфере национальной безопасности, правоохранительной деятельности и обороны)	04	12	12 2 00 25150	220	4 100,0	4 100,0	4 100,0
ЖИЛИЩНО-КОММУНАЛЬНОЕ ХОЗЯЙСТВО	05	00			326 442,9	246 737,3	177 406,2
Жилищное хозяйство	05	01			99 531,9	97 181,8	26 083,0
Расходы на проведение текущего, капитального ремонта объектов муниципальной собственности в рамках подпрограммы «Развитие жилищного хозяйства в городе Волгодонске» муниципальной программы города Волгодонска «Обеспечение качественными жилищно-коммунальными услугами населения города Волгодонска» (Иные закупки товаров, работ и услуг для обеспечения государственных (муниципальных) нужд)	05	01	13 1 00 25370	240	35,1	35,1	35,1
Расходы на оплату ежемесячного взноса на капитальный ремонт общего имущества в многоквартирных домах в части муниципальных помещений в рамках подпрограммы «Развитие жилищного хозяйства в городе Волгодонске» муниципальной программы города Волгодонска «Обеспечение качественными жилищно-коммунальными услугами населения города Волгодонска» (Иные закупки товаров, работ и услуг для обеспечения государственных (муниципальных) нужд)	05	01	13 1 00 25480	240	3 590,9	3 590,9	3 590,9
Расходы местного бюджета на мероприятия по приведению объектов города Волгодонска в состояние, обеспечивающее безопасное проживание его жителей в рамках подпрограммы «Создание условий для обеспечения качественными коммунальными услугами населения города Волгодонска» муниципальной программы города Волгодонска «Обеспечение качественными жилищно - коммунальными услугами населения города Волгодонска» (Иные закупки товаров, работ и услуг для обеспечения государственных (муниципальных) нужд)	05	01	13 2 00 25440	240	500,0	0,0	0,0
Субсидии юридическим лицам, индивидуальным предпринимателям на возмещение затрат в связи с выполнением работ (оказанием услуг) в рамках подпрограммы «Создание условий для обеспечения качественными коммунальными услугами населения города Волгодонска» муниципальной программы города Волгодонска «Обеспечение качественными жилищно-коммунальными услугами населения города Волгодонска» (Субсидии юридическим лицам (кроме некоммерческих организаций), индивидуальным предпринимателям, физическим лицам - производителям товаров, работ, услуг)	05	01	13 2 00 69050	810	1 850,0	0,0	0,0
Расходы на мероприятия по приведению объектов города Волгодонска в состояние, обеспечивающее безопасное проживание его жителей в рамках подпрограммы «Создание условий для обеспечения качественными коммунальными услугами населения города Волгодонска» муниципальной программы города Волгодонска «Обеспечение качественными жилищно - коммунальными услугами населения города Волгодонска» (Иные закупки товаров, работ и услуг для обеспечения государственных (муниципальных) нужд)	05	01	13 2 00 L0240	240	93 555,9	93 555,8	22 457,0
Коммунальное хозяйство	05	02			78 276,3	462,0	462,0
Строительство объектов муниципальной собственности в рамках подпрограммы «Создание условий для обеспечения качественными коммунальными услугами населения города Волгодонска» муниципальной программы города Волгодонска «Обеспечение качественными жилищно - коммунальными услугами населения города Волгодонска» (Бюджетные инвестиции)	05	02	13 2 00 49010	410	2 038,1	0,0	0,0
Расходы на строительство и реконструкцию объектов водопроводно-канализационного хозяйства в рамках подпрограммы «Создание условий для обеспечения качественными коммунальными услугами населения города Волгодонска» муниципальной программы города Волгодонска «Обеспечение качественными жилищно - коммунальными услугами населения города Волгодонска» (Бюджетные инвестиции)	05	02	13 2 00 S3190	410	75 776,2	0,0	0,0

Наименование	Рз	ПР	ЦСР	ВР	2018 год	2019 год	2020 год
Расходы на возмещение предприятиям жилищно-коммунального хозяйства части платы граждан за коммунальные услуги в рамках подпрограммы «Создание условий для обеспечения качественными коммунальными услугами населения города Волгодонска» муниципальной программы города Волгодонска «Обеспечение качественными жилищно - коммунальными услугами населения города Волгодонска» (Субсидии юридическим лицам (кроме некоммерческих организаций), индивидуальным предпринимателям, физическим лицам - производителям товаров, работ, услуг)	05	02	13 2 00 S3660	810	462,0	462,0	462,0
Благоустройство	05	03			57 937,8	56 744,8	56 746,1
Организация благоустройства территории города в рамках муниципальной программы города Волгодонска «Благоустроенный город» (Иные закупки товаров, работ и услуг для обеспечения государственных (муниципальных) нужд)	05	03	14 0 00 25260	240	38 559,9	38 690,6	38 691,9
Строительство объектов муниципальной собственности в рамках муниципальной программы города Волгодонска «Благоустроенный город» (Бюджетные инвестиции)	05	03	14 0 00 49010	410	1 782,5	0,0	0,0
Расходы на реализацию мероприятий по благоустройству общественных территорий Ростовской области в рамках муниципальной программы города Волгодонска «Формирование современной городской среды на территории города Волгодонска» (Иные закупки товаров, работ и услуг для обеспечения государственных (муниципальных) нужд)	05	03	16 0 00 S4200	240	5 800,0	6 018,1	6 018,1
Расходы на реализацию мероприятий по благоустройству дворовых территорий многоквартирных домов муниципальных образований Ростовской области в рамках муниципальной программы города Волгодонска «Формирование современной городской среды на территории города Волгодонска» (Субсидии юридическим лицам (кроме некоммерческих организаций), индивидуальным предпринимателям, физическим лицам - производителям товаров, работ, услуг)	05	03	16 0 00 S4240	810	11 795,4	12 036,1	12 036,1
Другие вопросы в области жилищно-коммунального хозяйства	05	05			90 696,9	92 348,7	94 115,1
Расходы на создание условий для управления многоквартирными домами в рамках подпрограммы «Развитие жилищного хозяйства в городе Волгодонске» муниципальной программы города Волгодонска «Обеспечение качественными жилищно-коммунальными услугами населения города Волгодонска» (Иные закупки товаров, работ и услуг для обеспечения государственных (муниципальных) нужд)	05	05	13 1 00 25250	240	57,6	57,6	57,6
Расходы на оплату услуг по осуществлению начисления физическим лицам платы за пользование жилым помещением для нанимателей жилых помещений в рамках подпрограммы «Развитие жилищного хозяйства в городе Волгодонске» муниципальной программы города Волгодонска «Обеспечение качественными жилищно-коммунальными услугами населения города Волгодонска» (Иные закупки товаров, работ и услуг для обеспечения государственных (муниципальных) нужд)	05	05	13 1 00 25490	240	250,4	250,4	250,4
Расходы на обеспечение деятельности (оказание услуг) муниципальных учреждений в рамках подпрограммы «Обеспечение реализации муниципальной программы» муниципальной программы города Волгодонска «Обеспечение качественными жилищно - коммунальными услугами населения города Волгодонска» (Расходы на выплаты персоналу казенных учреждений)	05	05	13 3 00 00590	110	11 692,5	11 692,5	12 051,6
Расходы на обеспечение деятельности (оказание услуг) муниципальных учреждений в рамках подпрограммы «Обеспечение реализации муниципальной программы» муниципальной программы города Волгодонска «Обеспечение качественными жилищно - коммунальными услугами населения города Волгодонска» (Иные закупки товаров, работ и услуг для обеспечения государственных (муниципальных) нужд)	05	05	13 3 00 00590	240	678,3	678,3	706,9
Расходы на обеспечение деятельности (оказание услуг) муниципальных учреждений в рамках подпрограммы «Обеспечение реализации муниципальной программы» муниципальной программы города Волгодонска «Обеспечение качественными жилищно - коммунальными услугами населения города Волгодонска» (Уплата налогов, сборов и иных платежей)	05	05	13 3 00 00590	850	150,0	150,0	150,0
Расходы на обеспечение деятельности (оказание услуг) муниципальных учреждений в рамках муниципальной программы города Волгодонска «Благоустроенный город» (Расходы на выплаты персоналу казенных учреждений)	05	05	14 0 00 00590	110	44 954,1	44 954,2	46 332,9
Расходы на обеспечение деятельности (оказание услуг) муниципальных учреждений в рамках муниципальной программы города Волгодонска «Благоустроенный город» (Иные закупки товаров, работ и услуг для обеспечения государственных (муниципальных) нужд)	05	05	14 0 00 00590	240	21 352,0	23 003,7	23 003,7
Расходы на обеспечение деятельности (оказание услуг) муниципальных учреждений в рамках муниципальной программы города Волгодонска «Благоустроенный город» (Уплата налогов, сборов и иных платежей)	05	05	14 0 00 00590	850	66,0	66,0	66,0
Расходы на обеспечение первичных мер пожарной безопасности в рамках муниципальной программы города Волгодонска «Благоустроенный город» (Иные закупки товаров, работ и услуг для обеспечения государственных (муниципальных) нужд)	05	05	14 0 00 25010	240	33,6	33,6	33,6
Реализация направления расходов в рамках муниципальной программы города Волгодонска «Благоустроенный город» (Уплата налогов, сборов и иных платежей)	05	05	14 0 00 99990	850	11 462,4	11 462,4	11 462,4
ОБРАЗОВАНИЕ	07	00			1 659 123,1	1 700 663,3	1 767 052,3
Дошкольное образование	07	01			675 474,5	713 099,0	749 849,8
Расходы на обеспечение деятельности (оказание услуг) муниципальных учреждений в рамках подпрограммы «Дошкольное образование» муниципальной программы города Волгодонска «Развитие образования в городе Волгодонске» (Субсидии бюджетным учреждениям)	07	01	06 1 00 00590	610	207 508,2	208 582,1	211 067,9
Расходы на обеспечение первичных мер пожарной безопасности в рамках подпрограммы «Дошкольное образование» муниципальной программы города Волгодонска «Развитие образования в городе Волгодонске» (Субсидии бюджетным учреждениям)	07	01	06 1 00 25010	610	3 540,4	3 540,4	3 540,4
Расходы на обеспечение государственных гарантий реализации прав на получение общедоступного и бесплатного дошкольного образования в муниципальных дошкольных образовательных организациях, включая расходы на оплату труда, приобретение учебников и учебных пособий, средств обучения, игр, игрушек (за исключением расходов на содержание зданий и оплату коммунальных услуг) в рамках подпрограммы «Дошкольное образование» муниципальной программы города Волгодонска «Развитие образования в городе Волгодонске» (Субсидии бюджетным учреждениям)	07	01	06 1 00 72020	610	464 273,5	500 976,5	535 241,5
Расходы на реализацию мероприятий государственной программы Российской Федерации «Доступная среда» на 2011 - 2020 годы в рамках подпрограммы «Доступная среда» муниципальной программы города Волгодонска «Социальная поддержка граждан Волгодонска» (Субсидии бюджетным учреждениям)	07	01	08 3 00 L0270	610	152,4	0,0	0,0
Общее образование	07	02			628 580,4	627 929,0	646 725,4
Расходы на обеспечение деятельности (оказание услуг) муниципальных учреждений в рамках подпрограммы «Общее образование» муниципальной программы города Волгодонска «Развитие образования в городе Волгодонске» (Субсидии бюджетным учреждениям)	07	02	06 2 00 00590	610	183 822,0	184 646,8	185 820,1
Расходы на обеспечение первичных мер пожарной безопасности в рамках подпрограммы «Общее образование» муниципальной программы города Волгодонска «Развитие образования в городе Волгодонске» (Субсидии бюджетным учреждениям)	07	02	06 2 00 25010	610	2 062,2	2 062,2	2 062,2
Организация и проведение мероприятий с детьми в рамках подпрограммы «Общее образование» муниципальной программы города Волгодонска «Развитие образования в городе Волгодонске» (Субсидии бюджетным учреждениям)	07	02	06 2 00 25520	610	995,8	995,8	1 009,4
Строительство объектов муниципальной собственности в рамках подпрограммы «Общее образование» муниципальной программы города Волгодонска «Развитие образования в городе Волгодонске» (Бюджетные инвестиции)	07	02	06 2 00 49010	410	9 878,6	0,0	0,0
Расходы на обеспечение государственных гарантий реализации прав на получение общедоступного и бесплатного дошкольного, начального общего, основного общего, среднего общего образования в муниципальных общеобразовательных организациях, обеспечение дополнительного образования детей в муниципальных общеобразовательных организациях, включая расходы на оплату труда, приобретение учебников и учебных пособий, средств обучения, игр, игрушек (за исключением расходов на содержание зданий и оплату коммунальных услуг) в рамках подпрограммы «Общее образование» муниципальной программы города Волгодонска «Развитие образования в городе Волгодонске» (Субсидии бюджетным учреждениям)	07	02	06 2 00 72030	610	429 635,4	438 037,8	455 647,3
Расходы на реализацию проекта «Всеобуч по плаванию» в рамках подпрограммы «Общее образование» муниципальной программы города Волгодонска «Развитие образования в городе Волгодонске» (Субсидии бюджетным учреждениям)	07	02	06 2 00 S3110	610	2 186,4	2 186,4	2 186,4
Дополнительное образование детей	07	03			272 224,4	275 348,7	283 530,4
Расходы на обеспечение деятельности (оказание услуг) муниципальных учреждений в рамках подпрограммы «Дополнительное образование в сфере культуры» муниципальной программы города Волгодонска «Развитие культуры города Волгодонска» (Субсидии бюджетным учреждениям)	07	03	01 1 00 00590	610	76 758,0	76 784,3	78 938,7
Расходы на обеспечение первичных мер пожарной безопасности в рамках подпрограммы «Дополнительное образование в сфере культуры» муниципальной программы города Волгодонска «Развитие культуры города Волгодонска» (Субсидии бюджетным учреждениям)	07	03	01 1 00 25010	610	408,8	408,8	408,8
Расходы на софинансирование повышения заработной платы педагогическим работникам муниципальных учреждений дополнительного образования детей в рамках подпрограммы «Дополнительное образование в сфере культуры» муниципальной программы города Волгодонска «Развитие культуры города Волгодонска» (Субсидии бюджетным учреждениям)	07	03	01 1 00 S4250	610	4 753,2	8 013,1	8 592,6
Расходы на обеспечение деятельности (оказание услуг) муниципальных учреждений в рамках муниципальной программы города Волгодонска «Развитие физической культуры и спорта в городе Волгодонске» (Субсидии бюджетным учреждениям)	07	03	04 0 00 00590	610	59 024,9	59 024,9	60 838,8
Расходы на обеспечение первичных мер пожарной безопасности в рамках муниципальной программы города Волгодонска «Развитие физической культуры и спорта в городе Волгодонске» (Субсидии бюджетным учреждениям)	07	03	04 0 00 25010	610	214,3	214,3	214,3
Расходы на софинансирование повышения заработной платы отдельным категориям работников муниципальных учреждений дополнительного образования детей в рамках муниципальной программы города Волгодонска «Развитие физической культуры и спорта в городе Волгодонске» (Субсидии бюджетным учреждениям)	07	03	04 0 00 S4270	610	0,0	559,6	975,4
Расходы на обеспечение деятельности (оказание услуг) муниципальных учреждений в рамках подпрограммы «Дополнительное образование детей» муниципальной программы города Волгодонска «Развитие образования в городе Волгодонске» (Субсидии бюджетным учреждениям)	07	03	06 3 00 00590	610	125 951,8	124 026,6	127 063,0
Расходы на обеспечение первичных мер пожарной безопасности в рамках подпрограммы «Дополнительное образование детей» муниципальной программы города Волгодонска «Развитие образования в городе Волгодонске» (Субсидии бюджетным учреждениям)	07	03	06 3 00 25010	610	988,9	988,9	988,9
Организация и проведение мероприятий с детьми в рамках подпрограммы «Дополнительное образование детей» муниципальной программы города Волгодонска «Развитие образования в городе Волгодонске» (Субсидии бюджетным учреждениям)	07	03	06 3 00 25520	610	1 166,3	1 166,3	1 179,9
Расходы на софинансирование повышения заработной платы педагогическим работникам муниципальных учреждений дополнительного образования детей в рамках подпрограммы «Дополнительное образование детей» муниципальной программы города Волгодонска «Развитие образования в городе Волгодонске» (Субсидии бюджетным учреждениям)	07	03	06 3 00 S4250	610	2 958,2	4 161,9	4 330,0
Профессиональная подготовка, переподготовка и повышение квалификации	07	05			450,5	428,0	428,0
Расходы на организацию повышения квалификации в рамках подпрограммы «Обеспечение реализации муниципальной программы» муниципальной программы города Волгодонска «Развитие культуры города Волгодонска» (Иные закупки товаров, работ и услуг для обеспечения государственных (муниципальных) нужд)	07	05	01 4 00 25030	240	18,0	18,0	18,0
Расходы на организацию повышения квалификации в рамках муниципальной программы города Волгодонска «Развитие физической культуры и спорта в городе Волгодонске» (Иные закупки товаров, работ и услуг для обеспечения государственных (муниципальных) нужд)	07	05	04 0 00 25030	240	30,0	7,5	7,5
Расходы на организацию повышения квалификации в рамках муниципальной программы города Волгодонска «Развитие здравоохранения города Волгодонска» (Иные закупки товаров, работ и услуг для обеспечения государственных (муниципальных) нужд)	07	05	05 0 00 25030	240	50,0	50,0	50,0
Расходы на организацию повышения квалификации в рамках подпрограммы «Охрана семьи и детства, другие вопросы в сфере образования» муниципальной программы города Волгодонска «Развитие образования в городе Волгодонске» (Иные закупки товаров, работ и услуг для обеспечения государственных (муниципальных) нужд)	07	05	06 4 00 25030	240	4,5	4,5	4,5
Расходы на организацию повышения квалификации в рамках муниципальной программы города Волгодонска «Защита населения и территории города Волгодонска от чрезвычайных ситуаций» (Иные закупки товаров, работ и услуг для обеспечения государственных (муниципальных) нужд)	07	05	07 0 00 25030	240	20,0	20,0	20,0
Расходы на организацию повышения квалификации в рамках подпрограммы «Социальная поддержка населения» муниципальной программы города Волгодонска «Социальная поддержка граждан Волгодонска» (Иные закупки товаров, работ и услуг для обеспечения государственных (муниципальных) нужд)	07	05	08 1 00 25030	240	20,0	20,0	20,0
Расходы на организацию повышения квалификации в рамках муниципальной программы города Волгодонска «Муниципальная политика» (Иные закупки товаров, работ и услуг для обеспечения государственных (муниципальных) нужд)	07	05	09 0 00 25030	240	115,7	115,7	115,7
Расходы на организацию повышения квалификации в рамках подпрограммы «Управление муниципальными финансами» муниципальной программы города Волгодонска «Управление муниципальными финансами и муниципальным имуществом» (Иные закупки товаров, работ и услуг для обеспечения государственных (муниципальных) нужд)	07	05	10 1 00 25030	240	29,8	29,8	29,8
Расходы на организацию повышения квалификации в рамках подпрограммы в рамках подпрограммы «Управление муниципальным имуществом» муниципальной программы города Волгодонска «Управление муниципальными финансами и муниципальным имуществом» (Иные закупки товаров, работ и услуг для обеспечения государственных (муниципальных) нужд)	07	05	10 2 00 25030	240	90,0	90,0	90,0

Наименование	Рз	ПР	ЦСР	ВР	2018 год	2019 год	2020 год
Расходы на организацию повышения квалификации в рамках подпрограммы «Обеспечение реализации муниципальной программы» муниципальной программы города Волгодонска «Обеспечение качественными жилищно – коммунальными услугами населения города Волгодонска» (Иные закупки товаров, работ и услуг для обеспечения государственных (муниципальных) нужд)	07	05	13 3 00 25030	240	10,0	10,0	10,0
Расходы на организацию повышения квалификации в рамках муниципальной программы города Волгодонска «Благоустроенный город» (Иные закупки товаров, работ и услуг для обеспечения государственных (муниципальных) нужд)	07	05	14 0 00 25030	240	10,0	10,0	10,0
Расходы на организацию повышения квалификации в рамках обеспечения деятельности Волгодонской городской Думы (Иные закупки товаров, работ и услуг для обеспечения государственных (муниципальных) нужд)	07	05	89 3 00 25030	240	40,5	40,5	40,5
Расходы на организацию повышения квалификации в рамках обеспечения деятельности Контрольно - счётной палаты города Волгодонска (Иные закупки товаров, работ и услуг для обеспечения государственных (муниципальных) нужд)	07	05	90 2 00 25030	240	12,0	12,0	12,0
Молодежная политика	07	07			36 954,7	38 394,1	39 891,1
Расходы на организацию и проведение мероприятий, направленных на формирование целостной системы поддержки молодежи в рамках муниципальной программы города Волгодонска «Молодежь Волгодонска» (Иные закупки товаров, работ и услуг для обеспечения государственных (муниципальных) нужд)	07	07	02 0 00 25220	240	564,0	564,0	564,0
Расходы на организацию и проведение мероприятий, направленных на формирование целостной системы поддержки молодежи в рамках муниципальной программы города Волгодонска «Молодежь Волгодонска» (Премии и гранты)	07	07	02 0 00 25220	350	108,5	108,5	108,5
Расходы на организацию и проведение мероприятий, направленных на формирование целостной системы поддержки молодежи в рамках муниципальной программы города Волгодонска «Молодежь Волгодонска» (Иные выплаты населению)	07	07	02 0 00 25220	360	50,0	50,0	50,0
Расходы на организационно - методическое и информационно - аналитическое обеспечение реализации муниципальной программы в рамках муниципальной программы города Волгодонска «Молодежь Волгодонска» (Закупка товаров, работ и услуг для обеспечения специальным топливом и горюче-смазочными материалами, продовольственного и вещевого обеспечения органов в сфере национальной безопасности, правоохранительной деятельности и обороны)	07	07	02 0 00 25230	220	247,5	247,5	247,5
Расходы на организацию отдыха детей в каникулярное время в рамках подпрограммы «Общее образование» муниципальной программы города Волгодонска «Развитие образования в городе Волгодонске» (Субсидии бюджетным учреждениям)	07	07	06 2 00 S3130	610	8 212,4	8 540,9	8 882,5
Расходы на осуществление полномочий по организации и обеспечению отдыха и оздоровления детей, за исключением детей-сирот, детей, оставшихся без попечения родителей, детей, находящихся в социально опасном положении, и одаренных детей, проживающих в малоимущих семьях в рамках подпрограммы «Социальная поддержка населения» муниципальной программы города Волгодонска «Социальная поддержка граждан Волгодонска» (Иные закупки товаров, работ и услуг для обеспечения государственных (муниципальных) нужд)	07	07	08 1 00 72200	240	104,4	115,1	126,2
Расходы на осуществление полномочий по организации и обеспечению отдыха и оздоровления детей, за исключением детей-сирот, детей, оставшихся без попечения родителей, детей, находящихся в социально опасном положении, и одаренных детей, проживающих в малоимущих семьях в рамках подпрограммы «Социальная поддержка населения» муниципальной программы города Волгодонска «Социальная поддержка граждан Волгодонска» (Социальные выплаты гражданам, кроме публичных нормативных социальных выплат)	07	07	08 1 00 72200	320	27 667,9	28 768,1	29 912,4
Другие вопросы в области образования	07	09			45 438,6	45 464,5	46 627,6
Расходы на обеспечение деятельности (оказание услуг) муниципальных учреждений в рамках подпрограммы «Дополнительное образование детей» муниципальной программы города Волгодонска «Развитие образования в городе Волгодонске» (Субсидии бюджетным учреждениям)	07	09	06 3 00 00590	610	7 812,2	7 838,1	8 002,4
Расходы на обеспечение первичных мер пожарной безопасности в рамках подпрограммы «Дополнительное образование детей» муниципальной программы города Волгодонска «Развитие образования в городе Волгодонске» (Субсидии бюджетным учреждениям)	07	09	06 3 00 25010	610	41,2	41,2	41,2
Расходы на выплаты по оплате труда работников органов местного самоуправления и отраслевых (функциональных) органов Администрации города Волгодонска в рамках подпрограммы «Охрана семьи и детства, другие вопросы в сфере образования» муниципальной программы города Волгодонска «Развитие образования в городе Волгодонске» (Расходы на выплаты персоналу государственных (муниципальных) органов)	07	09	06 4 00 00110	120	11 360,2	11 360,2	11 709,2
Расходы на обеспечение функций органов местного самоуправления и отраслевых (функциональных) органов Администрации города Волгодонска в рамках подпрограммы «Охрана семьи и детства, другие вопросы в сфере образования» муниципальной программы города Волгодонска «Развитие образования в городе Волгодонске» (Расходы на выплаты персоналу государственных (муниципальных) органов)	07	09	06 4 00 00190	120	41,5	41,5	41,5
Расходы на обеспечение функций органов местного самоуправления и отраслевых (функциональных) органов Администрации города Волгодонска в рамках подпрограммы «Охрана семьи и детства, другие вопросы в сфере образования» муниципальной программы города Волгодонска «Развитие образования в городе Волгодонске» (Иные закупки товаров, работ и услуг для обеспечения государственных (муниципальных) нужд)	07	09	06 4 00 00190	240	1 547,7	1 543,2	1 543,2
Расходы на обеспечение деятельности (оказание услуг) муниципальных учреждений в рамках подпрограммы «Охрана семьи и детства, другие вопросы в сфере образования» муниципальной программы города Волгодонска «Развитие образования в городе Волгодонске» (Субсидии бюджетным учреждениям)	07	09	06 4 00 00590	610	5 042,9	5 042,9	5 184,9
Расходы на обеспечение первичных мер пожарной безопасности в рамках подпрограммы «Охрана семьи и детства, другие вопросы в сфере образования» муниципальной программы города Волгодонска «Развитие образования в городе Волгодонске» (Иные закупки товаров, работ и услуг для обеспечения государственных (муниципальных) нужд)	07	09	06 4 00 25010	240	65,9	65,9	65,9
Расходы на обеспечение первичных мер пожарной безопасности в рамках подпрограммы «Охрана семьи и детства, другие вопросы в сфере образования» муниципальной программы города Волгодонска «Развитие образования в городе Волгодонске» (Субсидии бюджетным учреждениям)	07	09	06 4 00 25010	610	20,4	20,4	20,4
Расходы на информационное, программное и материально - техническое обеспечение в рамках подпрограммы «Охрана семьи и детства, другие вопросы в сфере образования» муниципальной программы города Волгодонска «Развитие образования в городе Волгодонске» (Иные закупки товаров, работ и услуг для обеспечения государственных (муниципальных) нужд)	07	09	06 4 00 25040	240	1 288,8	1 288,8	1 288,8
Расходы на содержание групп (службы) по централизованному обслуживанию муниципальных учреждений в рамках подпрограммы «Охрана семьи и детства, другие вопросы в сфере образования» муниципальной программы города Волгодонска «Развитие образования в городе Волгодонске» (Расходы на выплаты персоналу государственных (муниципальных) органов)	07	09	06 4 00 25090	120	12 470,2	12 470,2	12 852,5
Расходы на содержание групп (службы) по централизованному обслуживанию муниципальных учреждений в рамках подпрограммы «Охрана семьи и детства, другие вопросы в сфере образования» муниципальной программы города Волгодонска «Развитие образования в городе Волгодонске» (Иные закупки товаров, работ и услуг для обеспечения государственных (муниципальных) нужд)	07	09	06 4 00 25090	240	639,3	643,8	643,8
Расходы на осуществление полномочий по организации и осуществлению деятельности по опеке и попечительству в соответствии со статьей 6 Областного закона от 26 декабря 2007 года № 830-ЗС «Об организации опеки и попечительства в Ростовской области» в рамках подпрограммы «Охрана семьи и детства, другие вопросы в сфере образования» муниципальной программы города Волгодонска «Развитие образования в городе Волгодонске» (Расходы на выплаты персоналу государственных (муниципальных) органов)	07	09	06 4 00 72040	120	4 482,9	4 482,9	4 608,4
Расходы на осуществление полномочий по организации и осуществлению деятельности по опеке и попечительству в соответствии со статьей 6 Областного закона от 26 декабря 2007 года № 830-ЗС «Об организации опеки и попечительства в Ростовской области» в рамках подпрограммы «Охрана семьи и детства, другие вопросы в сфере образования» муниципальной программы города Волгодонска «Развитие образования в городе Волгодонске» (Иные закупки товаров, работ и услуг для обеспечения государственных (муниципальных) нужд)	07	09	06 4 00 72040	240	368,8	368,8	368,8
Реализация направления расходов в рамках подпрограммы «Охрана семьи и детства, другие вопросы в сфере образования» муниципальной программы города Волгодонска «Развитие образования в городе Волгодонске» (Иные закупки товаров, работ и услуг для обеспечения государственных (муниципальных) нужд)	07	09	06 4 00 99990	240	256,6	256,6	256,6
КУЛЬТУРА, КИНЕМАТОГРАФИЯ	08	00			153 530,2	161 516,0	156 857,0
Культура	08	01			144 253,9	152 240,0	147 322,2
Расходы на обеспечение деятельности (оказание услуг) муниципальных учреждений в рамках подпрограммы «Библиотечное обслуживание» муниципальной программы города Волгодонска «Развитие культуры города Волгодонска» (Субсидии бюджетным учреждениям)	08	01	01 2 00 00590	610	32 398,4	32 106,7	32 911,4
Расходы на обеспечение первичных мер пожарной безопасности в рамках подпрограммы «Библиотечное обслуживание» муниципальной программы города Волгодонска «Развитие культуры города Волгодонска» (Субсидии бюджетным учреждениям)	08	01	01 2 00 25010	610	48,0	48,0	48,0
Расходы на софинансирование повышения заработной платы работникам муниципальных учреждений культуры в рамках подпрограммы «Библиотечное обслуживание» муниципальной программы города Волгодонска «Развитие культуры города Волгодонска» (Субсидии бюджетным учреждениям)	08	01	01 2 00 S3850	610	10 704,3	12 992,3	11 372,9
Расходы на комплектование книжных фондов библиотек муниципальных образований в рамках подпрограммы «Библиотечное обслуживание» муниципальной программы города Волгодонска «Развитие культуры города Волгодонска» (Субсидии бюджетным учреждениям)	08	01	01 2 00 S4180	610	1 408,9	1 437,6	0,0
Расходы на обеспечение деятельности (оказание услуг) муниципальных учреждений в рамках подпрограммы «Организация досуга» муниципальной программы города Волгодонска «Развитие культуры города Волгодонска» (Субсидии бюджетным учреждениям)	08	01	01 3 00 00590	610	4 891,8	5 048,7	5 350,0
Расходы на обеспечение деятельности (оказание услуг) муниципальных учреждений в рамках подпрограммы «Организация досуга» муниципальной программы города Волгодонска «Развитие культуры города Волгодонска» (Субсидии автономным учреждениям)	08	01	01 3 00 00590	620	55 546,7	55 655,5	56 788,9
Расходы на обеспечение первичных мер пожарной безопасности в рамках подпрограммы «Организация досуга» муниципальной программы города Волгодонска «Развитие культуры города Волгодонска» (Субсидии автономным учреждениям)	08	01	01 3 00 25010	620	463,1	463,1	463,1
Мероприятия по организации и проведению культурно - массовых и других мероприятий в рамках подпрограммы «Организация досуга» муниципальной программы города Волгодонска «Развитие культуры города Волгодонска» (Субсидии бюджетным учреждениям)	08	01	01 3 00 25020	610	213,0	213,0	213,0
Мероприятия по организации и проведению культурно - массовых и других мероприятий в рамках подпрограммы «Организация досуга» муниципальной программы города Волгодонска «Развитие культуры города Волгодонска» (Субсидии автономным учреждениям)	08	01	01 3 00 25020	620	3 927,0	3 927,0	3 927,0
Расходы на софинансирование повышения заработной платы работникам муниципальных учреждений культуры в рамках подпрограммы «Организация досуга» муниципальной программы города Волгодонска «Развитие культуры города Волгодонска» (Субсидии бюджетным учреждениям)	08	01	01 3 00 S3850	610	7 773,5	8 493,4	7 983,9
Расходы на софинансирование повышения заработной платы работникам муниципальных учреждений культуры в рамках подпрограммы «Организация досуга» муниципальной программы города Волгодонска «Развитие культуры города Волгодонска» (Субсидии автономным учреждениям)	08	01	01 3 00 S3850	620	26 721,5	31 794,7	28 204,0
Мероприятия по организации и проведению культурно - массовых и других мероприятий в рамках муниципальной программы города Волгодонска «Муниципальная политика» (Субсидии автономным учреждениям)	08	01	09 0 00 25020	620	60,0	60,0	60,0
Расходы на реализацию мероприятий по благоустройству общественных территорий Ростовской области в рамках муниципальной программы города Волгодонска «Формирование современной городской среды на территории города Волгодонска» (Субсидии автономным учреждениям)	08	01	16 0 00 S4200	620	97,7	0,0	0,0
Другие вопросы в области культуры, кинематографии	08	04			9 276,3	9 276,0	9 534,8
Расходы на выплаты по оплате труда работников органов местного самоуправления и отраслевых (функциональных) органов Администрации города Волгодонска в рамках подпрограммы «Обеспечение реализации муниципальной программы» муниципальной программы города Волгодонска «Развитие культуры города Волгодонска» (Расходы на выплаты персоналу государственных (муниципальных) органов)	08	04	01 4 00 00110	120	5 156,8	5 156,2	5 313,3
Расходы на обеспечение функций органов местного самоуправления и отраслевых (функциональных) органов Администрации города Волгодонска в рамках подпрограммы «Обеспечение реализации муниципальной программы» муниципальной программы города Волгодонска «Развитие культуры города Волгодонска» (Иные закупки товаров, работ и услуг для обеспечения государственных (муниципальных) нужд)	08	04	01 4 00 00190	240	505,9	505,9	505,9
Расходы на обеспечение первичных мер пожарной безопасности в рамках подпрограммы «Обеспечение реализации муниципальной программы» муниципальной программы города Волгодонска «Развитие культуры города Волгодонска» (Иные закупки товаров, работ и услуг для обеспечения государственных (муниципальных) нужд)	08	04	01 4 00 25010	240	9,6	9,6	9,6
Расходы на информационное, программное и материально - техническое обеспечение в рамках подпрограммы «Обеспечение реализации муниципальной программы» муниципальной программы города Волгодонска «Развитие культуры города Волгодонска» (Иные закупки товаров, работ и услуг для обеспечения государственных (муниципальных) нужд)	08	04	01 4 00 25040	240	213,1	213,1	213,1
Расходы на содержание групп (службы) по централизованному обслуживанию муниципальных учреждений в рамках подпрограммы «Обеспечение реализации муниципальной программы» муниципальной программы города Волгодонска «Развитие культуры города Волгодонска» (Расходы на выплаты персоналу государственных (муниципальных) органов)	08	04	01 4 00 25090	120	3 327,8	3 327,8	3 429,8

Наименование	Рз	ПР	ЦСР	ВР	2018 год	2019 год	2020 год
Расходы на содержание групп (службы) по централизованному обслуживанию муниципальных учреждений в рамках подпрограммы «Обеспечение реализации муниципальной программы» муниципальной программы города Волгодонска «Развитие культуры города Волгодонска» (Иные закупки товаров, работ и услуг для обеспечения государственных (муниципальных) нужд)	08	04	01 4 00 25090	240	63,1	63,1	63,1
Реализация направления расходов в рамках подпрограммы «Обеспечение реализации муниципальной программы» муниципальной программы города Волгодонска «Развитие культуры города Волгодонска» (Уплата налогов, сборов и иных платежей)	08	04	01 4 00 99990	850	0,0	0,3	0,0
ЗДРАВООХРАНЕНИЕ	09	00			110 050,3	95 673,4	49 874,8
Стационарная медицинская помощь	09	01			94 221,7	79 762,0	33 670,9
Расходы на обеспечение деятельности (оказание услуг) муниципальных учреждений в рамках муниципальной программы города Волгодонска «Развитие здравоохранения города Волгодонска» (Субсидии бюджетным учреждениям)	09	01	05 0 00 00590	610	4 982,4	3 602,3	3 304,9
Расходы на создание условий для привлечения в муниципальные учреждения здравоохранения города врачей - специалистов в рамках муниципальной программы города Волгодонска «Развитие здравоохранения города Волгодонска» (Субсидии бюджетным учреждениям)	09	01	05 0 00 25180	610	2 976,9	2 976,9	3 080,3
Расходы на повышение квалификации работников муниципальных учреждений здравоохранения в рамках муниципальной программы города Волгодонска «Развитие здравоохранения города Волгодонска» (Субсидии бюджетным учреждениям)	09	01	05 0 00 25380	610	867,7	867,7	867,7
Расходы на осуществление полномочий по организации оказания жителям Ростовской области первичной медико-санитарной помощи, специализированной, в том числе высокотехнологичной, медицинской помощи, скорой, в том числе скорой специализированной, медицинской помощи и паллиативной медицинской помощи, проведения медицинских экспертиз, медицинских осмотров и медицинских освидетельствований в рамках реализации территориальной программы государственных гарантий бесплатного оказания гражданам медицинской помощи (за исключением медицинской помощи, оказываемой в медицинских организациях, подведомственных органу исполнительной власти Ростовской области в сфере охраны здоровья) в рамках муниципальной программы города Волгодонска «Развитие здравоохранения города Волгодонска» (Субсидии бюджетным учреждениям)	09	01	05 0 00 72430	610	20 774,2	21 352,1	20 931,2
Расходы на проведение капитального ремонта муниципальных учреждений здравоохранения в рамках муниципальной программы города Волгодонска «Развитие здравоохранения города Волгодонска» (Субсидии бюджетным учреждениям)	09	01	05 0 00 S3010	610	64 620,5	50 963,0	0,0
Расходы на приобретение автомобилей скорой медицинской помощи и санитарного автотранспорта для муниципальных учреждений здравоохранения в рамках муниципальной программы города Волгодонска «Развитие здравоохранения города Волгодонска» (Субсидии бюджетным учреждениям)	09	01	05 0 00 S3820	610	0,0	0,0	5 486,8
Амбулаторная помощь	09	02			3 968,2	4 051,0	4 017,1
Расходы на обеспечение деятельности (оказание услуг) муниципальных учреждений в рамках муниципальной программы города Волгодонска «Развитие здравоохранения города Волгодонска» (Субсидии бюджетным учреждениям)	09	02	05 0 00 00590	610	2 143,3	2 143,3	2 206,8
Расходы на создание условий для привлечения в муниципальные учреждения здравоохранения города врачей - специалистов в рамках муниципальной программы города Волгодонска «Развитие здравоохранения города Волгодонска» (Субсидии бюджетным учреждениям)	09	02	05 0 00 25180	610	209,0	209,0	212,8
Расходы на повышение квалификации работников муниципальных учреждений здравоохранения в рамках муниципальной программы города Волгодонска «Развитие здравоохранения города Волгодонска» (Субсидии бюджетным учреждениям)	09	02	05 0 00 25380	610	138,1	138,1	138,1
Расходы на осуществление полномочий по организации оказания жителям Ростовской области первичной медико-санитарной помощи, специализированной, в том числе высокотехнологичной, медицинской помощи, скорой, в том числе скорой специализированной, медицинской помощи и паллиативной медицинской помощи, проведения медицинских экспертиз, медицинских осмотров и медицинских освидетельствований в рамках реализации территориальной программы государственных гарантий бесплатного оказания гражданам медицинской помощи (за исключением медицинской помощи, оказываемой в медицинских организациях, подведомственных органу исполнительной власти Ростовской области в сфере охраны здоровья) в рамках муниципальной программы города Волгодонска «Развитие здравоохранения города Волгодонска» (Субсидии бюджетным учреждениям)	09	02	05 0 00 72430	610	1 477,8	1 560,6	1 459,4
Другие вопросы в области здравоохранения	09	09			11 860,4	11 860,4	12 186,8
Расходы на выплаты по оплате труда работников органов местного самоуправления и отраслевых (функциональных) органов Администрации города Волгодонска в рамках муниципальной программы города Волгодонска «Развитие здравоохранения города Волгодонска» (Расходы на выплаты персоналу государственных (муниципальных) органов)	09	09	05 0 00 00110	120	6 938,4	6 938,4	7 151,5
Расходы на обеспечение функций органов местного самоуправления и отраслевых (функциональных) органов Администрации города Волгодонска в рамках муниципальной программы города Волгодонска «Развитие здравоохранения города Волгодонска» (Расходы на выплаты персоналу государственных (муниципальных) органов)	09	09	05 0 00 00190	120	21,5	21,5	21,5
Расходы на обеспечение функций органов местного самоуправления и отраслевых (функциональных) органов Администрации города Волгодонска в рамках муниципальной программы города Волгодонска «Развитие здравоохранения города Волгодонска» (Иные закупки товаров, работ и услуг для обеспечения государственных (муниципальных) нужд)	09	09	05 0 00 00190	240	381,8	381,8	381,8
Расходы на обеспечение первичных мер пожарной безопасности в рамках муниципальной программы города Волгодонска «Развитие здравоохранения города Волгодонска» (Иные закупки товаров, работ и услуг для обеспечения государственных (муниципальных) нужд)	09	09	05 0 00 25010	240	6,0	6,0	6,0
Расходы на организацию повышения квалификации в рамках муниципальной программы города Волгодонска «Развитие здравоохранения города Волгодонска» (Расходы на выплаты персоналу государственных (муниципальных) органов)	09	09	05 0 00 25030	120	24,3	24,3	24,3
Расходы на информационное, программное и материально - техническое обеспечение в рамках муниципальной программы города Волгодонска «Развитие здравоохранения города Волгодонска» (Иные закупки товаров, работ и услуг для обеспечения государственных (муниципальных) нужд)	09	09	05 0 00 25040	240	656,1	656,4	656,7
Расходы на содержание групп (службы) по централизованному обслуживанию муниципальных учреждений в рамках муниципальной программы города Волгодонска «Развитие здравоохранения города Волгодонска» (Расходы на выплаты персоналу государственных (муниципальных) органов)	09	09	05 0 00 25090	120	3 696,4	3 696,1	3 809,1
Расходы на содержание групп (службы) по централизованному обслуживанию муниципальных учреждений в рамках муниципальной программы города Волгодонска «Развитие здравоохранения города Волгодонска» (Иные закупки товаров, работ и услуг для обеспечения государственных (муниципальных) нужд)	09	09	05 0 00 25090	240	135,9	135,9	135,9
СОЦИАЛЬНАЯ ПОЛИТИКА	10	00			1 063 505,0	1 092 000,8	887 514,4
Пенсионное обеспечение	10	01			11 401,4	11 401,4	11 401,4
Обеспечение мер социальной поддержки гражданам в форме предоставления доплаты к пенсии почетным гражданам города Волгодонска в рамках подпрограммы «Социальная поддержка населения» муниципальной программы города Волгодонска «Социальная поддержка граждан Волгодонска» (Иные закупки товаров, работ и услуг для обеспечения государственных (муниципальных) нужд)	10	01	08 1 00 12020	240	2,9	2,9	2,9
Обеспечение мер социальной поддержки гражданам в форме предоставления доплаты к пенсии почетным гражданам города Волгодонска в рамках подпрограммы «Социальная поддержка населения» муниципальной программы города Волгодонска «Социальная поддержка граждан Волгодонска» (Публичные нормативные социальные выплаты гражданам)	10	01	08 1 00 12020	310	300,0	300,0	300,0
Ежемесячная доплата к государственной пенсии депутатам Волгодонской городской Думы в рамках подпрограммы «Социальная поддержка населения» муниципальной программы города Волгодонска «Социальная поддержка граждан Волгодонска» (Социальные выплаты гражданам, кроме публичных нормативных социальных выплат)	10	01	08 1 00 12040	320	72,0	72,0	72,0
Расходы на выплату пенсий за выслугу лет муниципальным служащим города в рамках подпрограммы «Социальная поддержка населения» муниципальной программы города Волгодонска «Социальная поддержка граждан Волгодонска» (Иные закупки товаров, работ и услуг для обеспечения государственных (муниципальных) нужд)	10	01	08 1 00 12070	240	105,9	105,9	105,9
Расходы на выплату пенсий за выслугу лет муниципальным служащим города в рамках подпрограммы «Социальная поддержка населения» муниципальной программы города Волгодонска «Социальная поддержка граждан Волгодонска» (Социальные выплаты гражданам, кроме публичных нормативных социальных выплат)	10	01	08 1 00 12070	320	10 920,6	10 920,6	10 920,6
Социальное обслуживание населения	10	02			69 324,1	72 850,4	67 192,8
Расходы на обеспечение деятельности (оказание услуг) муниципальных учреждений в рамках подпрограммы «Социальное обслуживание населения» муниципальной программы города Волгодонска «Социальная поддержка граждан Волгодонска» (Субсидии бюджетным учреждениям)	10	02	08 2 00 00590	610	1 722,0	1 722,0	1 722,0
Расходы на обеспечение первичных мер пожарной безопасности в рамках подпрограммы «Социальное обслуживание населения» муниципальной программы города Волгодонска «Социальная поддержка граждан Волгодонска» (Субсидии бюджетным учреждениям)	10	02	08 2 00 25010	610	194,6	194,6	194,6
Расходы на организацию и проведение конкурсов, конкурсов профессионального мастерства в рамках подпрограммы «Социальное обслуживание населения» муниципальной программы города Волгодонска «Социальная поддержка граждан Волгодонска» (Субсидии бюджетным учреждениям)	10	02	08 2 00 25060	610	50,0	50,0	50,0
Расходы на осуществление государственных полномочий в сфере социального обслуживания, предусмотренных пунктами 2, 3, 4 и 5 части 1 и частью 1.1 статьи 6 Областного закона от 3 сентября 2014 года №222-ЗС «О социальном обслуживании граждан в Ростовской области» в рамках подпрограммы «Социальное обслуживание населения» муниципальной программы города Волгодонска «Социальная поддержка граждан Волгодонска» (Субсидии бюджетным учреждениям)	10	02	08 2 00 72260	610	66 607,5	70 133,8	64 476,2
Расходы на обеспечение доступности к объектам социальной инфраструктуры и услугам в приоритетных сферах жизнедеятельности граждан с ограниченными физическими возможностями в рамках подпрограммы «Доступная среда» муниципальной программы города Волгодонска «Социальная поддержка граждан Волгодонска» (Субсидии бюджетным учреждениям)	10	02	08 3 00 25130	610	750,0	750,0	750,0
Социальное обеспечение населения	10	03			801 280,5	819 962,6	627 694,8
Расходы на организацию и проведение мероприятий «Забота» по предоставлению дополнительных мер социальной поддержки гражданам города, находящимся в трудной жизненной ситуации в рамках подпрограммы «Социальная поддержка населения» муниципальной программы города Волгодонска «Социальная поддержка граждан Волгодонска» (Иные закупки товаров, работ и услуг для обеспечения государственных (муниципальных) нужд)	10	03	08 1 00 25120	240	751,3	752,9	749,4
Расходы на организацию и проведение мероприятий «Забота» по предоставлению дополнительных мер социальной поддержки гражданам города, находящимся в трудной жизненной ситуации в рамках подпрограммы «Социальная поддержка населения» муниципальной программы города Волгодонска «Социальная поддержка граждан Волгодонска» (Социальные выплаты гражданам, кроме публичных нормативных социальных выплат)	10	03	08 1 00 25120	320	3 293,3	3 466,4	3 466,4
Расходы на организацию и проведение мероприятий «Забота» по предоставлению дополнительных мер социальной поддержки гражданам города, находящимся в трудной жизненной ситуации в рамках подпрограммы «Социальная поддержка населения» муниципальной программы города Волгодонска «Социальная поддержка граждан Волгодонска» (Субсидии бюджетным учреждениям)	10	03	08 1 00 25120	610	225,3	225,3	225,3
Расходы на предоставление льготного проезда отдельным категориям граждан, определенным органами местного самоуправления города Волгодонска в рамках подпрограммы «Социальная поддержка населения» муниципальной программы города Волгодонска «Социальная поддержка граждан Волгодонска» (Социальные выплаты гражданам, кроме публичных нормативных социальных выплат)	10	03	08 1 00 25330	320	4 000,0	4 000,0	4 000,0
Расходы на осуществление переданных полномочий Российской Федерации по предоставлению отдельных мер социальной поддержки граждан, подвергшихся воздействию радиации в рамках подпрограммы «Социальная поддержка населения» муниципальной программы города Волгодонска «Социальная поддержка граждан Волгодонска» (Иные закупки товаров, работ и услуг для обеспечения государственных (муниципальных) нужд)	10	03	08 1 00 51370	240	107,6	107,6	0,0
Расходы на осуществление переданных полномочий Российской Федерации по предоставлению отдельных мер социальной поддержки граждан, подвергшихся воздействию радиации в рамках подпрограммы «Социальная поддержка населения» муниципальной программы города Волгодонска «Социальная поддержка граждан Волгодонска» (Социальные выплаты гражданам, кроме публичных нормативных социальных выплат)	10	03	08 1 00 51370	320	11 093,0	11 093,0	0,0
Расходы на осуществление переданного полномочия Российской Федерации по осуществлению ежегодной денежной выплаты лицам, награжденным нагрудным знаком «Почетный донор России» в рамках подпрограммы «Социальная поддержка населения» муниципальной программы города Волгодонска «Социальная поддержка граждан Волгодонска» (Иные закупки товаров, работ и услуг для обеспечения государственных (муниципальных) нужд)	10	03	08 1 00 52200	240	90,2	90,2	0,0
Расходы на осуществление переданного полномочия Российской Федерации по осуществлению ежегодной денежной выплаты лицам, награжденным нагрудным знаком «Почетный донор России» в рамках подпрограммы «Социальная поддержка населения» муниципальной программы города Волгодонска «Социальная поддержка граждан Волгодонска» (Социальные выплаты гражданам, кроме публичных нормативных социальных выплат)	10	03	08 1 00 52200	320	9 294,5	9 294,5	0,0
Расходы на оплату жилищно-коммунальных услуг отдельным категориям граждан в рамках подпрограммы «Социальная поддержка населения» муниципальной программы города Волгодонска «Социальная поддержка граждан Волгодонска» (Иные закупки товаров, работ и услуг для обеспечения государственных (муниципальных) нужд)	10	03	08 1 00 52500	240	1 434,7	1 407,5	0,0

Наименование	Рз	ПР	ЦСР	ВР	2018 год	2019 год	2020 год
Расходы на оплату жилищно-коммунальных услуг отдельным категориям граждан в рамках подпрограммы «Социальная поддержка населения» муниципальной программы города Волгодонска «Социальная поддержка граждан Волгодонска» (Социальные выплаты гражданам, кроме публичных нормативных социальных выплат)	10	03	08 1 00 52500	320	128 869,8	128 875,2	0,0
Расходы на выплату государственных пособий лицам, не подлежащим обязательному социальному страхованию на случай временной нетрудоспособности и в связи с материнством, и лицам, уволенным в связи с ликвидацией организаций (прекращением деятельности, полномочий физическими лицами), в соответствии с Федеральным законом от 19 мая 1995 года № 81-ФЗ «О государственных пособиях гражданам, имеющим детей» в рамках подпрограммы «Социальная поддержка населения» муниципальной программы города Волгодонска «Социальная поддержка граждан Волгодонска» (Социальные выплаты гражданам, кроме публичных нормативных социальных выплат)	10	03	08 1 00 53800	320	57 871,3	58 480,3	0,0
Расходы на осуществление полномочий по предоставлению мер социальной поддержки ветеранов труда и граждан, приравненных к ним, в том числе по организации приема и оформления документов, необходимых для присвоения звания «Ветеран труда», за исключением проезда на железнодорожном и водном транспорте пригородного сообщения и на автомобильном транспорте пригородного межмуниципального и междугородного внутриобластного сообщений в рамках подпрограммы «Социальная поддержка населения» муниципальной программы города Волгодонска «Социальная поддержка граждан Волгодонска» (Иные закупки товаров, работ и услуг для обеспечения государственных (муниципальных) нужд)	10	03	08 1 00 72050	240	1 584,5	1 638,9	1 728,0
Расходы на осуществление полномочий по предоставлению мер социальной поддержки ветеранов труда и граждан, приравненных к ним, в том числе по организации приема и оформления документов, необходимых для присвоения звания «Ветеран труда», за исключением проезда на железнодорожном и водном транспорте пригородного сообщения и на автомобильном транспорте пригородного межмуниципального и междугородного внутриобластного сообщений в рамках подпрограммы «Социальная поддержка населения» муниципальной программы города Волгодонска «Социальная поддержка граждан Волгодонска» (Социальные выплаты гражданам, кроме публичных нормативных социальных выплат)	10	03	08 1 00 72050	320	189 088,2	194 391,7	202 162,5
Расходы на осуществление полномочий по предоставлению мер социальной поддержки тружеников тыла, за исключением проезда на железнодорожном и водном транспорте пригородного сообщения и на автомобильном транспорте пригородного межмуниципального и междугородного внутриобластного сообщений в рамках подпрограммы «Социальная поддержка населения» муниципальной программы города Волгодонска «Социальная поддержка граждан Волгодонска» (Социальные выплаты гражданам, кроме публичных нормативных социальных выплат)	10	03	08 1 00 72060	320	1 079,7	1 091,7	1 104,2
Расходы на осуществление полномочий по предоставлению мер социальной поддержки реабилитированных лиц, лиц, признанных пострадавшими от политических репрессий, и членов их семей, за исключением проезда на пригородном железнодорожном, водном транспорте и автомобильном транспорте пригородного межмуниципального сообщения в рамках подпрограммы «Социальная поддержка населения» муниципальной программы города Волгодонска «Социальная поддержка граждан Волгодонска» (Иные закупки товаров, работ и услуг для обеспечения государственных (муниципальных) нужд)	10	03	08 1 00 72070	240	58,1	60,4	62,2
Расходы на осуществление полномочий по предоставлению мер социальной поддержки реабилитированных лиц, лиц, признанных пострадавшими от политических репрессий, и членов их семей, за исключением проезда на пригородном железнодорожном, водном транспорте и автомобильном транспорте пригородного межмуниципального сообщения в рамках подпрограммы «Социальная поддержка населения» муниципальной программы города Волгодонска «Социальная поддержка граждан Волгодонска» (Социальные выплаты гражданам, кроме публичных нормативных социальных выплат)	10	03	08 1 00 72070	320	6 520,4	6 742,9	6 974,5
Расходы на осуществление полномочий по предоставлению мер социальной поддержки ветеранов труда Ростовской области, в том числе по организации приема и оформления документов, необходимых для присвоения звания «Ветеран труда Ростовской области», за исключением проезда на железнодорожном и водном транспорте пригородного сообщения и на автомобильном транспорте пригородного межмуниципального и междугородного внутриобластного сообщений в рамках подпрограммы «Социальная поддержка населения» муниципальной программы города Волгодонска «Социальная поддержка граждан Волгодонска» (Иные закупки товаров, работ и услуг для обеспечения государственных (муниципальных) нужд)	10	03	08 1 00 72080	240	578,2	586,2	608,0
Расходы на осуществление полномочий по предоставлению мер социальной поддержки ветеранов труда Ростовской области, в том числе по организации приема и оформления документов, необходимых для присвоения звания «Ветеран труда Ростовской области», за исключением проезда на железнодорожном и водном транспорте пригородного сообщения и на автомобильном транспорте пригородного межмуниципального и междугородного внутриобластного сообщений в рамках подпрограммы «Социальная поддержка населения» муниципальной программы города Волгодонска «Социальная поддержка граждан Волгодонска» (Социальные выплаты гражданам, кроме публичных нормативных социальных выплат)	10	03	08 1 00 72080	320	73 319,8	75 700,0	78 155,9
Расходы на осуществление полномочий по предоставлению гражданам в целях оказания социальной поддержки субсидий на оплату жилых помещений и коммунальных услуг в рамках подпрограммы «Социальная поддержка населения» муниципальной программы города Волгодонска «Социальная поддержка граждан Волгодонска» (Иные закупки товаров, работ и услуг для обеспечения государственных (муниципальных) нужд)	10	03	08 1 00 72100	240	1 885,1	1 952,9	2 023,2
Расходы на осуществление полномочий по предоставлению гражданам в целях оказания социальной поддержки субсидий на оплату жилых помещений и коммунальных услуг в рамках подпрограммы «Социальная поддержка населения» муниципальной программы города Волгодонска «Социальная поддержка граждан Волгодонска» (Социальные выплаты гражданам, кроме публичных нормативных социальных выплат)	10	03	08 1 00 72100	320	194 332,7	201 328,8	208 576,5
Расходы на осуществление полномочий по предоставлению материальной и иной помощи для погребения в рамках подпрограммы «Социальная поддержка населения» муниципальной программы города Волгодонска «Социальная поддержка граждан Волгодонска» (Иные закупки товаров, работ и услуг для обеспечения государственных (муниципальных) нужд)	10	03	08 1 00 72120	240	12,4	12,7	13,3
Расходы на осуществление полномочий по предоставлению материальной и иной помощи для погребения в рамках подпрограммы «Социальная поддержка населения» муниципальной программы города Волгодонска «Социальная поддержка граждан Волгодонска» (Социальные выплаты гражданам, кроме публичных нормативных социальных выплат)	10	03	08 1 00 72120	320	1 447,3	1 505,3	1 565,6
Расходы на осуществление полномочий по предоставлению мер социальной поддержки детей из многодетных семей в рамках подпрограммы «Социальная поддержка населения» муниципальной программы города Волгодонска «Социальная поддержка граждан Волгодонска» (Иные закупки товаров, работ и услуг для обеспечения государственных (муниципальных) нужд)	10	03	08 1 00 72150	240	182,6	190,4	197,9
Расходы на осуществление полномочий по предоставлению мер социальной поддержки детей из многодетных семей в рамках подпрограммы «Социальная поддержка населения» муниципальной программы города Волгодонска «Социальная поддержка граждан Волгодонска» (Социальные выплаты гражданам, кроме публичных нормативных социальных выплат)	10	03	08 1 00 72150	320	18 822,6	19 629,1	20 399,4
Расходы на осуществление полномочий по предоставлению мер социальной поддержки детей первого-второго года жизни из малоимущих семей в рамках подпрограммы «Социальная поддержка населения» муниципальной программы города Волгодонска «Социальная поддержка граждан Волгодонска» (Иные закупки товаров, работ и услуг для обеспечения государственных (муниципальных) нужд)	10	03	08 1 00 72160	240	152,0	158,2	164,6
Расходы на осуществление полномочий по предоставлению мер социальной поддержки детей первого-второго года жизни из малоимущих семей в рамках подпрограммы «Социальная поддержка населения» муниципальной программы города Волгодонска «Социальная поддержка граждан Волгодонска» (Социальные выплаты гражданам, кроме публичных нормативных социальных выплат)	10	03	08 1 00 72160	320	15 665,3	16 306,7	16 967,5
Расходы на осуществление полномочий по выплате пособия на ребенка в рамках подпрограммы «Социальная поддержка населения» муниципальной программы города Волгодонска «Социальная поддержка граждан Волгодонска» (Социальные выплаты гражданам, кроме публичных нормативных социальных выплат)	10	03	08 1 00 72170	320	51 869,3	53 191,2	55 377,9
Расходы на осуществление полномочий по предоставлению мер социальной поддержки малоимущих семей, имеющих детей и проживающих на территории Ростовской области, в виде предоставления регионального материнского капитала в рамках подпрограммы «Социальная поддержка населения» муниципальной программы города Волгодонска «Социальная поддержка граждан Волгодонска» (Иные закупки товаров, работ и услуг для обеспечения государственных (муниципальных) нужд)	10	03	08 1 00 72210	240	34,4	34,4	34,4
Расходы на осуществление полномочий по предоставлению мер социальной поддержки малоимущих семей, имеющих детей и проживающих на территории Ростовской области, в виде предоставления регионального материнского капитала в рамках подпрограммы «Социальная поддержка населения» муниципальной программы города Волгодонска «Социальная поддержка граждан Волгодонска» (Социальные выплаты гражданам, кроме публичных нормативных социальных выплат)	10	03	08 1 00 72210	320	13 931,5	13 931,5	13 931,5
Расходы на осуществление полномочий по предоставлению мер социальной поддержки беременных женщин из малоимущих семей, кормящих матерей и детей в возрасте до трех лет из малоимущих семей в рамках подпрограммы «Социальная поддержка населения» муниципальной программы города Волгодонска «Социальная поддержка граждан Волгодонска» (Иные закупки товаров, работ и услуг для обеспечения государственных (муниципальных) нужд)	10	03	08 1 00 72240	240	13,4	13,9	14,5
Расходы на осуществление полномочий по предоставлению мер социальной поддержки беременных женщин из малоимущих семей, кормящих матерей и детей в возрасте до трех лет из малоимущих семей в рамках подпрограммы «Социальная поддержка населения» муниципальной программы города Волгодонска «Социальная поддержка граждан Волгодонска» (Социальные выплаты гражданам, кроме публичных нормативных социальных выплат)	10	03	08 1 00 72240	320	1 377,0	1 434,2	1 493,9
Расходы на обеспечение доступности к объектам социальной инфраструктуры и услугам в приоритетных сферах жизнедеятельности граждан с ограниченными физическими возможностями в рамках подпрограммы «Доступная среда» муниципальной программы города Волгодонска «Социальная поддержка граждан Волгодонска» (Иные закупки товаров, работ и услуг для обеспечения государственных (муниципальных) нужд)	10	03	08 3 00 25130	240	13,1	13,1	13,1
Расходы на выплату инвалидам компенсаций страховых премий по договорам обязательного страхования гражданской ответственности владельцев транспортных средств в соответствии с Федеральным законом от 25 апреля 2002 года № 40 - ФЗ «Об обязательном страховании гражданской ответственности владельцев транспортных средств» в рамках подпрограммы «Доступная среда» муниципальной программы города Волгодонска «Социальная поддержка граждан Волгодонска» (Иные закупки товаров, работ и услуг для обеспечения государственных (муниципальных) нужд)	10	03	08 3 00 52800	240	0,6	0,6	0,0
Расходы на выплату инвалидам компенсаций страховых премий по договорам обязательного страхования гражданской ответственности владельцев транспортных средств в соответствии с Федеральным законом от 25 апреля 2002 года № 40 - ФЗ «Об обязательном страховании гражданской ответственности владельцев транспортных средств» в рамках подпрограммы «Доступная среда» муниципальной программы города Волгодонска «Социальная поддержка граждан Волгодонска» (Социальные выплаты гражданам, кроме публичных нормативных социальных выплат)	10	03	08 3 00 52800	320	56,3	56,3	0,0
Расходы на осуществление полномочий по обеспечению жильем отдельных категорий граждан, установленных Федеральными законами от 12 января 1995 года № 5-ФЗ «О ветеранах» и от 24 ноября 1995 года № 181-ФЗ «О социальной защите инвалидов в Российской Федерации» в рамках подпрограммы «Оказание мер государственной поддержки в улучшении жилищных условий отдельным категориям граждан» муниципальной программы города Волгодонска «Обеспечение жильем отдельных категорий граждан в городе Волгодонске» (Социальные выплаты гражданам, кроме публичных нормативных социальных выплат)	10	03	12 1 00 51350	320	4 513,5	4 513,5	0,0
Расходы на мероприятия подпрограммы «Обеспечение жильем молодых семей» федеральной целевой программы «Жилище» на 2015-2020 годы в рамках подпрограммы «Оказание мер государственной поддержки в улучшении жилищных условий отдельным категориям граждан» муниципальной программы города Волгодонска «Обеспечение жильем отдельных категорий граждан в городе Волгодонске» (Социальные выплаты гражданам, кроме публичных нормативных социальных выплат)	10	03	12 1 00 L0200	320	7 711,5	7 685,1	7 685,1
Охрана семьи и детства	10	04			139 956,5	146 418,6	138 755,0
Расходы на осуществление полномочий по выплате компенсации родительской платы за присмотр и уход за детьми в образовательной организации, реализующей образовательную программу дошкольного образования в рамках подпрограммы «Дошкольное образование» муниципальной программы города Волгодонска «Развитие образования в городе Волгодонске» (Иные закупки товаров, работ и услуг для обеспечения государственных (муниципальных) нужд)	10	04	06 1 00 72180	240	679,1	679,1	679,1
Расходы на осуществление полномочий по выплате компенсации родительской платы за присмотр и уход за детьми в образовательной организации, реализующей образовательную программу дошкольного образования в рамках подпрограммы «Дошкольное образование» муниципальной программы города Волгодонска «Развитие образования в городе Волгодонске» (Социальные выплаты гражданам, кроме публичных нормативных социальных выплат)	10	04	06 1 00 72180	320	33 959,5	33 959,5	33 959,5
Расходы на осуществление полномочий по назначению и выплате единовременного пособия при всех формах устройства детей, лишенных родительского попечения, в семью в рамках подпрограммы «Охрана семьи и детства, другие вопросы в сфере образования» муниципальной программы города Волгодонска «Развитие образования в городе Волгодонске» (Иные закупки товаров, работ и услуг для обеспечения государственных (муниципальных) нужд)	10	04	06 4 00 52600	240	2,9	2,3	0,0
Расходы на осуществление полномочий по назначению и выплате единовременного пособия при всех формах устройства детей, лишенных родительского попечения, в семью в рамках подпрограммы «Охрана семьи и детства, другие вопросы в сфере образования» муниципальной программы города Волгодонска «Развитие образования в городе Волгодонске» (Социальные выплаты гражданам, кроме публичных нормативных социальных выплат)	10	04	06 4 00 52600	320	697,2	697,2	0,0
Расходы на осуществление полномочий по предоставлению мер социальной поддержки граждан, усыновивших (удочеривших) ребенка (детей), в части назначения и выплаты единовременного денежного пособия в рамках подпрограммы «Охрана семьи и детства, другие вопросы в сфере образования» муниципальной программы города Волгодонска «Развитие образования в городе Волгодонске» (Социальные выплаты гражданам, кроме публичных нормативных социальных выплат)	10	04	06 4 00 72220	320	270,0	270,0	270,0
Расходы на осуществление полномочий по предоставлению мер социальной поддержки детей-сирот и детей, оставшихся без попечения родителей, лиц из числа детей-сирот и детей, оставшихся без попечения родителей, предусмотренных пунктами 1, 11, 12, 13 статьи 132 Областного закона от 22 октября 2004 года № 165-ЗС «О социальной поддержке детства в Ростовской области» в рамках подпрограммы «Охрана семьи и детства, другие вопросы в сфере образования» муниципальной программы города Волгодонска «Развитие образования в городе Волгодонске» (Социальные выплаты гражданам, кроме публичных нормативных социальных выплат)	10	04	06 4 00 72420	320	29 339,8	31 223,5	31 776,2

Наименование	Рз	ПР	ЦСР	ВР	2018 год	2019 год	2020 год
Расходы на выплату единовременного пособия беременной жене военнослужащего, проходящего военную службу по призыву, а также ежемесячного пособия на ребенка военнослужащего, проходящего военную службу по призыву, в соответствии с Федеральным законом от 19 мая 1995 года № 81-ФЗ «О государственных пособиях гражданам, имеющим детей» в рамках подпрограммы «Социальная поддержка населения» муниципальной программы города Волгодонска «Социальная поддержка граждан Волгодонска» (Социальные выплаты гражданам, кроме публичных нормативных социальных выплат)	10	04	08 1 00 52700	320	426,4	443,3	0,0
Расходы на осуществление полномочий по предоставлению мер социальной поддержки семей, имеющих детей и проживающих на территории Ростовской области, в виде ежемесячной денежной выплаты в размере определенного в Ростовской области прожиточного минимума для детей, назначаемой в случае рождения после 31 декабря 2012 года третьего ребенка (родного, усыновленного) или последующих детей (родных, усыновленных) до достижения ребенком возраста трех лет в рамках подпрограммы «Социальная поддержка населения» муниципальной программы города Волгодонска «Социальная поддержка граждан Волгодонска» (Иные закупки товаров, работ и услуг для обеспечения государственных (муниципальных) нужд)	10	04	08 1 00 72440	240	1 214,7	1 334,7	1 443,4
Расходы на осуществление полномочий по предоставлению мер социальной поддержки семей, имеющих детей и проживающих на территории Ростовской области, в виде ежемесячной денежной выплаты в размере определенного в Ростовской области прожиточного минимума для детей, назначаемой в случае рождения после 31 декабря 2012 года третьего ребенка (родного, усыновленного) или последующих детей (родных, усыновленных) до достижения ребенком возраста трех лет в рамках подпрограммы «Социальная поддержка населения» муниципальной программы города Волгодонска «Социальная поддержка граждан Волгодонска» (Социальные выплаты гражданам, кроме публичных нормативных социальных выплат)	10	04	08 1 00 R0840	320	48 586,9	53 029,0	57 351,8
Расходы на предоставление жилых помещений детям-сиротам и детям, оставшимся без попечения родителей, лицам из их числа по договорам найма специализированных жилых помещений в рамках подпрограммы «Оказание мер государственной поддержки в улучшении жилищных условий отдельным категориям граждан» муниципальной программы города Волгодонска «Обеспечение жильем отдельных категорий граждан в городе Волгодонске» (Иные закупки товаров, работ и услуг для обеспечения государственных (муниципальных) нужд)	10	04	12 1 00 R0820	240	24 780,0	24 780,0	13 275,0
Другие вопросы в области социальной политики	10	06			41 542,5	41 367,8	42 470,4
Расходы на выплаты по оплате труда работников органов местного самоуправления и отраслевых (функциональных) органов Администрации города Волгодонска в рамках подпрограммы «Социальная поддержка населения» муниципальной программы города Волгодонска «Социальная поддержка граждан Волгодонска» (Расходы на выплаты персоналу государственных (муниципальных) органов)	10	06	08 1 00 00110	120	3 133,2	3 133,2	3 229,4
Расходы на обеспечение функций органов местного самоуправления и отраслевых (функциональных) органов Администрации города Волгодонска в рамках подпрограммы «Социальная поддержка населения» муниципальной программы города Волгодонска «Социальная поддержка граждан Волгодонска» (Иные закупки товаров, работ и услуг для обеспечения государственных (муниципальных) нужд)	10	06	08 1 00 00190	240	1 327,1	1 152,4	1 152,4
Расходы на обеспечение первичных мер пожарной безопасности в рамках подпрограммы «Социальная поддержка населения» муниципальной программы города Волгодонска «Социальная поддержка граждан Волгодонска» (Иные закупки товаров, работ и услуг для обеспечения государственных (муниципальных) нужд)	10	06	08 1 00 25010	240	88,1	88,1	88,1
Расходы на организацию исполнительно-распорядительных функций, связанных с реализацией переданных государственных полномочий в сфере социального обслуживания и социальной защиты населения в рамках подпрограммы «Социальная поддержка населения» муниципальной программы города Волгодонска «Социальная поддержка граждан Волгодонска» (Расходы на выплаты персоналу государственных (муниципальных) органов)	10	06	08 1 00 72110	120	28 690,2	28 690,2	29 563,0
Расходы на организацию исполнительно-распорядительных функций, связанных с реализацией переданных государственных полномочий в сфере социального обслуживания и социальной защиты населения в рамках подпрограммы «Социальная поддержка населения» муниципальной программы города Волгодонска «Социальная поддержка граждан Волгодонска» (Иные закупки товаров, работ и услуг для обеспечения государственных (муниципальных) нужд)	10	06	08 1 00 72110	240	2 400,0	2 400,0	2 356,1
Расходы на организацию исполнительно-распорядительных функций, связанных с реализацией переданных государственных полномочий в сфере социального обслуживания и социальной защиты населения в рамках подпрограммы «Оптимизация и повышение качества предоставления государственных и муниципальных услуг на базе МАУ «МФЦ» муниципальной программы города Волгодонска «Экономическое развитие и инновационная экономика города Волгодонска» (Субсидии автономным учреждениям)	10	06	11 4 00 72110	620	5 903,9	5 903,9	6 081,4
ФИЗИЧЕСКАЯ КУЛЬТУРА И СПОРТ	11	00			24 469,5	24 492,0	25 267,1
Массовый спорт	11	02			18 451,0	18 451,0	19 071,0
Расходы на обеспечение деятельности (оказание услуг) муниципальных учреждений в рамках муниципальной программы города Волгодонска «Развитие физической культуры и спорта в городе Волгодонске» (Субсидии автономным учреждениям)	11	02	04 0 00 00590	620	13 451,0	13 451,0	14 071,0
Расходы на обеспечение условий для развития на территории города Волгодонска физической культуры и массового спорта и организацию проведения официальных физкультурных и спортивных мероприятий в рамках муниципальной программы города Волгодонска «Развитие физической культуры и спорта в городе Волгодонске» (Субсидии автономным учреждениям)	11	02	04 0 00 25080	620	5 000,0	5 000,0	5 000,0
Другие вопросы в области физической культуры и спорта	11	05			6 018,5	6 041,0	6 196,1
Расходы на выплаты по оплате труда работников органов местного самоуправления и отраслевых (функциональных) органов Администрации города Волгодонска в рамках муниципальной программы города Волгодонска «Развитие физической культуры и спорта в городе Волгодонске» (Расходы на выплаты персоналу государственных (муниципальных) органов)	11	05	04 0 00 00110	120	4 343,3	4 343,3	4 476,6
Расходы на обеспечение функций органов местного самоуправления и отраслевых (функциональных) органов Администрации города Волгодонска в рамках муниципальной программы города Волгодонска «Развитие физической культуры и спорта в городе Волгодонске» (Расходы на выплаты персоналу государственных (муниципальных) органов)	11	05	04 0 00 00190	120	16,0	16,0	16,0
Расходы на обеспечение функций органов местного самоуправления и отраслевых (функциональных) органов Администрации города Волгодонска в рамках муниципальной программы города Волгодонска «Развитие физической культуры и спорта в городе Волгодонске» (Иные закупки товаров, работ и услуг для обеспечения государственных (муниципальных) нужд)	11	05	04 0 00 00190	240	299,2	321,7	308,8
Расходы на обеспечение первичных мер пожарной безопасности в рамках муниципальной программы города Волгодонска «Развитие физической культуры и спорта в городе Волгодонске» (Иные закупки товаров, работ и услуг для обеспечения государственных (муниципальных) нужд)	11	05	04 0 00 25010	240	6,0	6,0	6,0
Расходы на информационное, программное и материально - техническое обеспечение в рамках муниципальной программы города Волгодонска «Развитие физической культуры и спорта в городе Волгодонске» (Иные закупки товаров, работ и услуг для обеспечения государственных (муниципальных) нужд)	11	05	04 0 00 25040	240	208,0	208,0	208,0
Расходы на содержание групп (службы) по централизованному обслуживанию муниципальных учреждений в рамках муниципальной программы города Волгодонска «Развитие физической культуры и спорта в городе Волгодонске» (Расходы на выплаты персоналу государственных (муниципальных) органов)	11	05	04 0 00 25090	120	1 131,1	1 131,1	1 165,8
Расходы на содержание групп (службы) по централизованному обслуживанию муниципальных учреждений в рамках муниципальной программы города Волгодонска «Развитие физической культуры и спорта в городе Волгодонске» (Иные закупки товаров, работ и услуг для обеспечения государственных (муниципальных) нужд)	11	05	04 0 00 25090	240	14,9	14,9	14,9
СРЕДСТВА МАССОВОЙ ИНФОРМАЦИИ	12	00			1 674,9	1 674,9	1 674,9
Периодическая печать и издательства	12	02			1 674,9	1 674,9	1 674,9
Субсидия газете «Волгодонская правда», включенной в областной реестр средств массовой информации, учредителем которой является Администрация города Волгодонска, на возмещение части затрат по освещению деятельности для исполнения функций органов местного самоуправления и отраслевых (функциональных) органов Администрации города Волгодонска в рамках обеспечения деятельности Администрации города Волгодонска (Субсидии юридическим лицам (кроме некоммерческих организаций), индивидуальным предпринимателям, физическим лицам - производителям товаров, работ, услуг)	12	02	88 0 00 98721	810	1 674,9	1 674,9	1 674,9
ОБСЛУЖИВАНИЕ ГОСУДАРСТВЕННОГО И МУНИЦИПАЛЬНОГО ДОЛГА	13	00			19 006,5	20 645,2	12 528,0
Обслуживание государственного внутреннего и муниципального долга	13	01			19 006,5	20 645,2	12 528,0
Процентные платежи по муниципальному долгу города Волгодонска в рамках подпрограммы «Управление муниципальными финансами» муниципальной программы города Волгодонска «Управление муниципальными финансами и муниципальным имуществом» (Обслуживание муниципального долга)	13	01	10 1 00 91070	730	19 006,5	20 645,2	12 528,0

Заместитель председателя
Волгодонской городской Думы **И.В. Батлуков**

Приложение 6
к решению Волгодонской городской Думы «О бюджете города Волгодонска на 2018 год и на плановый период 2019 и 2020 годов» от _____ № _____

Ведомственная структура расходов местного бюджета на 2018 год и на плановый период 2019 и 2020 годов

(тыс. рублей)

Наименование	Мин	Рз	ПР	ЦСР	ВР	2018 год	2019 год	2020 год
Всего						3 869 218,0	3 843 360,3	3 785 867,8
ВОЛГОДОНСКАЯ ГОРОДСКАЯ ДУМА	901					28 607,5	28 607,5	29 295,1
Расходы на выплаты по оплате труда работников органов местного самоуправления и отраслевых (функциональных) органов Администрации города Волгодонска по Председателю Волгодонской городской Думы - главы города Волгодонска в рамках обеспечения деятельности Волгодонской городской Думы (Расходы на выплаты персоналу государственных (муниципальных) органов)	901	01	03	89 1 00 00110	120	2 077,7	2 077,7	2 141,6
Расходы на выплаты по оплате труда работников органов местного самоуправления и отраслевых (функциональных) органов Администрации города Волгодонска по Заместителю председателя Волгодонской городской Думы в рамках обеспечения деятельности Волгодонской городской Думы (Расходы на выплаты персоналу государственных (муниципальных) органов)	901	01	03	89 2 00 00110	120	1 438,2	1 438,2	1 482,3
Расходы на выплаты по оплате труда работников органов местного самоуправления и отраслевых (функциональных) органов Администрации города Волгодонска в рамках обеспечения деятельности Волгодонской городской Думы (Расходы на выплаты персоналу государственных (муниципальных) органов)	901	01	03	89 3 00 00110	120	10 611,4	10 611,4	10 937,3
Расходы на обеспечение функций органов местного самоуправления и отраслевых (функциональных) органов Администрации города Волгодонска в рамках обеспечения деятельности Волгодонской городской Думы (Расходы на выплаты персоналу государственных (муниципальных) органов)	901	01	03	89 3 00 00190	120	114,8	114,8	114,8
Расходы на обеспечение функций органов местного самоуправления и отраслевых (функциональных) органов Администрации города Волгодонска в рамках обеспечения деятельности Волгодонской городской Думы (Иные закупки товаров, работ и услуг для обеспечения государственных (муниципальных) нужд)	901	01	03	89 3 00 00190	240	704,9	704,3	704,3
Расходы на организацию повышения квалификации в рамках обеспечения деятельности Волгодонской городской Думы (Расходы на выплаты персоналу государственных (муниципальных) органов)	901	01	03	89 3 00 25030	120	39,5	39,5	39,5
Расходы на организацию повышения квалификации в рамках обеспечения деятельности Волгодонской городской Думы (Иные закупки товаров, работ и услуг для обеспечения государственных (муниципальных) нужд)	901	01	03	89 3 00 25030	240	5,0	5,0	5,0
Расходы на информационное, программное и материально- техническое обеспечение в рамках обеспечения деятельности Волгодонской городской Думы (Иные закупки товаров, работ и услуг для обеспечения государственных (муниципальных) нужд)	901	01	03	89 3 00 25040	240	241,2	241,2	245,2
Мероприятия по диспансеризации муниципальных служащих города Волгодонска в рамках обеспечения деятельности Волгодонской городской Думы (Иные закупки товаров, работ и услуг для обеспечения государственных (муниципальных) нужд)	901	01	03	89 3 00 25160	240	29,6	29,6	29,6
Осуществление закупок в части приобретения работ, услуг по освещению деятельности органов местного самоуправления и отраслевых (функциональных) органов Администрации города Волгодонска в средствах массовой информации, печатных изданиях, в информационно-телекоммуникационной сети «Интернет» в рамках обеспечения деятельности Волгодонской городской Думы (Иные закупки товаров, работ и услуг для обеспечения государственных (муниципальных) нужд)	901	01	03	89 3 00 98723	240	550,0	550,0	550,0

Наименование	Мин	Рз	ПР	ЦСР	ВР	2018 год	2019 год	2020 год
Осуществление закупок в части приобретения работ, услуг по трансляции в теле - или радиоэфире (в том числе в рамках новостной программы или отдельной передачи) информации о деятельности органов местного самоуправления и отраслевых (функциональных) органов Администрации города Волгодонска в рамках обеспечения деятельности Волгодонской городской Думы (Иные закупки товаров, работ и услуг для обеспечения государственных (муниципальных) нужд)	901	01	03	89 3 00 98724	240	450,0	450,0	450,0
Осуществление закупок в части приобретения работ, услуг по информационному сопровождению деятельности органов местного самоуправления и отраслевых (функциональных) органов Администрации города Волгодонска в рамках обеспечения деятельности Волгодонской городской Думы (Иные закупки товаров, работ и услуг для обеспечения государственных (муниципальных) нужд)	901	01	03	89 3 00 98725	240	200,0	200,0	200,0
Расходы на обеспечение первичных мер пожарной безопасности в рамках обеспечения деятельности Волгодонской городской Думы (Иные закупки товаров, работ и услуг для обеспечения государственных (муниципальных) нужд)	901	01	13	89 3 00 25010	240	132,0	132,0	132,0
Расходы на обеспечение деятельности помощников депутатов в рамках обеспечения деятельности Волгодонской городской Думы (Расходы на выплаты персоналу государственных (муниципальных) органов)	901	01	13	89 3 00 91020	120	8 127,0	8 127,0	8 376,7
Расходы на обеспечение деятельности помощников депутатов в рамках обеспечения деятельности Волгодонской городской Думы (Иные закупки товаров, работ и услуг для обеспечения государственных (муниципальных) нужд)	901	01	13	89 3 00 91020	240	2 206,4	2 206,4	2 206,4
Реализация направления расходов в рамках обеспечения деятельности Волгодонской городской Думы (Иные закупки товаров, работ и услуг для обеспечения государственных (муниципальных) нужд)	901	01	13	89 3 00 99990	240	1 131,5	1 131,5	1 131,5
Реализация направления расходов в рамках обеспечения деятельности Волгодонской городской Думы (Иные выплаты населению)	901	01	13	89 3 00 99990	360	246,0	246,0	246,0
Реализация направления расходов в рамках обеспечения деятельности Волгодонской городской Думы (Уплата налогов, сборов и иных платежей)	901	01	13	89 3 00 99990	850	261,8	262,4	262,4
Расходы на организацию повышения квалификации в рамках обеспечения деятельности Волгодонской городской Думы (Иные закупки товаров, работ и услуг для обеспечения государственных (муниципальных) нужд)	901	07	05	89 3 00 25030	240	40,5	40,5	40,5
АДМИНИСТРАЦИЯ ГОРОДА ВОЛГОДОНСКА	902					652 821,8	561 729,2	612 478,3
Расходы на выплаты по оплате труда работников органов местного самоуправления и отраслевых (функциональных) органов Администрации города Волгодонска в рамках обеспечения деятельности Администрации города Волгодонска (Расходы на выплаты персоналу государственных (муниципальных) органов)	902	01	04	88 0 00 00110	120	79 527,6	79 528,4	81 970,7
Расходы на обеспечение функций органов местного самоуправления и отраслевых (функциональных) органов Администрации города Волгодонска в рамках обеспечения деятельности Администрации города Волгодонска (Расходы на выплаты персоналу государственных (муниципальных) органов)	902	01	04	88 0 00 00190	120	103,5	103,5	103,5
Расходы на обеспечение функций органов местного самоуправления и отраслевых (функциональных) органов Администрации города Волгодонска в рамках обеспечения деятельности Администрации города Волгодонска (Иные закупки товаров, работ и услуг для обеспечения государственных (муниципальных) нужд)	902	01	04	88 0 00 00190	240	8 766,4	8 761,5	8 436,2
Мероприятия по диспансеризации муниципальных служащих города Волгодонска в рамках обеспечения деятельности Администрации города Волгодонска (Иные закупки товаров, работ и услуг для обеспечения государственных (муниципальных) нужд)	902	01	04	88 0 00 25160	240	160,1	160,1	160,1
Расходы на осуществление полномочий по созданию и обеспечению деятельности административных комиссий в рамках обеспечения деятельности Администрации города Волгодонска (Расходы на выплаты персоналу государственных (муниципальных) органов)	902	01	04	88 0 00 72360	120	407,4	407,4	431,5
Расходы на осуществление полномочий по созданию и обеспечению деятельности административных комиссий в рамках обеспечения деятельности Администрации города Волгодонска (Иные закупки товаров, работ и услуг для обеспечения государственных (муниципальных) нужд)	902	01	04	88 0 00 72360	240	43,5	43,5	30,8
Расходы на осуществление полномочий по созданию и обеспечению деятельности комиссий по делам несовершеннолетних и защите их прав в рамках обеспечения деятельности Администрации города Волгодонска (Расходы на выплаты персоналу государственных (муниципальных) органов)	902	01	04	88 0 00 72370	120	476,7	476,7	486,7
Расходы на осуществление полномочий по созданию и обеспечению деятельности комиссий по делам несовершеннолетних и защите их прав в рамках обеспечения деятельности Администрации города Волгодонска (Иные закупки товаров, работ и услуг для обеспечения государственных (муниципальных) нужд)	902	01	04	88 0 00 72370	240	20,0	20,0	23,4
Расходы на осуществление полномочий по определению в соответствии с частью 1 статьи 11.2 Областного закона от 25 октября 2002 года № 273-ЗС «Об административных правонарушениях» перечня должностных лиц, уполномоченных составлять протоколы об административных правонарушениях в рамках обеспечения деятельности Администрации города Волгодонска (Иные закупки товаров, работ и услуг для обеспечения государственных (муниципальных) нужд)	902	01	04	88 0 00 72390	240	0,4	0,4	0,4
Проведение выборов депутатов Волгодонской городской Думы по иным непрограммным мероприятиям в рамках непрограммного направления деятельности «Реализация функций органов местного самоуправления и отраслевых (функциональных) органов Администрации города Волгодонска» (Специальные расходы)	902	01	07	99 9 00 91030	880	0,0	0,0	6 752,2
Расходы на организацию и проведение конкурсов, конкурсов профессионального мастерства в рамках подпрограммы «Поддержка казачьих обществ в городе Волгодонске» муниципальной программы города Волгодонска «Обеспечение общественного порядка и противодействие преступности в городе Волгодонске» (Иные выплаты населению)	902	01	13	03 1 00 25060	360	50,0	50,0	50,0
Расходы на обеспечение исполнения членами казачьих обществ обязательств по оказанию содействия органам местного самоуправления в осуществлении задач и функций, предусмотренных договорами, заключенными в соответствии с Областным законом от 29 сентября 1999 года № 47-ЗС «О казачьих дружинах в Ростовской области» в рамках подпрограммы «Поддержка казачьих обществ в городе Волгодонске» муниципальной программы города Волгодонска «Обеспечение общественного порядка и противодействие преступности в городе Волгодонске» (Субсидии некоммерческим организациям (за исключением государственных (муниципальных) учреждений))	902	01	13	03 1 00 71040	630	4 005,6	4 005,6	4 005,6
Софинансирование расходов на обеспечение исполнения членами казачьих обществ обязательств по оказанию содействия органам местного самоуправления в осуществлении задач и функций, предусмотренных договорами, заключенными в соответствии с Областным законом от 29 сентября 1999 года № 47-ЗС «О казачьих дружинах в Ростовской области» в рамках подпрограммы «Поддержка казачьих обществ в городе Волгодонске» муниципальной программы города Волгодонска «Обеспечение общественного порядка и противодействие преступности в городе Волгодонске» (Субсидии некоммерческим организациям (за исключением государственных (муниципальных) учреждений))	902	01	13	03 1 00 S1040	630	1 149,7	1 149,7	1 149,7
Мероприятия направленные на профилактику социально - негативных явлений в рамках подпрограммы «Профилактика социально-негативных явлений в городе Волгодонске» муниципальной программы города Волгодонска «Обеспечение общественного порядка и противодействие преступности в городе Волгодонске» (Иные закупки товаров, работ и услуг для обеспечения государственных (муниципальных) нужд)	902	01	13	03 2 00 25070	240	107,1	107,1	107,1
Мероприятия по организации и проведению культурно - массовых и других мероприятий в рамках муниципальной программы города Волгодонска «Муниципальная политика» (Иные закупки товаров, работ и услуг для обеспечения государственных (муниципальных) нужд)	902	01	13	09 0 00 25020	240	30,0	30,0	30,0
Расходы на организацию повышения квалификации в рамках муниципальной программы города Волгодонска «Муниципальная политика» (Иные закупки товаров, работ и услуг для обеспечения государственных (муниципальных) нужд)	902	01	13	09 0 00 25030	240	22,3	22,3	22,3
Расходы на организацию и проведение конкурсов, конкурсов профессионального мастерства в рамках муниципальной программы города Волгодонска «Муниципальная политика» (Иные закупки товаров, работ и услуг для обеспечения государственных (муниципальных) нужд)	902	01	13	09 0 00 25060	240	5,0	5,0	5,0
Расходы на организацию и проведение конкурсов, конкурсов профессионального мастерства в рамках муниципальной программы города Волгодонска «Муниципальная политика» (Иные выплаты населению)	902	01	13	09 0 00 25060	360	45,0	45,0	45,0
Расходы на организацию и проведение конкурсов, конкурсов профессионального мастерства в рамках муниципальной программы города Волгодонска «Муниципальная политика» (Специальные расходы)	902	01	13	09 0 00 25060	880	329,0	329,0	329,0
Расходы на обеспечение первичных мер пожарной безопасности в рамках обеспечения деятельности Администрации города Волгодонска (Иные закупки товаров, работ и услуг для обеспечения государственных (муниципальных) нужд)	902	01	13	88 0 00 25010	240	174,7	174,7	174,7
Расходы на информационное, программное и материально- техническое обеспечение в рамках обеспечения деятельности Администрации города Волгодонска (Иные закупки товаров, работ и услуг для обеспечения государственных (муниципальных) нужд)	902	01	13	88 0 00 25040	240	524,7	524,7	524,7
Расходы на осуществление полномочий по содержанию архивных учреждений (за исключением коммунальных расходов) в части расходов на хранение, комплектование, учет и использование архивных документов, относящихся к государственной собственности в рамках обеспечения деятельности Администрации города Волгодонска (Расходы на выплаты персоналу государственных (муниципальных) органов)	902	01	13	88 0 00 72350	120	272,9	272,9	279,7
Расходы на осуществление полномочий по содержанию архивных учреждений (за исключением коммунальных расходов) в части расходов на хранение, комплектование, учет и использование архивных документов, относящихся к государственной собственности в рамках обеспечения деятельности Администрации города Волгодонска (Иные закупки товаров, работ и услуг для обеспечения государственных (муниципальных) нужд)	902	01	13	88 0 00 72350	240	22,4	22,4	15,6
Осуществление закупок в части приобретения работ, услуг по освещению деятельности органов местного самоуправления и отраслевых (функциональных) органов Администрации города Волгодонска в средствах массовой информации, печатных изданиях, в информационно-телекоммуникационной сети «Интернет» в рамках обеспечения деятельности Администрации города Волгодонска (Иные закупки товаров, работ и услуг для обеспечения государственных (муниципальных) нужд)	902	01	13	88 0 00 98723	240	250,0	250,0	250,0
Осуществление закупок в части приобретения работ, услуг по трансляции в теле - или радиоэфире (в том числе в рамках новостной программы или отдельной передачи) информации о деятельности органов местного самоуправления и отраслевых (функциональных) органов Администрации города Волгодонска в рамках обеспечения деятельности Администрации города Волгодонска (Иные закупки товаров, работ и услуг для обеспечения государственных (муниципальных) нужд)	902	01	13	88 0 00 98724	240	250,0	250,0	250,0
Осуществление закупок в части приобретения работ, услуг по информационному сопровождению деятельности органов местного самоуправления и отраслевых (функциональных) органов Администрации города Волгодонска в рамках обеспечения деятельности Администрации города Волгодонска (Иные закупки товаров, работ и услуг для обеспечения государственных (муниципальных) нужд)	902	01	13	88 0 00 98725	240	0,6	0,6	0,6
Реализация направления расходов в рамках обеспечения деятельности Администрации города Волгодонска (Расходы на выплаты персоналу государственных (муниципальных) органов)	902	01	13	88 0 00 99990	120	610,3	1 122,2	849,1
Реализация направления расходов в рамках обеспечения деятельности Администрации города Волгодонска (Иные закупки товаров, работ и услуг для обеспечения государственных (муниципальных) нужд)	902	01	13	88 0 00 99990	240	507,8	0,0	507,8
Реализация направления расходов в рамках обеспечения деятельности Администрации города Волгодонска (Иные выплаты населению)	902	01	13	88 0 00 99990	360	611,1	611,1	611,1
Реализация направления расходов в рамках обеспечения деятельности Администрации города Волгодонска (Исполнение судебных актов)	902	01	13	88 0 00 99990	830	159,3	159,3	159,3
Реализация направления расходов в рамках обеспечения деятельности Администрации города Волгодонска (Уплата налогов, сборов и иных платежей)	902	01	13	88 0 00 99990	850	2 440,2	2 440,2	2 440,2
Реализация направления расходов в рамках обеспечения деятельности Администрации города Волгодонска (Иные закупки товаров, работ и услуг для обеспечения государственных (муниципальных) нужд)	902	02	04	88 0 00 99990	240	157,1	157,1	157,1
Расходы на обеспечение деятельности (оказание услуг) муниципальных учреждений в рамках муниципальной программы города Волгодонска «Защита населения и территории города Волгодонска от чрезвычайных ситуаций» (Расходы на выплаты персоналу казенных учреждений)	902	03	09	07 0 00 00590	110	20 558,3	20 558,3	21 187,5
Расходы на обеспечение деятельности (оказание услуг) муниципальных учреждений в рамках муниципальной программы города Волгодонска «Защита населения и территории города Волгодонска от чрезвычайных ситуаций» (Иные закупки товаров, работ и услуг для обеспечения государственных (муниципальных) нужд)	902	03	09	07 0 00 00590	240	2 701,5	2 699,6	2 700,1
Расходы на обеспечение первичных мер пожарной безопасности в рамках муниципальной программы города Волгодонска «Защита населения и территории города Волгодонска от чрезвычайных ситуаций» (Иные закупки товаров, работ и услуг для обеспечения государственных (муниципальных) нужд)	902	03	09	07 0 00 25010	240	27,2	27,2	27,2
Расходы на проведение мероприятий по совершенствованию системы профилактики правонарушений в рамках муниципальной программы города Волгодонска «Защита населения и территории города Волгодонска от чрезвычайных ситуаций» (Иные закупки товаров, работ и услуг для обеспечения государственных (муниципальных) нужд)	902	03	09	07 0 00 25050	240	1 984,5	1 984,5	1 984,5
Реализация направления расходов в рамках муниципальной программы города Волгодонска «Защита населения и территории города Волгодонска от чрезвычайных ситуаций» (Уплата налогов, сборов и иных платежей)	902	03	09	07 0 00 99990	850	179,5	181,4	181,4

Наименование	Мин	Рз	ПР	ЦСР	ВР	2018 год	2019 год	2020 год
Расходы на осуществление полномочий по государственному регулированию тарифов на перевозку пассажиров и багажа в рамках обеспечения деятельности Администрации города Волгодонска (Расходы на выплаты персоналу государственных (муниципальных) органов)	902	04	01	88 0 00 72380	120	203,7	203,7	209,4
Расходы на осуществление полномочий по государственному регулированию тарифов на перевозку пассажиров и багажа в рамках обеспечения деятельности Администрации города Волгодонска (Иные закупки товаров, работ и услуг для обеспечения государственных (муниципальных) нужд)	902	04	01	88 0 00 72380	240	1,6	1,6	1,6
Расходы на осуществление полномочий по поддержке сельскохозяйственного производства и осуществлению мероприятий в области обеспечения плодородия земель сельскохозяйственного назначения для предоставления субсидий сельскохозяйственным товаропроизводителям на оказание несвязанной поддержки в области растениеводства в рамках непрограммного направления деятельности «Реализация функций органов местного самоуправления и отраслевых (функциональных) органов Администрации города Волгодонска» (Субсидии юридическим лицам (кроме некоммерческих организаций), индивидуальным предпринимателям, физическим лицам - производителям товаров, работ, услуг)	902	04	05	99 9 00 R5410	810	65,8	65,8	8,6
Организация благоустройства территории города в рамках муниципальной программы города Волгодонска «Благоустроенный город» (Иные закупки товаров, работ и услуг для обеспечения государственных (муниципальных) нужд)	902	04	07	14 0 00 25260	240	4 676,0	4 676,0	4 676,0
Расходы на проведение мероприятия по поддержанию горэлектротранспорта посредством предоставления субсидии на компенсацию выпадающих доходов из-за разницы между экономически обоснованным тарифом и установленным тарифом на перевозку пассажиров и багажа горэлектротранспортом в рамках подпрограммы «Развитие транспортной инфраструктуры города Волгодонска» муниципальной программы города Волгодонска «Развитие транспортной системы города Волгодонска» (Субсидии юридическим лицам (кроме некоммерческих организаций), индивидуальным предпринимателям, физическим лицам - производителям товаров, работ, услуг)	902	04	08	15 1 00 69040	810	10 000,0	10 000,0	10 000,0
Расходы на содержание автомобильных дорог общего пользования местного значения и искусственных сооружений на них в рамках подпрограммы «Развитие транспортной инфраструктуры города Волгодонска» муниципальной программы города Волгодонска «Развитие транспортной системы города Волгодонска» (Иные закупки товаров, работ и услуг для обеспечения государственных (муниципальных) нужд)	902	04	09	15 1 00 25280	240	75 713,8	76 830,9	27 744,4
Расходы на капитальный ремонт автомобильных дорог общего пользования местного значения в рамках подпрограммы «Развитие транспортной инфраструктуры города Волгодонска» муниципальной программы города Волгодонска «Развитие транспортной системы города Волгодонска» (Иные закупки товаров, работ и услуг для обеспечения государственных (муниципальных) нужд)	902	04	09	15 1 00 25540	240	4 860,0	0,0	0,0
Расходы на ремонт и содержание автомобильных дорог общего пользования местного значения в рамках подпрограммы «Развитие транспортной инфраструктуры города Волгодонска» муниципальной программы города Волгодонска «Развитие транспортной системы города Волгодонска» (Иные закупки товаров, работ и услуг для обеспечения государственных (муниципальных) нужд)	902	04	09	15 1 00 S3510	240	49 376,6	51 845,5	227 323,8
Расходы на формирование благоприятного инвестиционного имиджа города Волгодонска в рамках подпрограммы «Создание благоприятных условий для привлечения инвестиций в город Волгодонск» муниципальной программы города Волгодонска «Экономическое развитие и инновационная экономика города Волгодонска» (Иные закупки товаров, работ и услуг для обеспечения государственных (муниципальных) нужд)	902	04	12	11 1 00 25320	240	208,0	0,0	0,0
Расходы на образовательное, информационное и методическое обеспечение субъектов малого и среднего предпринимательства, пропаганда и популяризация предпринимательской деятельности в рамках подпрограммы «Развитие субъектов малого и среднего предпринимательства в городе Волгодонске» муниципальной программы города Волгодонска «Экономическое развитие и инновационная экономика города Волгодонска» (Иные закупки товаров, работ и услуг для обеспечения государственных (муниципальных) нужд)	902	04	12	11 2 00 25190	240	460,0	460,0	460,0
Расходы на реализацию муниципальных программ, в сферу реализации которых входит развитие субъектов малого и среднего предпринимательства в рамках подпрограммы «Развитие субъектов малого и среднего предпринимательства в городе Волгодонске» муниципальной программы города Волгодонска «Экономическое развитие и инновационная экономика города Волгодонска» (Субсидии юридическим лицам (кроме некоммерческих организаций), индивидуальным предпринимателям, физическим лицам - производителям товаров, работ, услуг)	902	04	12	11 2 00 S3440	810	127,8	127,8	127,8
Расходы на укрепление муниципальной системы защиты прав потребителей в рамках подпрограммы «Защита прав потребителей в городе Волгодонске» муниципальной программы города Волгодонска «Экономическое развитие и инновационная экономика города Волгодонска» (Иные закупки товаров, работ и услуг для обеспечения государственных (муниципальных) нужд)	902	04	12	11 3 00 25200	240	220,0	220,0	220,0
Расходы на разработку документов по планировке и межеванию перспективных территорий жилищного строительства в рамках подпрограммы «Развитие территорий для жилищного строительства в г.Волгодонске» муниципальной программы города Волгодонска «Обеспечение жильем отдельных категорий граждан в городе Волгодонске» (Закупка товаров, работ и услуг для обеспечения специальным топливом и горюче-смазочными материалами, продовольственного и вещевого обеспечения органов в сфере национальной безопасности, правоохранительной деятельности и обороны)	902	04	12	12 2 00 25150	220	4 100,0	4 100,0	4 100,0
Расходы на проведение текущего, капитального ремонта объектов муниципальной собственности в рамках подпрограммы «Развитие жилищного хозяйства в городе Волгодонске» муниципальной программы города Волгодонска «Обеспечение качественными жилищно-коммунальными услугами населения города Волгодонска» (Иные закупки товаров, работ и услуг для обеспечения государственных (муниципальных) нужд)	902	05	01	13 1 00 25370	240	35,1	35,1	35,1
Расходы на оплату ежемесячного взноса на капитальный ремонт общего имущества в многоквартирных домах в части муниципальных помещений в рамках подпрограммы «Развитие жилищного хозяйства в городе Волгодонске» муниципальной программы города Волгодонска «Обеспечение качественными жилищно-коммунальными услугами населения города Волгодонска» (Иные закупки товаров, работ и услуг для обеспечения государственных (муниципальных) нужд)	902	05	01	13 1 00 25480	240	3 590,9	3 590,9	3 590,9
Расходы местного бюджета на мероприятия по приведению объектов города Волгодонска в состояние, обеспечивающее безопасное проживание его жителей в рамках подпрограммы «Создание условий для обеспечения качественными коммунальными услугами населения города Волгодонска» муниципальной программы города Волгодонска «Обеспечение качественными жилищно - коммунальными услугами населения города Волгодонска» (Иные закупки товаров, работ и услуг для обеспечения государственных (муниципальных) нужд)	902	05	01	13 2 00 25440	240	500,0	0,0	0,0
Субсидии юридическим лицам, индивидуальным предпринимателям на возмещение затрат в связи с выполнением работ (оказанием услуг) в рамках подпрограммы «Создание условий для обеспечения качественными коммунальными услугами населения города Волгодонска» муниципальной программы города Волгодонска «Обеспечение качественными жилищно-коммунальными услугами населения города Волгодонска» (Субсидии юридическим лицам (кроме некоммерческих организаций), индивидуальным предпринимателям, физическим лицам - производителям товаров, работ, услуг)	902	05	01	13 2 00 69050	810	1 850,0	0,0	0,0
Расходы на мероприятия по приведению объектов города Волгодонска в состояние, обеспечивающее безопасное проживание его жителей в рамках подпрограммы «Создание условий для обеспечения качественными коммунальными услугами населения города Волгодонска» муниципальной программы города Волгодонска «Обеспечение качественными жилищно - коммунальными услугами населения города Волгодонска» (Иные закупки товаров, работ и услуг для обеспечения государственных (муниципальных) нужд)	902	05	01	13 2 00 L0240	240	93 555,9	93 555,8	22 457,0
Строительство объектов муниципальной собственности в рамках подпрограммы «Создание условий для обеспечения качественными коммунальными услугами населения города Волгодонска» муниципальной программы города Волгодонска «Обеспечение качественными жилищно - коммунальными услугами населения города Волгодонска» (Бюджетные инвестиции)	902	05	02	13 2 00 49010	410	2 038,1	0,0	0,0
Расходы на строительство и реконструкцию объектов водопроводно-канализационного хозяйства в рамках подпрограммы «Создание условий для обеспечения качественными коммунальными услугами населения города Волгодонска» муниципальной программы города Волгодонска «Обеспечение качественными жилищно - коммунальными услугами населения города Волгодонска» (Бюджетные инвестиции)	902	05	02	13 2 00 S3190	410	75 776,2	0,0	0,0
Расходы на возмещение предприятиям жилищно-коммунального хозяйства части платы граждан за коммунальные услуги в рамках подпрограммы «Создание условий для обеспечения качественными коммунальными услугами населения города Волгодонска» муниципальной программы города Волгодонска «Обеспечение качественными жилищно - коммунальными услугами населения города Волгодонска» (Субсидии юридическим лицам (кроме некоммерческих организаций), индивидуальным предпринимателям, физическим лицам - производителям товаров, работ, услуг)	902	05	02	13 2 00 S3660	810	462,0	462,0	462,0
Организация благоустройства территории города в рамках муниципальной программы города Волгодонска «Благоустроенный город» (Иные закупки товаров, работ и услуг для обеспечения государственных (муниципальных) нужд)	902	05	03	14 0 00 25260	240	38 559,9	38 690,6	38 691,9
Строительство объектов муниципальной собственности в рамках муниципальной программы города Волгодонска «Благоустроенный город» (Бюджетные инвестиции)	902	05	03	14 0 00 49010	410	1 782,5	0,0	0,0
Расходы на реализацию мероприятий по благоустройству общественных территорий Ростовской области в рамках муниципальной программы города Волгодонска «Формирование современной городской среды на территории города Волгодонска» (Иные закупки товаров, работ и услуг для обеспечения государственных (муниципальных) нужд)	902	05	03	16 0 00 S4200	240	5 800,0	6 018,1	6 018,1
Расходы на реализацию мероприятий по благоустройству дворовых территорий многоквартирных домов муниципальных образований Ростовской области в рамках муниципальной программы города Волгодонска «Формирование современной городской среды на территории города Волгодонска» (Субсидии юридическим лицам (кроме некоммерческих организаций), индивидуальным предпринимателям, физическим лицам - производителям товаров, работ, услуг)	902	05	03	16 0 00 S4240	810	11 795,4	12 036,1	12 036,1
Расходы на создание условий для управления многоквартирными домами в рамках подпрограммы «Развитие жилищного хозяйства в городе Волгодонске» муниципальной программы города Волгодонска «Обеспечение качественными жилищно-коммунальными услугами населения города Волгодонска» (Иные закупки товаров, работ и услуг для обеспечения государственных (муниципальных) нужд)	902	05	05	13 1 00 25250	240	57,6	57,6	57,6
Расходы на оплату услуг по осуществлению начисления физическим лицам платы за пользование жилым помещением для нанимателей жилых помещений в рамках подпрограммы «Развитие жилищного хозяйства в городе Волгодонске» муниципальной программы города Волгодонска «Обеспечение качественными жилищно-коммунальными услугами населения города Волгодонска» (Иные закупки товаров, работ и услуг для обеспечения государственных (муниципальных) нужд)	902	05	05	13 1 00 25490	240	250,4	250,4	250,4
Расходы на обеспечение деятельности (оказание услуг) муниципальных учреждений в рамках подпрограммы «Обеспечение реализации муниципальной программы» муниципальной программы города Волгодонска «Обеспечение качественными жилищно - коммунальными услугами населения города Волгодонска» (Расходы на выплаты персоналу казенных учреждений)	902	05	05	13 3 00 00590	110	11 692,5	11 692,5	12 051,6
Расходы на обеспечение деятельности (оказание услуг) муниципальных учреждений в рамках подпрограммы «Обеспечение реализации муниципальной программы» муниципальной программы города Волгодонска «Обеспечение качественными жилищно - коммунальными услугами населения города Волгодонска» (Иные закупки товаров, работ и услуг для обеспечения государственных (муниципальных) нужд)	902	05	05	13 3 00 00590	240	678,3	678,3	706,9
Расходы на обеспечение деятельности (оказание услуг) муниципальных учреждений в рамках подпрограммы «Обеспечение реализации муниципальной программы» муниципальной программы города Волгодонска «Обеспечение качественными жилищно - коммунальными услугами населения города Волгодонска» (Уплата налогов, сборов и иных платежей)	902	05	05	13 3 00 00590	850	150,0	150,0	150,0
Расходы на обеспечение деятельности (оказание услуг) муниципальных учреждений в рамках муниципальной программы города Волгодонска «Благоустроенный город» (Расходы на выплаты персоналу казенных учреждений)	902	05	05	14 0 00 00590	110	44 954,1	44 954,2	46 332,9
Расходы на обеспечение деятельности (оказание услуг) муниципальных учреждений в рамках муниципальной программы города Волгодонска «Благоустроенный город» (Иные закупки товаров, работ и услуг для обеспечения государственных (муниципальных) нужд)	902	05	05	14 0 00 00590	240	21 352,0	23 003,7	23 003,7
Расходы на обеспечение деятельности (оказание услуг) муниципальных учреждений в рамках муниципальной программы города Волгодонска «Благоустроенный город» (Уплата налогов, сборов и иных платежей)	902	05	05	14 0 00 00590	850	66,0	66,0	66,0
Расходы на обеспечение первичных мер пожарной безопасности в рамках муниципальной программы города Волгодонска «Благоустроенный город» (Иные закупки товаров, работ и услуг для обеспечения государственных (муниципальных) нужд)	902	05	05	14 0 00 25010	240	33,6	33,6	33,6
Реализация направления расходов в рамках муниципальной программы города Волгодонска «Благоустроенный город» (Уплата налогов, сборов и иных платежей)	902	05	05	14 0 00 99990	850	11 462,4	11 462,4	11 462,4
Строительство объектов муниципальной собственности в рамках подпрограммы «Общее образование» муниципальной программы города Волгодонска «Развитие образования в городе Волгодонске» (Бюджетные инвестиции)	902	07	02	06 2 00 49010	410	9 878,6	0,0	0,0
Расходы на организацию повышения квалификации в рамках муниципальной программы города Волгодонска «Защита населения и территории города Волгодонска от чрезвычайных ситуаций» (Иные закупки товаров, работ и услуг для обеспечения государственных (муниципальных) нужд)	902	07	05	07 0 00 25030	240	20,0	20,0	20,0
Расходы на организацию повышения квалификации в рамках муниципальной программы города Волгодонска «Муниципальная политика» (Иные закупки товаров, работ и услуг для обеспечения государственных (муниципальных) нужд)	902	07	05	09 0 00 25030	240	115,7	115,7	115,7
Расходы на организацию повышения квалификации в рамках подпрограммы «Обеспечение реализации муниципальной программы» муниципальной программы города Волгодонска «Обеспечение качественными жилищно – коммунальными услугами населения города Волгодонска» (Иные закупки товаров, работ и услуг для обеспечения государственных (муниципальных) нужд)	902	07	05	13 3 00 25030	240	10,0	10,0	10,0

Наименование	Мин	Рз	ПР	ЦСР	ВР	2018 год	2019 год	2020 год
Расходы на организацию повышения квалификации в рамках муниципальной программы города Волгодонска «Благоустроенный город» (Иные закупки товаров, работ и услуг для обеспечения государственных (муниципальных) нужд)	902	07	05	14 0 00 25030	240	10,0	10,0	10,0
Расходы на организацию и проведение мероприятий, направленных на формирование целостной системы поддержки молодежи в рамках муниципальной программы города Волгодонска «Молодежь Волгодонска» (Иные закупки товаров, работ и услуг для обеспечения государственных (муниципальных) нужд)	902	07	07	02 0 00 25220	240	564,0	564,0	564,0
Расходы на организацию и проведение мероприятий, направленных на формирование целостной системы поддержки молодежи в рамках муниципальной программы города Волгодонска «Молодежь Волгодонска» (Премии и гранты)	902	07	07	02 0 00 25220	350	108,5	108,5	108,5
Расходы на организацию и проведение мероприятий, направленных на формирование целостной системы поддержки молодежи в рамках муниципальной программы города Волгодонска «Молодежь Волгодонска» (Иные выплаты населению)	902	07	07	02 0 00 25220	360	50,0	50,0	50,0
Расходы на организационно - методическое и информационно - аналитическое обеспечение реализации муниципальной программы в рамках муниципальной программы города Волгодонска «Молодежь Волгодонска» (Закупка товаров, работ и услуг для обеспечения специальным топливом и горюче-смазочными материалами, продовольственного и вещевого обеспечения органов в сфере национальной безопасности, правоохранительной деятельности и обороны)	902	07	07	02 0 00 25230	220	247,5	247,5	247,5
Расходы на осуществление полномочий по обеспечению жильем отдельных категорий граждан, установленных Федеральными законами от 12 января 1995 года № 5-ФЗ «О ветеранах» и от 24 ноября 1995 года № 181-ФЗ «О социальной защите инвалидов в Российской Федерации» в рамках подпрограммы «Оказание мер государственной поддержки в улучшении жилищных условий отдельным категориям граждан» муниципальной программы города Волгодонска «Обеспечение жильем отдельных категорий граждан в городе Волгодонске» (Социальные выплаты гражданам, кроме публичных нормативных социальных выплат)	902	10	03	12 1 00 51350	320	4 513,5	4 513,5	0,0
Расходы на мероприятия подпрограммы «Обеспечение жильем молодых семей» федеральной целевой программы «Жилище» на 2015-2020 годы в рамках подпрограммы «Оказание мер государственной поддержки в улучшении жилищных условий отдельным категориям граждан» муниципальной программы города Волгодонска «Обеспечение жильем отдельных категорий граждан в городе Волгодонске» (Социальные выплаты гражданам, кроме публичных нормативных социальных выплат)	902	10	03	12 1 00 L0200	320	7 711,5	7 685,1	7 685,1
Расходы на предоставление жилых помещений детям-сиротам и детям, оставшимся без попечения родителей, лицам из их числа по договорам найма специализированных жилых помещений в рамках подпрограммы «Оказание мер государственной поддержки в улучшении жилищных условий отдельным категориям граждан» муниципальной программы города Волгодонска «Обеспечение жильем отдельных категорий граждан в городе Волгодонске» (Иные закупки товаров, работ и услуг для обеспечения государственных (муниципальных) нужд)	902	10	04	12 1 00 R0820	240	24 780,0	24 780,0	13 275,0
Субсидия газете «Волгодонская правда», включенной в областной реестр средств массовой информации, учредителем которой является Администрация города Волгодонска, на возмещение части затрат по освещению деятельности для исполнения функций органов местного самоуправления и отраслевых (функциональных) органов Администрации города Волгодонска в рамках обеспечения деятельности Администрации города Волгодонска (Субсидии юридическим лицам (кроме некоммерческих организаций), индивидуальным предпринимателям, физическим лицам - производителям товаров, работ, услуг)	902	12	02	88 0 00 98721	810	1 674,9	1 674,9	1 674,9
КОНТРОЛЬНО-СЧЕТНАЯ ПАЛАТА ГОРОДА ВОЛГОДОНСКА	903					7 016,9	7 016,9	7 205,7
Расходы на выплаты по оплате труда работников органов местного самоуправления и отраслевых (функциональных) органов Администрации города Волгодонска по Председателю Контрольно - счётной палаты города Волгодонска в рамках обеспечения деятельности Контрольно - счётной палаты города Волгодонска (Расходы на выплаты персоналу государственных (муниципальных) органов)	903	01	06	90 1 00 00110	120	1 119,1	1 119,1	1 153,4
Расходы на выплаты по оплате труда работников органов местного самоуправления и отраслевых (функциональных) органов Администрации города Волгодонска в рамках обеспечения деятельности Контрольно - счётной палаты города Волгодонска (Расходы на выплаты персоналу государственных (муниципальных) органов)	903	01	06	90 2 00 00110	120	5 026,1	5 026,1	5 180,5
Расходы на обеспечение функций органов местного самоуправления и отраслевых (функциональных) органов Администрации города Волгодонска в рамках обеспечения деятельности Контрольно - счётной палаты города Волгодонска (Иные закупки товаров, работ и услуг для обеспечения государственных (муниципальных) нужд)	903	01	06	90 2 00 00190	240	370,0	360,6	360,6
Расходы на обеспечение первичных мер пожарной безопасности в рамках обеспечения деятельности Контрольно - счётной палаты города Волгодонска (Иные закупки товаров, работ и услуг для обеспечения государственных (муниципальных) нужд)	903	01	06	90 2 00 25010	240	19,7	19,2	19,2
Расходы на информационное, программное и материально- техническое обеспечение в рамках обеспечения деятельности Контрольно - счётной палаты города Волгодонска (Иные закупки товаров, работ и услуг для обеспечения государственных (муниципальных) нужд)	903	01	06	90 2 00 25040	240	446,6	456,5	456,6
Мероприятия по диспансеризации муниципальных служащих города Волгодонска в рамках обеспечения деятельности Контрольно - счётной палаты города Волгодонска (Иные закупки товаров, работ и услуг для обеспечения государственных (муниципальных) нужд)	903	01	06	90 2 00 25160	240	12,2	12,2	12,2
Реализация направления расходов в рамках обеспечения деятельности Контрольно - счётной палаты города Волгодонска (Уплата налогов, сборов и иных платежей)	903	01	13	90 2 00 99990	850	11,2	11,2	11,2
Расходы на организацию повышения квалификации в рамках обеспечения деятельности Контрольно - счётной палаты города Волгодонска (Иные закупки товаров, работ и услуг для обеспечения государственных (муниципальных) нужд)	903	07	05	90 2 00 25030	240	12,0	12,0	12,0
ФИНАНСОВОЕ УПРАВЛЕНИЕ ГОРОДА ВОЛГОДОНСКА	904					146 631,2	138 801,2	206 298,8
Расходы на выплаты по оплате труда работников органов местного самоуправления и отраслевых (функциональных) органов Администрации города Волгодонска в рамках подпрограммы «Управление муниципальными финансами» муниципальной программы города Волгодонска «Управление муниципальными финансами и муниципальным имуществом» (Расходы на выплаты персоналу государственных (муниципальных) органов)	904	01	06	10 1 00 00110	120	14 833,1	14 831,8	15 286,9
Расходы на обеспечение функций органов местного самоуправления и отраслевых (функциональных) органов Администрации города Волгодонска в рамках подпрограммы «Управление муниципальными финансами» муниципальной программы города Волгодонска «Управление муниципальными финансами и муниципальным имуществом» (Иные закупки товаров, работ и услуг для обеспечения государственных (муниципальных) нужд)	904	01	06	10 1 00 00190	240	409,5	444,5	445,0
Расходы на организацию повышения квалификации в рамках подпрограммы «Управление муниципальными финансами» муниципальной программы города Волгодонска «Управление муниципальными финансами и муниципальным имуществом» (Расходы на выплаты персоналу государственных (муниципальных) органов)	904	01	06	10 1 00 25030	120	24,1	24,1	24,1
Расходы на информационное, программное и материально - техническое обеспечение в рамках подпрограммы «Управление муниципальными финансами» муниципальной программы города Волгодонска «Управление муниципальными финансами и муниципальным имуществом» (Иные закупки товаров, работ и услуг для обеспечения государственных (муниципальных) нужд)	904	01	06	10 1 00 25040	240	433,3	399,6	399,6
Мероприятия по диспансеризации муниципальных служащих города Волгодонска в рамках подпрограммы «Управление муниципальными финансами» муниципальной программы города Волгодонска «Управление муниципальными финансами и муниципальным имуществом» (Иные закупки товаров, работ и услуг для обеспечения государственных (муниципальных) нужд)	904	01	06	10 1 00 25160	240	41,9	41,9	41,9
Резервный фонд Администрации города Волгодонска на финансовое обеспечение непредвиденных расходов в рамках непрограммного направления деятельности «Реализация функций органов местного самоуправления и отраслевых (функциональных) органов Администрации города Волгодонска» (Резервные средства)	904	01	11	99 1 00 91040	870	10 000,0	10 000,0	10 000,0
Расходы, зарезервированные на софинансирование к средствам областного (федерального) бюджета и расходы капитального характера, не предусмотренные другими направлениями расходов по иным непрограммным мероприятиям в рамках непрограммного направления деятельности «Реализация функций органов местного самоуправления и отраслевых (функциональных) органов Администрации города Волгодонска» (Резервные средства)	904	01	13	99 9 00 91050	870	73 929,4	57 686,9	131 980,2
Расходы, зарезервированные на ежегодное повышение оплаты труда на прогнозный уровень инфляции работников органов местного самоуправления и муниципальных учреждений по иным непрограммным мероприятиям в рамках непрограммного направления деятельности «Реализация функций органов местного самоуправления и отраслевых (функциональных) органов Администрации города Волгодонска» (Резервные средства)	904	01	13	99 9 00 91100	870	20 248,0	25 512,5	30 829,7
Расходы, зарезервированные на реализацию решений федеральных органов государственной власти, принятых на основании поручений Президента Российской Федерации и (или) Правительства Российской Федерации по иным непрограммным мероприятиям в рамках непрограммного направления деятельности «Реализация функций органов местного самоуправления и отраслевых (функциональных) органов Администрации города Волгодонска» (Резервные средства)	904	01	13	99 9 00 91110	870	7 675,6	9 184,9	4 733,6
Расходы на организацию повышения квалификации в рамках подпрограммы «Управление муниципальными финансами» муниципальной программы города Волгодонска «Управление муниципальными финансами и муниципальным имуществом» (Иные закупки товаров, работ и услуг для обеспечения государственных (муниципальных) нужд)	904	07	05	10 1 00 25030	240	29,8	29,8	29,8
Процентные платежи по муниципальному долгу города Волгодонска в рамках подпрограммы «Управление муниципальными финансами» муниципальной программы города Волгодонска «Управление муниципальными финансами и муниципальным имуществом» (Обслуживание муниципального долга)	904	13	01	10 1 00 91070	730	19 006,5	20 645,2	12 528,0
УПРАВЛЕНИЕ ЗДРАВООХРАНЕНИЯ Г.ВОЛГОДОНСКА	905					110 100,3	95 723,4	49 924,8
Расходы на организацию повышения квалификации в рамках муниципальной программы города Волгодонска «Развитие здравоохранения города Волгодонска» (Иные закупки товаров, работ и услуг для обеспечения государственных (муниципальных) нужд)	905	07	05	05 0 00 25030	240	50,0	50,0	50,0
Расходы на обеспечение деятельности (оказание услуг) муниципальных учреждений в рамках муниципальной программы города Волгодонска «Развитие здравоохранения города Волгодонска» (Субсидии бюджетным учреждениям)	905	09	01	05 0 00 00590	610	4 982,4	3 602,3	3 304,9
Расходы на создание условий для привлечения в муниципальные учреждения здравоохранения города врачей - специалистов в рамках муниципальной программы города Волгодонска «Развитие здравоохранения города Волгодонска» (Субсидии бюджетным учреждениям)	905	09	01	05 0 00 25180	610	2 976,9	2 976,9	3 080,3
Расходы на повышение квалификации работников муниципальных учреждений здравоохранения в рамках муниципальной программы города Волгодонска «Развитие здравоохранения города Волгодонска» (Субсидии бюджетным учреждениям)	905	09	01	05 0 00 25380	610	867,7	867,7	867,7
Расходы на осуществление полномочий по организации оказания жителям Ростовской области первичной медико-санитарной помощи, специализированной, в том числе высокотехнологичной, медицинской помощи, скорой, в том числе скорой специализированной, медицинской помощи и паллиативной медицинской помощи, проведения медицинских экспертиз, медицинских осмотров и медицинских освидетельствований в рамках реализации территориальной программы государственных гарантий бесплатного оказания гражданам медицинской помощи (за исключением медицинской помощи, оказываемой в медицинских организациях, подведомственных органу исполнительной власти Ростовской области в сфере охраны здоровья) в рамках муниципальной программы города Волгодонска «Развитие здравоохранения города Волгодонска» (Субсидии бюджетным учреждениям)	905	09	01	05 0 00 72430	610	20 774,2	21 352,1	20 931,2
Расходы на проведение капитального ремонта муниципальных учреждений здравоохранения в рамках муниципальной программы города Волгодонска «Развитие здравоохранения города Волгодонска» (Субсидии бюджетным учреждениям)	905	09	01	05 0 00 S3010	610	64 620,5	50 963,0	0,0
Расходы на приобретение автомобилей скорой медицинской помощи и санитарного автотранспорта для муниципальных учреждений здравоохранения в рамках муниципальной программы города Волгодонска «Развитие здравоохранения города Волгодонска» (Субсидии бюджетным учреждениям)	905	09	01	05 0 00 S3820	610	0,0	0,0	5 486,8
Расходы на обеспечение деятельности (оказание услуг) муниципальных учреждений в рамках муниципальной программы города Волгодонска «Развитие здравоохранения города Волгодонска» (Субсидии бюджетным учреждениям)	905	09	02	05 0 00 00590	610	2 143,3	2 143,3	2 206,8
Расходы на создание условий для привлечения в муниципальные учреждения здравоохранения города врачей - специалистов в рамках муниципальной программы города Волгодонска «Развитие здравоохранения города Волгодонска» (Субсидии бюджетным учреждениям)	905	09	02	05 0 00 25180	610	209,0	209,0	212,8
Расходы на повышение квалификации работников муниципальных учреждений здравоохранения в рамках муниципальной программы города Волгодонска «Развитие здравоохранения города Волгодонска» (Субсидии бюджетным учреждениям)	905	09	02	05 0 00 25380	610	138,1	138,1	138,1
Расходы на осуществление полномочий по организации оказания жителям Ростовской области первичной медико-санитарной помощи, специализированной, в том числе высокотехнологичной, медицинской помощи, скорой, в том числе скорой специализированной, медицинской помощи и паллиативной медицинской помощи, проведения медицинских экспертиз, медицинских осмотров и медицинских освидетельствований в рамках реализации территориальной программы государственных гарантий бесплатного оказания гражданам медицинской помощи (за исключением медицинской помощи, оказываемой в медицинских организациях, подведомственных органу исполнительной власти Ростовской области в сфере охраны здоровья) в рамках муниципальной программы города Волгодонска «Развитие здравоохранения города Волгодонска» (Субсидии бюджетным учреждениям)	905	09	02	05 0 00 72430	610	1 477,8	1 560,6	1 459,4
Расходы на выплаты по оплате труда работников органов местного самоуправления и отраслевых (функциональных) органов Администрации города Волгодонска в рамках муниципальной программы города Волгодонска «Развитие здравоохранения города Волгодонска» (Расходы на выплаты персоналу государственных (муниципальных) органов)	905	09	09	05 0 00 00110	120	6 938,4	6 938,4	7 151,5

Наименование	Мин	Рз	ПР	ЦСР	ВР	2018 год	2019 год	2020 год
Расходы на обеспечение функций органов местного самоуправления и отраслевых (функциональных) органов Администрации города Волгодонска в рамках муниципальной программы города Волгодонска «Развитие здравоохранения города Волгодонска» (Расходы на выплаты персоналу государственных (муниципальных) органов)	905	09	09	05 0 00 00190	120	21,5	21,5	21,5
Расходы на обеспечение функций органов местного самоуправления и отраслевых (функциональных) органов Администрации города Волгодонска в рамках муниципальной программы города Волгодонска «Развитие здравоохранения города Волгодонска» (Иные закупки товаров, работ и услуг для обеспечения государственных (муниципальных) нужд)	905	09	09	05 0 00 00190	240	381,8	381,8	381,8
Расходы на обеспечение первичных мер пожарной безопасности в рамках муниципальной программы города Волгодонска «Развитие здравоохранения города Волгодонска» (Иные закупки товаров, работ и услуг для обеспечения государственных (муниципальных) нужд)	905	09	09	05 0 00 25010	240	6,0	6,0	6,0
Расходы на организацию повышения квалификации в рамках муниципальной программы города Волгодонска «Развитие здравоохранения города Волгодонска» (Расходы на выплаты персоналу государственных (муниципальных) органов)	905	09	09	05 0 00 25030	120	24,3	24,3	24,3
Расходы на информационное, программное и материально - техническое обеспечение в рамках муниципальной программы города Волгодонска «Развитие здравоохранения города Волгодонска» (Иные закупки товаров, работ и услуг для обеспечения государственных (муниципальных) нужд)	905	09	09	05 0 00 25040	240	656,1	656,4	656,7
Расходы на содержание групп (службы) по централизованному обслуживанию муниципальных учреждений в рамках муниципальной программы города Волгодонска «Развитие здравоохранения города Волгодонска» (Расходы на выплаты персоналу государственных (муниципальных) органов)	905	09	09	05 0 00 25090	120	3 696,4	3 696,1	3 809,1
Расходы на содержание групп (службы) по централизованному обслуживанию муниципальных учреждений в рамках муниципальной программы города Волгодонска «Развитие здравоохранения города Волгодонска» (Иные закупки товаров, работ и услуг для обеспечения государственных (муниципальных) нужд)	905	09	09	05 0 00 25090	240	135,9	135,9	135,9
ОТДЕЛ КУЛЬТУРЫ Г. ВОЛГОДОНСКА	906					236 071,2	246 843,2	244 918,1
Ежегодные разовые выплаты мастерам народной культуры в рамках подпрограммы «Обеспечение реализации муниципальной программы» муниципальной программы города Волгодонска «Развитие культуры города Волгодонска» (Премии и гранты)	906	01	13	01 4 00 12030	350	3,0	3,0	3,0
Премии главы Администрации города Волгодонска работникам учреждений культуры и дополнительного образования детей сферы культуры в рамках подпрограммы «Обеспечение реализации муниципальной программы» муниципальной программы города Волгодонска «Развитие культуры города Волгодонска» (Премии и гранты)	906	01	13	01 4 00 12060	350	100,0	100,0	100,0
Расходы на организацию и проведение мероприятий, форумов, конференций, фестивалей, направленных на развитие туристской деятельности в рамках подпрограммы «Развитие туризма в городе Волгодонске» муниципальной программы города Волгодонска «Экономическое развитие и инновационная экономика города Волгодонска» (Субсидии автономным учреждениям)	906	04	12	11 5 00 25240	620	500,0	0,0	0,0
Расходы на обеспечение деятельности (оказание услуг) муниципальных учреждений в рамках подпрограммы «Дополнительное образование в сфере культуры» муниципальной программы города Волгодонска «Развитие культуры города Волгодонска» (Субсидии бюджетным учреждениям)	906	07	03	01 1 00 00590	610	76 758,0	76 784,3	78 938,7
Расходы на обеспечение первичных мер пожарной безопасности в рамках подпрограммы «Дополнительное образование в сфере культуры» муниципальной программы города Волгодонска «Развитие культуры города Волгодонска» (Субсидии бюджетным учреждениям)	906	07	03	01 1 00 25010	610	408,8	408,8	408,8
Расходы на софинансирование повышения заработной платы педагогическим работникам муниципальных учреждений дополнительного образования детей в рамках подпрограммы «Дополнительное образование в сфере культуры» муниципальной программы города Волгодонска «Развитие культуры города Волгодонска» (Субсидии бюджетным учреждениям)	906	07	03	01 1 00 S4250	610	4 753,2	8 013,1	8 592,6
Расходы на организацию повышения квалификации в рамках подпрограммы «Обеспечение реализации муниципальной программы» муниципальной программы города Волгодонска «Развитие культуры города Волгодонска» (Иные закупки товаров, работ и услуг для обеспечения государственных (муниципальных) нужд)	906	07	05	01 4 00 25030	240	18,0	18,0	18,0
Расходы на обеспечение деятельности (оказание услуг) муниципальных учреждений в рамках подпрограммы «Библиотечное обслуживание» муниципальной программы города Волгодонска «Развитие культуры города Волгодонска» (Субсидии бюджетным учреждениям)	906	08	01	01 2 00 00590	610	32 398,4	32 106,7	32 911,4
Расходы на обеспечение первичных мер пожарной безопасности в рамках подпрограммы «Библиотечное обслуживание» муниципальной программы города Волгодонска «Развитие культуры города Волгодонска» (Субсидии бюджетным учреждениям)	906	08	01	01 2 00 25010	610	48,0	48,0	48,0
Расходы на софинансирование повышения заработной платы работникам муниципальных учреждений культуры в рамках подпрограммы «Библиотечное обслуживание» муниципальной программы города Волгодонска «Развитие культуры города Волгодонска» (Субсидии бюджетным учреждениям)	906	08	01	01 2 00 S3850	610	10 704,3	12 992,3	11 372,9
Расходы на комплектование книжных фондов библиотек муниципальных образований в рамках подпрограммы «Библиотечное обслуживание» муниципальной программы города Волгодонска «Развитие культуры города Волгодонска» (Субсидии бюджетным учреждениям)	906	08	01	01 2 00 S4180	610	1 408,9	1 437,6	0,0
Расходы на обеспечение деятельности (оказание услуг) муниципальных учреждений в рамках подпрограммы «Организация досуга» муниципальной программы города Волгодонска «Развитие культуры города Волгодонска» (Субсидии бюджетным учреждениям)	906	08	01	01 3 00 00590	610	4 891,8	5 048,7	5 350,0
Расходы на обеспечение деятельности (оказание услуг) муниципальных учреждений в рамках подпрограммы «Организация досуга» муниципальной программы города Волгодонска «Развитие культуры города Волгодонска» (Субсидии автономным учреждениям)	906	08	01	01 3 00 00590	620	55 546,7	55 655,5	56 788,9
Расходы на обеспечение первичных мер пожарной безопасности в рамках подпрограммы «Организация досуга» муниципальной программы города Волгодонска «Развитие культуры города Волгодонска» (Субсидии автономным учреждениям)	906	08	01	01 3 00 25010	620	463,1	463,1	463,1
Мероприятия по организации и проведению культурно - массовых и других мероприятий в рамках подпрограммы «Организация досуга» муниципальной программы города Волгодонска «Развитие культуры города Волгодонска» (Субсидии бюджетным учреждениям)	906	08	01	01 3 00 25020	610	213,0	213,0	213,0
Мероприятия по организации и проведению культурно - массовых и других мероприятий в рамках подпрограммы «Организация досуга» муниципальной программы города Волгодонска «Развитие культуры города Волгодонска» (Субсидии автономным учреждениям)	906	08	01	01 3 00 25020	620	3 927,0	3 927,0	3 927,0
Расходы на софинансирование повышения заработной платы работникам муниципальных учреждений культуры в рамках подпрограммы «Организация досуга» муниципальной программы города Волгодонска «Развитие культуры города Волгодонска» (Субсидии бюджетным учреждениям)	906	08	01	01 3 00 S3850	610	7 773,5	8 493,4	7 983,9
Расходы на софинансирование повышения заработной платы работникам муниципальных учреждений культуры в рамках подпрограммы «Организация досуга» муниципальной программы города Волгодонска «Развитие культуры города Волгодонска» (Субсидии автономным учреждениям)	906	08	01	01 3 00 S3850	620	26 721,5	31 794,7	28 204,0
Мероприятия по организации и проведению культурно - массовых и других мероприятий в рамках муниципальной программы города Волгодонска «Муниципальная политика» (Субсидии автономным учреждениям)	906	08	01	09 0 00 25020	620	60,0	60,0	60,0
Расходы на реализацию мероприятий по благоустройству общественных территорий Ростовской области в рамках муниципальной программы города Волгодонска «Формирование современной городской среды на территории города Волгодонска» (Субсидии автономным учреждениям)	906	08	01	16 0 00 S4200	620	97,7	0,0	0,0
Расходы на выплаты по оплате труда работников органов местного самоуправления и отраслевых (функциональных) органов Администрации города Волгодонска в рамках подпрограммы «Обеспечение реализации муниципальной программы» муниципальной программы города Волгодонска «Развитие культуры города Волгодонска» (Расходы на выплаты персоналу государственных (муниципальных) органов)	906	08	04	01 4 00 00110	120	5 156,8	5 156,2	5 313,3
Расходы на обеспечение функций органов местного самоуправления и отраслевых (функциональных) органов Администрации города Волгодонска в рамках подпрограммы «Обеспечение реализации муниципальной программы» муниципальной программы города Волгодонска «Развитие культуры города Волгодонска» (Иные закупки товаров, работ и услуг для обеспечения государственных (муниципальных) нужд)	906	08	04	01 4 00 00190	240	505,9	505,9	505,9
Расходы на обеспечение первичных мер пожарной безопасности в рамках подпрограммы «Обеспечение реализации муниципальной программы» муниципальной программы города Волгодонска «Развитие культуры города Волгодонска» (Иные закупки товаров, работ и услуг для обеспечения государственных (муниципальных) нужд)	906	08	04	01 4 00 25010	240	9,6	9,6	9,6
Расходы на информационное, программное и материально - техническое обеспечение в рамках подпрограммы «Обеспечение реализации муниципальной программы» муниципальной программы города Волгодонска «Развитие культуры города Волгодонска» (Иные закупки товаров, работ и услуг для обеспечения государственных (муниципальных) нужд)	906	08	04	01 4 00 25040	240	213,1	213,1	213,1
Расходы на содержание групп (службы) по централизованному обслуживанию муниципальных учреждений в рамках подпрограммы «Обеспечение реализации муниципальной программы» муниципальной программы города Волгодонска «Развитие культуры города Волгодонска» (Расходы на выплаты персоналу государственных (муниципальных) органов)	906	08	04	01 4 00 25090	120	3 327,8	3 327,8	3 429,8
Расходы на содержание групп (службы) по централизованному обслуживанию муниципальных учреждений в рамках подпрограммы «Обеспечение реализации муниципальной программы» муниципальной программы города Волгодонска «Развитие культуры города Волгодонска» (Иные закупки товаров, работ и услуг для обеспечения государственных (муниципальных) нужд)	906	08	04	01 4 00 25090	240	63,1	63,1	63,1
Реализация направления расходов в рамках подпрограммы «Обеспечение реализации муниципальной программы» муниципальной программы города Волгодонска «Развитие культуры города Волгодонска» (Уплата налогов, сборов и иных платежей)	906	08	04	01 4 00 99990	850	0,0	0,3	0,0
УПРАВЛЕНИЕ ОБРАЗОВАНИЯ Г.ВОЛГОДОНСКА	907					1 545 471,7	1 593 840,0	1 653 963,2
Премии главы Администрации города Волгодонска лучшим педагогическим работникам муниципальных образовательных учреждений в рамках подпрограммы «Охрана семьи и детства, другие вопросы в сфере образования» муниципальной программы города Волгодонска «Развитие образования в городе Волгодонске» (Премии и гранты)	907	01	13	06 4 00 12010	350	375,0	375,0	375,0
Премии главы Администрации города Волгодонска выпускникам общеобразовательных учреждений города, награжденным знаком отличия «Гордость Волгодонска» в рамках подпрограммы «Охрана семьи и детства, другие вопросы в сфере образования» муниципальной программы города Волгодонска «Развитие образования в городе Волгодонске» (Премии и гранты)	907	01	13	06 4 00 12050	350	113,0	113,0	113,0
Премии главы Администрации города Волгодонска победителям Городского профессионального конкурса «Педагог года» в рамках подпрограммы «Охрана семьи и детства, другие вопросы в сфере образования» муниципальной программы города Волгодонска «Развитие образования в городе Волгодонске» (Премии и гранты)	907	01	13	06 4 00 12090	350	90,0	90,0	90,0
Реализация направления расходов в рамках подпрограммы «Охрана семьи и детства, другие вопросы в сфере образования» муниципальной программы города Волгодонска «Развитие образования в городе Волгодонске» (Исполнение судебных актов)	907	01	13	06 4 00 99990	830	134,0	134,0	134,0
Реализация направления расходов в рамках подпрограммы «Охрана семьи и детства, другие вопросы в сфере образования» муниципальной программы города Волгодонска «Развитие образования в городе Волгодонске» (Уплата налогов, сборов и иных платежей)	907	01	13	06 4 00 99990	850	914,2	914,8	914,8
Расходы на обеспечение деятельности (оказание услуг) муниципальных учреждений в рамках подпрограммы «Дошкольное образование» муниципальной программы города Волгодонска «Развитие образования в городе Волгодонске» (Субсидии бюджетным учреждениям)	907	07	01	06 1 00 00590	610	207 508,2	208 582,1	211 067,9
Расходы на обеспечение первичных мер пожарной безопасности в рамках подпрограммы «Дошкольное образование» муниципальной программы города Волгодонска «Развитие образования в городе Волгодонске» (Субсидии бюджетным учреждениям)	907	07	01	06 1 00 25010	610	3 540,4	3 540,4	3 540,4
Расходы на обеспечение государственных гарантий реализации прав на получение общедоступного и бесплатного дошкольного образования в муниципальных дошкольных образовательных организациях, включая расходы на оплату труда, приобретение учебников и учебных пособий, средств обучения, игр, игрушек (за исключением расходов на содержание зданий и оплату коммунальных услуг) в рамках подпрограммы «Дошкольное образование» муниципальной программы города Волгодонска «Развитие образования в городе Волгодонске» (Субсидии бюджетным учреждениям)	907	07	01	06 1 00 72020	610	464 273,5	500 976,5	535 241,5
Расходы на реализацию мероприятий государственной программы Российской Федерации «Доступная среда» на 2011 - 2020 годы в рамках подпрограммы «Доступная среда» муниципальной программы города Волгодонска «Социальная поддержка граждан Волгодонска» (Субсидии бюджетным учреждениям)	907	07	01	08 3 00 L0270	610	152,4	0,0	0,0
Расходы на обеспечение деятельности (оказание услуг) муниципальных учреждений в рамках подпрограммы «Общее образование» муниципальной программы города Волгодонска «Развитие образования в городе Волгодонске» (Субсидии бюджетным учреждениям)	907	07	02	06 2 00 00590	610	183 822,0	184 646,8	185 820,1
Расходы на обеспечение первичных мер пожарной безопасности в рамках подпрограммы «Общее образование» муниципальной программы города Волгодонска «Развитие образования в городе Волгодонске» (Субсидии бюджетным учреждениям)	907	07	02	06 2 00 25010	610	2 062,2	2 062,2	2 062,2
Организация и проведение мероприятий с детьми в рамках подпрограммы «Общее образование» муниципальной программы города Волгодонска «Развитие образования в городе Волгодонске» (Субсидии бюджетным учреждениям)	907	07	02	06 2 00 25520	610	995,8	995,8	1 009,4

Наименование	Мин	Рз	ПР	ЦСР	ВР	2018 год	2019 год	2020 год
Расходы на обеспечение государственных гарантий реализации прав на получение общедоступного и бесплатного дошкольного, начального общего, основного общего, среднего общего образования в муниципальных общеобразовательных организациях, обеспечение дополнительного образования детей в муниципальных общеобразовательных организациях, включая расходы на оплату труда, приобретение учебников и учебных пособий, средств обучения, игр, игрушек (за исключением расходов на содержание зданий и оплату коммунальных услуг) в рамках подпрограммы «Общее образование» муниципальной программы города Волгодонска «Развитие образования в городе Волгодонске» (Субсидии бюджетным учреждениям)	907	07	02	06 2 00 72030	610	429 635,4	438 037,8	455 647,3
Расходы на реализацию проекта «Всеобуч по плаванию» в рамках подпрограммы «Общее образование» муниципальной программы города Волгодонска «Развитие образования в городе Волгодонске» (Субсидии бюджетным учреждениям)	907	07	02	06 2 00 S3110	610	2 186,4	2 186,4	2 186,4
Расходы на обеспечение деятельности (оказание услуг) муниципальных учреждений в рамках подпрограммы «Дополнительное образование детей» муниципальной программы города Волгодонска «Развитие образования в городе Волгодонске» (Субсидии бюджетным учреждениям)	907	07	03	06 3 00 00590	610	125 951,8	124 026,6	127 063,0
Расходы на обеспечение первичных мер пожарной безопасности в рамках подпрограммы «Дополнительное образование детей» муниципальной программы города Волгодонска «Развитие образования в городе Волгодонске» (Субсидии бюджетным учреждениям)	907	07	03	06 3 00 25010	610	988,9	988,9	988,9
Организация и проведение мероприятий с детьми в рамках подпрограммы «Дополнительное образование детей» муниципальной программы города Волгодонска «Развитие образования в городе Волгодонске» (Субсидии бюджетным учреждениям)	907	07	03	06 3 00 25520	610	1 166,3	1 166,3	1 179,9
Расходы на софинансирование повышения заработной платы педагогическим работникам муниципальных учреждений дополнительного образования детей в рамках подпрограммы «Дополнительное образование детей» муниципальной программы города Волгодонска «Развитие образования в городе Волгодонске» (Субсидии бюджетным учреждениям)	907	07	03	06 3 00 S4250	610	2 958,2	4 161,9	4 330,0
Расходы на организацию повышения квалификации в рамках подпрограммы «Охрана семьи и детства, другие вопросы в сфере образования» муниципальной программы города Волгодонска «Развитие образования в городе Волгодонске» (Иные закупки товаров, работ и услуг для обеспечения государственных (муниципальных) нужд)	907	07	05	06 4 00 25030	240	4,5	4,5	4,5
Расходы на организацию отдыха детей в каникулярное время в рамках подпрограммы «Общее образование» муниципальной программы города Волгодонска «Развитие образования в городе Волгодонске» (Субсидии бюджетным учреждениям)	907	07	07	06 2 00 S3130	610	8 212,4	8 540,9	8 882,5
Расходы на обеспечение деятельности (оказание услуг) муниципальных учреждений в рамках подпрограммы «Дополнительное образование детей» муниципальной программы города Волгодонска «Развитие образования в городе Волгодонске» (Субсидии бюджетным учреждениям)	907	07	09	06 3 00 00590	610	7 812,2	7 838,1	8 002,4
Расходы на обеспечение первичных мер пожарной безопасности в рамках подпрограммы «Дополнительное образование детей» муниципальной программы города Волгодонска «Развитие образования в городе Волгодонске» (Субсидии бюджетным учреждениям)	907	07	09	06 3 00 25010	610	41,2	41,2	41,2
Расходы на выплаты по оплате труда работников органов местного самоуправления и отраслевых (функциональных) органов Администрации города Волгодонска в рамках подпрограммы «Охрана семьи и детства, другие вопросы в сфере образования» муниципальной программы города Волгодонска «Развитие образования в городе Волгодонске» (Расходы на выплаты персоналу государственных (муниципальных) органов)	907	07	09	06 4 00 00110	120	11 360,2	11 360,2	11 709,2
Расходы на обеспечение функций органов местного самоуправления и отраслевых (функциональных) органов Администрации города Волгодонска в рамках подпрограммы «Охрана семьи и детства, другие вопросы в сфере образования» муниципальной программы города Волгодонска «Развитие образования в городе Волгодонске» (Расходы на выплаты персоналу государственных (муниципальных) органов)	907	07	09	06 4 00 00190	120	41,5	41,5	41,5
Расходы на обеспечение функций органов местного самоуправления и отраслевых (функциональных) органов Администрации города Волгодонска в рамках подпрограммы «Охрана семьи и детства, другие вопросы в сфере образования» муниципальной программы города Волгодонска «Развитие образования в городе Волгодонске» (Иные закупки товаров, работ и услуг для обеспечения государственных (муниципальных) нужд)	907	07	09	06 4 00 00190	240	1 547,7	1 543,2	1 543,2
Расходы на обеспечение деятельности (оказание услуг) муниципальных учреждений в рамках подпрограммы «Охрана семьи и детства, другие вопросы в сфере образования» муниципальной программы города Волгодонска «Развитие образования в городе Волгодонске» (Субсидии бюджетным учреждениям)	907	07	09	06 4 00 00590	610	5 042,9	5 042,9	5 184,9
Расходы на обеспечение первичных мер пожарной безопасности в рамках подпрограммы «Охрана семьи и детства, другие вопросы в сфере образования» муниципальной программы города Волгодонска «Развитие образования в городе Волгодонске» (Иные закупки товаров, работ и услуг для обеспечения государственных (муниципальных) нужд)	907	07	09	06 4 00 25010	240	65,9	65,9	65,9
Расходы на обеспечение первичных мер пожарной безопасности в рамках подпрограммы «Охрана семьи и детства, другие вопросы в сфере образования» муниципальной программы города Волгодонска «Развитие образования в городе Волгодонске» (Субсидии бюджетным учреждениям)	907	07	09	06 4 00 25010	610	20,4	20,4	20,4
Расходы на информационное, программное и материально - техническое обеспечение в рамках подпрограммы «Охрана семьи и детства, другие вопросы в сфере образования» муниципальной программы города Волгодонска «Развитие образования в городе Волгодонске» (Иные закупки товаров, работ и услуг для обеспечения государственных (муниципальных) нужд)	907	07	09	06 4 00 25040	240	1 288,8	1 288,8	1 288,8
Расходы на содержание групп (службы) по централизованному обслуживанию муниципальных учреждений в рамках подпрограммы «Охрана семьи и детства, другие вопросы в сфере образования» муниципальной программы города Волгодонска «Развитие образования в городе Волгодонске» (Расходы на выплаты персоналу государственных (муниципальных) органов)	907	07	09	06 4 00 25090	120	12 470,2	12 470,2	12 852,5
Расходы на содержание групп (службы) по централизованному обслуживанию муниципальных учреждений в рамках подпрограммы «Охрана семьи и детства, другие вопросы в сфере образования» муниципальной программы города Волгодонска «Развитие образования в городе Волгодонске» (Иные закупки товаров, работ и услуг для обеспечения государственных (муниципальных) нужд)	907	07	09	06 4 00 25090	240	639,3	643,8	643,8
Расходы на осуществление полномочий по организации и осуществлению деятельности по опеке и попечительству в соответствии со статьей 6 Областного закона от 26 декабря 2007 года № 830-ЗС «Об организации опеки и попечительства в Ростовской области» в рамках подпрограммы «Охрана семьи и детства, другие вопросы в сфере образования» муниципальной программы города Волгодонска «Развитие образования в городе Волгодонске» (Расходы на выплаты персоналу государственных (муниципальных) органов)	907	07	09	06 4 00 72040	120	4 482,9	4 482,9	4 608,4
Расходы на осуществление полномочий по организации и осуществлению деятельности по опеке и попечительству в соответствии со статьей 6 Областного закона от 26 декабря 2007 года № 830-ЗС «Об организации опеки и попечительства в Ростовской области» в рамках подпрограммы «Охрана семьи и детства, другие вопросы в сфере образования» муниципальной программы города Волгодонска «Развитие образования в городе Волгодонске» (Иные закупки товаров, работ и услуг для обеспечения государственных (муниципальных) нужд)	907	07	09	06 4 00 72040	240	368,8	368,8	368,8
Реализация направления расходов в рамках подпрограммы «Охрана семьи и детства, другие вопросы в сфере образования» муниципальной программы города Волгодонска «Развитие образования в городе Волгодонске» (Иные закупки товаров, работ и услуг для обеспечения государственных (муниципальных) нужд)	907	07	09	06 4 00 99990	240	256,6	256,6	256,6
Расходы на осуществление полномочий по выплате компенсации родительской платы за присмотр и уход за детьми в образовательной организации, реализующей образовательную программу дошкольного образования в рамках подпрограммы «Дошкольное образование» муниципальной программы города Волгодонска «Развитие образования в городе Волгодонске» (Иные закупки товаров, работ и услуг для обеспечения государственных (муниципальных) нужд)	907	10	04	06 1 00 72180	240	679,1	679,1	679,1
Расходы на осуществление полномочий по выплате компенсации родительской платы за присмотр и уход за детьми в образовательной организации, реализующей образовательную программу дошкольного образования в рамках подпрограммы «Дошкольное образование» муниципальной программы города Волгодонска «Развитие образования в городе Волгодонске» (Социальные выплаты гражданам, кроме публичных нормативных социальных выплат)	907	10	04	06 1 00 72180	320	33 959,5	33 959,5	33 959,5
Расходы на осуществление полномочий по назначению и выплате единовременного пособия при всех формах устройства детей, лишенных родительского попечения, в семью в рамках подпрограммы «Охрана семьи и детства, другие вопросы в сфере образования» муниципальной программы города Волгодонска «Развитие образования в городе Волгодонске» (Иные закупки товаров, работ и услуг для обеспечения государственных (муниципальных) нужд)	907	10	04	06 4 00 52600	240	2,9	2,3	0,0
Расходы на осуществление полномочий по назначению и выплате единовременного пособия при всех формах устройства детей, лишенных родительского попечения, в семью в рамках подпрограммы «Охрана семьи и детства, другие вопросы в сфере образования» муниципальной программы города Волгодонска «Развитие образования в городе Волгодонске» (Социальные выплаты гражданам, кроме публичных нормативных социальных выплат)	907	10	04	06 4 00 52600	320	697,2	697,2	0,0
Расходы на осуществление полномочий по предоставлению мер социальной поддержки граждан, усыновивших (удочеривших) ребенка (детей), в части назначения и выплаты единовременного денежного пособия в рамках подпрограммы «Охрана семьи и детства, другие вопросы в сфере образования» муниципальной программы города Волгодонска «Развитие образования в городе Волгодонске» (Социальные выплаты гражданам, кроме публичных нормативных социальных выплат)	907	10	04	06 4 00 72220	320	270,0	270,0	270,0
Расходы на осуществление полномочий по предоставлению мер социальной поддержки детей-сирот и детей, оставшихся без попечения родителей, лиц из числа детей-сирот и детей, оставшихся без попечения родителей, предусмотренных пунктами 1, 11, 12, 13 статьи 132 Областного закона от 22 октября 2004 года № 165-ЗС «О социальной поддержке детства в Ростовской области» в рамках подпрограммы «Охрана семьи и детства, другие вопросы в сфере образования» муниципальной программы города Волгодонска «Развитие образования в городе Волгодонске» (Социальные выплаты гражданам, кроме публичных нормативных социальных выплат)	907	10	04	06 4 00 72420	320	29 339,8	31 223,5	31 776,2
ДЕПАРТАМЕНТ ТРУДА И СОЦИАЛЬНОГО РАЗВИТИЯ АДМИНИСТРАЦИИ ГОРОДА ВОЛГОДОНСКА	913					983 802,5	1 011 552,5	824 209,3
Реализация направления расходов в рамках подпрограммы «Социальная поддержка населения» муниципальной программы города Волгодонска «Социальная поддержка граждан Волгодонска» (Уплата налогов, сборов и иных платежей)	913	01	13	08 1 00 99990	850	362,6	362,6	362,6
Расходы на организацию повышения квалификации в рамках подпрограммы «Социальная поддержка населения» муниципальной программы города Волгодонска «Социальная поддержка граждан Волгодонска» (Иные закупки товаров, работ и услуг для обеспечения государственных (муниципальных) нужд)	913	07	05	08 1 00 25030	240	20,0	20,0	20,0
Расходы на осуществление полномочий по организации и обеспечению отдыха и оздоровления детей, за исключением детей-сирот, детей, оставшихся без попечения родителей, детей, находящихся в социально опасном положении, и одаренных детей, проживающих в малоимущих семьях в рамках подпрограммы «Социальная поддержка населения» муниципальной программы города Волгодонска «Социальная поддержка граждан Волгодонска» (Иные закупки товаров, работ и услуг для обеспечения государственных (муниципальных) нужд)	913	07	07	08 1 00 72200	240	104,4	115,1	126,2
Расходы на осуществление полномочий по организации и обеспечению отдыха и оздоровления детей, за исключением детей-сирот, детей, оставшихся без попечения родителей, детей, находящихся в социально опасном положении, и одаренных детей, проживающих в малоимущих семьях в рамках подпрограммы «Социальная поддержка населения» муниципальной программы города Волгодонска «Социальная поддержка граждан Волгодонска» (Социальные выплаты гражданам, кроме публичных нормативных социальных выплат)	913	07	07	08 1 00 72200	320	27 667,9	28 768,1	29 912,4
Обеспечение мер социальной поддержки гражданам в форме предоставления доплаты к пенсии почетным гражданам города Волгодонска в рамках подпрограммы «Социальная поддержка населения» муниципальной программы города Волгодонска «Социальная поддержка граждан Волгодонска» (Иные закупки товаров, работ и услуг для обеспечения государственных (муниципальных) нужд)	913	10	01	08 1 00 12020	240	2,9	2,9	2,9
Обеспечение мер социальной поддержки гражданам в форме предоставления доплаты к пенсии почетным гражданам города Волгодонска в рамках подпрограммы «Социальная поддержка населения» муниципальной программы города Волгодонска «Социальная поддержка граждан Волгодонска» (Публичные нормативные социальные выплаты гражданам)	913	10	01	08 1 00 12020	310	300,0	300,0	300,0
Ежемесячная доплата к государственной пенсии депутатам Волгодонской городской Думы в рамках подпрограммы «Социальная поддержка населения» муниципальной программы города Волгодонска «Социальная поддержка граждан Волгодонска» (Социальные выплаты гражданам, кроме публичных нормативных социальных выплат)	913	10	01	08 1 00 12040	320	72,0	72,0	72,0
Расходы на выплату пенсий за выслугу лет муниципальным служащим города в рамках подпрограммы «Социальная поддержка населения» муниципальной программы города Волгодонска «Социальная поддержка граждан Волгодонска» (Иные закупки товаров, работ и услуг для обеспечения государственных (муниципальных) нужд)	913	10	01	08 1 00 12070	240	105,9	105,9	105,9
Расходы на выплату пенсий за выслугу лет муниципальным служащим города в рамках подпрограммы «Социальная поддержка населения» муниципальной программы города Волгодонска «Социальная поддержка граждан Волгодонска» (Социальные выплаты гражданам, кроме публичных нормативных социальных выплат)	913	10	01	08 1 00 12070	320	10 920,6	10 920,6	10 920,6
Расходы на обеспечение деятельности (оказание услуг) муниципальных учреждений в рамках подпрограммы «Социальное обслуживание населения» муниципальной программы города Волгодонска «Социальная поддержка граждан Волгодонска» (Субсидии бюджетным учреждениям)	913	10	02	08 2 00 00590	610	1 722,0	1 722,0	1 722,0
Расходы на обеспечение первичных мер пожарной безопасности в рамках подпрограммы «Социальное обслуживание населения» муниципальной программы города Волгодонска «Социальная поддержка граждан Волгодонска» (Субсидии бюджетным учреждениям)	913	10	02	08 2 00 25010	610	194,6	194,6	194,6
Расходы на организацию и проведение конкурсов, конкурсов профессионального мастерства в рамках подпрограммы «Социальное обслуживание населения» муниципальной программы города Волгодонска «Социальная поддержка граждан Волгодонска» (Субсидии бюджетным учреждениям)	913	10	02	08 2 00 25060	610	50,0	50,0	50,0

Наименование	Мин	Рз	ПР	ЦСР	ВР	2018 год	2019 год	2020 год
Расходы на осуществление государственных полномочий в сфере социального обслуживания, предусмотренных пунктами 2, 3, 4 и 5 части 1 и частью 1.1 статьи 6 Областного закона от 3 сентября 2014 года №222-ЗС «О социальном обслуживании граждан в Ростовской области» в рамках подпрограммы «Социальное обслуживание населения» муниципальной программы города Волгодонска «Социальная поддержка граждан Волгодонска» (Субсидии бюджетным учреждениям)	913	10	02	08 2 00 72260	610	66 607,5	70 133,8	64 476,2
Расходы на обеспечение доступности к объектам социальной инфраструктуры и услугам в приоритетных сферах жизнедеятельности граждан с ограниченными физическими возможностями в рамках подпрограммы «Доступная среда» муниципальной программы города Волгодонска «Социальная поддержка граждан Волгодонска» (Субсидии бюджетным учреждениям)	913	10	02	08 3 00 25130	610	750,0	750,0	750,0
Расходы на организацию и проведение мероприятий «Забота» по предоставлению дополнительных мер социальной поддержки гражданам города, находящимся в трудной жизненной ситуации в рамках подпрограммы «Социальная поддержка населения» муниципальной программы города Волгодонска «Социальная поддержка граждан Волгодонска» (Иные закупки товаров, работ и услуг для обеспечения государственных (муниципальных) нужд)	913	10	03	08 1 00 25120	240	751,3	752,9	749,4
Расходы на организацию и проведение мероприятий «Забота» по предоставлению дополнительных мер социальной поддержки гражданам города, находящимся в трудной жизненной ситуации в рамках подпрограммы «Социальная поддержка населения» муниципальной программы города Волгодонска «Социальная поддержка граждан Волгодонска» (Социальные выплаты гражданам, кроме публичных нормативных социальных выплат)	913	10	03	08 1 00 25120	320	3 293,3	3 466,4	3 466,4
Расходы на организацию и проведение мероприятий «Забота» по предоставлению дополнительных мер социальной поддержки гражданам города, находящимся в трудной жизненной ситуации в рамках подпрограммы «Социальная поддержка населения» муниципальной программы города Волгодонска «Социальная поддержка граждан Волгодонска» (Субсидии бюджетным учреждениям)	913	10	03	08 1 00 25120	610	225,3	225,3	225,3
Расходы на предоставление льготного проезда отдельным категориям граждан, определенным органами местного самоуправления города Волгодонска в рамках подпрограммы «Социальная поддержка населения» муниципальной программы города Волгодонска «Социальная поддержка граждан Волгодонска» (Социальные выплаты гражданам, кроме публичных нормативных социальных выплат)	913	10	03	08 1 00 25330	320	4 000,0	4 000,0	4 000,0
Расходы на осуществление переданных полномочий Российской Федерации по предоставлению отдельных мер социальной поддержки граждан, подвергшихся воздействию радиации в рамках подпрограммы «Социальная поддержка населения» муниципальной программы города Волгодонска «Социальная поддержка граждан Волгодонска» (Иные закупки товаров, работ и услуг для обеспечения государственных (муниципальных) нужд)	913	10	03	08 1 00 51370	240	107,6	107,6	0,0
Расходы на осуществление переданных полномочий Российской Федерации по предоставлению отдельных мер социальной поддержки граждан, подвергшихся воздействию радиации в рамках подпрограммы «Социальная поддержка населения» муниципальной программы города Волгодонска «Социальная поддержка граждан Волгодонска» (Социальные выплаты гражданам, кроме публичных нормативных социальных выплат)	913	10	03	08 1 00 51370	320	11 093,0	11 093,0	0,0
Расходы на осуществление переданного полномочия Российской Федерации по осуществлению ежегодной денежной выплаты лицам, награжденным нагрудным знаком «Почетный донор России» в рамках подпрограммы «Социальная поддержка населения» муниципальной программы города Волгодонска «Социальная поддержка граждан Волгодонска» (Иные закупки товаров, работ и услуг для обеспечения государственных (муниципальных) нужд)	913	10	03	08 1 00 52200	240	90,2	90,2	0,0
Расходы на осуществление переданного полномочия Российской Федерации по осуществлению ежегодной денежной выплаты лицам, награжденным нагрудным знаком «Почетный донор России» в рамках подпрограммы «Социальная поддержка населения» муниципальной программы города Волгодонска «Социальная поддержка граждан Волгодонска» (Социальные выплаты гражданам, кроме публичных нормативных социальных выплат)	913	10	03	08 1 00 52200	320	9 294,5	9 294,5	0,0
Расходы на оплату жилищно-коммунальных услуг отдельным категориям граждан в рамках подпрограммы «Социальная поддержка населения» муниципальной программы города Волгодонска «Социальная поддержка граждан Волгодонска» (Иные закупки товаров, работ и услуг для обеспечения государственных (муниципальных) нужд)	913	10	03	08 1 00 52500	240	1 434,7	1 407,5	0,0
Расходы на оплату жилищно-коммунальных услуг отдельным категориям граждан в рамках подпрограммы «Социальная поддержка населения» муниципальной программы города Волгодонска «Социальная поддержка граждан Волгодонска» (Социальные выплаты гражданам, кроме публичных нормативных социальных выплат)	913	10	03	08 1 00 52500	320	128 869,8	128 875,2	0,0
Расходы на выплату государственных пособий лицам, не подлежащим обязательному социальному страхованию на случай временной нетрудоспособности и в связи с материнством, и лицам, уволенным в связи с ликвидацией организаций (прекращением деятельности, полномочий физическими лицами), в соответствии с Федеральным законом от 19 мая 1995 года № 81-ФЗ «О государственных пособиях гражданам, имеющим детей» в рамках подпрограммы «Социальная поддержка населения» муниципальной программы города Волгодонска «Социальная поддержка граждан Волгодонска» (Социальные выплаты гражданам, кроме публичных нормативных социальных выплат)	913	10	03	08 1 00 53800	320	57 871,3	58 480,3	0,0
Расходы на осуществление полномочий по предоставлению мер социальной поддержки ветеранов труда и граждан, приравненных к ним, в том числе по организации приема и оформления документов, необходимых для присвоения звания «Ветеран труда», за исключением проезда на железнодорожном и водном транспорте пригородного сообщения и на автомобильном транспорте пригородного межмуниципального и междугородного внутриобластного сообщений в рамках подпрограммы «Социальная поддержка населения» муниципальной программы города Волгодонска «Социальная поддержка граждан Волгодонска» (Иные закупки товаров, работ и услуг для обеспечения государственных (муниципальных) нужд)	913	10	03	08 1 00 72050	240	1 584,5	1 638,9	1 728,0
Расходы на осуществление полномочий по предоставлению мер социальной поддержки ветеранов труда и граждан, приравненных к ним, в том числе по организации приема и оформления документов, необходимых для присвоения звания «Ветеран труда», за исключением проезда на железнодорожном и водном транспорте пригородного сообщения и на автомобильном транспорте пригородного межмуниципального и междугородного внутриобластного сообщений в рамках подпрограммы «Социальная поддержка населения» муниципальной программы города Волгодонска «Социальная поддержка граждан Волгодонска» (Социальные выплаты гражданам, кроме публичных нормативных социальных выплат)	913	10	03	08 1 00 72050	320	189 088,2	194 391,7	202 162,5
Расходы на осуществление полномочий по предоставлению мер социальной поддержки тружеников тыла, за исключением проезда на железнодорожном и водном транспорте пригородного сообщения и на автомобильном транспорте пригородного межмуниципального и междугородного внутриобластного сообщений в рамках подпрограммы «Социальная поддержка населения» муниципальной программы города Волгодонска «Социальная поддержка граждан Волгодонска» (Социальные выплаты гражданам, кроме публичных нормативных социальных выплат)	913	10	03	08 1 00 72060	320	1 079,7	1 091,7	1 104,2
Расходы на осуществление полномочий по предоставлению мер социальной поддержки реабилитированных лиц, лиц, признанных пострадавшими от политических репрессий, и членов их семей, за исключением проезда на пригородном железнодорожном, водном транспорте и автомобильном транспорте пригородного межмуниципального сообщения в рамках подпрограммы «Социальная поддержка населения» муниципальной программы города Волгодонска «Социальная поддержка граждан Волгодонска» (Иные закупки товаров, работ и услуг для обеспечения государственных (муниципальных) нужд)	913	10	03	08 1 00 72070	240	58,1	60,4	62,2
Расходы на осуществление полномочий по предоставлению мер социальной поддержки реабилитированных лиц, лиц, признанных пострадавшими от политических репрессий, и членов их семей, за исключением проезда на пригородном железнодорожном, водном транспорте и автомобильном транспорте пригородного межмуниципального сообщения в рамках подпрограммы «Социальная поддержка населения» муниципальной программы города Волгодонска «Социальная поддержка граждан Волгодонска» (Социальные выплаты гражданам, кроме публичных нормативных социальных выплат)	913	10	03	08 1 00 72070	320	6 520,4	6 742,9	6 974,5
Расходы на осуществление полномочий по предоставлению мер социальной поддержки ветеранов труда Ростовской области, в том числе по организации приема и оформления документов, необходимых для присвоения звания «Ветеран труда Ростовской области», за исключением проезда на железнодорожном и водном транспорте пригородного сообщения и на автомобильном транспорте пригородного межмуниципального и междугородного внутриобластного сообщений в рамках подпрограммы «Социальная поддержка населения» муниципальной программы города Волгодонска «Социальная поддержка граждан Волгодонска» (Иные закупки товаров, работ и услуг для обеспечения государственных (муниципальных) нужд)	913	10	03	08 1 00 72080	240	578,2	586,2	608,0
Расходы на осуществление полномочий по предоставлению мер социальной поддержки ветеранов труда Ростовской области, в том числе по организации приема и оформления документов, необходимых для присвоения звания «Ветеран труда Ростовской области», за исключением проезда на железнодорожном и водном транспорте пригородного сообщения и на автомобильном транспорте пригородного межмуниципального и междугородного внутриобластного сообщений в рамках подпрограммы «Социальная поддержка населения» муниципальной программы города Волгодонска «Социальная поддержка граждан Волгодонска» (Социальные выплаты гражданам, кроме публичных нормативных социальных выплат)	913	10	03	08 1 00 72080	320	73 319,8	75 700,0	78 155,9
Расходы на осуществление полномочий по предоставлению гражданам в целях оказания социальной поддержки субсидий на оплату жилых помещений и коммунальных услуг в рамках подпрограммы «Социальная поддержка населения» муниципальной программы города Волгодонска «Социальная поддержка граждан Волгодонска» (Иные закупки товаров, работ и услуг для обеспечения государственных (муниципальных) нужд)	913	10	03	08 1 00 72100	240	1 885,1	1 952,9	2 023,2
Расходы на осуществление полномочий по предоставлению гражданам в целях оказания социальной поддержки субсидий на оплату жилых помещений и коммунальных услуг в рамках подпрограммы «Социальная поддержка населения» муниципальной программы города Волгодонска «Социальная поддержка граждан Волгодонска» (Социальные выплаты гражданам, кроме публичных нормативных социальных выплат)	913	10	03	08 1 00 72100	320	194 332,7	201 328,8	208 576,5
Расходы на осуществление полномочий по предоставлению материальной и иной помощи для погребения в рамках подпрограммы «Социальная поддержка населения» муниципальной программы города Волгодонска «Социальная поддержка граждан Волгодонска» (Иные закупки товаров, работ и услуг для обеспечения государственных (муниципальных) нужд)	913	10	03	08 1 00 72120	240	12,4	12,7	13,3
Расходы на осуществление полномочий по предоставлению материальной и иной помощи для погребения в рамках подпрограммы «Социальная поддержка населения» муниципальной программы города Волгодонска «Социальная поддержка граждан Волгодонска» (Социальные выплаты гражданам, кроме публичных нормативных социальных выплат)	913	10	03	08 1 00 72120	320	1 447,3	1 505,3	1 565,6
Расходы на осуществление полномочий по предоставлению мер социальной поддержки детей из многодетных семей в рамках подпрограммы «Социальная поддержка населения» муниципальной программы города Волгодонска «Социальная поддержка граждан Волгодонска» (Иные закупки товаров, работ и услуг для обеспечения государственных (муниципальных) нужд)	913	10	03	08 1 00 72150	240	182,6	190,4	197,9
Расходы на осуществление полномочий по предоставлению мер социальной поддержки детей из многодетных семей в рамках подпрограммы «Социальная поддержка населения» муниципальной программы города Волгодонска «Социальная поддержка граждан Волгодонска» (Социальные выплаты гражданам, кроме публичных нормативных социальных выплат)	913	10	03	08 1 00 72150	320	18 822,6	19 629,1	20 399,4
Расходы на осуществление полномочий по предоставлению мер социальной поддержки детей первого-второго года жизни из малоимущих семей в рамках подпрограммы «Социальная поддержка населения» муниципальной программы города Волгодонска «Социальная поддержка граждан Волгодонска» (Иные закупки товаров, работ и услуг для обеспечения государственных (муниципальных) нужд)	913	10	03	08 1 00 72160	240	152,0	158,2	164,6
Расходы на осуществление полномочий по предоставлению мер социальной поддержки детей первого-второго года жизни из малоимущих семей в рамках подпрограммы «Социальная поддержка населения» муниципальной программы города Волгодонска «Социальная поддержка граждан Волгодонска» (Социальные выплаты гражданам, кроме публичных нормативных социальных выплат)	913	10	03	08 1 00 72160	320	15 665,3	16 306,7	16 967,5
Расходы на осуществление полномочий по выплате пособия на ребенка в рамках подпрограммы «Социальная поддержка населения» муниципальной программы города Волгодонска «Социальная поддержка граждан Волгодонска» (Социальные выплаты гражданам, кроме публичных нормативных социальных выплат)	913	10	03	08 1 00 72170	320	51 869,3	53 191,2	55 377,9
Расходы на осуществление полномочий по предоставлению мер социальной поддержки малоимущих семей, имеющих детей и проживающих на территории Ростовской области, в виде предоставления регионального материнского капитала в рамках подпрограммы «Социальная поддержка населения» муниципальной программы города Волгодонска «Социальная поддержка граждан Волгодонска» (Иные закупки товаров, работ и услуг для обеспечения государственных (муниципальных) нужд)	913	10	03	08 1 00 72210	240	34,4	34,4	34,4
Расходы на осуществление полномочий по предоставлению мер социальной поддержки малоимущих семей, имеющих детей и проживающих на территории Ростовской области, в виде предоставления регионального материнского капитала в рамках подпрограммы «Социальная поддержка населения» муниципальной программы города Волгодонска «Социальная поддержка граждан Волгодонска» (Социальные выплаты гражданам, кроме публичных нормативных социальных выплат)	913	10	03	08 1 00 72210	320	13 931,5	13 931,5	13 931,5
Расходы на осуществление полномочий по предоставлению мер социальной поддержки беременных женщин из малоимущих семей, кормящих матерей и детей в возрасте до трех лет из малоимущих семей в рамках подпрограммы «Социальная поддержка населения» муниципальной программы города Волгодонска «Социальная поддержка граждан Волгодонска» (Иные закупки товаров, работ и услуг для обеспечения государственных (муниципальных) нужд)	913	10	03	08 1 00 72240	240	13,4	13,9	14,5
Расходы на осуществление полномочий по предоставлению мер социальной поддержки беременных женщин из малоимущих семей, кормящих матерей и детей в возрасте до трех лет из малоимущих семей в рамках подпрограммы «Социальная поддержка населения» муниципальной программы города Волгодонска «Социальная поддержка граждан Волгодонска» (Социальные выплаты гражданам, кроме публичных нормативных социальных выплат)	913	10	03	08 1 00 72240	320	1 377,0	1 434,2	1 493,9
Расходы на обеспечение доступности к объектам социальной инфраструктуры и услугам в приоритетных сферах жизнедеятельности граждан с ограниченными физическими возможностями в рамках подпрограммы «Доступная среда» муниципальной программы города Волгодонска «Социальная поддержка граждан Волгодонска» (Иные закупки товаров, работ и услуг для обеспечения государственных (муниципальных) нужд)	913	10	03	08 3 00 25130	240	13,1	13,1	13,1

Наименование	Мин	Рз	ПР	ЦСР	ВР	2018 год	2019 год	2020 год
Расходы на выплату инвалидам компенсаций страховых премий по договорам обязательного страхования гражданской ответственности владельцев транспортных средств в соответствии с Федеральным законом от 25 апреля 2002 года № 40 - ФЗ «Об обязательном страховании гражданской ответственности владельцев транспортных средств» в рамках подпрограммы «Доступная среда» муниципальной программы города Волгодонска «Социальная поддержка граждан Волгодонска» (Иные закупки товаров, работ и услуг для обеспечения государственных (муниципальных) нужд)	913	10	03	08 3 00 52800	240	0,6	0,6	0,0
Расходы на выплату инвалидам компенсаций страховых премий по договорам обязательного страхования гражданской ответственности владельцев транспортных средств в соответствии с Федеральным законом от 25 апреля 2002 года № 40 - ФЗ «Об обязательном страховании гражданской ответственности владельцев транспортных средств» в рамках подпрограммы «Доступная среда» муниципальной программы города Волгодонска «Социальная поддержка граждан Волгодонска» (Социальные выплаты гражданам, кроме публичных нормативных социальных выплат)	913	10	03	08 3 00 52800	320	56,3	56,3	0,0
Расходы на выплату единовременного пособия беременной жене военнослужащего, проходящего военную службу по призыву, а также ежемесячного пособия на ребенка военнослужащего, проходящего военную службу по призыву, в соответствии с Федеральным законом от 19 мая 1995 года № 81-ФЗ «О государственных пособиях гражданам, имеющим детей» в рамках подпрограммы «Социальная поддержка населения» муниципальной программы города Волгодонска «Социальная поддержка граждан Волгодонска» (Социальные выплаты гражданам, кроме публичных нормативных социальных выплат)	913	10	04	08 1 00 52700	320	426,4	443,3	0,0
Расходы на осуществление полномочий по предоставлению мер социальной поддержки семей, имеющих детей и проживающих на территории Ростовской области, в виде ежемесячной денежной выплаты в размере определенного в Ростовской области прожиточного минимума для детей, назначаемой в случае рождения после 31 декабря 2012 года третьего ребенка (родного, усыновленного) или последующих детей (родных, усыновленных) до достижения ребенком возраста трех лет в рамках подпрограммы «Социальная поддержка населения» муниципальной программы города Волгодонска «Социальная поддержка граждан Волгодонска» (Иные закупки товаров, работ и услуг для обеспечения государственных (муниципальных) нужд)	913	10	04	08 1 00 72440	240	1 214,7	1 334,7	1 443,4
Расходы на осуществление полномочий по предоставлению мер социальной поддержки семей, имеющих детей и проживающих на территории Ростовской области, в виде ежемесячной денежной выплаты в размере определенного в Ростовской области прожиточного минимума для детей, назначаемой в случае рождения после 31 декабря 2012 года третьего ребенка (родного, усыновленного) или последующих детей (родных, усыновленных) до достижения ребенком возраста трех лет в рамках подпрограммы «Социальная поддержка населения» муниципальной программы города Волгодонска «Социальная поддержка граждан Волгодонска» (Социальные выплаты гражданам, кроме публичных нормативных социальных выплат)	913	10	04	08 1 00 R0840	320	48 586,9	53 029,0	57 351,8
Расходы на выплаты по оплате труда работников органов местного самоуправления и отраслевых (функциональных) органов Администрации города Волгодонска в рамках подпрограммы «Социальная поддержка населения» муниципальной программы города Волгодонска «Социальная поддержка граждан Волгодонска» (Расходы на выплаты персоналу государственных (муниципальных) органов)	913	10	06	08 1 00 00110	120	3 133,2	3 133,2	3 229,4
Расходы на обеспечение функций органов местного самоуправления и отраслевых (функциональных) органов Администрации города Волгодонска в рамках подпрограммы «Социальная поддержка населения» муниципальной программы города Волгодонска «Социальная поддержка граждан Волгодонска» (Иные закупки товаров, работ и услуг для обеспечения государственных (муниципальных) нужд)	913	10	06	08 1 00 00190	240	1 327,1	1 152,4	1 152,4
Расходы на обеспечение первичных мер пожарной безопасности в рамках подпрограммы «Социальная поддержка населения» муниципальной программы города Волгодонска «Социальная поддержка граждан Волгодонска» (Иные закупки товаров, работ и услуг для обеспечения государственных (муниципальных) нужд)	913	10	06	08 1 00 25010	240	88,1	88,1	88,1
Расходы на организацию исполнительно-распорядительных функций, связанных с реализацией переданных государственных полномочий в сфере социального обслуживания и социальной защиты населения в рамках подпрограммы «Социальная поддержка населения» муниципальной программы города Волгодонска «Социальная поддержка граждан Волгодонска» (Расходы на выплаты персоналу государственных (муниципальных) органов)	913	10	06	08 1 00 72110	120	28 690,2	28 690,2	29 563,0
Расходы на организацию исполнительно-распорядительных функций, связанных с реализацией переданных государственных полномочий в сфере социального обслуживания и социальной защиты населения в рамках подпрограммы «Социальная поддержка населения» муниципальной программы города Волгодонска «Социальная поддержка граждан Волгодонска» (Иные закупки товаров, работ и услуг для обеспечения государственных (муниципальных) нужд)	913	10	06	08 1 00 72110	240	2 400,0	2 400,0	2 356,1
КОМИТЕТ ПО УПРАВЛЕНИЮ ИМУЩЕСТВОМ ГОРОДА ВОЛГОДОНСКА	914					67 496,0	67 496,0	69 178,5
Расходы на выплаты по оплате труда работников органов местного самоуправления и отраслевых (функциональных) органов Администрации города Волгодонска в рамках подпрограммы «Управление муниципальным имуществом» муниципальной программы города Волгодонска «Управление муниципальными финансами и муниципальным имуществом» (Расходы на выплаты персоналу государственных (муниципальных) органов)	914	01	13	10 2 00 00110	120	19 289,2	19 289,2	19 881,8
Расходы на обеспечение функций органов местного самоуправления и отраслевых (функциональных) органов Администрации города Волгодонска в рамках подпрограммы «Управление муниципальным имуществом» муниципальной программы города Волгодонска «Управление муниципальными финансами и муниципальным имуществом» (Расходы на выплаты персоналу государственных (муниципальных) органов)	914	01	13	10 2 00 00190	120	18,5	18,5	18,5
Расходы на обеспечение функций органов местного самоуправления и отраслевых (функциональных) органов Администрации города Волгодонска в рамках подпрограммы «Управление муниципальным имуществом» муниципальной программы города Волгодонска «Управление муниципальными финансами и муниципальным имуществом» (Иные закупки товаров, работ и услуг для обеспечения государственных (муниципальных) нужд)	914	01	13	10 2 00 00190	240	1 449,7	1 449,7	1 449,6
Расходы на обеспечение первичных мер пожарной безопасности в рамках подпрограммы в рамках подпрограммы «Управление муниципальным имуществом» муниципальной программы города Волгодонска «Управление муниципальными финансами и муниципальным имуществом» (Иные закупки товаров, работ и услуг для обеспечения государственных (муниципальных) нужд)	914	01	13	10 2 00 25010	240	42,0	42,0	42,0
Расходы на информационное, программное и материально - техническое обеспечение в рамках подпрограммы «Управление муниципальными имуществом» муниципальной программы города Волгодонска «Управление муниципальными финансами и муниципальным имуществом» (Иные закупки товаров, работ и услуг для обеспечения государственных (муниципальных) нужд)	914	01	13	10 2 00 25040	240	623,4	623,4	623,4
Мероприятия по диспансеризации муниципальных служащих города Волгодонска в рамках подпрограммы «Управление муниципальными имуществом» муниципальной программы города Волгодонска «Управление муниципальными финансами и муниципальным имуществом» (Иные закупки товаров, работ и услуг для обеспечения государственных (муниципальных) нужд)	914	01	13	10 2 00 25160	240	45,1	45,1	45,1
Расходы на совершенствование механизма управления и распоряжения муниципальным имуществом в рамках подпрограммы «Управление муниципальным имуществом» муниципальной программы города Волгодонска «Управление муниципальными финансами и муниципальным имуществом» (Иные закупки товаров, работ и услуг для обеспечения государственных (муниципальных) нужд)	914	01	13	10 2 00 25210	240	1 486,8	1 486,8	1 486,8
Расходы на оплату ежемесячного взноса на капитальный ремонт общего имущества в многоквартирных домах в части муниципальных помещений в рамках подпрограммы «Управление муниципальным имуществом» муниципальной программы города Волгодонска «Управление муниципальными финансами и муниципальным имуществом» (Иные закупки товаров, работ и услуг для обеспечения государственных (муниципальных) нужд)	914	01	13	10 2 00 25480	240	2 813,4	2 813,4	2 813,4
Реализация направления расходов в рамках подпрограммы «Управление муниципальным имуществом» муниципальной программы города Волгодонска «Управление муниципальными финансами и муниципальным имуществом» (Уплата налогов, сборов и иных платежей)	914	01	13	10 2 00 99990	850	443,9	443,9	443,9
Расходы на обеспечение деятельности (оказание услуг) муниципальных учреждений в рамках подпрограммы «Оптимизация и повышение качества предоставления государственных и муниципальных услуг на базе МАУ «МФЦ» муниципальной программы города Волгодонска «Экономическое развитие и инновационная экономика города Волгодонска» (Субсидии автономным учреждениям)	914	01	13	11 4 00 00590	620	31 608,8	31 608,8	32 514,0
Расходы на реализацию принципа экстерриториальности при предоставлении государственных и муниципальных услуг в рамках подпрограммы «Оптимизация и повышение качества предоставления государственных и муниципальных услуг на базе МАУ «МФЦ» муниципальной программы города Волгодонска «Экономическое развитие и инновационная экономика города Волгодонска» (Субсидии автономным учреждениям)	914	01	13	11 4 00 S3600	620	220,4	220,4	226,1
Расходы на организацию предоставления областных услуг на базе многофункциональных центров предоставления государственных и муниципальных услуг в рамках подпрограммы «Оптимизация и повышение качества предоставления государственных и муниципальных услуг на базе МАУ «МФЦ» муниципальной программы города Волгодонска «Экономическое развитие и инновационная экономика города Волгодонска» (Субсидии автономным учреждениям)	914	01	13	11 4 00 S4020	620	57,6	57,6	59,2
Расходы на совершенствование механизма управления и распоряжения муниципальным имуществом в рамках подпрограммы «Управление муниципальным имуществом» муниципальной программы города Волгодонска «Управление муниципальными финансами и муниципальным имуществом» (Иные закупки товаров, работ и услуг для обеспечения государственных (муниципальных) нужд)	914	04	12	10 2 00 25210	240	3 403,3	3 403,3	3 403,3
Расходы на организацию повышения квалификации в рамках подпрограммы в рамках подпрограммы «Управление муниципальным имуществом» муниципальной программы города Волгодонска «Управление муниципальными финансами и муниципальным имуществом» (Иные закупки товаров, работ и услуг для обеспечения государственных (муниципальных) нужд)	914	07	05	10 2 00 25030	240	90,0	90,0	90,0
Расходы на организацию исполнительно-распорядительных функций, связанных с реализацией переданных государственных полномочий в сфере социального обслуживания и социальной защиты населения в рамках подпрограммы «Оптимизация и повышение качества предоставления государственных и муниципальных услуг на базе МАУ «МФЦ» муниципальной программы города Волгодонска «Экономическое развитие и инновационная экономика города Волгодонска» (Субсидии автономным учреждениям)	914	10	06	11 4 00 72110	620	5 903,9	5 903,9	6 081,4
КОМИТЕТ ПО ФИЗИЧЕСКОЙ КУЛЬТУРЕ И СПОРТУ ГОРОДА ВОЛГОДОНСКА	915					83 738,7	84 298,3	87 303,1
Расходы на обеспечение деятельности (оказание услуг) муниципальных учреждений в рамках муниципальной программы города Волгодонска «Развитие физической культуры и спорта в городе Волгодонске» (Субсидии бюджетным учреждениям)	915	07	03	04 0 00 00590	610	59 024,9	59 024,9	60 838,8
Расходы на обеспечение первичных мер пожарной безопасности в рамках муниципальной программы города Волгодонска «Развитие физической культуры и спорта в городе Волгодонске» (Субсидии бюджетным учреждениям)	915	07	03	04 0 00 25010	610	214,3	214,3	214,3
Расходы на софинансирование повышения заработной платы отдельным категориям работников муниципальных учреждений дополнительного образования детей в рамках муниципальной программы города Волгодонска «Развитие физической культуры и спорта в городе Волгодонске» (Субсидии бюджетным учреждениям)	915	07	03	04 0 00 S4270	610	0,0	559,6	975,4
Расходы на организацию повышения квалификации в рамках муниципальной программы города Волгодонска «Развитие физической культуры и спорта в городе Волгодонске» (Иные закупки товаров, работ и услуг для обеспечения государственных (муниципальных) нужд)	915	07	05	04 0 00 25030	240	30,0	7,5	7,5
Расходы на обеспечение деятельности (оказание услуг) муниципальных учреждений в рамках муниципальной программы города Волгодонска «Развитие физической культуры и спорта в городе Волгодонске» (Субсидии автономным учреждениям)	915	11	02	04 0 00 00590	620	13 451,0	13 451,0	14 071,0
Расходы на обеспечение условий для развития на территории города Волгодонска физической культуры и массового спорта и организацию проведения официальных физкультурных и спортивных мероприятий в рамках муниципальной программы города Волгодонска «Развитие физической культуры и спорта в городе Волгодонске» (Субсидии автономным учреждениям)	915	11	02	04 0 00 25080	620	5 000,0	5 000,0	5 000,0
Расходы на выплаты по оплате труда работников органов местного самоуправления и отраслевых (функциональных) органов Администрации города Волгодонска в рамках муниципальной программы города Волгодонска «Развитие физической культуры и спорта в городе Волгодонске» (Расходы на выплаты персоналу государственных (муниципальных) органов)	915	11	05	04 0 00 00110	120	4 343,3	4 343,3	4 476,6
Расходы на обеспечение функций органов местного самоуправления и отраслевых (функциональных) органов Администрации города Волгодонска в рамках муниципальной программы города Волгодонска «Развитие физической культуры и спорта в городе Волгодонске» (Расходы на выплаты персоналу государственных (муниципальных) органов)	915	11	05	04 0 00 00190	120	16,0	16,0	16,0
Расходы на обеспечение функций органов местного самоуправления и отраслевых (функциональных) органов Администрации города Волгодонска в рамках муниципальной программы города Волгодонска «Развитие физической культуры и спорта в городе Волгодонске» (Иные закупки товаров, работ и услуг для обеспечения государственных (муниципальных) нужд)	915	11	05	04 0 00 00190	240	299,2	321,7	308,8
Расходы на обеспечение первичных мер пожарной безопасности в рамках муниципальной программы города Волгодонска «Развитие физической культуры и спорта в городе Волгодонске» (Иные закупки товаров, работ и услуг для обеспечения государственных (муниципальных) нужд)	915	11	05	04 0 00 25010	240	6,0	6,0	6,0
Расходы на информационное, программное и материально - техническое обеспечение в рамках муниципальной программы города Волгодонска «Развитие физической культуры и спорта в городе Волгодонске» (Иные закупки товаров, работ и услуг для обеспечения государственных (муниципальных) нужд)	915	11	05	04 0 00 25040	240	208,0	208,0	208,0
Расходы на содержание групп (службы) по централизованному обслуживанию муниципальных учреждений в рамках муниципальной программы города Волгодонска «Развитие физической культуры и спорта в городе Волгодонске» (Расходы на выплаты персоналу государственных (муниципальных) органов)	915	11	05	04 0 00 25090	120	1 131,1	1 131,1	1 165,8
Расходы на содержание групп (службы) по централизованному обслуживанию муниципальных учреждений в рамках муниципальной программы города Волгодонска «Развитие физической культуры и спорта в городе Волгодонске» (Иные закупки товаров, работ и услуг для обеспечения государственных (муниципальных) нужд)	915	11	05	04 0 00 25090	240	14,9	14,9	14,9

Наименование	Мин	Рз	ПР	ЦСР	ВР	2018 год	2019 год	2020 год
ОТДЕЛ ЗАПИСИ АКТОВ ГРАЖДАНСКОГО СОСТОЯНИЯ АДМИНИСТРАЦИИ ГОРОДА ВОЛГОДОНСКА РОСТОВСКОЙ ОБЛАСТИ	917					7 460,2	7 452,1	1 092,9
Расходы на выплаты по оплате труда работников органов местного самоуправления и отраслевых (функциональных) органов Администрации города Волгодонска по иным непрограммным мероприятиям в рамках непрограммного направления деятельности «Реализация функций органов местного самоуправления и отраслевых (функциональных) органов Администрации города Волгодонска» (Расходы на выплаты персоналу государственных (муниципальных) органов)	917	01	13	99 9 00 00110	120	1 060,2	1 060,2	1 092,9
Расходы на государственную регистрацию актов гражданского состояния по иным непрограммным мероприятиям в рамках непрограммного направления деятельности «Реализация функций органов местного самоуправления и отраслевых (функциональных) органов Администрации города Волгодонска» (Расходы на выплаты персоналу государственных (муниципальных) органов)	917	01	13	99 9 00 59310	120	5 331,5	5 317,3	0,0
Расходы на государственную регистрацию актов гражданского состояния по иным непрограммным мероприятиям в рамках непрограммного направления деятельности «Реализация функций органов местного самоуправления и отраслевых (функциональных) органов Администрации города Волгодонска» (Иные закупки товаров, работ и услуг для обеспечения государственных (муниципальных) нужд)	917	01	13	99 9 00 59310	240	1 066,5	1 072,6	0,0
Расходы на государственную регистрацию актов гражданского состояния по иным непрограммным мероприятиям в рамках непрограммного направления деятельности «Реализация функций органов местного самоуправления и отраслевых (функциональных) органов Администрации города Волгодонска» (Уплата налогов, сборов и иных платежей)	917	01	13	99 9 00 59310	850	2,0	2,0	0,0

Заместитель председателя
Волгодонской городской Думы И.В. Батлуков

Приложение 7
к решению Волгодонской городской Думы «О бюджете города Волгодонска на 2018 год и на плановый период 2019 и 2020 годов» от _____ № _____

Распределение бюджетных ассигнований по целевым статьям (муниципальным программам города Волгодонска и непрограммным направлениям деятельности), группам и подгруппам видов расходов, разделам, подразделам классификации расходов местного бюджета на 2018 год и на плановый период 2019 и 2020 годов

(тыс. рублей)

Наименование	ЦСР	ВР	Рз	ПР	2018 год	2019 год	2020 год
Всего					3 869 218,0	3 843 360,3	3 785 867,8
Муниципальная программа города Волгодонска «Развитие культуры города Волгодонска»	01 0 00 00000				235 413,5	246 783,2	244 858,1
Подпрограмма «Дополнительное образование в сфере культуры»	01 1 00 00000				81 920,0	85 206,2	87 940,1
Расходы на обеспечение деятельности (оказание услуг) муниципальных учреждений в рамках подпрограммы «Дополнительное образование в сфере культуры» муниципальной программы города Волгодонска «Развитие культуры города Волгодонска» (Субсидии бюджетным учреждениям)	01 1 00 00590	610	07	03	76 758,0	76 784,3	78 938,7
Расходы на обеспечение первичных мер пожарной безопасности в рамках подпрограммы «Дополнительное образование в сфере культуры» муниципальной программы города Волгодонска «Развитие культуры города Волгодонска» (Субсидии бюджетным учреждениям)	01 1 00 25010	610	07	03	408,8	408,8	408,8
Расходы на софинансирование повышения заработной платы педагогическим работникам муниципальных учреждений дополнительного образования детей в рамках подпрограммы «Дополнительное образование в сфере культуры» муниципальной программы города Волгодонска «Развитие культуры города Волгодонска» (Субсидии бюджетным учреждениям)	01 1 00 S4250	610	07	03	4 753,2	8 013,1	8 592,6
Подпрограмма «Библиотечное обслуживание»	01 2 00 00000				44 559,6	46 584,6	44 332,3
Расходы на обеспечение деятельности (оказание услуг) муниципальных учреждений в рамках подпрограммы «Библиотечное обслуживание» муниципальной программы города Волгодонска «Развитие культуры города Волгодонска» (Субсидии бюджетным учреждениям)	01 2 00 00590	610	08	01	32 398,4	32 106,7	32 911,4
Расходы на обеспечение первичных мер пожарной безопасности в рамках подпрограммы «Библиотечное обслуживание» муниципальной программы города Волгодонска «Развитие культуры города Волгодонска» (Субсидии бюджетным учреждениям)	01 2 00 25010	610	08	01	48,0	48,0	48,0
Расходы на софинансирование повышения заработной платы работникам муниципальных учреждений культуры в рамках подпрограммы «Библиотечное обслуживание» муниципальной программы города Волгодонска «Развитие культуры города Волгодонска» (Субсидии бюджетным учреждениям)	01 2 00 S3850	610	08	01	10 704,3	12 992,3	11 372,9
Расходы на комплектование книжных фондов библиотек муниципальных образований в рамках подпрограммы «Библиотечное обслуживание» муниципальной программы города Волгодонска «Развитие культуры города Волгодонска» (Субсидии бюджетным учреждениям)	01 2 00 S4180	610	08	01	1 408,9	1 437,6	0,0
Подпрограмма «Организация досуга»	01 3 00 00000				99 536,6	105 595,4	102 929,9
Расходы на обеспечение деятельности (оказание услуг) муниципальных учреждений в рамках подпрограммы «Организация досуга» муниципальной программы города Волгодонска «Развитие культуры города Волгодонска» (Субсидии бюджетным учреждениям)	01 3 00 00590	610	08	01	4 891,8	5 048,7	5 350,0
Расходы на обеспечение деятельности (оказание услуг) муниципальных учреждений в рамках подпрограммы «Организация досуга» муниципальной программы города Волгодонска «Развитие культуры города Волгодонска» (Субсидии автономным учреждениям)	01 3 00 00590	620	08	01	55 546,7	55 655,5	56 788,9
Расходы на обеспечение первичных мер пожарной безопасности в рамках подпрограммы «Организация досуга» муниципальной программы города Волгодонска «Развитие культуры города Волгодонска» (Субсидии автономным учреждениям)	01 3 00 25010	620	08	01	463,1	463,1	463,1
Мероприятия по организации и проведению культурно - массовых и других мероприятий в рамках подпрограммы «Организация досуга» муниципальной программы города Волгодонска «Развитие культуры города Волгодонска» (Субсидии бюджетным учреждениям)	01 3 00 25020	610	08	01	213,0	213,0	213,0
Мероприятия по организации и проведению культурно - массовых и других мероприятий в рамках подпрограммы «Организация досуга» муниципальной программы города Волгодонска «Развитие культуры города Волгодонска» (Субсидии автономным учреждениям)	01 3 00 25020	620	08	01	3 927,0	3 927,0	3 927,0
Расходы на софинансирование повышения заработной платы работникам муниципальных учреждений культуры в рамках подпрограммы «Организация досуга» муниципальной программы города Волгодонска «Развитие культуры города Волгодонска» (Субсидии бюджетным учреждениям)	01 3 00 S3850	610	08	01	7 773,5	8 493,4	7 983,9
Расходы на софинансирование повышения заработной платы работникам муниципальных учреждений культуры в рамках подпрограммы «Организация досуга» муниципальной программы города Волгодонска «Развитие культуры города Волгодонска» (Субсидии автономным учреждениям)	01 3 00 S3850	620	08	01	26 721,5	31 794,7	28 204,0
Подпрограмма «Обеспечение реализации муниципальной программы»	01 4 00 00000				9 397,3	9 397,0	9 655,8
Расходы на выплаты по оплате труда работников органов местного самоуправления и отраслевых (функциональных) органов Администрации города Волгодонска в рамках подпрограммы «Обеспечение реализации муниципальной программы» муниципальной программы города Волгодонска «Развитие культуры города Волгодонска» (Расходы на выплаты персоналу государственных (муниципальных) органов)	01 4 00 00110	120	08	04	5 156,8	5 156,2	5 313,3
Расходы на обеспечение функций органов местного самоуправления и отраслевых (функциональных) органов Администрации города Волгодонска в рамках подпрограммы «Обеспечение реализации муниципальной программы» муниципальной программы города Волгодонска «Развитие культуры города Волгодонска» (Иные закупки товаров, работ и услуг для обеспечения государственных (муниципальных) нужд)	01 4 00 00190	240	08	04	505,9	505,9	505,9
Ежегодные разовые выплаты мастерам народной культуры в рамках подпрограммы «Обеспечение реализации муниципальной программы» муниципальной программы города Волгодонска «Развитие культуры города Волгодонска» (Премии и гранты)	01 4 00 12030	350	01	13	3,0	3,0	3,0
Премии главы Администрации города Волгодонска работникам учреждений культуры и дополнительного образования детей сферы культуры в рамках подпрограммы «Обеспечение реализации муниципальной программы» муниципальной программы города Волгодонска «Развитие культуры города Волгодонска» (Премии и гранты)	01 4 00 12060	350	01	13	100,0	100,0	100,0
Расходы на обеспечение первичных мер пожарной безопасности в рамках подпрограммы «Обеспечение реализации муниципальной программы» муниципальной программы города Волгодонска «Развитие культуры города Волгодонска» (Иные закупки товаров, работ и услуг для обеспечения государственных (муниципальных) нужд)	01 4 00 25010	240	08	04	9,6	9,6	9,6
Расходы на организацию повышения квалификации в рамках подпрограммы «Обеспечение реализации муниципальной программы» муниципальной программы города Волгодонска «Развитие культуры города Волгодонска» (Иные закупки товаров, работ и услуг для обеспечения государственных (муниципальных) нужд)	01 4 00 25030	240	07	05	18,0	18,0	18,0
Расходы на информационное, программное и материально - техническое обеспечение в рамках подпрограммы «Обеспечение реализации муниципальной программы» муниципальной программы города Волгодонска «Развитие культуры города Волгодонска» (Иные закупки товаров, работ и услуг для обеспечения государственных (муниципальных) нужд)	01 4 00 25040	240	08	04	213,1	213,1	213,1
Расходы на содержание групп (службы) по централизованному обслуживанию муниципальных учреждений в рамках подпрограммы «Обеспечение реализации муниципальной программы» муниципальной программы города Волгодонска «Развитие культуры города Волгодонска» (Расходы на выплаты персоналу государственных (муниципальных) органов)	01 4 00 25090	120	08	04	3 327,8	3 327,8	3 429,8
Расходы на содержание групп (службы) по централизованному обслуживанию муниципальных учреждений в рамках подпрограммы «Обеспечение реализации муниципальной программы» муниципальной программы города Волгодонска «Развитие культуры города Волгодонска» (Иные закупки товаров, работ и услуг для обеспечения государственных (муниципальных) нужд)	01 4 00 25090	240	08	04	63,1	63,1	63,1
Реализация направления расходов в рамках подпрограммы «Обеспечение реализации муниципальной программы» муниципальной программы города Волгодонска «Развитие культуры города Волгодонска» (Уплата налогов, сборов и иных платежей)	01 4 00 99990	850	08	04	0,0	0,3	0,0
Муниципальная программа города Волгодонска «Молодежь Волгодонска»	02 0 00 00000				970,0	970,0	970,0
Расходы на организацию и проведение мероприятий, направленных на формирование целостной системы поддержки молодежи в рамках муниципальной программы города Волгодонска «Молодежь Волгодонска» (Иные закупки товаров, работ и услуг для обеспечения государственных (муниципальных) нужд)	02 0 00 25220	240	07	07	564,0	564,0	564,0
Расходы на организацию и проведение мероприятий, направленных на формирование целостной системы поддержки молодежи в рамках муниципальной программы города Волгодонска «Молодежь Волгодонска» (Премии и гранты)	02 0 00 25220	350	07	07	108,5	108,5	108,5
Расходы на организацию и проведение мероприятий, направленных на формирование целостной системы поддержки молодежи в рамках муниципальной программы города Волгодонска «Молодежь Волгодонска» (Иные выплаты населению)	02 0 00 25220	360	07	07	50,0	50,0	50,0
Расходы на организационно - методическое и информационно - аналитическое обеспечение реализации муниципальной программы в рамках муниципальной программы города Волгодонска «Молодежь Волгодонска» (Закупка товаров, работ и услуг для обеспечения специальным топливом и горюче-смазочными материалами, продовольственного и вещевого обеспечения органов в сфере национальной безопасности, правоохранительной деятельности и обороны)	02 0 00 25230	220	07	07	247,5	247,5	247,5
Муниципальная программа города Волгодонска «Обеспечение общественного порядка и противодействие преступности в городе Волгодонске»	03 0 00 00000				5 312,4	5 312,4	5 312,4

Наименование	ЦСР	ВР	Рз	ПР	2018 год	2019 год	2020 год
Подпрограмма «Поддержка казачьих обществ в городе Волгодонске»	03 1 00 00000				5 205,3	5 205,3	5 205,3
Расходы на организацию и проведение конкурсов, конкурсов профессионального мастерства в рамках подпрограммы «Поддержка казачьих обществ в городе Волгодонске» муниципальной программы города Волгодонска «Обеспечение общественного порядка и противодействие преступности в городе Волгодонске» (Иные выплаты населению)	03 1 00 25060	360	01	13	50,0	50,0	50,0
Расходы на обеспечение исполнения членами казачьих обществ обязательств по оказанию содействия органам местного самоуправления в осуществлении задач и функций, предусмотренных договорами, заключенными в соответствии с Областным законом от 29 сентября 1999 года № 47-ЗС «О казачьих дружинах в Ростовской области» в рамках подпрограммы «Поддержка казачьих обществ в городе Волгодонске» муниципальной программы города Волгодонска «Обеспечение общественного порядка и противодействие преступности в городе Волгодонске» (Субсидии некоммерческим организациям (за исключением государственных (муниципальных) учреждений))	03 1 00 71040	630	01	13	4 005,6	4 005,6	4 005,6
Софинансирование расходов на обеспечение исполнения членами казачьих обществ обязательств по оказанию содействия органам местного самоуправления в осуществлении задач и функций, предусмотренных договорами, заключенными в соответствии с Областным законом от 29 сентября 1999 года № 47-ЗС «О казачьих дружинах в Ростовской области» в рамках подпрограммы «Поддержка казачьих обществ в городе Волгодонске» муниципальной программы города Волгодонска «Обеспечение общественного порядка и противодействие преступности в городе Волгодонске» (Субсидии некоммерческим организациям (за исключением государственных (муниципальных) учреждений))	03 1 00 S1040	630	01	13	1 149,7	1 149,7	1 149,7
Подпрограмма «Профилактика социально-негативных явлений в городе Волгодонске»	03 2 00 00000				107,1	107,1	107,1
Мероприятия направленные на профилактику социально - негативных явлений в рамках подпрограммы «Профилактика социально-негативных явлений в городе Волгодонске» муниципальной программы города Волгодонска «Обеспечение общественного порядка и противодействие преступности в городе Волгодонске» (Иные закупки товаров, работ и услуг для обеспечения государственных (муниципальных) нужд)	03 2 00 25070	240	01	13	107,1	107,1	107,1
Муниципальная программа города Волгодонска «Развитие физической культуры и спорта в городе Волгодонске»	04 0 00 00000				83 738,7	84 298,3	87 303,1
Расходы на выплаты по оплате труда работников органов местного самоуправления и отраслевых (функциональных) органов Администрации города Волгодонска в рамках муниципальной программы города Волгодонска «Развитие физической культуры и спорта в городе Волгодонске» (Расходы на выплаты персоналу государственных (муниципальных) органов)	04 0 00 00110	120	11	05	4 343,3	4 343,3	4 476,6
Расходы на обеспечение функций органов местного самоуправления и отраслевых (функциональных) органов Администрации города Волгодонска в рамках муниципальной программы города Волгодонска «Развитие физической культуры и спорта в городе Волгодонске» (Расходы на выплаты персоналу государственных (муниципальных) органов)	04 0 00 00190	120	11	05	16,0	16,0	16,0
Расходы на обеспечение функций органов местного самоуправления и отраслевых (функциональных) органов Администрации города Волгодонска в рамках муниципальной программы города Волгодонска «Развитие физической культуры и спорта в городе Волгодонске» (Иные закупки товаров, работ и услуг для обеспечения государственных (муниципальных) нужд)	04 0 00 00190	240	11	05	299,2	321,7	308,8
Расходы на обеспечение деятельности (оказание услуг) муниципальных учреждений в рамках муниципальной программы города Волгодонска «Развитие физической культуры и спорта в городе Волгодонске» (Субсидии бюджетным учреждениям)	04 0 00 00590	610	07	03	59 024,9	59 024,9	60 838,8
Расходы на обеспечение деятельности (оказание услуг) муниципальных учреждений в рамках муниципальной программы города Волгодонска «Развитие физической культуры и спорта в городе Волгодонске» (Субсидии автономным учреждениям)	04 0 00 00590	620	11	02	13 451,0	13 451,0	14 071,0
Расходы на обеспечение первичных мер пожарной безопасности в рамках муниципальной программы города Волгодонска «Развитие физической культуры и спорта в городе Волгодонске» (Иные закупки товаров, работ и услуг для обеспечения государственных (муниципальных) нужд)	04 0 00 25010	240	11	05	6,0	6,0	6,0
Расходы на обеспечение первичных мер пожарной безопасности в рамках муниципальной программы города Волгодонска «Развитие физической культуры и спорта в городе Волгодонске» (Субсидии бюджетным учреждениям)	04 0 00 25010	610	07	03	214,3	214,3	214,3
Расходы на организацию повышения квалификации в рамках муниципальной программы города Волгодонска «Развитие физической культуры и спорта в городе Волгодонске» (Иные закупки товаров, работ и услуг для обеспечения государственных (муниципальных) нужд)	04 0 00 25030	240	07	05	30,0	7,5	7,5
Расходы на информационное, программное и материально - техническое обеспечение в рамках муниципальной программы города Волгодонска «Развитие физической культуры и спорта в городе Волгодонске» (Иные закупки товаров, работ и услуг для обеспечения государственных (муниципальных) нужд)	04 0 00 25040	240	11	05	208,0	208,0	208,0
Расходы на обеспечение условий для развития на территории города Волгодонска физической культуры и массового спорта и организацию проведения официальных физкультурных и спортивных мероприятий в рамках муниципальной программы города Волгодонска «Развитие физической культуры и спорта в городе Волгодонске» (Субсидии автономным учреждениям)	04 0 00 25080	620	11	02	5 000,0	5 000,0	5 000,0
Расходы на содержание групп (службы) по централизованному обслуживанию муниципальных учреждений в рамках муниципальной программы города Волгодонска «Развитие физической культуры и спорта в городе Волгодонске» (Расходы на выплаты персоналу государственных (муниципальных) органов)	04 0 00 25090	120	11	05	1 131,1	1 131,1	1 165,8
Расходы на содержание групп (службы) по централизованному обслуживанию муниципальных учреждений в рамках муниципальной программы города Волгодонска «Развитие физической культуры и спорта в городе Волгодонске» (Иные закупки товаров, работ и услуг для обеспечения государственных (муниципальных) нужд)	04 0 00 25090	240	11	05	14,9	14,9	14,9
Расходы на софинансирование повышения заработной платы отдельным категориям работников муниципальных учреждений дополнительного образования детей в рамках муниципальной программы города Волгодонска «Развитие физической культуры и спорта в городе Волгодонске» (Субсидии бюджетным учреждениям)	04 0 00 S4270	610	07	03	0,0	559,6	975,4
Муниципальная программа города Волгодонска «Развитие здравоохранения города Волгодонска»	05 0 00 00000				110 100,3	95 723,4	49 924,8
Расходы на выплаты по оплате труда работников органов местного самоуправления и отраслевых (функциональных) органов Администрации города Волгодонска в рамках муниципальной программы города Волгодонска «Развитие здравоохранения города Волгодонска» (Расходы на выплаты персоналу государственных (муниципальных) органов)	05 0 00 00110	120	09	09	6 938,4	6 938,4	7 151,5
Расходы на обеспечение функций органов местного самоуправления и отраслевых (функциональных) органов Администрации города Волгодонска в рамках муниципальной программы города Волгодонска «Развитие здравоохранения города Волгодонска» (Расходы на выплаты персоналу государственных (муниципальных) органов)	05 0 00 00190	120	09	09	21,5	21,5	21,5
Расходы на обеспечение функций органов местного самоуправления и отраслевых (функциональных) органов Администрации города Волгодонска в рамках муниципальной программы города Волгодонска «Развитие здравоохранения города Волгодонска» (Иные закупки товаров, работ и услуг для обеспечения государственных (муниципальных) нужд)	05 0 00 00190	240	09	09	381,8	381,8	381,8
Расходы на обеспечение деятельности (оказание услуг) муниципальных учреждений в рамках муниципальной программы города Волгодонска «Развитие здравоохранения города Волгодонска» (Субсидии бюджетным учреждениям)	05 0 00 00590	610	09	01	4 982,4	3 602,3	3 304,9
Расходы на обеспечение деятельности (оказание услуг) муниципальных учреждений в рамках муниципальной программы города Волгодонска «Развитие здравоохранения города Волгодонска» (Субсидии бюджетным учреждениям)	05 0 00 00590	610	09	02	2 143,3	2 143,3	2 206,8
Расходы на обеспечение первичных мер пожарной безопасности в рамках муниципальной программы города Волгодонска «Развитие здравоохранения города Волгодонска» (Иные закупки товаров, работ и услуг для обеспечения государственных (муниципальных) нужд)	05 0 00 25010	240	09	09	6,0	6,0	6,0
Расходы на организацию повышения квалификации в рамках муниципальной программы города Волгодонска «Развитие здравоохранения города Волгодонска» (Расходы на выплаты персоналу государственных (муниципальных) органов)	05 0 00 25030	120	09	09	24,3	24,3	24,3
Расходы на организацию повышения квалификации в рамках муниципальной программы города Волгодонска «Развитие здравоохранения города Волгодонска» (Иные закупки товаров, работ и услуг для обеспечения государственных (муниципальных) нужд)	05 0 00 25030	240	07	05	50,0	50,0	50,0
Расходы на информационное, программное и материально - техническое обеспечение в рамках муниципальной программы города Волгодонска «Развитие здравоохранения города Волгодонска» (Иные закупки товаров, работ и услуг для обеспечения государственных (муниципальных) нужд)	05 0 00 25040	240	09	09	656,1	656,4	656,7
Расходы на содержание групп (службы) по централизованному обслуживанию муниципальных учреждений в рамках муниципальной программы города Волгодонска «Развитие здравоохранения города Волгодонска» (Расходы на выплаты персоналу государственных (муниципальных) органов)	05 0 00 25090	120	09	09	3 696,4	3 696,1	3 809,1
Расходы на содержание групп (службы) по централизованному обслуживанию муниципальных учреждений в рамках муниципальной программы города Волгодонска «Развитие здравоохранения города Волгодонска» (Иные закупки товаров, работ и услуг для обеспечения государственных (муниципальных) нужд)	05 0 00 25090	240	09	09	135,9	135,9	135,9
Расходы на создание условий для привлечения в муниципальные учреждения здравоохранения города врачей - специалистов в рамках муниципальной программы города Волгодонска «Развитие здравоохранения города Волгодонска» (Субсидии бюджетным учреждениям)	05 0 00 25180	610	09	01	2 976,9	2 976,9	3 080,3
Расходы на создание условий для привлечения в муниципальные учреждения здравоохранения города врачей - специалистов в рамках муниципальной программы города Волгодонска «Развитие здравоохранения города Волгодонска» (Субсидии бюджетным учреждениям)	05 0 00 25180	610	09	02	209,0	209,0	212,8
Расходы на повышение квалификации работников муниципальных учреждений здравоохранения в рамках муниципальной программы города Волгодонска «Развитие здравоохранения города Волгодонска» (Субсидии бюджетным учреждениям)	05 0 00 25380	610	09	01	867,7	867,7	867,7
Расходы на повышение квалификации работников муниципальных учреждений здравоохранения в рамках муниципальной программы города Волгодонска «Развитие здравоохранения города Волгодонска» (Субсидии бюджетным учреждениям)	05 0 00 25380	610	09	02	138,1	138,1	138,1
Расходы на осуществление полномочий по организации оказания жителям Ростовской области первичной медико-санитарной помощи, специализированной, в том числе высокотехнологичной, медицинской помощи, скорой, в том числе скорой специализированной, медицинской помощи и паллиативной медицинской помощи, проведения медицинских экспертиз, медицинских осмотров и медицинских освидетельствований в рамках реализации территориальной программы государственных гарантий бесплатного оказания гражданам медицинской помощи (за исключением медицинской помощи, оказываемой в медицинских организациях, подведомственных органу исполнительной власти Ростовской области в сфере охраны здоровья) в рамках муниципальной программы города Волгодонска «Развитие здравоохранения города Волгодонска» (Субсидии бюджетным учреждениям)	05 0 00 72430	610	09	01	20 774,2	21 352,1	20 931,2
Расходы на осуществление полномочий по организации оказания жителям Ростовской области первичной медико-санитарной помощи, специализированной, в том числе высокотехнологичной, медицинской помощи, скорой, в том числе скорой специализированной, медицинской помощи и паллиативной медицинской помощи, проведения медицинских экспертиз, медицинских осмотров и медицинских освидетельствований в рамках реализации территориальной программы государственных гарантий бесплатного оказания гражданам медицинской помощи (за исключением медицинской помощи, оказываемой в медицинских организациях, подведомственных органу исполнительной власти Ростовской области в сфере охраны здоровья) в рамках муниципальной программы города Волгодонска «Развитие здравоохранения города Волгодонска» (Субсидии бюджетным учреждениям)	05 0 00 72430	610	09	02	1 477,8	1 560,6	1 459,4
Расходы на проведение капитального ремонта муниципальных учреждений здравоохранения в рамках муниципальной программы города Волгодонска «Развитие здравоохранения города Волгодонска» (Субсидии бюджетным учреждениям)	05 0 00 S3010	610	09	01	64 620,5	50 963,0	0,0
Расходы на приобретение автомобилей скорой медицинской помощи и санитарного автотранспорта для муниципальных учреждений здравоохранения в рамках муниципальной программы города Волгодонска «Развитие здравоохранения города Волгодонска» (Субсидии бюджетным учреждениям)	05 0 00 S3820	610	09	01	0,0	0,0	5 486,8
Муниципальная программа города Волгодонска «Развитие образования в городе Волгодонске»	06 0 00 00000				1 555 197,9	1 593 840,0	1 653 963,2
Подпрограмма «Дошкольное образование»	06 1 00 00000				709 960,7	747 737,6	784 488,4
Расходы на обеспечение деятельности (оказание услуг) муниципальных учреждений в рамках подпрограммы «Дошкольное образование» муниципальной программы города Волгодонска «Развитие образования в городе Волгодонске» (Субсидии бюджетным учреждениям)	06 1 00 00590	610	07	01	207 508,2	208 582,1	211 067,9

Наименование	ЦСР	ВР	Рз	ПР	2018 год	2019 год	2020 год
Расходы на обеспечение первичных мер пожарной безопасности в рамках подпрограммы «Дошкольное образование» муниципальной программы города Волгодонска «Развитие образования в городе Волгодонске» (Субсидии бюджетным учреждениям)	06 1 00 25010	610	07	01	3 540,4	3 540,4	3 540,4
Расходы на обеспечение государственных гарантий реализации прав на получение общедоступного и бесплатного дошкольного образования в муниципальных дошкольных образовательных организациях, включая расходы на оплату труда, приобретение учебников и учебных пособий, средств обучения, игр, игрушек (за исключением расходов на содержание зданий и оплату коммунальных услуг) в рамках подпрограммы «Дошкольное образование» муниципальной программы города Волгодонска «Развитие образования в городе Волгодонске» (Субсидии бюджетным учреждениям)	06 1 00 72020	610	07	01	464 273,5	500 976,5	535 241,5
Расходы на осуществление полномочий по выплате компенсации родительской платы за присмотр и уход за детьми в образовательной организации, реализующей образовательную программу дошкольного образования в рамках подпрограммы «Дошкольное образование» муниципальной программы города Волгодонска «Развитие образования в городе Волгодонске» (Иные закупки товаров, работ и услуг для обеспечения государственных (муниципальных) нужд)	06 1 00 72180	240	10	04	679,1	679,1	679,1
Расходы на осуществление полномочий по выплате компенсации родительской платы за присмотр и уход за детьми в образовательной организации, реализующей образовательную программу дошкольного образования в рамках подпрограммы «Дошкольное образование» муниципальной программы города Волгодонска «Развитие образования в городе Волгодонске» (Социальные выплаты гражданам, кроме публичных нормативных социальных выплат)	06 1 00 72180	320	10	04	33 959,5	33 959,5	33 959,5
Подпрограмма «Общее образование»	06 2 00 00000				636 792,8	636 469,9	655 607,9
Расходы на обеспечение деятельности (оказание услуг) муниципальных учреждений в рамках подпрограммы «Общее образование» муниципальной программы города Волгодонска «Развитие образования в городе Волгодонске» (Субсидии бюджетным учреждениям)	06 2 00 00590	610	07	02	183 822,0	184 646,8	185 820,1
Расходы на обеспечение первичных мер пожарной безопасности в рамках подпрограммы «Общее образование» муниципальной программы города Волгодонска «Развитие образования в городе Волгодонске» (Субсидии бюджетным учреждениям)	06 2 00 25010	610	07	02	2 062,2	2 062,2	2 062,2
Организация и проведение мероприятий с детьми в рамках подпрограммы «Общее образование» муниципальной программы города Волгодонска «Развитие образования в городе Волгодонске» (Субсидии бюджетным учреждениям)	06 2 00 25520	610	07	02	995,8	995,8	1 009,4
Строительство объектов муниципальной собственности в рамках подпрограммы «Общее образование» муниципальной программы города Волгодонска «Развитие образования в городе Волгодонске» (Бюджетные инвестиции)	06 2 00 49010	410	07	02	9 878,6	0,0	0,0
Расходы на обеспечение государственных гарантий реализации прав на получение общедоступного и бесплатного дошкольного, начального общего, основного общего, среднего общего образования в муниципальных общеобразовательных организациях, обеспечение дополнительного образования детей в муниципальных общеобразовательных организациях, включая расходы на оплату труда, приобретение учебников и учебных пособий, средств обучения, игр, игрушек (за исключением расходов на содержание зданий и оплату коммунальных услуг) в рамках подпрограммы «Общее образование» муниципальной программы города Волгодонска «Развитие образования в городе Волгодонске» (Субсидии бюджетным учреждениям)	06 2 00 72030	610	07	02	429 635,4	438 037,8	455 647,3
Расходы на реализацию проекта «Всеобуч по плаванию» в рамках подпрограммы «Общее образование» муниципальной программы города Волгодонска «Развитие образования в городе Волгодонске» (Субсидии бюджетным учреждениям)	06 2 00 S3110	610	07	02	2 186,4	2 186,4	2 186,4
Расходы на организацию отдыха детей в каникулярное время в рамках подпрограммы «Общее образование» муниципальной программы города Волгодонска «Развитие образования в городе Волгодонске» (Субсидии бюджетным учреждениям)	06 2 00 S3130	610	07	07	8 212,4	8 540,9	8 882,5
Подпрограмма «Дополнительное образование детей»	06 3 00 00000				138 918,6	138 223,0	141 605,4
Расходы на обеспечение деятельности (оказание услуг) муниципальных учреждений в рамках подпрограммы «Дополнительное образование детей» муниципальной программы города Волгодонска «Развитие образования в городе Волгодонске» (Субсидии бюджетным учреждениям)	06 3 00 00590	610	07	03	125 951,8	124 026,6	127 063,0
Расходы на обеспечение деятельности (оказание услуг) муниципальных учреждений в рамках подпрограммы «Дополнительное образование детей» муниципальной программы города Волгодонска «Развитие образования в городе Волгодонске» (Субсидии бюджетным учреждениям)	06 3 00 00590	610	07	09	7 812,2	7 838,1	8 002,4
Расходы на обеспечение первичных мер пожарной безопасности в рамках подпрограммы «Дополнительное образование детей» муниципальной программы города Волгодонска «Развитие образования в городе Волгодонске» (Субсидии бюджетным учреждениям)	06 3 00 25010	610	07	03	988,9	988,9	988,9
Расходы на обеспечение первичных мер пожарной безопасности в рамках подпрограммы «Дополнительное образование детей» муниципальной программы города Волгодонска «Развитие образования в городе Волгодонске» (Субсидии бюджетным учреждениям)	06 3 00 25010	610	07	09	41,2	41,2	41,2
Организация и проведение мероприятий с детьми в рамках подпрограммы «Дополнительное образование детей» муниципальной программы города Волгодонска «Развитие образования в городе Волгодонске» (Субсидии бюджетным учреждениям)	06 3 00 25520	610	07	03	1 166,3	1 166,3	1 179,9
Расходы на софинансирование повышения заработной платы педагогическим работникам муниципальных учреждений дополнительного образования детей в рамках подпрограммы «Дополнительное образование детей» муниципальной программы города Волгодонска «Развитие образования в городе Волгодонске» (Субсидии бюджетным учреждениям)	06 3 00 S4250	610	07	03	2 958,2	4 161,9	4 330,0
Подпрограмма «Охрана семьи и детства, другие вопросы в сфере образования»	06 4 00 00000				69 525,8	71 409,5	72 261,5
Расходы на выплаты по оплате труда работников органов местного самоуправления и отраслевых (функциональных) органов Администрации города Волгодонска в рамках подпрограммы «Охрана семьи и детства, другие вопросы в сфере образования» муниципальной программы города Волгодонска «Развитие образования в городе Волгодонске» (Расходы на выплаты персоналу государственных (муниципальных) органов)	06 4 00 00110	120	07	09	11 360,2	11 360,2	11 709,2
Расходы на обеспечение функций органов местного самоуправления и отраслевых (функциональных) органов Администрации города Волгодонска в рамках подпрограммы «Охрана семьи и детства, другие вопросы в сфере образования» муниципальной программы города Волгодонска «Развитие образования в городе Волгодонске» (Расходы на выплаты персоналу государственных (муниципальных) органов)	06 4 00 00190	120	07	09	41,5	41,5	41,5
Расходы на обеспечение функций органов местного самоуправления и отраслевых (функциональных) органов Администрации города Волгодонска в рамках подпрограммы «Охрана семьи и детства, другие вопросы в сфере образования» муниципальной программы города Волгодонска «Развитие образования в городе Волгодонске» (Иные закупки товаров, работ и услуг для обеспечения государственных (муниципальных) нужд)	06 4 00 00190	240	07	09	1 547,7	1 543,2	1 543,2
Расходы на обеспечение деятельности (оказание услуг) муниципальных учреждений в рамках подпрограммы «Охрана семьи и детства, другие вопросы в сфере образования» муниципальной программы города Волгодонска «Развитие образования в городе Волгодонске» (Субсидии бюджетным учреждениям)	06 4 00 00590	610	07	09	5 042,9	5 042,9	5 184,9
Премии главы Администрации города Волгодонска лучшим педагогическим работникам муниципальных образовательных учреждений в рамках подпрограммы «Охрана семьи и детства, другие вопросы в сфере образования» муниципальной программы города Волгодонска «Развитие образования в городе Волгодонске» (Премии и гранты)	06 4 00 12010	350	01	13	375,0	375,0	375,0
Премии главы Администрации города Волгодонска выпускникам общеобразовательных учреждений города, награжденным знаком отличия «Гордость Волгодонска» в рамках подпрограммы «Охрана семьи и детства, другие вопросы в сфере образования» муниципальной программы города Волгодонска «Развитие образования в городе Волгодонске» (Премии и гранты)	06 4 00 12050	350	01	13	113,0	113,0	113,0
Премии главы Администрации города Волгодонска победителям Городского профессионального конкурса «Педагог года» в рамках подпрограммы «Охрана семьи и детства, другие вопросы в сфере образования» муниципальной программы города Волгодонска «Развитие образования в городе Волгодонске» (Премии и гранты)	06 4 00 12090	350	01	13	90,0	90,0	90,0
Расходы на обеспечение первичных мер пожарной безопасности в рамках подпрограммы «Охрана семьи и детства, другие вопросы в сфере образования» муниципальной программы города Волгодонска «Развитие образования в городе Волгодонске» (Иные закупки товаров, работ и услуг для обеспечения государственных (муниципальных) нужд)	06 4 00 25010	240	07	09	65,9	65,9	65,9
Расходы на обеспечение первичных мер пожарной безопасности в рамках подпрограммы «Охрана семьи и детства, другие вопросы в сфере образования» муниципальной программы города Волгодонска «Развитие образования в городе Волгодонске» (Субсидии бюджетным учреждениям)	06 4 00 25010	610	07	09	20,4	20,4	20,4
Расходы на организацию повышения квалификации в рамках подпрограммы «Охрана семьи и детства, другие вопросы в сфере образования» муниципальной программы города Волгодонска «Развитие образования в городе Волгодонске» (Иные закупки товаров, работ и услуг для обеспечения государственных (муниципальных) нужд)	06 4 00 25030	240	07	05	4,5	4,5	4,5
Расходы на информационное, программное и материально - техническое обеспечение в рамках подпрограммы «Охрана семьи и детства, другие вопросы в сфере образования» муниципальной программы города Волгодонска «Развитие образования в городе Волгодонске» (Иные закупки товаров, работ и услуг для обеспечения государственных (муниципальных) нужд)	06 4 00 25040	240	07	09	1 288,8	1 288,8	1 288,8
Расходы на содержание групп (службы) по централизованному обслуживанию муниципальных учреждений в рамках подпрограммы «Охрана семьи и детства, другие вопросы в сфере образования» муниципальной программы города Волгодонска «Развитие образования в городе Волгодонске» (Расходы на выплаты персоналу государственных (муниципальных) органов)	06 4 00 25090	120	07	09	12 470,2	12 470,2	12 852,5
Расходы на содержание групп (службы) по централизованному обслуживанию муниципальных учреждений в рамках подпрограммы «Охрана семьи и детства, другие вопросы в сфере образования» муниципальной программы города Волгодонска «Развитие образования в городе Волгодонске» (Иные закупки товаров, работ и услуг для обеспечения государственных (муниципальных) нужд)	06 4 00 25090	240	07	09	639,3	643,8	643,8
Расходы на осуществление полномочий по назначению и выплате единовременного пособия при всех формах устройства детей, лишенных родительского попечения, в семью в рамках подпрограммы «Охрана семьи и детства, другие вопросы в сфере образования» муниципальной программы города Волгодонска «Развитие образования в городе Волгодонске» (Иные закупки товаров, работ и услуг для обеспечения государственных (муниципальных) нужд)	06 4 00 52600	240	10	04	2,9	2,3	0,0
Расходы на осуществление полномочий по назначению и выплате единовременного пособия при всех формах устройства детей, лишенных родительского попечения, в семью в рамках подпрограммы «Охрана семьи и детства, другие вопросы в сфере образования» муниципальной программы города Волгодонска «Развитие образования в городе Волгодонске» (Социальные выплаты гражданам, кроме публичных нормативных социальных выплат)	06 4 00 52600	320	10	04	697,2	697,2	0,0
Расходы на осуществление полномочий по организации и осуществлению деятельности по опеке и попечительству в соответствии со статьей 6 Областного закона от 26 декабря 2007 года № 830-ЗС «Об организации опеки и попечительства в Ростовской области» в рамках подпрограммы «Охрана семьи и детства, другие вопросы в сфере образования» муниципальной программы города Волгодонска «Развитие образования в городе Волгодонске» (Расходы на выплаты персоналу государственных (муниципальных) органов)	06 4 00 72040	120	07	09	4 482,9	4 482,9	4 608,4
Расходы на осуществление полномочий по организации и осуществлению деятельности по опеке и попечительству в соответствии со статьей 6 Областного закона от 26 декабря 2007 года № 830-ЗС «Об организации опеки и попечительства в Ростовской области» в рамках подпрограммы «Охрана семьи и детства, другие вопросы в сфере образования» муниципальной программы города Волгодонска «Развитие образования в городе Волгодонске» (Иные закупки товаров, работ и услуг для обеспечения государственных (муниципальных) нужд)	06 4 00 72040	240	07	09	368,8	368,8	368,8
Расходы на осуществление полномочий по предоставлению мер социальной поддержки граждан, усыновивших (удочеривших) ребенка (детей), в части назначения и выплаты единовременного денежного пособия в рамках подпрограммы «Охрана семьи и детства, другие вопросы в сфере образования» муниципальной программы города Волгодонска «Развитие образования в городе Волгодонске» (Социальные выплаты гражданам, кроме публичных нормативных социальных выплат)	06 4 00 72220	320	10	04	270,0	270,0	270,0
Расходы на осуществление полномочий по предоставлению мер социальной поддержки детей-сирот и детей, оставшихся без попечения родителей, лиц из числа детей-сирот и детей, оставшихся без попечения родителей, предусмотренных пунктами 1, 11, 12, 13 статьи 132 Областного закона от 22 октября 2004 года № 165-ЗС «О социальной поддержке детства в Ростовской области» в рамках подпрограммы «Охрана семьи и детства, другие вопросы в сфере образования» муниципальной программы города Волгодонска «Развитие образования в городе Волгодонске» (Социальные выплаты гражданам, кроме публичных нормативных социальных выплат)	06 4 00 72420	320	10	04	29 339,8	31 223,5	31 776,2
Реализация направления расходов в рамках подпрограммы «Охрана семьи и детства, другие вопросы в сфере образования» муниципальной программы города Волгодонска «Развитие образования в городе Волгодонске» (Иные закупки товаров, работ и услуг для обеспечения государственных (муниципальных) нужд)	06 4 00 99990	240	07	09	256,6	256,6	256,6

Наименование	ЦСР	ВР	Рз	ПР	2018 год	2019 год	2020 год
Реализация направления расходов в рамках подпрограммы «Охрана семьи и детства, другие вопросы в сфере образования» муниципальной программы города Волгодонска «Развитие образования в городе Волгодонске» (Исполнение судебных актов)	06 4 00 99990	830	01	13	134,0	134,0	134,0
Реализация направления расходов в рамках подпрограммы «Охрана семьи и детства, другие вопросы в сфере образования» муниципальной программы города Волгодонска «Развитие образования в городе Волгодонске» (Уплата налогов, сборов и иных платежей)	06 4 00 99990	850	01	13	914,2	914,8	914,8
Муниципальная программа города Волгодонска «Защита населения и территории города Волгодонска от чрезвычайных ситуаций»	07 0 00 00000				25 471,0	25 471,0	26 100,7
Расходы на обеспечение деятельности (оказание услуг) муниципальных учреждений в рамках муниципальной программы города Волгодонска «Защита населения и территории города Волгодонска от чрезвычайных ситуаций» (Расходы на выплаты персоналу казенных учреждений)	07 0 00 00590	110	03	09	20 558,3	20 558,3	21 187,5
Расходы на обеспечение деятельности (оказание услуг) муниципальных учреждений в рамках муниципальной программы города Волгодонска «Защита населения и территории города Волгодонска от чрезвычайных ситуаций» (Иные закупки товаров, работ и услуг для обеспечения государственных (муниципальных) нужд)	07 0 00 00590	240	03	09	2 701,5	2 699,6	2 700,1
Расходы на обеспечение первичных мер пожарной безопасности в рамках муниципальной программы города Волгодонска «Защита населения и территории города Волгодонска от чрезвычайных ситуаций» (Иные закупки товаров, работ и услуг для обеспечения государственных (муниципальных) нужд)	07 0 00 25010	240	03	09	27,2	27,2	27,2
Расходы на организацию повышения квалификации в рамках муниципальной программы города Волгодонска «Защита населения и территории города Волгодонска от чрезвычайных ситуаций» (Иные закупки товаров, работ и услуг для обеспечения государственных (муниципальных) нужд)	07 0 00 25030	240	07	05	20,0	20,0	20,0
Расходы на проведение мероприятий по совершенствованию системы профилактики правонарушений в рамках муниципальной программы города Волгодонска «Защита населения и территории города Волгодонска от чрезвычайных ситуаций» (Иные закупки товаров, работ и услуг для обеспечения государственных (муниципальных) нужд)	07 0 00 25050	240	03	09	1 984,5	1 984,5	1 984,5
Реализация направления расходов в рамках муниципальной программы города Волгодонска «Защита населения и территории города Волгодонска от чрезвычайных ситуаций» (Уплата налогов, сборов и иных платежей)	07 0 00 99990	850	03	09	179,5	181,4	181,4
Муниципальная программа города Волгодонска «Социальная поддержка граждан Волгодонска»	08 0 00 00000				983 954,9	1 011 552,5	824 209,3
Подпрограмма «Социальная поддержка населения»	08 1 00 00000				914 408,4	938 632,1	757 003,4
Расходы на выплаты по оплате труда работников органов местного самоуправления и отраслевых (функциональных) органов Администрации города Волгодонска в рамках подпрограммы «Социальная поддержка населения» муниципальной программы города Волгодонска «Социальная поддержка граждан Волгодонска» (Расходы на выплаты персоналу государственных (муниципальных) органов)	08 1 00 00110	120	10	06	3 133,2	3 133,2	3 229,4
Расходы на обеспечение функций органов местного самоуправления и отраслевых (функциональных) органов Администрации города Волгодонска в рамках подпрограммы «Социальная поддержка населения» муниципальной программы города Волгодонска «Социальная поддержка граждан Волгодонска» (Иные закупки товаров, работ и услуг для обеспечения государственных (муниципальных) нужд)	08 1 00 00190	240	10	06	1 327,1	1 152,4	1 152,4
Обеспечение мер социальной поддержки гражданам в форме предоставления доплаты к пенсии почетным гражданам города Волгодонска в рамках подпрограммы «Социальная поддержка населения» муниципальной программы города Волгодонска «Социальная поддержка граждан Волгодонска» (Иные закупки товаров, работ и услуг для обеспечения государственных (муниципальных) нужд)	08 1 00 12020	240	10	01	2,9	2,9	2,9
Обеспечение мер социальной поддержки гражданам в форме предоставления доплаты к пенсии почетным гражданам города Волгодонска в рамках подпрограммы «Социальная поддержка населения» муниципальной программы города Волгодонска «Социальная поддержка граждан Волгодонска» (Публичные нормативные социальные выплаты гражданам)	08 1 00 12020	310	10	01	300,0	300,0	300,0
Ежемесячная доплата к государственной пенсии депутатам Волгодонской городской Думы в рамках подпрограммы «Социальная поддержка населения» муниципальной программы города Волгодонска «Социальная поддержка граждан Волгодонска» (Социальные выплаты гражданам, кроме публичных нормативных социальных выплат)	08 1 00 12040	320	10	01	72,0	72,0	72,0
Расходы на выплату пенсий за выслугу лет муниципальным служащим города в рамках подпрограммы «Социальная поддержка населения» муниципальной программы города Волгодонска «Социальная поддержка граждан Волгодонска» (Иные закупки товаров, работ и услуг для обеспечения государственных (муниципальных) нужд)	08 1 00 12070	240	10	01	105,9	105,9	105,9
Расходы на выплату пенсий за выслугу лет муниципальным служащим города в рамках подпрограммы «Социальная поддержка населения» муниципальной программы города Волгодонска «Социальная поддержка граждан Волгодонска» (Социальные выплаты гражданам, кроме публичных нормативных социальных выплат)	08 1 00 12070	320	10	01	10 920,6	10 920,6	10 920,6
Расходы на обеспечение первичных мер пожарной безопасности в рамках подпрограммы «Социальная поддержка населения» муниципальной программы города Волгодонска «Социальная поддержка граждан Волгодонска» (Иные закупки товаров, работ и услуг для обеспечения государственных (муниципальных) нужд)	08 1 00 25010	240	10	06	88,1	88,1	88,1
Расходы на организацию повышения квалификации в рамках подпрограммы «Социальная поддержка населения» муниципальной программы города Волгодонска «Социальная поддержка граждан Волгодонска» (Иные закупки товаров, работ и услуг для обеспечения государственных (муниципальных) нужд)	08 1 00 25030	240	07	05	20,0	20,0	20,0
Расходы на организацию и проведение мероприятий «Забота» по предоставлению дополнительных мер социальной поддержки гражданам города, находящимся в трудной жизненной ситуации в рамках подпрограммы «Социальная поддержка населения» муниципальной программы города Волгодонска «Социальная поддержка граждан Волгодонска» (Иные закупки товаров, работ и услуг для обеспечения государственных (муниципальных) нужд)	08 1 00 25120	240	10	03	751,3	752,9	749,4
Расходы на организацию и проведение мероприятий «Забота» по предоставлению дополнительных мер социальной поддержки гражданам города, находящимся в трудной жизненной ситуации в рамках подпрограммы «Социальная поддержка населения» муниципальной программы города Волгодонска «Социальная поддержка граждан Волгодонска» (Социальные выплаты гражданам, кроме публичных нормативных социальных выплат)	08 1 00 25120	320	10	03	3 293,3	3 466,4	3 466,4
Расходы на организацию и проведение мероприятий «Забота» по предоставлению дополнительных мер социальной поддержки гражданам города, находящимся в трудной жизненной ситуации в рамках подпрограммы «Социальная поддержка населения» муниципальной программы города Волгодонска «Социальная поддержка граждан Волгодонска» (Субсидии бюджетным учреждениям)	08 1 00 25120	610	10	03	225,3	225,3	225,3
Расходы на предоставление льготного проезда отдельным категориям граждан, определенным органами местного самоуправления города Волгодонска в рамках подпрограммы «Социальная поддержка населения» муниципальной программы города Волгодонска «Социальная поддержка граждан Волгодонска» (Социальные выплаты гражданам, кроме публичных нормативных социальных выплат)	08 1 00 25330	320	10	03	4 000,0	4 000,0	4 000,0
Расходы на осуществление переданных полномочий Российской Федерации по предоставлению отдельных мер социальной поддержки граждан, подвергшихся воздействию радиации в рамках подпрограммы «Социальная поддержка населения» муниципальной программы города Волгодонска «Социальная поддержка граждан Волгодонска» (Иные закупки товаров, работ и услуг для обеспечения государственных (муниципальных) нужд)	08 1 00 51370	240	10	03	107,6	107,6	0,0
Расходы на осуществление переданных полномочий Российской Федерации по предоставлению отдельных мер социальной поддержки граждан, подвергшихся воздействию радиации в рамках подпрограммы «Социальная поддержка населения» муниципальной программы города Волгодонска «Социальная поддержка граждан Волгодонска» (Социальные выплаты гражданам, кроме публичных нормативных социальных выплат)	08 1 00 51370	320	10	03	11 093,0	11 093,0	0,0
Расходы на осуществление переданного полномочия Российской Федерации по осуществлению ежегодной денежной выплаты лицам, награжденным нагрудным знаком «Почетный донор России» в рамках подпрограммы «Социальная поддержка населения» муниципальной программы города Волгодонска «Социальная поддержка граждан Волгодонска» (Иные закупки товаров, работ и услуг для обеспечения государственных (муниципальных) нужд)	08 1 00 52200	240	10	03	90,2	90,2	0,0
Расходы на осуществление переданного полномочия Российской Федерации по осуществлению ежегодной денежной выплаты лицам, награжденным нагрудным знаком «Почетный донор России» в рамках подпрограммы «Социальная поддержка населения» муниципальной программы города Волгодонска «Социальная поддержка граждан Волгодонска» (Социальные выплаты гражданам, кроме публичных нормативных социальных выплат)	08 1 00 52200	320	10	03	9 294,5	9 294,5	0,0
Расходы на оплату жилищно-коммунальных услуг отдельным категориям граждан в рамках подпрограммы «Социальная поддержка населения» муниципальной программы города Волгодонска «Социальная поддержка граждан Волгодонска» (Иные закупки товаров, работ и услуг для обеспечения государственных (муниципальных) нужд)	08 1 00 52500	240	10	03	1 434,7	1 407,5	0,0
Расходы на оплату жилищно-коммунальных услуг отдельным категориям граждан в рамках подпрограммы «Социальная поддержка населения» муниципальной программы города Волгодонска «Социальная поддержка граждан Волгодонска» (Социальные выплаты гражданам, кроме публичных нормативных социальных выплат)	08 1 00 52500	320	10	03	128 869,8	128 875,2	0,0
Расходы на выплату единовременного пособия беременной жене военнослужащего, проходящего военную службу по призыву, а также ежемесячного пособия на ребенка военнослужащего, проходящего военную службу по призыву, в соответствии с Федеральным законом от 19 мая 1995 года № 81-ФЗ «О государственных пособиях гражданам, имеющим детей» в рамках подпрограммы «Социальная поддержка населения» муниципальной программы города Волгодонска «Социальная поддержка граждан Волгодонска» (Социальные выплаты гражданам, кроме публичных нормативных социальных выплат)	08 1 00 52700	320	10	04	426,4	443,3	0,0
Расходы на выплату государственных пособий лицам, не подлежащим обязательному социальному страхованию на случай временной нетрудоспособности и в связи с материнством, и лицам, уволенным в связи с ликвидацией организаций (прекращением деятельности, полномочий физическими лицами), в соответствии с Федеральным законом от 19 мая 1995 года № 81-ФЗ «О государственных пособиях гражданам, имеющим детей» в рамках подпрограммы «Социальная поддержка населения» муниципальной программы города Волгодонска «Социальная поддержка граждан Волгодонска» (Социальные выплаты гражданам, кроме публичных нормативных социальных выплат)	08 1 00 53800	320	10	03	57 871,3	58 480,3	0,0
Расходы на осуществление полномочий по предоставлению мер социальной поддержки ветеранов труда и граждан, приравненных к ним, в том числе по организации приема и оформления документов, необходимых для присвоения звания «Ветеран труда», за исключением проезда на железнодорожном и водном транспорте пригородного сообщения и на автомобильном транспорте пригородного межмуниципального и междугородного внутриобластного сообщений в рамках подпрограммы «Социальная поддержка населения» муниципальной программы города Волгодонска «Социальная поддержка граждан Волгодонска» (Иные закупки товаров, работ и услуг для обеспечения государственных (муниципальных) нужд)	08 1 00 72050	240	10	03	1 584,5	1 638,9	1 728,0
Расходы на осуществление полномочий по предоставлению мер социальной поддержки ветеранов труда и граждан, приравненных к ним, в том числе по организации приема и оформления документов, необходимых для присвоения звания «Ветеран труда», за исключением проезда на железнодорожном и водном транспорте пригородного сообщения и на автомобильном транспорте пригородного межмуниципального и междугородного внутриобластного сообщений в рамках подпрограммы «Социальная поддержка населения» муниципальной программы города Волгодонска «Социальная поддержка граждан Волгодонска» (Социальные выплаты гражданам, кроме публичных нормативных социальных выплат)	08 1 00 72050	320	10	03	189 088,2	194 391,7	202 162,5
Расходы на осуществление полномочий по предоставлению мер социальной поддержки тружеников тыла, за исключением проезда на железнодорожном и водном транспорте пригородного сообщения и на автомобильном транспорте пригородного межмуниципального и междугородного внутриобластного сообщений в рамках подпрограммы «Социальная поддержка населения» муниципальной программы города Волгодонска «Социальная поддержка граждан Волгодонска» (Социальные выплаты гражданам, кроме публичных нормативных социальных выплат)	08 1 00 72060	320	10	03	1 079,7	1 091,7	1 104,2
Расходы на осуществление полномочий по предоставлению мер социальной поддержки реабилитированных лиц, лиц, признанных пострадавшими от политических репрессий, и членов их семей, за исключением проезда на пригородном железнодорожном, водном транспорте и автомобильном транспорте пригородного межмуниципального сообщения в рамках подпрограммы «Социальная поддержка населения» муниципальной программы города Волгодонска «Социальная поддержка граждан Волгодонска» (Иные закупки товаров, работ и услуг для обеспечения государственных (муниципальных) нужд)	08 1 00 72070	240	10	03	58,1	60,4	62,2
Расходы на осуществление полномочий по предоставлению мер социальной поддержки реабилитированных лиц, лиц, признанных пострадавшими от политических репрессий, и членов их семей, за исключением проезда на пригородном железнодорожном, водном транспорте и автомобильном транспорте пригородного межмуниципального сообщения в рамках подпрограммы «Социальная поддержка населения» муниципальной программы города Волгодонска «Социальная поддержка граждан Волгодонска» (Социальные выплаты гражданам, кроме публичных нормативных социальных выплат)	08 1 00 72070	320	10	03	6 520,4	6 742,9	6 974,5
Расходы на осуществление полномочий по предоставлению мер социальной поддержки ветеранов труда Ростовской области, в том числе по организации приема и оформления документов, необходимых для присвоения звания «Ветеран труда Ростовской области», за исключением проезда на железнодорожном и водном транспорте пригородного сообщения и на автомобильном транспорте пригородного межмуниципального и междугородного внутриобластного сообщений в рамках подпрограммы «Социальная поддержка населения» муниципальной программы города Волгодонска «Социальная поддержка граждан Волгодонска» (Иные закупки товаров, работ и услуг для обеспечения государственных (муниципальных) нужд)	08 1 00 72080	240	10	03	578,2	586,2	608,0

Наименование	ЦСР	ВР	Рз	ПР	2018 год	2019 год	2020 год
Расходы на осуществление полномочий по предоставлению мер социальной поддержки ветеранов труда Ростовской области, в том числе по организации приема и оформления документов, необходимых для присвоения звания «Ветеран труда Ростовской области», за исключением проезда на железнодорожном и водном транспорте пригородного сообщения и на автомобильном транспорте пригородного межмуниципального и междугородного внутриобластного сообщений в рамках подпрограммы «Социальная поддержка населения» муниципальной программы города Волгодонска «Социальная поддержка граждан Волгодонска» (Социальные выплаты гражданам, кроме публичных нормативных социальных выплат)	08 1 00 72080	320	10	03	73 319,8	75 700,0	78 155,9
Расходы на осуществление полномочий по предоставлению гражданам в целях оказания социальной поддержки субсидий на оплату жилых помещений и коммунальных услуг в рамках подпрограммы «Социальная поддержка населения» муниципальной программы города Волгодонска «Социальная поддержка граждан Волгодонска» (Иные закупки товаров, работ и услуг для обеспечения государственных (муниципальных) нужд)	08 1 00 72100	240	10	03	1 885,1	1 952,9	2 023,2
Расходы на осуществление полномочий по предоставлению гражданам в целях оказания социальной поддержки субсидий на оплату жилых помещений и коммунальных услуг в рамках подпрограммы «Социальная поддержка населения» муниципальной программы города Волгодонска «Социальная поддержка граждан Волгодонска» (Социальные выплаты гражданам, кроме публичных нормативных социальных выплат)	08 1 00 72100	320	10	03	194 332,7	201 328,8	208 576,5
Расходы на организацию исполнительно-распорядительных функций, связанных с реализацией переданных государственных полномочий в сфере социального обслуживания и социальной защиты населения в рамках подпрограммы «Социальная поддержка населения» муниципальной программы города Волгодонска «Социальная поддержка граждан Волгодонска» (Расходы на выплаты персоналу государственных (муниципальных) органов)	08 1 00 72110	120	10	06	28 690,2	28 690,2	29 563,0
Расходы на организацию исполнительно-распорядительных функций, связанных с реализацией переданных государственных полномочий в сфере социального обслуживания и социальной защиты населения в рамках подпрограммы «Социальная поддержка населения» муниципальной программы города Волгодонска «Социальная поддержка граждан Волгодонска» (Иные закупки товаров, работ и услуг для обеспечения государственных (муниципальных) нужд)	08 1 00 72110	240	10	06	2 400,0	2 400,0	2 356,1
Расходы на осуществление полномочий по предоставлению материальной и иной помощи для погребения в рамках подпрограммы «Социальная поддержка населения» муниципальной программы города Волгодонска «Социальная поддержка граждан Волгодонска» (Иные закупки товаров, работ и услуг для обеспечения государственных (муниципальных) нужд)	08 1 00 72120	240	10	03	12,4	12,7	13,3
Расходы на осуществление полномочий по предоставлению материальной и иной помощи для погребения в рамках подпрограммы «Социальная поддержка населения» муниципальной программы города Волгодонска «Социальная поддержка граждан Волгодонска» (Социальные выплаты гражданам, кроме публичных нормативных социальных выплат)	08 1 00 72120	320	10	03	1 447,3	1 505,3	1 565,6
Расходы на осуществление полномочий по предоставлению мер социальной поддержки детей из многодетных семей в рамках подпрограммы «Социальная поддержка населения» муниципальной программы города Волгодонска «Социальная поддержка граждан Волгодонска» (Иные закупки товаров, работ и услуг для обеспечения государственных (муниципальных) нужд)	08 1 00 72150	240	10	03	182,6	190,4	197,9
Расходы на осуществление полномочий по предоставлению мер социальной поддержки детей из многодетных семей в рамках подпрограммы «Социальная поддержка населения» муниципальной программы города Волгодонска «Социальная поддержка граждан Волгодонска» (Социальные выплаты гражданам, кроме публичных нормативных социальных выплат)	08 1 00 72150	320	10	03	18 822,6	19 629,1	20 399,4
Расходы на осуществление полномочий по предоставлению мер социальной поддержки детей первого-второго года жизни из малоимущих семей в рамках подпрограммы «Социальная поддержка населения» муниципальной программы города Волгодонска «Социальная поддержка граждан Волгодонска» (Иные закупки товаров, работ и услуг для обеспечения государственных (муниципальных) нужд)	08 1 00 72160	240	10	03	152,0	158,2	164,6
Расходы на осуществление полномочий по предоставлению мер социальной поддержки детей первого-второго года жизни из малоимущих семей в рамках подпрограммы «Социальная поддержка населения» муниципальной программы города Волгодонска «Социальная поддержка граждан Волгодонска» (Социальные выплаты гражданам, кроме публичных нормативных социальных выплат)	08 1 00 72160	320	10	03	15 665,3	16 306,7	16 967,5
Расходы на осуществление полномочий по выплате пособия на ребенка в рамках подпрограммы «Социальная поддержка населения» муниципальной программы города Волгодонска «Социальная поддержка граждан Волгодонска» (Социальные выплаты гражданам, кроме публичных нормативных социальных выплат)	08 1 00 72170	320	10	03	51 869,3	53 191,2	55 377,9
Расходы на осуществление полномочий по организации и обеспечению отдыха и оздоровления детей, за исключением детей-сирот, детей, оставшихся без попечения родителей, детей, находящихся в социально опасном положении, и одаренных детей, проживающих в малоимущих семьях в рамках подпрограммы «Социальная поддержка населения» муниципальной программы города Волгодонска «Социальная поддержка граждан Волгодонска» (Иные закупки товаров, работ и услуг для обеспечения государственных (муниципальных) нужд)	08 1 00 72200	240	07	07	104,4	115,1	126,2
Расходы на осуществление полномочий по организации и обеспечению отдыха и оздоровления детей, за исключением детей-сирот, детей, оставшихся без попечения родителей, детей, находящихся в социально опасном положении, и одаренных детей, проживающих в малоимущих семьях в рамках подпрограммы «Социальная поддержка населения» муниципальной программы города Волгодонска «Социальная поддержка граждан Волгодонска» (Социальные выплаты гражданам, кроме публичных нормативных социальных выплат)	08 1 00 72200	320	07	07	27 667,9	28 768,1	29 912,4
Расходы на осуществление полномочий по предоставлению мер социальной поддержки малоимущих семей, имеющих детей и проживающих на территории Ростовской области, в виде предоставления регионального материнского капитала в рамках подпрограммы «Социальная поддержка населения» муниципальной программы города Волгодонска «Социальная поддержка граждан Волгодонска» (Иные закупки товаров, работ и услуг для обеспечения государственных (муниципальных) нужд)	08 1 00 72210	240	10	03	34,4	34,4	34,4
Расходы на осуществление полномочий по предоставлению мер социальной поддержки малоимущих семей, имеющих детей и проживающих на территории Ростовской области, в виде предоставления регионального материнского капитала в рамках подпрограммы «Социальная поддержка населения» муниципальной программы города Волгодонска «Социальная поддержка граждан Волгодонска» (Социальные выплаты гражданам, кроме публичных нормативных социальных выплат)	08 1 00 72210	320	10	03	13 931,5	13 931,5	13 931,5
Расходы на осуществление полномочий по предоставлению мер социальной поддержки беременных женщин из малоимущих семей, кормящих матерей и детей в возрасте до трех лет из малоимущих семей в рамках подпрограммы «Социальная поддержка населения» муниципальной программы города Волгодонска «Социальная поддержка граждан Волгодонска» (Иные закупки товаров, работ и услуг для обеспечения государственных (муниципальных) нужд)	08 1 00 72240	240	10	03	13,4	13,9	14,5
Расходы на осуществление полномочий по предоставлению мер социальной поддержки беременных женщин из малоимущих семей, кормящих матерей и детей в возрасте до трех лет из малоимущих семей в рамках подпрограммы «Социальная поддержка населения» муниципальной программы города Волгодонска «Социальная поддержка граждан Волгодонска» (Социальные выплаты гражданам, кроме публичных нормативных социальных выплат)	08 1 00 72240	320	10	03	1 377,0	1 434,2	1 493,9
Расходы на осуществление полномочий по предоставлению мер социальной поддержки семей, имеющих детей и проживающих на территории Ростовской области, в виде ежемесячной денежной выплаты в размере определенного в Ростовской области прожиточного минимума для детей, назначаемой в случае рождения после 31 декабря 2012 года третьего ребенка (родного, усыновленного) или последующих детей (родных, усыновленных) до достижения ребенком возраста трех лет в рамках подпрограммы «Социальная поддержка населения» муниципальной программы города Волгодонска «Социальная поддержка граждан Волгодонска» (Иные закупки товаров, работ и услуг для обеспечения государственных (муниципальных) нужд)	08 1 00 72440	240	10	04	1 214,7	1 334,7	1 443,4
Реализация направления расходов в рамках подпрограммы «Социальная поддержка населения» муниципальной программы города Волгодонска «Социальная поддержка граждан Волгодонска» (Уплата налогов, сборов и иных платежей)	08 1 00 99990	850	01	13	362,6	362,6	362,6
Расходы на осуществление полномочий по предоставлению мер социальной поддержки семей, имеющих детей и проживающих на территории Ростовской области, в виде ежемесячной денежной выплаты в размере определенного в Ростовской области прожиточного минимума для детей, назначаемой в случае рождения после 31 декабря 2012 года третьего ребенка (родного, усыновленного) или последующих детей (родных, усыновленных) до достижения ребенком возраста трех лет в рамках подпрограммы «Социальная поддержка населения» муниципальной программы города Волгодонска «Социальная поддержка граждан Волгодонска» (Социальные выплаты гражданам, кроме публичных нормативных социальных выплат)	08 1 00 R0840	320	10	04	48 586,9	53 029,0	57 351,8
Подпрограмма «Социальное обслуживание населения»	08 2 00 00000				68 574,1	72 100,4	66 442,8
Расходы на обеспечение деятельности (оказание услуг) муниципальных учреждений в рамках подпрограммы «Социальное обслуживание населения» муниципальной программы города Волгодонска «Социальная поддержка граждан Волгодонска» (Субсидии бюджетным учреждениям)	08 2 00 00590	610	10	02	1 722,0	1 722,0	1 722,0
Расходы на обеспечение первичных мер пожарной безопасности в рамках подпрограммы «Социальное обслуживание населения» муниципальной программы города Волгодонска «Социальная поддержка граждан Волгодонска» (Субсидии бюджетным учреждениям)	08 2 00 25010	610	10	02	194,6	194,6	194,6
Расходы на организацию и проведение конкурсов, конкурсов профессионального мастерства в рамках подпрограммы «Социальное обслуживание населения» муниципальной программы города Волгодонска «Социальная поддержка граждан Волгодонска» (Субсидии бюджетным учреждениям)	08 2 00 25060	610	10	02	50,0	50,0	50,0
Расходы на осуществление государственных полномочий в сфере социального обслуживания, предусмотренных пунктами 2, 3, 4 и 5 части 1 и частью 1.1 статьи 6 Областного закона от 3 сентября 2014 года №222-ЗС «О социальном обслуживании граждан в Ростовской области» в рамках подпрограммы «Социальное обслуживание населения» муниципальной программы города Волгодонска «Социальная поддержка граждан Волгодонска» (Субсидии бюджетным учреждениям)	08 2 00 72260	610	10	02	66 607,5	70 133,8	64 476,2
Подпрограмма «Доступная среда»	08 3 00 00000				972,4	820,0	763,1
Расходы на обеспечение доступности к объектам социальной инфраструктуры и услугам в приоритетных сферах жизнедеятельности граждан с ограниченными физическими возможностями в рамках подпрограммы «Доступная среда» муниципальной программы города Волгодонска «Социальная поддержка граждан Волгодонска» (Иные закупки товаров, работ и услуг для обеспечения государственных (муниципальных) нужд)	08 3 00 25130	240	10	03	13,1	13,1	13,1
Расходы на обеспечение доступности к объектам социальной инфраструктуры и услугам в приоритетных сферах жизнедеятельности граждан с ограниченными физическими возможностями в рамках подпрограммы «Доступная среда» муниципальной программы города Волгодонска «Социальная поддержка граждан Волгодонска» (Субсидии бюджетным учреждениям)	08 3 00 25130	610	10	02	750,0	750,0	750,0
Расходы на выплату инвалидам компенсаций страховых премий по договорам обязательного страхования гражданской ответственности владельцев транспортных средств в соответствии с Федеральным законом от 25 апреля 2002 года № 40 - ФЗ «Об обязательном страховании гражданской ответственности владельцев транспортных средств» в рамках подпрограммы «Доступная среда» муниципальной программы города Волгодонска «Социальная поддержка граждан Волгодонска» (Иные закупки товаров, работ и услуг для обеспечения государственных (муниципальных) нужд)	08 3 00 52800	240	10	03	0,6	0,6	0,0
Расходы на выплату инвалидам компенсаций страховых премий по договорам обязательного страхования гражданской ответственности владельцев транспортных средств в соответствии с Федеральным законом от 25 апреля 2002 года № 40 - ФЗ «Об обязательном страховании гражданской ответственности владельцев транспортных средств» в рамках подпрограммы «Доступная среда» муниципальной программы города Волгодонска «Социальная поддержка граждан Волгодонска» (Социальные выплаты гражданам, кроме публичных нормативных социальных выплат)	08 3 00 52800	320	10	03	56,3	56,3	0,0
Расходы на реализацию мероприятий государственной программы Российской Федерации «Доступная среда» на 2011 - 2020 годы в рамках подпрограммы «Доступная среда» муниципальной программы города Волгодонска «Социальная поддержка граждан Волгодонска» (Субсидии бюджетным учреждениям)	08 3 00 L0270	610	07	01	152,4	0,0	0,0
Муниципальная программа города Волгодонска «Муниципальная политика»	09 0 00 00000				607,0	607,0	607,0
Мероприятия по организации и проведению культурно - массовых и других мероприятий в рамках муниципальной программы города Волгодонска «Муниципальная политика» (Иные закупки товаров, работ и услуг для обеспечения государственных (муниципальных) нужд)	09 0 00 25020	240	01	13	30,0	30,0	30,0
Мероприятия по организации и проведению культурно - массовых и других мероприятий в рамках муниципальной программы города Волгодонска «Муниципальная политика» (Субсидии автономным учреждениям)	09 0 00 25020	620	08	01	60,0	60,0	60,0
Расходы на организацию повышения квалификации в рамках муниципальной программы города Волгодонска «Муниципальная политика» (Иные закупки товаров, работ и услуг для обеспечения государственных (муниципальных) нужд)	09 0 00 25030	240	01	13	22,3	22,3	22,3
Расходы на организацию повышения квалификации в рамках муниципальной программы города Волгодонска «Муниципальная политика» (Иные закупки товаров, работ и услуг для обеспечения государственных (муниципальных) нужд)	09 0 00 25030	240	07	05	115,7	115,7	115,7

Наименование	ЦСР	ВР	Рз	ПР	2018 год	2019 год	2020 год
Расходы на организацию и проведение конкурсов, конкурсов профессионального мастерства в рамках муниципальной программы города Волгодонска «Муниципальная политика» (Иные закупки товаров, работ и услуг для обеспечения государственных (муниципальных) нужд)	09 0 00 25060	240	01	13	5,0	5,0	5,0
Расходы на организацию и проведение конкурсов, конкурсов профессионального мастерства в рамках муниципальной программы города Волгодонска «Муниципальная политика» (Иные выплаты населению)	09 0 00 25060	360	01	13	45,0	45,0	45,0
Расходы на организацию и проведение конкурсов, конкурсов профессионального мастерства в рамках муниципальной программы города Волгодонска «Муниципальная политика» (Специальные расходы)	09 0 00 25060	880	01	13	329,0	329,0	329,0
Муниципальная программа города Волгодонска «Управление муниципальными финансами и муниципальным имуществом»	10 0 00 00000				64 483,5	66 122,2	59 053,1
Подпрограмма «Управление муниципальными финансами»	10 1 00 00000				34 778,2	36 416,9	28 755,3
Расходы на выплаты по оплате труда работников органов местного самоуправления и отраслевых (функциональных) органов Администрации города Волгодонска в рамках подпрограммы «Управление муниципальными финансами» муниципальной программы города Волгодонска «Управление муниципальными финансами и муниципальным имуществом» (Расходы на выплаты персоналу государственных (муниципальных) органов)	10 1 00 00110	120	01	06	14 833,1	14 831,8	15 286,9
Расходы на обеспечение функций органов местного самоуправления и отраслевых (функциональных) органов Администрации города Волгодонска в рамках подпрограммы «Управление муниципальными финансами» муниципальной программы города Волгодонска «Управление муниципальными финансами и муниципальным имуществом» (Иные закупки товаров, работ и услуг для обеспечения государственных (муниципальных) нужд)	10 1 00 00190	240	01	06	409,5	444,5	445,0
Расходы на организацию повышения квалификации в рамках подпрограммы «Управление муниципальными финансами» муниципальной программы города Волгодонска «Управление муниципальными финансами и муниципальным имуществом» (Расходы на выплаты персоналу государственных (муниципальных) органов)	10 1 00 25030	120	01	06	24,1	24,1	24,1
Расходы на организацию повышения квалификации в рамках подпрограммы «Управление муниципальными финансами» муниципальной программы города Волгодонска «Управление муниципальными финансами и муниципальным имуществом» (Иные закупки товаров, работ и услуг для обеспечения государственных (муниципальных) нужд)	10 1 00 25030	240	07	05	29,8	29,8	29,8
Расходы на информационное, программное и материально - техническое обеспечение в рамках подпрограммы «Управление муниципальными финансами» муниципальной программы города Волгодонска «Управление муниципальными финансами и муниципальным имуществом» (Иные закупки товаров, работ и услуг для обеспечения государственных (муниципальных) нужд)	10 1 00 25040	240	01	06	433,3	399,6	399,6
Мероприятия по диспансеризации муниципальных служащих города Волгодонска в рамках подпрограммы «Управление муниципальными финансами» муниципальной программы города Волгодонска «Управление муниципальными финансами и муниципальным имуществом» (Иные закупки товаров, работ и услуг для обеспечения государственных (муниципальных) нужд)	10 1 00 25160	240	01	06	41,9	41,9	41,9
Процентные платежи по муниципальному долгу города Волгодонска в рамках подпрограммы «Управление муниципальными финансами» муниципальной программы города Волгодонска «Управление муниципальными финансами и муниципальным имуществом» (Обслуживание муниципального долга)	10 1 00 91070	730	13	01	19 006,5	20 645,2	12 528,0
Подпрограмма «Управление муниципальным имуществом»	10 2 00 00000				29 705,3	29 705,3	30 297,8
Расходы на выплаты по оплате труда работников органов местного самоуправления и отраслевых (функциональных) органов Администрации города Волгодонска в рамках подпрограммы «Управление муниципальным имуществом» муниципальной программы города Волгодонска «Управление муниципальными финансами и муниципальным имуществом» (Расходы на выплаты персоналу государственных (муниципальных) органов)	10 2 00 00110	120	01	13	19 289,2	19 289,2	19 881,8
Расходы на обеспечение функций органов местного самоуправления и отраслевых (функциональных) органов Администрации города Волгодонска в рамках подпрограммы «Управление муниципальным имуществом» муниципальной программы города Волгодонска «Управление муниципальными финансами и муниципальным имуществом» (Расходы на выплаты персоналу государственных (муниципальных) органов)	10 2 00 00190	120	01	13	18,5	18,5	18,5
Расходы на обеспечение функций органов местного самоуправления и отраслевых (функциональных) органов Администрации города Волгодонска в рамках подпрограммы «Управление муниципальным имуществом» муниципальной программы города Волгодонска «Управление муниципальными финансами и муниципальным имуществом» (Иные закупки товаров, работ и услуг для обеспечения государственных (муниципальных) нужд)	10 2 00 00190	240	01	13	1 449,7	1 449,7	1 449,6
Расходы на обеспечение первичных мер пожарной безопасности в рамках подпрограммы в рамках подпрограммы «Управление муниципальным имуществом» муниципальной программы города Волгодонска «Управление муниципальными финансами и муниципальным имуществом» (Иные закупки товаров, работ и услуг для обеспечения государственных (муниципальных) нужд)	10 2 00 25010	240	01	13	42,0	42,0	42,0
Расходы на организацию повышения квалификации в рамках подпрограммы в рамках подпрограммы «Управление муниципальным имуществом» муниципальной программы города Волгодонска «Управление муниципальными финансами и муниципальным имуществом» (Иные закупки товаров, работ и услуг для обеспечения государственных (муниципальных) нужд)	10 2 00 25030	240	07	05	90,0	90,0	90,0
Расходы на информационное, программное и материально - техническое обеспечение в рамках подпрограммы «Управление муниципальными имуществом» муниципальной программы города Волгодонска «Управление муниципальными финансами и муниципальным имуществом» (Иные закупки товаров, работ и услуг для обеспечения государственных (муниципальных) нужд)	10 2 00 25040	240	01	13	623,4	623,4	623,4
Мероприятия по диспансеризации муниципальных служащих города Волгодонска в рамках подпрограммы «Управление муниципальными имуществом» муниципальной программы города Волгодонска «Управление муниципальными финансами и муниципальным имуществом» (Иные закупки товаров, работ и услуг для обеспечения государственных (муниципальных) нужд)	10 2 00 25160	240	01	13	45,1	45,1	45,1
Расходы на совершенствование механизма управления и распоряжения муниципальным имуществом в рамках подпрограммы «Управление муниципальным имуществом» муниципальной программы города Волгодонска «Управление муниципальными финансами и муниципальным имуществом» (Иные закупки товаров, работ и услуг для обеспечения государственных (муниципальных) нужд)	10 2 00 25210	240	01	13	1 486,8	1 486,8	1 486,8
Расходы на совершенствование механизма управления и распоряжения муниципальным имуществом в рамках подпрограммы «Управление муниципальным имуществом» муниципальной программы города Волгодонска «Управление муниципальными финансами и муниципальным имуществом» (Иные закупки товаров, работ и услуг для обеспечения государственных (муниципальных) нужд)	10 2 00 25210	240	04	12	3 403,3	3 403,3	3 403,3
Расходы на оплату ежемесячного взноса на капитальный ремонт общего имущества в многоквартирных домах в части муниципальных помещений в рамках подпрограммы «Управление муниципальным имуществом» муниципальной программы города Волгодонска «Управление муниципальными финансами и муниципальным имуществом» (Иные закупки товаров, работ и услуг для обеспечения государственных (муниципальных) нужд)	10 2 00 25480	240	01	13	2 813,4	2 813,4	2 813,4
Реализация направления расходов в рамках подпрограммы «Управление муниципальным имуществом» муниципальной программы города Волгодонска «Управление муниципальными финансами и муниципальным имуществом» (Уплата налогов, сборов и иных платежей)	10 2 00 99990	850	01	13	443,9	443,9	443,9
Муниципальная программа города Волгодонска «Экономическое развитие и инновационная экономика города Волгодонска»	11 0 00 00000				39 306,5	38 598,5	39 688,5
Подпрограмма «Создание благоприятных условий для привлечения инвестиций в город Волгодонск»	11 1 00 00000				208,0	0,0	0,0
Расходы на формирование благоприятного инвестиционного имиджа города Волгодонска в рамках подпрограммы «Создание благоприятных условий для привлечения инвестиций в город Волгодонск» муниципальной программы города Волгодонска «Экономическое развитие и инновационная экономика города Волгодонска» (Иные закупки товаров, работ и услуг для обеспечения государственных (муниципальных) нужд)	11 1 00 25320	240	04	12	208,0	0,0	0,0
Подпрограмма «Развитие субъектов малого и среднего предпринимательства в городе Волгодонске»	11 2 00 00000				587,8	587,8	587,8
Расходы на образовательное, информационное и методическое обеспечение субъектов малого и среднего предпринимательства, пропаганда и популяризация предпринимательской деятельности в рамках подпрограммы «Развитие субъектов малого и среднего предпринимательства в городе Волгодонске» муниципальной программы города Волгодонска «Экономическое развитие и инновационная экономика города Волгодонска» (Иные закупки товаров, работ и услуг для обеспечения государственных (муниципальных) нужд)	11 2 00 25190	240	04	12	460,0	460,0	460,0
Расходы на реализацию муниципальных программ, в сферу реализации которых входит развитие субъектов малого и среднего предпринимательства в рамках подпрограммы «Развитие субъектов малого и среднего предпринимательства в городе Волгодонске» муниципальной программы города Волгодонска «Экономическое развитие и инновационная экономика города Волгодонска» (Субсидии юридическим лицам (кроме некоммерческих организаций), индивидуальным предпринимателям, физическим лицам - производителям товаров, работ, услуг)	11 2 00 S3440	810	04	12	127,8	127,8	127,8
Подпрограмма «Защита прав потребителей в городе Волгодонске»	11 3 00 00000				220,0	220,0	220,0
Расходы на укрепление муниципальной системы защиты прав потребителей в рамках подпрограммы «Защита прав потребителей в городе Волгодонске» муниципальной программы города Волгодонска «Экономическое развитие и инновационная экономика города Волгодонска» (Иные закупки товаров, работ и услуг для обеспечения государственных (муниципальных) нужд)	11 3 00 25200	240	04	12	220,0	220,0	220,0
Подпрограмма «Оптимизация и повышение качества предоставления государственных и муниципальных услуг на базе МАУ «МФЦ»	11 4 00 00000				37 790,7	37 790,7	38 880,7
Расходы на обеспечение деятельности (оказание услуг) муниципальных учреждений в рамках подпрограммы «Оптимизация и повышение качества предоставления государственных и муниципальных услуг на базе МАУ «МФЦ» муниципальной программы города Волгодонска «Экономическое развитие и инновационная экономика города Волгодонска» (Субсидии автономным учреждениям)	11 4 00 00590	620	01	13	31 608,8	31 608,8	32 514,0
Расходы на организацию исполнительно-распорядительных функций, связанных с реализацией переданных государственных полномочий в сфере социального обслуживания и социальной защиты населения в рамках подпрограммы «Оптимизация и повышение качества предоставления государственных и муниципальных услуг на базе МАУ «МФЦ» муниципальной программы города Волгодонска «Экономическое развитие и инновационная экономика города Волгодонска» (Субсидии автономным учреждениям)	11 4 00 72110	620	10	06	5 903,9	5 903,9	6 081,4
Расходы на реализацию принципа экстерриториальности при предоставлении государственных и муниципальных услуг в рамках подпрограммы «Оптимизация и повышение качества предоставления государственных и муниципальных услуг на базе МАУ «МФЦ» муниципальной программы города Волгодонска «Экономическое развитие и инновационная экономика города Волгодонска» (Субсидии автономным учреждениям)	11 4 00 S3600	620	01	13	220,4	220,4	226,1
Расходы на организацию предоставления областных услуг на базе многофункциональных центров предоставления государственных и муниципальных услуг в рамках подпрограммы «Оптимизация и повышение качества предоставления государственных и муниципальных услуг на базе МАУ «МФЦ» муниципальной программы города Волгодонска «Экономическое развитие и инновационная экономика города Волгодонска» (Субсидии автономным учреждениям)	11 4 00 S4020	620	01	13	57,6	57,6	59,2
Подпрограмма «Развитие туризма в городе Волгодонске»	11 5 00 00000				500,0	0,0	0,0
Расходы на организацию и проведение мероприятий, форумов, конференций, фестивалей, направленных на развитие туристской деятельности в рамках подпрограммы «Развитие туризма в городе Волгодонске» муниципальной программы города Волгодонска «Экономическое развитие и инновационная экономика города Волгодонска» (Субсидии автономным учреждениям)	11 5 00 25240	620	04	12	500,0	0,0	0,0
Муниципальная программа города Волгодонска «Обеспечение жильем отдельных категорий граждан в городе Волгодонске»	12 0 00 00000				41 105,0	41 078,6	25 060,1
Подпрограмма «Оказание мер государственной поддержки в улучшении жилищных условий отдельным категориям граждан»	12 1 00 00000				37 005,0	36 978,6	20 960,1
Расходы на осуществление полномочий по обеспечению жильем отдельных категорий граждан, установленных Федеральными законами от 12 января 1995 года № 5-ФЗ «О ветеранах» и от 24 ноября 1995 года № 181-ФЗ «О социальной защите инвалидов в Российской Федерации» в рамках подпрограммы «Оказание мер государственной поддержки в улучшении жилищных условий отдельным категориям граждан» муниципальной программы города Волгодонска «Обеспечение жильем отдельных категорий граждан в городе Волгодонске» (Социальные выплаты гражданам, кроме публичных нормативных социальных выплат)	12 1 00 51350	320	10	03	4 513,5	4 513,5	0,0

Наименование	ЦСР	ВР	Рз	ПР	2018 год	2019 год	2020 год
Расходы на мероприятия подпрограммы «Обеспечение жильем молодых семей» федеральной целевой программы «Жилище» на 2015-2020 годы в рамках подпрограммы «Оказание мер государственной поддержки в улучшении жилищных условий отдельным категориям граждан» муниципальной программы города Волгодонска «Обеспечение жильем отдельных категорий граждан в городе Волгодонске» (Социальные выплаты гражданам, кроме публичных нормативных социальных выплат)	12 1 00 L0200	320	10	03	7 711,5	7 685,1	7 685,1
Расходы на предоставление жилых помещений детям-сиротам и детям, оставшимся без попечения родителей, лицам из их числа по договорам найма специализированных жилых помещений в рамках подпрограммы «Оказание мер государственной поддержки в улучшении жилищных условий отдельным категориям граждан» муниципальной программы города Волгодонска «Обеспечение жильем отдельных категорий граждан в городе Волгодонске» (Иные закупки товаров, работ и услуг для обеспечения государственных (муниципальных) нужд)	12 1 00 R0820	240	10	04	24 780,0	24 780,0	13 275,0
Подпрограмма «Развитие территорий для жилищного строительства в г.Волгодонске»	12 2 00 00000				4 100,0	4 100,0	4 100,0
Расходы на разработку документов по планировке и межеванию перспективных территорий жилищного строительства в рамках подпрограммы «Развитие территорий для жилищного строительства в г.Волгодонске» муниципальной программы города Волгодонска «Обеспечение жильем отдельных категорий граждан в городе Волгодонске» (Закупка товаров, работ и услуг для обеспечения специальным топливом и горюче-смазочными материалами, продовольственного и вещевого обеспечения органов в сфере национальной безопасности, правоохранительной деятельности и обороны)	12 2 00 25150	220	04	12	4 100,0	4 100,0	4 100,0
Муниципальная программа города Волгодонска «Обеспечение качественными жилищно-коммунальными услугами населения города Волгодонска»	13 0 00 00000				190 647,0	110 482,6	39 771,5
Подпрограмма «Развитие жилищного хозяйства в городе Волгодонске»	13 1 00 00000				3 934,0	3 934,0	3 934,0
Расходы на создание условий для управления многоквартирными домами в рамках подпрограммы «Развитие жилищного хозяйства в городе Волгодонске» муниципальной программы города Волгодонска «Обеспечение качественными жилищно-коммунальными услугами населения города Волгодонска» (Иные закупки товаров, работ и услуг для обеспечения государственных (муниципальных) нужд)	13 1 00 25250	240	05	05	57,6	57,6	57,6
Расходы на проведение текущего, капитального ремонта объектов муниципальной собственности в рамках подпрограммы «Развитие жилищного хозяйства в городе Волгодонске» муниципальной программы города Волгодонска «Обеспечение качественными жилищно-коммунальными услугами населения города Волгодонска» (Иные закупки товаров, работ и услуг для обеспечения государственных (муниципальных) нужд)	13 1 00 25370	240	05	01	35,1	35,1	35,1
Расходы на оплату ежемесячного взноса на капитальный ремонт общего имущества в многоквартирных домах в части муниципальных помещений в рамках подпрограммы «Развитие жилищного хозяйства в городе Волгодонске» муниципальной программы города Волгодонска «Обеспечение качественными жилищно-коммунальными услугами населения города Волгодонска» (Иные закупки товаров, работ и услуг для обеспечения государственных (муниципальных) нужд)	13 1 00 25480	240	05	01	3 590,9	3 590,9	3 590,9
Расходы на оплату услуг по осуществлению начисления физическим лицам платы за пользование жилым помещением для нанимателей жилых помещений в рамках подпрограммы «Развитие жилищного хозяйства в городе Волгодонске» муниципальной программы города Волгодонска «Обеспечение качественными жилищно-коммунальными услугами населения города Волгодонска» (Иные закупки товаров, работ и услуг для обеспечения государственных (муниципальных) нужд)	13 1 00 25490	240	05	05	250,4	250,4	250,4
Подпрограмма «Создание условий для обеспечения качественными коммунальными услугами населения города Волгодонска»	13 2 00 00000				174 182,2	94 017,8	22 919,0
Расходы местного бюджета на мероприятия по приведению объектов города Волгодонска в состояние, обеспечивающее безопасное проживание его жителей в рамках подпрограммы «Создание условий для обеспечения качественными коммунальными услугами населения города Волгодонска» муниципальной программы города Волгодонска «Обеспечение качественными жилищно - коммунальными услугами населения города Волгодонска» (Иные закупки товаров, работ и услуг для обеспечения государственных (муниципальных) нужд)	13 2 00 25440	240	05	01	500,0	0,0	0,0
Строительство объектов муниципальной собственности в рамках подпрограммы «Создание условий для обеспечения качественными коммунальными услугами населения города Волгодонска» муниципальной программы города Волгодонска «Обеспечение качественными жилищно - коммунальными услугами населения города Волгодонска» (Бюджетные инвестиции)	13 2 00 49010	410	05	02	2 038,1	0,0	0,0
Субсидии юридическим лицам, индивидуальным предпринимателям на возмещение затрат в связи с выполнением работ (оказанием услуг) в рамках подпрограммы «Создание условий для обеспечения качественными коммунальными услугами населения города Волгодонска» муниципальной программы города Волгодонска «Обеспечение качественными жилищно-коммунальными услугами населения города Волгодонска» (Субсидии юридическим лицам (кроме некоммерческих организаций), индивидуальным предпринимателям, физическим лицам - производителям товаров, работ, услуг)	13 2 00 69050	810	05	01	1 850,0	0,0	0,0
Расходы на мероприятия по приведению объектов города Волгодонска в состояние, обеспечивающее безопасное проживание его жителей в рамках подпрограммы «Создание условий для обеспечения качественными коммунальными услугами населения города Волгодонска» муниципальной программы города Волгодонска «Обеспечение качественными жилищно - коммунальными услугами населения города Волгодонска» (Иные закупки товаров, работ и услуг для обеспечения государственных (муниципальных) нужд)	13 2 00 L0240	240	05	01	93 555,9	93 555,8	22 457,0
Расходы на строительство и реконструкцию объектов водопроводно-канализационного хозяйства в рамках подпрограммы «Создание условий для обеспечения качественными коммунальными услугами населения города Волгодонска» муниципальной программы города Волгодонска «Обеспечение качественными жилищно - коммунальными услугами населения города Волгодонска» (Бюджетные инвестиции)	13 2 00 S3190	410	05	02	75 776,2	0,0	0,0
Расходы на возмещение предприятиям жилищно-коммунального хозяйства части платы граждан за коммунальные услуги в рамках подпрограммы «Создание условий для обеспечения качественными коммунальными услугами населения города Волгодонска» муниципальной программы города Волгодонска «Обеспечение качественными жилищно - коммунальными услугами населения города Волгодонска» (Субсидии юридическим лицам (кроме некоммерческих организаций), индивидуальным предпринимателям, физическим лицам - производителям товаров, работ, услуг)	13 2 00 S3660	810	05	02	462,0	462,0	462,0
Подпрограмма «Обеспечение реализации муниципальной программы»	13 3 00 00000				12 530,8	12 530,8	12 918,5
Расходы на обеспечение деятельности (оказание услуг) муниципальных учреждений в рамках подпрограммы «Обеспечение реализации муниципальной программы» муниципальной программы города Волгодонска «Обеспечение качественными жилищно - коммунальными услугами населения города Волгодонска» (Расходы на выплаты персоналу казенных учреждений)	13 3 00 00590	110	05	05	11 692,5	11 692,5	12 051,6
Расходы на обеспечение деятельности (оказание услуг) муниципальных учреждений в рамках подпрограммы «Обеспечение реализации муниципальной программы» муниципальной программы города Волгодонска «Обеспечение качественными жилищно - коммунальными услугами населения города Волгодонска» (Иные закупки товаров, работ и услуг для обеспечения государственных (муниципальных) нужд)	13 3 00 00590	240	05	05	678,3	678,3	706,9
Расходы на обеспечение деятельности (оказание услуг) муниципальных учреждений в рамках подпрограммы «Обеспечение реализации муниципальной программы» муниципальной программы города Волгодонска «Обеспечение качественными жилищно - коммунальными услугами населения города Волгодонска» (Уплата налогов, сборов и иных платежей)	13 3 00 00590	850	05	05	150,0	150,0	150,0
Расходы на организацию повышения квалификации в рамках подпрограммы «Обеспечение реализации муниципальной программы» муниципальной программы города Волгодонска «Обеспечение качественными жилищно – коммунальными услугами населения города Волгодонска» (Иные закупки товаров, работ и услуг для обеспечения государственных (муниципальных) нужд)	13 3 00 25030	240	07	05	10,0	10,0	10,0
Муниципальная программа города Волгодонска «Благоустроенный город»	14 0 00 00000				122 896,5	122 896,5	124 276,5
Расходы на обеспечение деятельности (оказание услуг) муниципальных учреждений в рамках муниципальной программы города Волгодонска «Благоустроенный город» (Расходы на выплаты персоналу казенных учреждений)	14 0 00 00590	110	05	05	44 954,1	44 954,2	46 332,9
Расходы на обеспечение деятельности (оказание услуг) муниципальных учреждений в рамках муниципальной программы города Волгодонска «Благоустроенный город» (Иные закупки товаров, работ и услуг для обеспечения государственных (муниципальных) нужд)	14 0 00 00590	240	05	05	21 352,0	23 003,7	23 003,7
Расходы на обеспечение деятельности (оказание услуг) муниципальных учреждений в рамках муниципальной программы города Волгодонска «Благоустроенный город» (Уплата налогов, сборов и иных платежей)	14 0 00 00590	850	05	05	66,0	66,0	66,0
Расходы на обеспечение первичных мер пожарной безопасности в рамках муниципальной программы города Волгодонска «Благоустроенный город» (Иные закупки товаров, работ и услуг для обеспечения государственных (муниципальных) нужд)	14 0 00 25010	240	05	05	33,6	33,6	33,6
Расходы на организацию повышения квалификации в рамках муниципальной программы города Волгодонска «Благоустроенный город» (Иные закупки товаров, работ и услуг для обеспечения государственных (муниципальных) нужд)	14 0 00 25030	240	07	05	10,0	10,0	10,0
Организация благоустройства территории города в рамках муниципальной программы города Волгодонска «Благоустроенный город» (Иные закупки товаров, работ и услуг для обеспечения государственных (муниципальных) нужд)	14 0 00 25260	240	04	07	4 676,0	4 676,0	4 676,0
Организация благоустройства территории города в рамках муниципальной программы города Волгодонска «Благоустроенный город» (Иные закупки товаров, работ и услуг для обеспечения государственных (муниципальных) нужд)	14 0 00 25260	240	05	03	38 559,9	38 690,6	38 691,9
Строительство объектов муниципальной собственности в рамках муниципальной программы города Волгодонска «Благоустроенный город» (Бюджетные инвестиции)	14 0 00 49010	410	05	03	1 782,5	0,0	0,0
Реализация направления расходов в рамках муниципальной программы города Волгодонска «Благоустроенный город» (Уплата налогов, сборов и иных платежей)	14 0 00 99990	850	05	05	11 462,4	11 462,4	11 462,4
Муниципальная программа города Волгодонска «Развитие транспортной системы города Волгодонска»	15 0 00 00000				139 950,4	138 676,4	265 068,2
Подпрограмма «Развитие транспортной инфраструктуры города Волгодонска»	15 1 00 00000				139 950,4	138 676,4	265 068,2
Расходы на содержание автомобильных дорог общего пользования местного значения и искусственных сооружений на них в рамках подпрограммы «Развитие транспортной инфраструктуры города Волгодонска» муниципальной программы города Волгодонска «Развитие транспортной системы города Волгодонска» (Иные закупки товаров, работ и услуг для обеспечения государственных (муниципальных) нужд)	15 1 00 25280	240	04	09	75 713,8	76 830,9	27 744,4
Расходы на капитальный ремонт автомобильных дорог общего пользования местного значения в рамках подпрограммы «Развитие транспортной инфраструктуры города Волгодонска» муниципальной программы города Волгодонска «Развитие транспортной системы города Волгодонска» (Иные закупки товаров, работ и услуг для обеспечения государственных (муниципальных) нужд)	15 1 00 25540	240	04	09	4 860,0	0,0	0,0
Расходы на проведение мероприятия по поддержанию горэлектротранспорта посредством предоставления субсидии на компенсацию выпадающих доходов из-за разницы между экономически обоснованным тарифом и установленным тарифом на перевозку пассажиров и багажа горэлектротранспортом в рамках подпрограммы «Развитие транспортной инфраструктуры города Волгодонска» муниципальной программы города Волгодонска «Развитие транспортной системы города Волгодонска» (Субсидии юридическим лицам (кроме некоммерческих организаций), индивидуальным предпринимателям, физическим лицам - производителям товаров, работ, услуг)	15 1 00 69040	810	04	08	10 000,0	10 000,0	10 000,0
Расходы на ремонт и содержание автомобильных дорог общего пользования местного значения в рамках подпрограммы «Развитие транспортной инфраструктуры города Волгодонска» муниципальной программы города Волгодонска «Развитие транспортной системы города Волгодонска» (Иные закупки товаров, работ и услуг для обеспечения государственных (муниципальных) нужд)	15 1 00 S3510	240	04	09	49 376,6	51 845,5	227 323,8
Муниципальная программа города Волгодонска «Формирование современной городской среды на территории города Волгодонска»	16 0 00 00000				17 693,1	18 054,2	18 054,2
Расходы на реализацию мероприятий по благоустройству общественных территорий Ростовской области в рамках муниципальной программы города Волгодонска «Формирование современной городской среды на территории города Волгодонска» (Иные закупки товаров, работ и услуг для обеспечения государственных (муниципальных) нужд)	16 0 00 S4200	240	05	03	5 800,0	6 018,1	6 018,1
Расходы на реализацию мероприятий по благоустройству общественных территорий Ростовской области в рамках муниципальной программы города Волгодонска «Формирование современной городской среды на территории города Волгодонска» (Субсидии автономным учреждениям)	16 0 00 S4200	620	08	01	97,7	0,0	0,0

Наименование	ЦСР	ВР	Рз	ПР	2018 год	2019 год	2020 год
Расходы на реализацию мероприятий по благоустройству дворовых территорий многоквартирных домов муниципальных образований Ростовской области в рамках муниципальной программы города Волгодонска «Формирование современной городской среды на территории города Волгодонска» (Субсидии юридическим лицам (кроме некоммерческих организаций), индивидуальным предпринимателям, физическим лицам - производителям товаров, работ, услуг)	16 0 00 S4240	810	05	03	11 795,4	12 036,1	12 036,1
Обеспечение деятельности Администрации города Волгодонска	88 0 00 00000				97 366,9	97 366,9	99 749,1
Расходы на выплаты по оплате труда работников органов местного самоуправления и отраслевых (функциональных) органов Администрации города Волгодонска в рамках обеспечения деятельности Администрации города Волгодонска (Расходы на выплаты персоналу государственных (муниципальных) органов)	88 0 00 00110	120	01	04	79 527,6	79 528,4	81 970,7
Расходы на обеспечение функций органов местного самоуправления и отраслевых (функциональных) органов Администрации города Волгодонска в рамках обеспечения деятельности Администрации города Волгодонска (Расходы на выплаты персоналу государственных (муниципальных) органов)	88 0 00 00190	120	01	04	103,5	103,5	103,5
Расходы на обеспечение функций органов местного самоуправления и отраслевых (функциональных) органов Администрации города Волгодонска в рамках обеспечения деятельности Администрации города Волгодонска (Иные закупки товаров, работ и услуг для обеспечения государственных (муниципальных) нужд)	88 0 00 00190	240	01	04	8 766,4	8 761,5	8 436,2
Расходы на обеспечение первичных мер пожарной безопасности в рамках обеспечения деятельности Администрации города Волгодонска (Иные закупки товаров, работ и услуг для обеспечения государственных (муниципальных) нужд)	88 0 00 25010	240	01	13	174,7	174,7	174,7
Расходы на информационное, программное и материально- техническое обеспечение в рамках обеспечения деятельности Администрации города Волгодонска (Иные закупки товаров, работ и услуг для обеспечения государственных (муниципальных) нужд)	88 0 00 25040	240	01	13	524,7	524,7	524,7
Мероприятия по диспансеризации муниципальных служащих города Волгодонска в рамках обеспечения деятельности Администрации города Волгодонска (Иные закупки товаров, работ и услуг для обеспечения государственных (муниципальных) нужд)	88 0 00 25160	240	01	04	160,1	160,1	160,1
Расходы на осуществление полномочий по содержанию архивных учреждений (за исключением коммунальных расходов) в части расходов на хранение, комплектование, учет и использование архивных документов, относящихся к государственной собственности в рамках обеспечения деятельности Администрации города Волгодонска (Расходы на выплаты персоналу государственных (муниципальных) органов)	88 0 00 72350	120	01	13	272,9	272,9	279,7
Расходы на осуществление полномочий по содержанию архивных учреждений (за исключением коммунальных расходов) в части расходов на хранение, комплектование, учет и использование архивных документов, относящихся к государственной собственности в рамках обеспечения деятельности Администрации города Волгодонска (Иные закупки товаров, работ и услуг для обеспечения государственных (муниципальных) нужд)	88 0 00 72350	240	01	13	22,4	22,4	15,6
Расходы на осуществление полномочий по созданию и обеспечению деятельности административных комиссий в рамках обеспечения деятельности Администрации города Волгодонска (Расходы на выплаты персоналу государственных (муниципальных) органов)	88 0 00 72360	120	01	04	407,4	407,4	431,5
Расходы на осуществление полномочий по созданию и обеспечению деятельности административных комиссий в рамках обеспечения деятельности Администрации города Волгодонска (Иные закупки товаров, работ и услуг для обеспечения государственных (муниципальных) нужд)	88 0 00 72360	240	01	04	43,5	43,5	30,8
Расходы на осуществление полномочий по созданию и обеспечению деятельности комиссий по делам несовершеннолетних и защите их прав в рамках обеспечения деятельности Администрации города Волгодонска (Расходы на выплаты персоналу государственных (муниципальных) органов)	88 0 00 72370	120	01	04	476,7	476,7	486,7
Расходы на осуществление полномочий по созданию и обеспечению деятельности комиссий по делам несовершеннолетних и защите их прав в рамках обеспечения деятельности Администрации города Волгодонска (Иные закупки товаров, работ и услуг для обеспечения государственных (муниципальных) нужд)	88 0 00 72370	240	01	04	20,0	20,0	23,4
Расходы на осуществление полномочий по государственному регулированию тарифов на перевозку пассажиров и багажа в рамках обеспечения деятельности Администрации города Волгодонска (Расходы на выплаты персоналу государственных (муниципальных) органов)	88 0 00 72380	120	04	01	203,7	203,7	209,4
Расходы на осуществление полномочий по государственному регулированию тарифов на перевозку пассажиров и багажа в рамках обеспечения деятельности Администрации города Волгодонска (Иные закупки товаров, работ и услуг для обеспечения государственных (муниципальных) нужд)	88 0 00 72380	240	04	01	1,6	1,6	1,6
Расходы на осуществление полномочий по определению в соответствии с частью 1 статьи 11.2 Областного закона от 25 октября 2002 года № 273-ЗС «Об административных правонарушениях» перечня должностных лиц, уполномоченных составлять протоколы об административных правонарушениях в рамках обеспечения деятельности Администрации города Волгодонска (Иные закупки товаров, работ и услуг для обеспечения государственных (муниципальных) нужд)	88 0 00 72390	240	01	04	0,4	0,4	0,4
Субсидия газете «Волгодонская правда», включенной в областной реестр средств массовой информации, учредителем которой является Администрация города Волгодонска, на возмещение части затрат по освещению деятельности для исполнения функций органов местного самоуправления и отраслевых (функциональных) органов Администрации города Волгодонска в рамках обеспечения деятельности Администрации города Волгодонска (Субсидии юридическим лицам (кроме некоммерческих организаций), индивидуальным предпринимателям, физическим лицам - производителям товаров, работ, услуг)	88 0 00 98721	810	12	02	1 674,9	1 674,9	1 674,9
Осуществление закупок в части приобретения работ, услуг по освещению деятельности органов местного самоуправления и отраслевых (функциональных) органов Администрации города Волгодонска в средствах массовой информации, печатных изданиях, в информационно-телекоммуникационной сети «Интернет» в рамках обеспечения деятельности Администрации города Волгодонска (Иные закупки товаров, работ и услуг для обеспечения государственных (муниципальных) нужд)	88 0 00 98723	240	01	13	250,0	250,0	250,0
Осуществление закупок в части приобретения работ, услуг по трансляции в теле- или радиоэфире (в том числе в рамках новостной программы или отдельной передачи) информации о деятельности органов местного самоуправления и отраслевых (функциональных) органов Администрации города Волгодонска в рамках обеспечения деятельности Администрации города Волгодонска (Иные закупки товаров, работ и услуг для обеспечения государственных (муниципальных) нужд)	88 0 00 98724	240	01	13	250,0	250,0	250,0
Осуществление закупок в части приобретения работ, услуг по информационному сопровождению деятельности органов местного самоуправления и отраслевых (функциональных) органов Администрации города Волгодонска в рамках обеспечения деятельности Администрации города Волгодонска (Иные закупки товаров, работ и услуг для обеспечения государственных (муниципальных) нужд)	88 0 00 98725	240	01	13	0,6	0,6	0,6
Реализация направления расходов в рамках обеспечения деятельности Администрации города Волгодонска (Расходы на выплаты персоналу государственных (муниципальных) органов)	88 0 00 99990	120	01	13	610,3	1 122,2	849,1
Реализация направления расходов в рамках обеспечения деятельности Администрации города Волгодонска (Иные закупки товаров, работ и услуг для обеспечения государственных (муниципальных) нужд)	88 0 00 99990	240	01	13	507,8	0,0	507,8
Реализация направления расходов в рамках обеспечения деятельности Администрации города Волгодонска (Иные закупки товаров, работ и услуг для обеспечения государственных (муниципальных) нужд)	88 0 00 99990	240	02	04	157,1	157,1	157,1
Реализация направления расходов в рамках обеспечения деятельности Администрации города Волгодонска (Иные выплаты населению)	88 0 00 99990	360	01	13	611,1	611,1	611,1
Реализация направления расходов в рамках обеспечения деятельности Администрации города Волгодонска (Исполнение судебных актов)	88 0 00 99990	830	01	13	159,3	159,3	159,3
Реализация направления расходов в рамках обеспечения деятельности Администрации города Волгодонска (Уплата налогов, сборов и иных платежей)	88 0 00 99990	850	01	13	2 440,2	2 440,2	2 440,2
Обеспечение деятельности Волгодонской городской Думы	89 0 00 00000				28 607,5	28 607,5	29 295,1
Председатель Волгодонской городской Думы - глава города Волгодонска	89 1 00 00000				2 077,7	2 077,7	2 141,6
Расходы на выплаты по оплате труда работников органов местного самоуправления и отраслевых (функциональных) органов Администрации города Волгодонска по Председателю Волгодонской городской Думы - главы города Волгодонска в рамках обеспечения деятельности Волгодонской городской Думы (Расходы на выплаты персоналу государственных (муниципальных) органов)	89 1 00 00110	120	01	03	2 077,7	2 077,7	2 141,6
Депутаты Волгодонской городской Думы	89 2 00 00000				1 438,2	1 438,2	1 482,3
Расходы на выплаты по оплате труда работников органов местного самоуправления и отраслевых (функциональных) органов Администрации города Волгодонска по Заместителю председателя Волгодонской городской Думы в рамках обеспечения деятельности Волгодонской городской Думы (Расходы на выплаты персоналу государственных (муниципальных) органов)	89 2 00 00110	120	01	03	1 438,2	1 438,2	1 482,3
Волгодонская городская Дума	89 3 00 00000				25 091,6	25 091,6	25 671,2
Расходы на выплаты по оплате труда работников органов местного самоуправления и отраслевых (функциональных) органов Администрации города Волгодонска в рамках обеспечения деятельности Волгодонской городской Думы (Расходы на выплаты персоналу государственных (муниципальных) органов)	89 3 00 00110	120	01	03	10 611,4	10 611,4	10 937,3
Расходы на обеспечение функций органов местного самоуправления и отраслевых (функциональных) органов Администрации города Волгодонска в рамках обеспечения деятельности Волгодонской городской Думы (Расходы на выплаты персоналу государственных (муниципальных) органов)	89 3 00 00190	120	01	03	114,8	114,8	114,8
Расходы на обеспечение функций органов местного самоуправления и отраслевых (функциональных) органов Администрации города Волгодонска в рамках обеспечения деятельности Волгодонской городской Думы (Иные закупки товаров, работ и услуг для обеспечения государственных (муниципальных) нужд)	89 3 00 00190	240	01	03	704,9	704,3	704,3
Расходы на обеспечение первичных мер пожарной безопасности в рамках обеспечения деятельности Волгодонской городской Думы (Иные закупки товаров, работ и услуг для обеспечения государственных (муниципальных) нужд)	89 3 00 25010	240	01	13	132,0	132,0	132,0
Расходы на организацию повышения квалификации в рамках обеспечения деятельности Волгодонской городской Думы (Расходы на выплаты персоналу государственных (муниципальных) органов)	89 3 00 25030	120	01	03	39,5	39,5	39,5
Расходы на организацию повышения квалификации в рамках обеспечения деятельности Волгодонской городской Думы (Иные закупки товаров, работ и услуг для обеспечения государственных (муниципальных) нужд)	89 3 00 25030	240	01	03	5,0	5,0	5,0
Расходы на организацию повышения квалификации в рамках обеспечения деятельности Волгодонской городской Думы (Иные закупки товаров, работ и услуг для обеспечения государственных (муниципальных) нужд)	89 3 00 25030	240	07	05	40,5	40,5	40,5
Расходы на информационное, программное и материально- техническое обеспечение в рамках обеспечения деятельности Волгодонской городской Думы (Иные закупки товаров, работ и услуг для обеспечения государственных (муниципальных) нужд)	89 3 00 25040	240	01	03	241,2	241,2	245,2
Мероприятия по диспансеризации муниципальных служащих города Волгодонска в рамках обеспечения деятельности Волгодонской городской Думы (Иные закупки товаров, работ и услуг для обеспечения государственных (муниципальных) нужд)	89 3 00 25160	240	01	03	29,6	29,6	29,6
Расходы на обеспечение деятельности помощников депутатов в рамках обеспечения деятельности Волгодонской городской Думы (Расходы на выплаты персоналу государственных (муниципальных) органов)	89 3 00 91020	120	01	13	8 127,0	8 127,0	8 376,7
Расходы на обеспечение деятельности помощников депутатов в рамках обеспечения деятельности Волгодонской городской Думы (Иные закупки товаров, работ и услуг для обеспечения государственных (муниципальных) нужд)	89 3 00 91020	240	01	13	2 206,4	2 206,4	2 206,4
Осуществление закупок в части приобретения работ, услуг по освещению деятельности органов местного самоуправления и отраслевых (функциональных) органов Администрации города Волгодонска в средствах массовой информации, печатных изданиях, в информационно-телекоммуникационной сети «Интернет» в рамках обеспечения деятельности Волгодонской городской Думы (Иные закупки товаров, работ и услуг для обеспечения государственных (муниципальных) нужд)	89 3 00 98723	240	01	03	550,0	550,0	550,0
Осуществление закупок в части приобретения работ, услуг по трансляции в теле - или радиоэфире (в том числе в рамках новостной программы или отдельной передачи) информации о деятельности органов местного самоуправления и отраслевых (функциональных) органов Администрации города Волгодонска в рамках обеспечения деятельности Волгодонской городской Думы (Иные закупки товаров, работ и услуг для обеспечения государственных (муниципальных) нужд)	89 3 00 98724	240	01	03	450,0	450,0	450,0
Осуществление закупок в части приобретения работ, услуг по информационному сопровождению деятельности органов местного самоуправления и отраслевых (функциональных) органов Администрации города Волгодонска в рамках обеспечения деятельности Волгодонской городской Думы (Иные закупки товаров, работ и услуг для обеспечения государственных (муниципальных) нужд)	89 3 00 98725	240	01	03	200,0	200,0	200,0

Наименование	ЦСР	ВР	Рз	ПР	2018 год	2019 год	2020 год
Реализация направления расходов в рамках обеспечения деятельности Волгодонской городской Думы (Иные закупки товаров, работ и услуг для обеспечения государственных (муниципальных) нужд)	89 3 00 99990	240	01	13	1 131,5	1 131,5	1 131,5
Реализация направления расходов в рамках обеспечения деятельности Волгодонской городской Думы (Иные выплаты населению)	89 3 00 99990	360	01	13	246,0	246,0	246,0
Реализация направления расходов в рамках обеспечения деятельности Волгодонской городской Думы (Уплата налогов, сборов и иных платежей)	89 3 00 99990	850	01	13	261,8	262,4	262,4
Обеспечение деятельности Контрольно - счётной палаты города Волгодонска	90 0 00 00000				7 016,9	7 016,9	7 205,7
Председатель Контрольно - счётной палаты города Волгодонска	90 1 00 00000				1 119,1	1 119,1	1 153,4
Расходы на выплаты по оплате труда работников органов местного самоуправления и отраслевых (функциональных) органов Администрации города Волгодонска по Председателю Контрольно - счётной палаты города Волгодонска в рамках обеспечения деятельности Контрольно - счётной палаты города Волгодонска (Расходы на выплаты персоналу государственных (муниципальных) органов)	90 1 00 00110	120	01	06	1 119,1	1 119,1	1 153,4
Контрольно - счетная палата города Волгодонска	90 2 00 00000				5 897,8	5 897,8	6 052,3
Расходы на выплаты по оплате труда работников органов местного самоуправления и отраслевых (функциональных) органов Администрации города Волгодонска в рамках обеспечения деятельности Контрольно - счётной палаты города Волгодонска (Расходы на выплаты персоналу государственных (муниципальных) органов)	90 2 00 00110	120	01	06	5 026,1	5 026,1	5 180,5
Расходы на обеспечение функций органов местного самоуправления и отраслевых (функциональных) органов Администрации города Волгодонска в рамках обеспечения деятельности Контрольно - счётной палаты города Волгодонска (Иные закупки товаров, работ и услуг для обеспечения государственных (муниципальных) нужд)	90 2 00 00190	240	01	06	370,0	360,6	360,6
Расходы на обеспечение первичных мер пожарной безопасности в рамках обеспечения деятельности Контрольно - счётной палаты города Волгодонска (Иные закупки товаров, работ и услуг для обеспечения государственных (муниципальных) нужд)	90 2 00 25010	240	01	06	19,7	19,2	19,2
Расходы на организацию повышения квалификации в рамках обеспечения деятельности Контрольно - счётной палаты города Волгодонска (Иные закупки товаров, работ и услуг для обеспечения государственных (муниципальных) нужд)	90 2 00 25030	240	07	05	12,0	12,0	12,0
Расходы на информационное, программное и материально- техническое обеспечение в рамках обеспечения деятельности Контрольно - счётной палаты города Волгодонска (Иные закупки товаров, работ и услуг для обеспечения государственных (муниципальных) нужд)	90 2 00 25040	240	01	06	446,6	456,5	456,6
Мероприятия по диспансеризации муниципальных служащих города Волгодонска в рамках обеспечения деятельности Контрольно - счётной палаты города Волгодонска (Иные закупки товаров, работ и услуг для обеспечения государственных (муниципальных) нужд)	90 2 00 25160	240	01	06	12,2	12,2	12,2
Реализация направления расходов в рамках обеспечения деятельности Контрольно - счётной палаты города Волгодонска (Уплата налогов, сборов и иных платежей)	90 2 00 99990	850	01	13	11,2	11,2	11,2
Реализация функций органов местного самоуправления и отраслевых (функциональных) органов Администрации города Волгодонска	99 0 00 00000				119 379,0	109 902,2	185 397,2
Финансовое обеспечение непредвиденных расходов	99 1 00 00000				10 000,0	10 000,0	10 000,0
Резервный фонд Администрации города Волгодонска на финансовое обеспечение непредвиденных расходов в рамках непрограммного направления деятельности «Реализация функций органов местного самоуправления и отраслевых (функциональных) органов Администрации города Волгодонска» (Резервные средства)	99 1 00 91040	870	01	11	10 000,0	10 000,0	10 000,0
Иные непрограммные мероприятия	99 9 00 00000				109 379,0	99 902,2	175 397,2
Расходы на выплаты по оплате труда работников органов местного самоуправления и отраслевых (функциональных) органов Администрации города Волгодонска по иным непрограммным мероприятиям в рамках непрограммного направления деятельности «Реализация функций органов местного самоуправления и отраслевых (функциональных) органов Администрации города Волгодонска» (Расходы на выплаты персоналу государственных (муниципальных) органов)	99 9 00 00110	120	01	13	1 060,2	1 060,2	1 092,9
Расходы на государственную регистрацию актов гражданского состояния по иным непрограммным мероприятиям в рамках непрограммного направления деятельности «Реализация функций органов местного самоуправления и отраслевых (функциональных) органов Администрации города Волгодонска» (Расходы на выплаты персоналу государственных (муниципальных) органов)	99 9 00 59310	120	01	13	5 331,5	5 317,3	0,0
Расходы на государственную регистрацию актов гражданского состояния по иным непрограммным мероприятиям в рамках непрограммного направления деятельности «Реализация функций органов местного самоуправления и отраслевых (функциональных) органов Администрации города Волгодонска» (Иные закупки товаров, работ и услуг для обеспечения государственных (муниципальных) нужд)	99 9 00 59310	240	01	13	1 066,5	1 072,6	0,0
Расходы на государственную регистрацию актов гражданского состояния по иным непрограммным мероприятиям в рамках непрограммного направления деятельности «Реализация функций органов местного самоуправления и отраслевых (функциональных) органов Администрации города Волгодонска» (Уплата налогов, сборов и иных платежей)	99 9 00 59310	850	01	13	2,0	2,0	0,0
Проведение выборов депутатов Волгодонской городской Думы по иным непрограммным мероприятиям в рамках непрограммного направления деятельности «Реализация функций органов местного самоуправления и отраслевых (функциональных) органов Администрации города Волгодонска» (Специальные расходы)	99 9 00 91030	880	01	07	0,0	0,0	6 752,2
Расходы, зарезервированные на софинансирование к средствам областного (федерального) бюджета и расходы капитального характера, не предусмотренные другими направлениями расходов по иным непрограммным мероприятиям в рамках непрограммного направления деятельности «Реализация функций органов местного самоуправления и отраслевых (функциональных) органов Администрации города Волгодонска» (Резервные средства)	99 9 00 91050	870	01	13	73 929,4	57 686,9	131 980,2
Расходы, зарезервированные на ежегодное повышение оплаты труда на прогнозный уровень инфляции работников органов местного самоуправления и муниципальных учреждений по иным непрограммным мероприятиям в рамках непрограммного направления деятельности «Реализация функций органов местного самоуправления и отраслевых (функциональных) органов Администрации города Волгодонска» (Резервные средства)	99 9 00 91100	870	01	13	20 248,0	25 512,5	30 829,7
Расходы, зарезервированные на реализацию решений федеральных органов государственной власти, принятых на основании поручений Президента Российской Федерации и (или) Правительства Российской Федерации по иным непрограммным мероприятиям в рамках непрограммного направления деятельности «Реализация функций органов местного самоуправления и отраслевых (функциональных) органов Администрации города Волгодонска» (Резервные средства)	99 9 00 91110	870	01	13	7 675,6	9 184,9	4 733,6
Расходы на осуществление полномочий по поддержке сельскохозяйственного производства и осуществлению мероприятий в области обеспечения плодородия земель сельскохозяйственного назначения для предоставления субсидий сельскохозяйственным товаропроизводителям на оказание несвязанной поддержки в области растениеводства в рамках непрограммного направления деятельности «Реализация функций органов местного самоуправления и отраслевых (функциональных) органов Администрации города Волгодонска» (Субсидии юридическим лицам (кроме некоммерческих организаций), индивидуальным предпринимателям, физическим лицам - производителям товаров, работ, услуг)	99 9 00 R5410	810	04	05	65,8	65,8	8,6

Заместитель председателя
Волгодонской городской Думы **И.В. Батлуков**

Приложение 8
к решению Волгодонской городской Думы
«О бюджете города Волгодонска на 2018 год и на плановый период 2019 и 2020 годов»
от _____ № ____

Распределение бюджетных ассигнований, направляемых на государственную поддержку семьи и детей на 2018 год и на плановый период 2019 и 2020 годов

(тыс. рублей)

Наименование мероприятий	2018 год	2019 год	2020 год
Всего	345 774,2	357 099,8	296 172,1
Муниципальная программа города Волгодонска «Развитие образования в городе Волгодонске»	75 363,0	77 574,6	77 796,6
Организация и проведение мероприятий с детьми	2 202,1	2 202,1	2 229,3
Расходы на организацию отдыха детей в каникулярное время	8 212,4	8 540,9	8 882,5
Расходы на осуществление полномочий по назначению и выплате единовременного пособия при всех формах устройства детей, лишенных родительского попечения, в семью	700,1	699,5	0,0
Расходы на осуществление полномочий по предоставлению мер социальной поддержки граждан, усыновивших (удочеривших) ребенка (детей), в части назначения и выплаты единовременного денежного пособия	270,0	270,0	270,0
Расходы на осуществление полномочий по предоставлению мер социальной поддержки детей-сирот и детей, оставшихся без попечения родителей, лиц из числа детей-сирот и детей, оставшихся без попечения родителей, предусмотренных пунктами 1, 11, 12, 13 статьи 132 Областного закона от 22 октября 2004 года № 165-ЗС «О социальной поддержке детства в Ростовской области»	29 339,8	31 223,5	31 776,2
Расходы на осуществление полномочий по выплате компенсации родительской платы за присмотр и уход за детьми в образовательной организации, реализующей образовательную программу дошкольного образования	34 638,6	34 638,6	34 638,6
Муниципальная программа города Волгодонска «Социальная поддержка граждан Волгодонска»	237 919,7	247 060,1	197 415,4
Расходы на выплату единовременного пособия беременной жене военнослужащего, проходящего военную службу по призыву, а также ежемесячного пособия на ребенка военнослужащего, проходящего военную службу по призыву, в соответствии с Федеральным законом от 19 мая 1995 года № 81-ФЗ «О государственных пособиях гражданам, имеющим детей»	426,4	443,3	0,0
Расходы на выплату государственных пособий лицам, не подлежащим обязательному социальному страхованию на случай временной нетрудоспособности и в связи с материнством, и лицам, уволенным в связи с ликвидацией организаций (прекращением деятельности, полномочий физическими лицами), в соответствии с Федеральным законом от 19 мая 1995 года № 81-ФЗ «О государственных пособиях гражданам, имеющим детей»	57 871,3	58 480,3	0,0
Расходы на осуществление полномочий по предоставлению мер социальной поддержки детей из многодетных семей	19 005,2	19 819,5	20 597,3
Расходы на осуществление полномочий по предоставлению мер социальной поддержки детей первого-второго года жизни из малоимущих семей	15 817,3	16 464,9	17 132,1
Расходы на осуществление полномочий по выплате пособия на ребенка	51 869,3	53 191,2	55 377,9
Расходы на осуществление полномочий по организации и обеспечению отдыха и оздоровления детей, за исключением детей-сирот, детей, оставшихся без попечения родителей, детей, находящихся в социально опасном положении, и одаренных детей, проживающих в малоимущих семьях	27 772,3	28 883,2	30 038,6
Расходы на осуществление полномочий по предоставлению мер социальной поддержки малоимущих семей, имеющих детей и проживающих на территории Ростовской области, в виде предоставления регионального материнского капитала	13 965,9	13 965,9	13 965,9
Расходы на осуществление полномочий по предоставлению мер социальной поддержки беременных женщин из малоимущих семей, кормящих матерей и детей в возрасте до трех лет из малоимущих семей	1 390,4	1 448,1	1 508,4
Расходы на осуществление полномочий по предоставлению мер социальной поддержки семей, имеющих детей и проживающих на территории Ростовской области, в виде ежемесячной денежной выплаты в размере определенного в Ростовской области прожиточного минимума для детей, назначаемой в случае рождения после 31 декабря 2012 года третьего ребенка (родного, усыновленного) или последующих детей (родных, усыновленных) до достижения ребенком возраста трех лет	49 801,6	54 363,7	58 795,2
Муниципальная программа города Волгодонска «Обеспечение жильем отдельных категорий граждан в городе Волгодонске»	32 491,5	32 465,1	20 960,1
Расходы на обеспечение жильем молодых семей в Ростовской области	7 711,5	7 685,1	7 685,1
Расходы на предоставление жилых помещений детям-сиротам и детям, оставшимся без попечения родителей, лицам из их числа по договорам найма специализированных жилых помещений	24 780,0	24 780,0	13 275,0

Заместитель председателя
Волгодонской городской Думы **И.В. Батлуков**

Приложение 9
к решению Волгодонской городской Думы
«О бюджете города Волгодонска
на 2018 год и на плановый период
2019 и 2020 годов» от _____ № ___

Объемы субвенций,
предоставляемых городу Волгодонску в 2018 году и на плановый период 2019 и 2020 годов из областного бюджета

(тыс.рублей)

Наименование субвенций, предоставляемых для обеспечения осуществления органами местного самоуправления отдельных государственных полномочий из областного бюджета	Классификация доходов	2018 год	2019 год	2020 год	Наименование расходов, осуществляемых за счет субвенций, предоставляемых для обеспечения осуществления органами местного самоуправления отдельных государственных полномочий из областного бюджета	Классификация расходов	2018 год	2019 год	2020 год
1	2	3	4	5	6	7	8	9	10
Субвенция на осуществление полномочий по выплате пособия на ребенка	2 02 30024 04 0000 151	51 869,3	53 191,2	55 377,9	Расходы на осуществление полномочий по выплате пособия на ребенка	10 03 08 1 00 72170 321	51 869,3	53 191,2	55 377,9
Субвенция на обеспечение государственных гарантий реализации прав на получение общедоступного и бесплатного дошкольного образования в муниципальных дошкольных образовательных организациях, включая расходы на оплату труда, приобретение учебников и учебных пособий, средств обучения, игр, игрушек (за исключением расходов на содержание зданий и оплату коммунальных услуг)	2 02 39999 04 0000 151	464 273,5	500 976,5	535 241,5	Расходы на обеспечение государственных гарантий реализации прав на получение общедоступного и бесплатного дошкольного образования в муниципальных дошкольных образовательных организациях, включая расходы на оплату труда, приобретение учебников и учебных пособий, средств обучения, игр, игрушек (за исключением расходов на содержание зданий и оплату коммунальных услуг)	07 01 06 1 00 72020 611	464 273,5	500 976,5	535 241,5
Субвенция на обеспечение государственных гарантий реализации прав на получение общедоступного и бесплатного дошкольного, начального общего, основного общего, среднего общего образования в муниципальных общеобразовательных организациях, обеспечение дополнительного образования детей в муниципальных общеобразовательных организациях, включая расходы на оплату труда, приобретение учебников и учебных пособий, средств обучения, игр, игрушек (за исключением расходов на содержание зданий и оплату коммунальных услуг)	2 02 39999 04 0000 151	429 635,4	438 037,8	455 647,3	Расходы на обеспечение государственных гарантий реализации прав на получение общедоступного и бесплатного дошкольного, начального общего, основного общего, среднего общего образования в муниципальных общеобразовательных организациях, обеспечение дополнительного образования детей в муниципальных общеобразовательных организациях, включая расходы на оплату труда, приобретение учебников и учебных пособий, средств обучения, игр, игрушек (за исключением расходов на содержание зданий и оплату коммунальных услуг)	07 02 06 2 00 72030 611	429 635,4	438 037,8	455 647,3
Субвенция на осуществление полномочий по организации и осуществлению деятельности по опеке и попечительству в соответствии со статьей 6 Областного закона от 26 декабря 2007 года № 830-ЗС «Об организации опеки и попечительства в Ростовской области»	2 02 30024 04 0000 151	4 851,7	4 851,7	4 977,2	Расходы на осуществление полномочий по организации и осуществлению деятельности по опеке и попечительству в соответствии со статьей 6 Областного закона от 26 декабря 2007 года №830-ЗС «Об организации опеки и попечительства в Ростовской области»	07 09 06 4 00 72040 121, 122, 129, 244	4 851,7	4 851,7	4 977,2
Субвенция на осуществление полномочий по выплате компенсации родительской платы за присмотр и уход за детьми в образовательной организации, реализующей образовательную программу дошкольного образования	2 02 30024 04 0000 151	34 638,6	34 638,6	34 638,6	Расходы на осуществление полномочий по выплате компенсации родительской платы за присмотр и уход за детьми в образовательной организации, реализующей образовательную программу дошкольного образования	10 04 06 1 00 72180 244, 321	34 638,6	34 638,6	34 638,6
Субвенция по назначению и выплате единовременного пособия при передаче ребенка на воспитание в семью	2 02 35260 04 0000 151	700,1	699,5	0,0	Расходы на осуществление полномочий по назначению и выплате единовременного пособия при всех формах устройства детей, лишенных родительского попечения, в семью	10 04 06 4 00 52600 244, 321	700,1	699,5	0,0
Субвенция на осуществление полномочий по предоставлению мер социальной поддержки детей-сирот и детей, оставшихся без попечения родителей, лиц из числа детей-сирот и детей, оставшихся без попечения родителей, предусмотренных пунктами 1, 11, 12, 13 статьи 132 Областного закона от 22 октября 2004 года № 165-ЗС «О социальной поддержке детства в Ростовской области»	2 02 30024 04 0000 151	29 339,8	31 223,5	31 776,2	Расходы на осуществление полномочий по предоставлению мер социальной поддержки детей-сирот и детей, оставшихся без попечения родителей, лиц из числа детей-сирот и детей, оставшихся без попечения родителей, предусмотренных пунктами 1, 11, 12, 13 статьи 132 Областного закона от 22 октября 2004 года № 165-ЗС «О социальной поддержке детства в Ростовской области»	10 04 06 4 00 72420 244, 321	29 339,8	31 223,5	31 776,2
Субвенция на осуществление полномочий по осуществлению ежегодной денежной выплаты лицам, награжденным нагрудным знаком «Почетный донор России»	2 02 35220 04 0000 151	9 384,7	9 384,7	0,0	Расходы на осуществление переданного полномочия Российской Федерации по осуществлению ежегодной денежной выплаты лицам, награжденным нагрудным знаком «Почетный донор России»	10 03 08 1 00 52200 244, 321	9 384,7	9 384,7	0,0
Субвенция на осуществление полномочий по предоставлению мер социальной поддержки граждан, усыновивших (удочеривших) ребенка (детей), в части назначения и выплаты единовременного денежного пособия	2 02 30024 04 0000 151	270,0	270,0	270,0	Расходы на осуществление полномочий по предоставлению мер социальной поддержки граждан, усыновивших (удочеривших) ребенка (детей), в части назначения и выплаты единовременного денежного пособия	10 04 06 4 00 72220 321	270,0	270,0	270,0
Субвенция на осуществление полномочий по предоставлению мер социальной поддержки ветеранов труда и граждан, приравненных к ним, в том числе по организации приема и оформления документов, необходимых для присвоения звания «Ветеран труда», за исключением проезда на железнодорожном и водном транспорте пригородного сообщения и на автомобильном транспорте пригородного межмуниципального и междугородного внутриобластного сообщений	2 02 30024 04 0000 151	190 672,7	196 030,6	203 890,5	Расходы на осуществление полномочий по предоставлению мер социальной поддержки ветеранов труда и граждан, приравненных к ним, в том числе по организации приема и оформления документов, необходимых для присвоения звания «Ветеран труда», за исключением проезда на железнодорожном и водном транспорте пригородного сообщения и на автомобильном транспорте пригородного межмуниципального и междугородного внутриобластного сообщений	10 03 08 1 00 72050 244, 321, 323	190 672,7	196 030,6	203 890,5
Субвенция на осуществление полномочий по предоставлению мер социальной поддержки тружеников тыла, за исключением проезда на железнодорожном и водном транспорте пригородного сообщения и на автомобильном транспорте пригородного межмуниципального и междугородного внутриобластного сообщений	2 02 30024 04 0000 151	1 079,7	1 091,7	1 104,2	Расходы на осуществление полномочий по предоставлению мер социальной поддержки тружеников тыла, за исключением проезда на железнодорожном и водном транспорте пригородного сообщения и на автомобильном транспорте пригородного межмуниципального и междугородного внутриобластного сообщений	10 03 08 1 00 72060 323	1 079,7	1 091,7	1 104,2
Субвенция на осуществление полномочий по предоставлению мер социальной поддержки реабилитированных лиц, лиц, признанных пострадавшими от политических репрессий, и членов их семей, за исключением проезда на пригородном железнодорожном, водном транспорте и автомобильном транспорте пригородного межмуниципального сообщения	2 02 30013 04 0000 151	6 578,5	6 803,3	7 036,7	Расходы на осуществление полномочий по предоставлению мер социальной поддержки реабилитированных лиц, лиц, признанных пострадавшими от политических репрессий, и членов их семей, за исключением проезда на пригородном железнодорожном, водном транспорте и автомобильном транспорте пригородного межмуниципального сообщения	10 03 08 1 00 72070 244, 321, 323	6 578,5	6 803,3	7 036,7
Субвенция на осуществление полномочий по предоставлению мер социальной поддержки детей из многодетных семей	2 02 30024 04 0000 151	19 005,2	19 819,5	20 597,3	Расходы на осуществление полномочий по предоставлению мер социальной поддержки детей из многодетных семей	10 03 08 1 00 72150 244, 321	19 005,2	19 819,5	20 597,3
Субвенция на осуществление полномочий по хранению, комплектованию, учету и использованию архивных документов, относящихся к государственной собственности Ростовской области	2 02 30024 04 0000 151	295,3	295,3	295,3	Расходы на осуществление полномочий по содержанию архивных учреждений (за исключением коммунальных расходов) в части расходов на хранение, комплектование, учет и использование архивных документов, относящихся к государственной собственности	01 13 88 0 00 72350 121, 129, 244	295,3	295,3	295,3
Субвенция на осуществление полномочий по предоставлению мер социальной поддержки детей первого-второго года жизни из малоимущих семей	2 02 30024 04 0000 151	15 817,3	16 464,9	17 132,1	Расходы на осуществление полномочий по предоставлению мер социальной поддержки детей первого-второго года жизни из малоимущих семей	10 03 08 1 00 72160 244, 321	15 817,3	16 464,9	17 132,1

1	2	3	4	5	6	7	8	9	10
Субвенция на осуществление полномочий по предоставлению гражданам в целях оказания социальной поддержки субсидий на оплату жилых помещений и коммунальных услуг	2 02 30022 04 0000 151	196 217,8	203 281,7	210 599,7	Расходы на осуществление полномочий по предоставлению гражданам в целях оказания социальной поддержки субсидий на оплату жилых помещений и коммунальных услуг	10 03 08 1 00 72100 244, 321	196 217,8	203 281,7	210 599,7
Субвенция на осуществление полномочий по обеспечению жилыми помещениями детей-сирот и детей, оставшихся без попечения родителей, лиц из числа детей-сирот и детей, оставшихся без попечения родителей, которые не являются нанимателями жилых помещений по договорам социального найма или членами семьи нанимателя жилого помещения по договору социального найма либо собственниками жилых помещений, детей-сирот и детей, оставшихся без попечения родителей, лиц из числа детей-сирот и детей, оставшихся без попечения родителей, которые являются нанимателями жилых помещений по договорам социального найма или членами семьи нанимателя жилого помещения по договору социального найма либо собственниками жилых помещений, в случае, если их проживание в ранее занимаемых жилых помещениях признается невозможным	2 02 35082 04 0000 151	24 780,0	24 780,0	13 275,0	Расходы на предоставление жилых помещений детям-сиротам и детям, оставшимся без попечения родителей, лицам из их числа по договорам найма специализированных жилых помещений	10 04 12 1 00 R0820 414	24 780,0	24 780,0	13 275,0
Субвенция на осуществление полномочий по поддержке сельскохозяйственного производства и осуществлению мероприятий в области обеспечения плодородия земель сельскохозяйственного назначения	2 02 30024 04 0000 151	65,8	65,8	8,6	Расходы на осуществление полномочий по поддержке сельскохозяйственного производства и осуществлению мероприятий в области обеспечения плодородия земель сельскохозяйственного назначения для предоставления субсидий сельскохозяйственным товаропроизводителям на оказание несвязанной поддержки в области растениеводства	04 05 99 9 00 R5410 810	65,8	65,8	8,6
Субвенция на осуществление полномочий по предоставлению материальной и иной помощи для погребения	2 02 30024 04 0000 151	1 459,7	1 518,0	1 578,9	Расходы на осуществление полномочий по предоставлению материальной и иной помощи для погребения	10 03 08 1 00 72120 244, 321, 323	1 459,7	1 518,0	1 578,9
Субвенция на осуществление государственных полномочий в сфере социального обслуживания, предусмотренных пунктами 2, 3, 4 и 5 части 1 и частью 11 статьи 6 Областного закона от 3 сентября 2014 года № 222-ЗС «О социальном обслуживании граждан в Ростовской области»	2 02 30024 04 0000 151	66 607,5	70 133,8	64 476,2	Расходы на осуществление государственных полномочий в сфере социального обслуживания, предусмотренных пунктами 2, 3, 4 и 5 части 1 и частью 1.1 статьи 6 Областного закона от 3 сентября 2014 года № 222-ЗС «О социальном обслуживании граждан в Ростовской области»	10 02 08 2 00 72260 611	66 607,5	70 133,8	64 476,2
Субвенция на осуществление полномочий по государственной регистрации актов гражданского состояния	2 02 35930 04 0000 151	6 400,0	6 391,9	0,0	Расходы на государственную регистрацию актов гражданского состояния	01 13 99 0 00 59310 121, 122, 129, 244, 851	6 400,0	6 391,9	0,0
Субвенция на осуществление полномочий по созданию и обеспечению деятельности административных комиссий	2 02 30024 04 0000 151	450,9	450,9	462,3	Расходы на осуществление полномочий по созданию и обеспечению деятельности административных комиссий	01 04 88 0 00 72360 121, 122, 129, 244	450,9	450,9	462,3
Субвенция на осуществление полномочий по созданию и обеспечению деятельности комиссий по делам несовершеннолетних и защите их прав	2 02 30024 04 0000 151	496,7	496,7	510,1	Расходы на осуществление полномочий по созданию и обеспечению деятельности комиссий по делам несовершеннолетних и защите их прав	01 04 88 0 00 72370 121, 122, 129, 244	496,7	496,7	510,1
Субвенция на осуществление полномочий по государственному регулированию тарифов на перевозку пассажиров и багажа	2 02 30024 04 0000 151	205,3	205,3	211,0	Расходы на осуществление полномочий по государственному регулированию тарифов на перевозку пассажиров и багажа	04 01 88 0 00 72380 121, 122, 129, 244	205,3	205,3	211,0
Субвенция на организацию исполнительно-распорядительных функций, связанных с реализацией переданных государственных полномочий в сфере социального обслуживания и социальной защиты населения	2 02 30024 04 0000 151	36 994,1	36 994,1	38 000,5	Расходы на организацию исполнительно-распорядительных функций, связанных с реализацией переданных государственных полномочий в сфере социального обслуживания и социальной защиты населения	10 06 08 1 00 72110 11 4 00 72110 121, 122, 129, 244, 621	36 994,1	36 994,1	38 000,5
Субвенция на осуществление полномочий по предоставлению мер социальной поддержки беременных женщин из малоимущих семей, кормящих матерей и детей в возрасте до трех лет из малоимущих семей	2 02 30024 04 0000 151	1 390,4	1 448,1	1 508,4	Расходы на осуществление полномочий по предоставлению мер социальной поддержки беременных женщин из малоимущих семей, кормящих матерей и детей в возрасте до трех лет из малоимущих семей	10 03 08 1 00 72240 244, 321	1 390,4	1 448,1	1 508,4
Субвенция на осуществление полномочий по предоставлению мер социальной поддержки ветеранов труда Ростовской области, в том числе по организации приема и оформления документов, необходимых для присвоения звания «Ветеран труда Ростовской области», за исключением проезда на железнодорожном и водном транспорте пригородного сообщения и на автомобильном транспорте пригородного межмуниципального и междугородного внутриобластного сообщений	2 02 30024 04 0000 151	73 898,0	76 286,2	78 763,9	Расходы на осуществление полномочий по предоставлению мер социальной поддержки ветеранов труда Ростовской области, в том числе по организации приема и оформления документов, необходимых для присвоения звания «Ветеран труда Ростовской области», за исключением проезда на железнодорожном и водном транспорте пригородного сообщения и на автомобильном транспорте пригородного межмуниципального и междугородного внутриобластного сообщений	10 03 08 1 00 72080 244, 321, 323	73 898,0	76 286,2	78 763,9
Субвенция на осуществление полномочий по предоставлению мер социальной поддержки семей, имеющих детей и проживающих на территории Ростовской области, в виде ежемесячной денежной выплаты в размере определенного в Ростовской области прожиточного минимума для детей, назначаемой в случае рождения после 31 декабря 2012 года третьего ребенка (родного, усыновленного) или последующих детей (родных, усыновленных) до достижения ребенком возраста трех лет	2 02 30024 04 0000 151 2 02 35084 04 0000 151	49 801,6	54 363,7	58 795,2	Расходы на осуществление полномочий по предоставлению мер социальной поддержки семей, имеющих детей и проживающих на территории Ростовской области, в виде ежемесячной денежной выплаты в размере определенного в Ростовской области прожиточного минимума для детей, назначаемой в случае рождения после 31 декабря 2012 года третьего ребенка (родного, усыновленного) или последующих детей (родных, усыновленных) до достижения ребенком возраста трех лет	10 04 08 1 00 R0840 08 1 00 72440 244, 321	49 801,6	54 363,7	58 795,2
Субвенция на осуществление полномочий по предоставлению отдельных мер социальной поддержки граждан, подвергшихся воздействию радиации, указанных в пунктах 10-12 статьи 1 Областного закона от 31 июля 2009 года № 274-ЗС «О наделении органов местного самоуправления государственными полномочиями Ростовской области по предоставлению мер социальной поддержки отдельным категориям граждан»	2 02 35137 04 0000 151	11 200,6	11 200,6	0,0	Расходы на осуществление переданных полномочий Российской Федерации по предоставлению отдельных мер социальной поддержки граждан, подвергшихся воздействию радиации	10 03 08 1 00 51370 244, 321	11 200,6	11 200,6	0,0
Субвенция на осуществление полномочий по предоставлению мер социальной поддержки малоимущих семей, имеющих детей и проживающих на территории Ростовской области, в виде предоставления регионального материнского капитала	2 02 30024 04 0000 151	13 965,9	13 965,9	13 965,9	Расходы на осуществление полномочий по предоставлению мер социальной поддержки малоимущих семей, имеющих детей и проживающих на территории Ростовской области, в виде предоставления регионального материнского капитала	10 03 08 1 00 72210 323	13 965,9	13 965,9	13 965,9

1	2	3	4	5	6	7	8	9	10
Субвенция на осуществление полномочий по выплате инвалидам компенсации страховых премий по договору обязательного страхования гражданской ответственности владельцев транспортных средств	2 02 35280 04 0000 151	56,9	56,9	0,0	Расходы на выплату инвалидам компенсаций страховых премий по договорам обязательного страхования гражданской ответственности владельцев транспортных средств в соответствии с Федеральным законом от 25 апреля 2002 года № 40-ФЗ «Об обязательном страховании гражданской ответственности владельцев транспортных средств»	10 03 08 3 00 52800 244, 321	56,9	56,9	0,0
Субвенция на осуществление полномочий по выплате единовременного пособия беременной жене военнослужащего, проходящего военную службу по призыву, и ежемесячного пособия на ребенка военнослужащего, проходящего военную службу по призыву	2 02 35270 04 0000 151	426,4	443,3	0,0	Расходы на выплату единовременного пособия беременной жене военнослужащего, проходящего военную службу по призыву, а также ежемесячного пособия на ребенка военнослужащего, проходящего военную службу по призыву, в соответствии с Федеральным законом от 19 мая 1995 года № 81-ФЗ «О государственных пособиях гражданам, имеющим детей»	10 04 08 1 00 52700 321	426,4	443,3	0,0
Субвенция на оплату жилищно-коммунальных услуг отдельным категориям граждан	2 02 35250 04 0000 151	130 304,5	130 282,7	0,0	Расходы на оплату жилищно-коммунальных услуг отдельным категориям граждан	10 03 08 1 00 52500 244, 321	130 304,5	130 282,7	0,0
Субвенция на осуществление полномочий по выплате пособия по беременности и родам, единовременного пособия женщинам, вставшим на учет в медицинских организациях в ранние сроки беременности, единовременного пособия при рождении ребенка, ежемесячного пособия по уходу за ребенком женщинам, уволенным в период беременности, отпуска по беременности и родам, и лицам, уволенным в период отпуска по уходу за ребенком в связи с ликвидацией организаций, прекращением физическими лицами деятельности в качестве индивидуальных предпринимателей, прекращением полномочий нотариусами, занимающимися частной практикой, и прекращением статуса адвоката, а также в связи с прекращением деятельности иными физическими лицами, чья профессиональная деятельность в соответствии с федеральными законами подлежит государственной регистрации и (или) лицензированию, единовременного пособия при рождении ребенка и ежемесячного пособия по уходу за ребенком лицам, не подлежащим обязательному социальному страхованию на случай временной нетрудоспособности и в связи с материнством, в том числе обучающимся по очной форме обучения в профессиональных образовательных организациях, образовательных организациях высшего образования, образовательных организациях дополнительного профессионального образования и научных организациях	2 02 35380 04 0000 151	57 871,3	58 480,3	0,0	Расходы на выплату государственных пособий лицам, не подлежащим обязательному социальному страхованию на случай временной нетрудоспособности и в связи с материнством, и лицам, уволенным в связи с ликвидацией организаций (прекращением деятельности, полномочий физическими лицами), в соответствии с Федеральным законом от 19 мая 1995 года № 81-ФЗ «О государственных пособиях гражданам, имеющим детей»	10 04 08 1 00 53800 321	57 871,3	58 480,3	0,0
Субвенция на осуществление полномочий по организации и обеспечению отдыха и оздоровления детей, за исключением детей-сирот, детей, оставшихся без попечения родителей, детей, находящихся в социально опасном положении, и одаренных детей, проживающих в малоимущих семьях	2 02 30024 04 0000 151	27 772,3	28 883,2	30 038,6	Расходы на осуществление полномочий по организации и обеспечению отдыха и оздоровления детей, за исключением детей-сирот, детей, оставшихся без попечения родителей, детей, находящихся в социально опасном положении, и одаренных детей, проживающих в малоимущих семьях	07 07 08 1 00 72200 244, 321, 323	27 772,3	28 883,2	30 038,6
Субвенция на осуществление полномочий по предоставлению мер социальной поддержки по обеспечению жильем следующих категорий граждан: ветеранов, нуждающихся в улучшении жилищных условий, в соответствии со статьями 14, 16, 21 Федерального закона от 12 января 1995 года № 5-ФЗ «О ветеранах», вставших на учет до 1 января 2005 года; инвалидов и семей, имеющих детей-инвалидов, нуждающихся в улучшении жилищных условий, вставших на учет до 1 января 2005 года, в соответствии со статьей 17 Федерального закона от 24 ноября 1995 года № 181-ФЗ «О социальной защите инвалидов в Российской Федерации»	2 02 35135 04 0000 151	4 513,5	4 513,5	0,0	Расходы на осуществление полномочий по обеспечению жильем отдельных категорий граждан, установленных Федеральными законами от 12 января 1995 года № 5-ФЗ «О ветеранах» и от 24 ноября 1995 года № 181-ФЗ «О социальной защите инвалидов в Российской Федерации»	10 03 12 1 00 51350 322	4 513,5	4 513,5	0,0
Субвенция на осуществление полномочий по определению в соответствии с частью 1 статьи 11.2 Областного закона от 25 октября 2002 года № 273-ЗС «Об административных правонарушениях» перечня должностных лиц, уполномоченных составлять протоколы об административных правонарушениях	2 02 30024 04 0000 151	0,4	0,4	0,4	Расходы на осуществление полномочий по определению в соответствии с частью 1 статьи 11.2 Областного закона от 25 октября 2002 года № 273-ЗС «Об административных правонарушениях» перечня должностных лиц, уполномоченных составлять протоколы об административных правонарушениях	01 04 88 0 00 72390 244	0,4	0,4	0,4
Субвенция на осуществление полномочий по организации оказания жителям Ростовской области первичной медико-санитарной помощи, специализированной, в том числе высокотехнологичной, медицинской помощи, скорой, в том числе скорой специализированной, медицинской помощи и паллиативной медицинской помощи, проведения медицинских экспертиз, медицинских осмотров и медицинских освидетельствований в рамках реализации территориальной программы государственных гарантий бесплатного оказания гражданам медицинской помощи (за исключением медицинской помощи, оказываемой в медицинских организациях, подведомственных органу исполнительной власти Ростовской области в сфере охраны здоровья)	2 02 30024 04 0000 151	22 252,0	22 912,7	22 390,6	Расходы на осуществление полномочий по организации оказания жителям Ростовской области первичной медико-санитарной помощи, специализированной, в том числе высокотехнологичной, медицинской помощи, скорой, в том числе скорой специализированной, медицинской помощи и паллиативной медицинской помощи, проведения медицинских экспертиз, медицинских осмотров и медицинских освидетельствований в рамках реализации территориальной программы государственных гарантий бесплатного оказания гражданам медицинской помощи (за исключением медицинской помощи, оказываемой в медицинских организациях, подведомственных органу исполнительной власти Ростовской области в сфере охраны здоровья	09 01, 09 02 05 0 00 72430 611	22 252,0	22 912,7	22 390,6
ИТОГО		1 985 543,4	2 060 934,5	1 902 570,1			1 985 543,4	2 060 934,5	1 902 570,1

Заместитель председателя
Волгодонской городской Думы **И.В. Батлуков**

Приложение 10
к решению
Волгодонской городской Думы «О бюджете города Волгодонска на 2018 год и на плановый период 2019 и 2020 годов»
от _____ № _____

Объемы субсидий,
предоставляемых городу Волгодонску в 2018 году и на плановый период 2019 и 2020 годов
из областного бюджета

(тыс. рублей)

№ п/п	Направления расходования субсидий	2018 год	2019 год	2020 год
1	Субсидии для софинансирования расходных обязательств, возникающих при выполнении полномочий органов местного самоуправления по вопросам местного значения	293 488,3	241 453,5	258 961,0
	в том числе:			
1.1	Субсидия на обеспечение жильем молодых семей в Ростовской области	5 479,5	5 479,5	5 479,5
1.2	Субсидия на ремонт и содержание автомобильных дорог общего пользования местного значения	35 205,5	36 965,8	162 081,8
1.3	Субсидия на реализацию мероприятий по благоустройству дворовых территорий многоквартирных домов муниципальных образований Ростовской области	8 410,1	8 581,7	8 581,7
1.4	Субсидия на реализацию мероприятий по благоустройству общественных территорий Ростовской области	4 205,1	4 290,9	4 290,9
1.5	Субсидия на проведение капитального ремонта муниципальных учреждений здравоохранения	46 074,4	36 336,6	0,0
1.6	Субсидия на организацию отдыха детей в каникулярное время	5 855,4	6 089,6	6 333,2
1.7	Субсидия на реализацию проекта «Всеобуч по плаванию»	1 558,9	1 558,9	1 558,9
1.8	Субсидия на мероприятия государственной программы Российской Федерации «Доступная среда» на 2011 - 2020 годы	152,4	0,0	0,0
1.9	Субсидия на мероприятия по приведению объектов города Волгодонска в состояние, обеспечивающее безопасное проживание его жителей	93 369,0	93 369,0	22 210,0
1.10	Субсидия на реализацию принципа экстерриториальности при предоставлении государственных и муниципальных услуг	157,1	157,1	161,2
1.11	Субсидия на организацию предоставления областных услуг на базе многофункциональных центров предоставления государственных и муниципальных услуг	41,0	41,0	42,2
1.12	Субсидия на строительство и реконструкцию объектов водопроводно-канализационного хозяйства	53 920,7	0,0	0,0
1.13	Субсидия на комплектование книжных фондов библиотек муниципальных образований	1 004,5	1 025,0	0,0
1.14	Субсидия на софинансирование повышения заработной платы работникам муниципальных учреждений культуры	32 227,1	37 988,9	33 910,8
1.15	Субсидия на софинансирование повышения заработной платы педагогическим работникам муниципальных учреждений дополнительного образования детей	5 498,2	8 680,5	9 093,9
1.16	Субсидия на софинансирование повышения заработной платы отдельным категориям работников муниципальных учреждений дополнительного образования детей	0,0	559,6	975,4
1.17	Субсидия на возмещение предприятиям жилищно-коммунального хозяйства части платы граждан за коммунальные услуги	329,4	329,4	329,4
1.18	Субсидия на приобретение автомобилей скорой медицинской помощи и санитарного автотранспорта для муниципальных учреждений здравоохранения	0,0	0,0	3 912,1

Заместитель председателя
Волгодонской городской Думы **И.В. Батлуков**

Приложение 11
к решению Волгодонской городской Думы «О бюджете города Волгодонска на 2018 год и на плановый период 2019 и 2020 годов»
от _____ № _____

Распределение бюджетных ассигнований в 2018 году
на осуществление бюджетных инвестиций и предоставление бюджетным и автономным учреждениям,
муниципальным унитарным предприятиям субсидий на осуществление капитальных вложений
в объекты муниципальной собственности, софинансирование капитальных вложений
в которые осуществляется за счет межбюджетных субсидий из областного бюджета, по объектам

(тыс. рублей)

Наименование объекта	Мин	Рз	ПР	ЦСР	ВР	Сумма
Реконструкция самотечного коллектора К5 от КГ до КНС-6, протяженностью 4285,73м. Литер:3", на участках: от КГ до колодца 8/К5 и от колодца 18/К5 до КНС-6	902	05	02	13 2 00 S3190	410	53 920,0
Всего						53 920,0

Заместитель председателя
Волгодонской городской Думы **И.В. Батлуков**

Приложение 12
к решению
Волгодонской городской Думы «О бюджете города Волгодонска на 2018 год и на плановый период 2019 и 2020 годов» от _____ № _____

Программа муниципальных внутренних заимствований
города Волгодонска на 2018 год и на плановый период 2019 и 2020 годов

1. Муниципальные внутренние заимствования
города Волгодонска на 2018 год

(тыс. рублей)

Вид заимствования	Сумма
Кредиты, полученные от кредитных организаций	0,0
привлечение	70 000,0
погашение	70 000,0

2. Муниципальные внутренние заимствования
города Волгодонска на 2019 и 2020 годы

(тыс. рублей)

Вид заимствования	Плановый период	
	2019 год	2020 год
Кредиты, полученные от кредитных организаций	-79 000,0	-50 000,0
привлечение	0,0	0,0
погашение	79 000,0	50 000,0

Заместитель председателя
Волгодонской городской Думы **И.В. Батлуков**

Приложение 13
к решению
Волгодонской городской Думы «О бюджете города Волгодонска на 2018 год и на плановый период 2019 и 2020 годов» от _____ № ____

Программа муниципальных гарантий
города Волгодонска в валюте Российской Федерации на 2018 год
и на плановый период 2019 и 2020 годов

1. Предоставление муниципальных гарантий города Волгодонска в 2018 году и в плановом периоде 2019 и 2020 годов не планируется.

2. Общий объем бюджетных ассигнований, предусмотренных на исполнение муниципальных гарантий города Волгодонска по возможным гарантийным случаям, в 2018 году и в плановом периоде 2019 и 2020 годов не планируется.

Заместитель председателя
Волгодонской городской Думы **И.В. Батлуков**

Приложение 2
к постановлению председателя Волгодонской городской Думы – главы города Волгодонска
от 15.11.2017№ 76

СОСТАВ
оргкомитета для организации и проведения публичных слушаний по обсуждению проекта бюджета города Волгодонска на 2018 год и на плановый период 2019 и 2020 годов.

Батлуков И.В.	- заместитель Председателя Волгодонской городской Думы
Вялых М.А.	- начальник Финансового управления города Волгодонска
Ковалевский Г.А.	- депутат Волгодонской городской Думы по избирательному округу № 4 (по согласованию)
Макаров С.М.	- заместитель главы Администрации города Волгодонска по экономике
Сон Ю.В.	- начальник отдела экономического анализа и поддержки предпринимательства Администрации города Волгодонска
Стадников В.Ф.	- председатель координационного совета Общественной палаты города Волгодонска (по согласованию)

Председатель
Волгодонской городской Думы –
глава города Волгодонска **Л.Г. Ткаченко**

Отпечатано в ЗАО «Волгодонское полиграфобъединение», г. Волгодонск, ул. Волгодонская, 20, тел. 22-34-74. Заказ . Тираж 500 экз.