Электронную версию вы найдете на официальном сайте администрации города Волгодонск **volgodonskgorod.ru** в разделе «Документы»

ОФИЦИАЛЬНО

ПРИЛОЖЕНИЕ К ГАЗЕТЕ
Волгодонская Правда
ГАЗЕТА О ГОРОДЕ И ГОРОЖАНАХ
№№149-151 (13984-13986), 9 декабря 2017 г.

ПРОТОКОЛ
публичных слушаний по обсуждению вопросов предоставления разрешений на отклонение от предельных параметров разрешенного строительства, реконструкции объектов капитального строительства

07.11.2017 года 17.00

Ростовская область, г. Волгодонск, ул. Ленина, 62 (центр общественных организаций)

Председатель Медведев Ю.Ю.
Секретарь Рындина Е.Н.
Присутствовали 29 человек

ПОВЕСТКА ДНЯ:

Обсуждение вопросов предоставления разрешений на отклонение от предельных параметров разрешенного строительства, реконструкции объектов капитального строительства

Докладчик: Рындина Е.Н.

ПРЕДСТАВЛЕНЫ ДОКУМЕНТЫ: графические материалы в бумажном виде.

Публичные слушания проводятся по инициативе председателя Волгодонской городской Думы – главы города Волгодонска Л.Г.Ткаченко и в соответствии с Федеральным законом от 06.10.2003 №131-ФЗ «Об общих принципах организации местного самоуправления в Российской Федерации», в целях обеспечения прав жителей города Волгодонска на участие в осуществлении местного самоуправления, учета их мнения при принятии муниципальных правовых актов, руководствуясь Положением «О публичных слушаниях в городе Волгодонске», утвержденным решением Волгодонской городской Думы от 06.09.2006 №100, а также во исполнение постановления председателя Волгодонской городской Думы – главы города Волгодонска от 23.10.2017 № 70 «О проведении публичных слушаний по вопросу предоставления разрешений на отклонение от предельных параметров разрешенного строительства, реконструкции объектов капитального строительства», опубликованного в газете «Волгодонская правда» от 28.10.2017 №129-131 (13964-13966).

Оргкомитет предлагает утвердить регламент и порядок слушаний: по каждому земельному участку докладчику предоставить – 3 минуты, для выступления в прениях – до 3 минут, решение считается принятым, если за него проголосовало более половины от участников публичных слушаний, работу по проведению публичных слушаний завершить без перерыва. Для уточнения: публичные слушания носят рекомендательный характер, после опубликования результатов слушаний вопросы отступления от предельных параметров разрешенного строительства будут рассмотрены комиссией, в полномочия которой входит рассмотрение указанных вопросов, по результатам комиссии будут подготовлены распоряжения главного архитектора города Волгодонска - председателя комитета по градостроительству и архитектуре Администрации города Волгодонска, после их регистрации правообладатели земельных участков будут приглашены в комитет для получения распоряжений.

Рындина Е.Н.- возражений нет?

Вместе – нет возражений.

СЛУШАЛИ:

Рындина Е.Н. - о соответствии проектируемых объектов регламентам и Правилам землепользования и застройки муниципального образования городского округа «Город Волгодонск», возможности отступления от предельных параметров разрешенного строительства, связанных с привязкой зданий менее 3м от межи с соседними участками на земельных участках с кадастровыми номерами: 61:48:0040238:341, расположенном по пер. Батайский, 24; 61:48:0040225:768, расположенном по ул. Платиновая, 4; 61:48:0040225:769, расположенном по ул. Платиновая, 4; 61:48:0040225:770, расположенном по ул. Платиновая, 4; 61:48:0110137:8, расположенном по ул. Шолохова, 25; 61:48:0040248:62, расположенном по ул. Мачтовая, 14; 61:48:0040258:57, расположенном по бул. Роз, 4; 61:48:0040230:935, расположенном по пер. Дивный, 10а; 61:48:0080306:177, расположенном по ул. Казачья, 26; 61:48:0110137:8, расположенном по пр. Строителей, 2е; 61:48:0040258:324, расположенном по ул. Гаражная, 14 л; 61:48:0030533:53, расположенном по ул. Советская, 38б; 61:48:0080104:1647, расположенном по ул. Согласия, 32а.

Проектирование зданий вблизи инженерных коммуникаций при условии согласования с эксплуатирующими организациями на земельном участке с кадастровым номером: 61:48:0040238:16, расположенном по ул. Кольцо Надежды, 13.

В части уменьшения площади земельных участков с кадастровыми номерами: 61:48:0030201:718, расположенном по адресу: ДНТ «Донской сад», участок № 672л; 61:48:0010402:1118, расположенном по адресу: Цимлянское шоссе, 28у; 61:48:0010402:1111, расположенном по адресу: Цимлянское шоссе, 28ф.

В части увеличения процента застройки на земельных участках с кадастровыми номерами: 61:48:0030514:507, расположенном по ул. М. Горького, 77а; 61:48:0030514:508, расположенном по ул. М. Горького, 77а.

Рындина Е.Н. - если вопросов больше нет, прошу голосовать.

Кто за то, чтобы одобрить отступления от предельных параметров разрешенного строительства, связанных с привязкой зданий менее 3м от межи с соседними участками, прошу голосовать: за – 28 человек, против – 0, воздержались – 1.

Кто за то что бы одобрить отступления от предельных параметров разрешенного строительства, связанных с проектированием зданий вблизи инженерных коммуникаций при условии согласования с эксплуатирующими организациями на земельном участке с кадастровым номером: 61:48:0040238:16, расположенном по ул. Кольцо Надежды, 13: за – 27 человек, против – 0, воздержались – 2.

Кто за то что бы одобрить отступления от предельных параметров разрешенного строительства, связанных с уменьшением площади земельных участков с кадастровыми номерами: 61:48:0030201:718, расположенном по адресу: ДНТ «Донской сад», участок № 672л; 61:48:0010402:1118, расположенном по адресу: Цимлянское шоссе, 28у; 61:48:0010402:1111, расположенном по адресу: Цимлянское шоссе, 28ф: за – 27 человек, против – 0, воздержались – 2.

Кто за то что бы одобрить отступление от предельных параметров разрешенного строительства связанных с увеличением процента застройки на земельных участках с кадастровыми номерами: 61:48:0030514:507, расположенном по ул. М. Горького, 77а; 61:48:0030514:508, расположенном по ул. М. Горького, 77а: за – 27 человек, против – 0, воздержались – 2.

РЕШИЛИ:

Большинством голосов одобрено предоставление разрешения на отклонение от предельных параметров разрешенного строительства на земельных участках с кадастровыми номерами: 61:48:0040238:341, расположенном по пер. Батайский, 24; 61:48:0040225:768, расположенном по ул. Платиновая, 4; 61:48:0040225:769, расположенном по ул. Платиновая, 4; 61:48:0040225:770, расположенном по ул. Платиновая, 4; 61:48:0110137:8, расположенном по ул. Шолохова, 25; 61:48:0040248:62, расположенном по ул. Мачтовая, 14; 61:48:0040258:57, расположенном по бул. Роз, 4; 61:48:0040230:935, расположенном по пер. Дивный, 10а; 61:48:0080306:177, расположенном по ул. Казачья, 26; 61:48:0110137:8, расположенном по пр. Строителей, 2е; 61:48:0040258:324, расположенном по ул. Гаражная, 14 л; 61:48:0030533:53, расположенном по ул. Советская, 38б; 61:48:0080104:1647, расположенном по ул. Согласия, 32а; 61:48:0040238:16, расположенном по ул. Кольцо Надежды, 13; 61:48:0030201:718, расположенном по адресу: ДНТ «Донской сад», участок № 672л; 61:48:0010402:1118, расположенном по адресу: Цимлянское шоссе, 28у; 61:48:0010402:1111, расположенном по адресу: Цимлянское шоссе, 28ф; 61:48:0030514:507, расположенном по ул. М. Горького, 77а; 61:48:0030514:508, расположенном по ул. М. Горького, 77а.

Председательствующий Ю.Ю. Медведев
Секретарь Рындина Е.Н.

ЗАКЛЮЧЕНИЕ
по результатам публичных слушаний по обсуждению вопроса о предоставлении разрешений на отклонение от предельных параметров разрешенного строительства, реконструкции объектов капитального строительства

В целях обеспечения реализации прав жителей города Волгодонска на участие в процессе обсуждения проектов муниципальных правовых актов по вопросам местного значения 07.11.2017 года в 17.00 часов по адресу: Ростовская область, город Волгодонск, улица Ленина, 62 (центр общественных организаций), проведены публичные слушания по обсуждению вопроса о предоставлении разрешений на отклонение от предельных параметров разрешенного строительства, реконструкции объектов капитального строительства на земельных участках с кадастровыми номерами: 61:48:0040238:341, расположенном по пер. Батайский, 24; 61:48:0040225:768, расположенном по ул. Платиновая, 4; 61:48:0040225:769, расположенном по ул. Платиновая, 4; 61:48:0040225:770, расположенном по ул. Платиновая, 4; 61:48:0110137:8, расположенном по ул. Шолохова, 25; 61:48:0040248:62, расположенном по ул. Мачтовая, 14; 61:48:0040258:57, расположенном по бул. Роз, 4; 61:48:0040230:935, расположенном по пер. Дивный, 10а; 61:48:0080306:177, расположенном по ул. Казачья, 26; 61:48:0110137:8, расположенном по пр. Строителей, 2е; 61:48:0040258:324, расположенном по ул. Гаражная, 14 л; 61:48:0030533:53, расположенном по ул. Советская, 38б; 61:48:0080104:1647, расположенном по ул. Согласия, 32а; 61:48:0040238:16, расположенном по ул. Кольцо Надежды, 13; 61:48:0030201:718, расположенном по адресу: ДНТ «Донской сад», участок № 672л; 61:48:0010402:1118, расположенном по адресу: Цимлянское шоссе, 28у; 61:48:0010402:1111, расположенном по адресу: Цимлянское шоссе, 28ф; 61:48:0030514:507, расположенном по ул. М. Горького, 77а; 61:48:0030514:508, расположенном по ул. М. Горького, 77а.

Постановление председателя Волгодонской городской Думы – главы города Волгодонска от 23.10.2017 № 70 «О проведении публичных слушаний по вопросу предоставления разрешений на отклонение от предельных параметров разрешенного строительства, реконструкции объектов капитального строительства», опубликовано в газете «Волгодонская правда» от 28.10.2017 №129-131 (13964-13966) и размещено на официальном сайте Волгодонской городской Думы (http://gorduma.org/postanovleniya.html) и Администрации города Волгодонска (http://volgodonskgorod.ru/node/773) в информационно-телекоммуникационной сети «Интернет».

В процессе проведения публичных слушаний заслушаны мнения и рекомендации участников слушаний, рассмотрены предложения и даны ответы на интересующие граждан вопросы. Публичные слушания считаются состоявшимися. Процедура проведения публичных слушаний осуществлена в соответствии с Градостроительным кодексом Российской Федерации, Федеральным законом от 06.10.2003 №131-ФЗ «Об общих принципах организации местного самоуправления в Российской Федерации», руководствуясь Положением «О публичных слушаниях в городе Волгодонске», утвержденным решением Волгодонской городской Думы от 06.09.2006 №100.

Итоги публичных слушаний: большинством голосов одобрено предоставление разрешения на отклонение от предельных параметров разрешенного строительства на земельных участках с кадастровыми номерами: 61:48:0040238:341, расположенном по пер. Батайский, 24; 61:48:0040225:768, расположенном по ул. Платиновая, 4; 61:48:0040225:769, расположенном по ул. Платиновая, 4; 61:48:0040225:770, расположенном по ул. Платиновая, 4; 61:48:0110137:8, расположенном по ул. Шолохова, 25; 61:48:0040248:62, расположенном по ул. Мачтовая, 14; 61:48:0040258:57, расположенном по бул. Роз, 4; 61:48:0040230:935, расположенном по пер. Дивный, 10а; 61:48:0080306:177, расположенном по ул. Казачья, 26; 61:48:0110137:8, расположенном по пр. Строителей, 2е; 61:48:0040258:324, расположенном по ул. Гаражная, 14 л; 61:48:0030533:53, расположенном по ул. Советская, 38б; 61:48:0080104:1647, расположенном по ул. Согласия, 32а; 61:48:0040238:16, расположенном по ул. Кольцо Надежды, 13; 61:48:0030201:718, расположенном по адресу: ДНТ «Донской сад», участок № 672л; 61:48:0010402:1118, расположенном по адресу: Цимлянское шоссе, 28у; 61:48:0010402:1111, расположенном по адресу: Цимлянское шоссе, 28ф; 61:48:0030514:507, расположенном по ул. М. Горького, 77а; 61:48:0030514:508, расположенном по ул. М. Горького, 77а.

Председатель публичных слушаний:
Главный архитектор города Волгодонска – председатель комитета по градостроительству и архитектуре Администрации города Волгодонска Ю.Ю. Медведев

Секретарь публичных слушаний:
заведующий сектором землеустройства и инженерного обеспечения комитета по градостроительству и архитектуре Администрации города Волгодонска Е.Н. Рындина

Если вам нужна официальная информация, ознакомиться с ней или получить приложение к газете «Волгодонская правда» «ОФИЦИАЛЬНО» вы можете:

- в городской Думе и администрации города Волгодонска (пресс-службе, отделах по направлению вашей деятельности, приемной);
- в Центральной городской библиотеке (ул.Ленина, 75);
- в Департаменте труда и соцразвития (ул.М.Горького, 104);
- в Налоговой инспекции (ул.Ленинградская, 10);
- в Управлении пенсионного фонда (ул.Ленина, 70);
- в Комитете по управлению имуществом города (ул.Ленинградская, 10);
- в Отделе архитектуры (ул.Морская, 66а);
- в Волгодонском филиале Фонда социального страхования (ул.Пионерская, 11);
- в Отделе экономики и малого предпринимательства (ул. Ленина, 2);
- в Союзе работников торговли, общественного питания и сферы услуг (ул. М. Горького, 91);
- в Центре общественных организаций (ул. Ленина, 62);
- в Управлении здравоохранения (ул.Пионерская, 105);
- в Управлении внутренних дел и городской прокуратуре (пр.Строителей, 1 и 3);
- в советах микрорайонов и депутатских приемных;
- в редакции СМИ, осуществляющего издание бюллетеня «ОФИЦИАЛЬНО».

ПРОТОКОЛ
публичных слушаний по обсуждению вопросов о предоставлении разрешения на изменение основного вида разрешенного использования земельного участка на условно разрешенный вид использования земельного участка

16.11.2017 года 17.00
Ростовская область, г. Волгодонск, ул. Ленина, 62 (центр общественных организаций)

Председатель Забазнов Ю.С.
Секретарь Рындина Е.Н.
Присутствовали 17 человек

ПОВЕСТКА ДНЯ:
Обсуждение вопросов о предоставлении разрешения на изменение основного вида разрешенного использования земельного участка, на условно разрешенный вид

Докладчик: Забазнов Ю.С.

ПРЕДСТАВЛЕНЫ ДОКУМЕНТЫ: графические материалы в бумажном виде.

Публичные слушания проводятся по инициативе председателя Волгодонской городской Думы – главы города Волгодонска Л.Г.Ткаченко и в соответствии с Федеральным законом от 06.10.2003 №131-ФЗ «Об общих принципах организации местного самоуправления в Российской Федерации», в целях обеспечения прав жителей города Волгодонска на участие в осуществлении местного самоуправления, учета их мнения при принятии муниципальных правовых актов, руководствуясь Положением «О публичных слушаниях в городе Волгодонске», утвержденным решением Волгодонской городской Думы от 06.09.2006 №100, а также во исполнение постановления председателя Волгодонской городской Думы – главы города Волгодонска от 31.10.2017 № 72 «О проведении публичных слушаний по вопросу предоставления разрешения на изменение основного вида разрешенного использования земельного участка на условно разрешенный вид», опубликованного в газете «Волгодонская правда» от 04.11.2017 №132-134 (13967-13969).

Оргкомитет предлагает утвердить регламент и порядок слушаний: время, отводимое для выступления участников публичных слушаний – 3 минуты, для выступления в прениях – до 3 минут, решение считается принятым, если за него проголосовало более половины от участников публичных слушаний, работу по проведению публичных слушаний завершить без перерыва. Для уточнения: публичные слушания носят рекомендательный характер, после опубликования результатов публичных слушаний вопрос об изменении основного вида разрешенного использования земельного участка на условно разрешенный вид использования земельного участка будет рассмотрен постоянно действующей комиссией по Правилам землепользования и застройки муниципального образования «Город Волгодонск», в полномочия которой входит рассмотрение подобных вопросов, по результатам постоянно действующей комиссии будет подготовлено распоряжение главного архитектора города Волгодонска - председателя комитета по градостроительству и архитектуре, после их регистрации правообладатель земельного участка будет приглашен в комитет для получения распоряжения.

Забазнов Ю.С.– возражений нет?
Вместе – возражений нет.

СЛУШАЛИ:
Забазнов Ю.С. – о соответствии застройки Правилам землепользования и застройки муниципального образования городского округа «Город Волгодонск», возможности предоставления разрешения на изменение основного вида разрешенного использования земельного участка с кадастровым номером 61:48:0040229:29, расположенного по проезду Тенистый, 2, с «индивидуальное домовладение» дополнив его условно разрешенным видом использования «Здания и сооружения культовых учреждений».

ОБСУЖДАЛИ:
Забазнов Ю.С. – какая цель изменения вида разрешенного использования земельного участка на условно разрешенный вид?

Рындина Е.Н. – представитель заявителя пояснил, что по результатам муниципального земельного контроля обязали собственника привести в соответствие вид использования земельного участка его фактическому использованию.

Шамшурин А.Я. – для чего изначально выделялась земля?

Забазнов Ю.С. – для индивидуальной жилой застройки.

Шамшурин А.Я. – считаю, что жилой дом должен использоваться по назначению. Вызывает сомнение их деятельность. Чему они там учат молодежь?

Подсечинов В.Е. – я как представитель совета ветеранов и казачества говорю, нет. Отстроили здание, которое не соответствует градостроительным нормам, прихожане приходят с детьми, в течение всего дня находятся в здании, а дети шумят во дворе. Я несколько дней назад проходил мимо, по улице после них всюду разбросан мусора. После этого я просил совет микрорайона убрать весь этот мусор. Почему мы должны это терпеть?

Скорик М. Ф. – я собственник соседнего земельного участка, живу здесь 20 лет. Отстроили огромное двухэтажное, здание. У меня после обеда половина огорода в тени.

Подсечинов В.Е. – я выражаю мнение общественности, мы против изменения вида разрешенного использования земельного участка на «Здания и сооружения культовых учреждений».

Забазнов Ю.С. – Все ли понятно, есть вопросы?

Вместе – вопросов нет.

Забазнов Ю.С. – если вопросов больше нет, прошу голосовать. Кто за то, чтобы одобрить предоставление разрешения на изменение основного вида разрешенного использования земельного участка «индивидуальное домовладение» дополнив его условно разрешенным видом использования «Здания и сооружения культовых учреждений», прошу голосовать: за – 0 человек, против – 16, воздержались – 1.

РЕШИЛИ:
Большинством голосов отклонить предоставление разрешения на изменение основного вида разрешенного использования земельного участка с кадастровым номером 61:48:0040229:29, расположенного по проезду Тенистый,2, с «индивидуальное домовладение» дополнив его условно разрешенным видом использования «Здания и сооружения культовых учреждений».

Председательствующий Ю.С. Забазнов
Секретарь Рындина Е.Н.

ЗАКЛЮЧЕНИЕ
по результатам публичных слушаний по вопросу о предоставлении разрешения на изменение основного вида разрешенного использования земельного участка на условно разрешенный вид использования земельного участка

В целях обеспечения реализации прав жителей города Волгодонска на участие в процессе обсуждения проектов муниципальных правовых актов по вопросам местного значения 16.11.2017 года в 17.00 часов по адресу: Ростовская область, город Волгодонск, улица Ленина, 62 (центр общественных организаций), проведены публичные слушания по вопросу о предоставлении разрешения на изменение основного вида разрешенного использования земельного участка с кадастровым номером 61:48:0040229:29, расположенного по проезду Тенистый, 2, с «индивидуальное домовладение», дополнив его условно разрешенным видом использования «Здания и сооружения культовых учреждений».

Постановление председателя Волгодонской городской Думы – главы города Волгодонска от 31.10.2017 № 72 «О проведении публичных слушаний по вопросу о предоставлении разрешения на изменение основного вида разрешенного использования земельного участка на условно разрешенный вид» опубликовано в газете «Волгодонская правда» от 04.11.2017 №№132-134 (13967-13969) и размещено на официальном сайте Волгодонской городской Думы (http://gorduma.org/postanovleniya.html) и Администрации города Волгодонска (http://volgodonskgorod.ru/node/773) в информационно-телекоммуникационной сети «Интернет».

В процессе проведения публичных слушаний заслушаны мнения и рекомендации участников слушаний, рассмотрены предложения и даны ответы на интересующие граждан вопросы. Публичные слушания считаются состоявшимися. Процедура проведения публичных слушаний осуществлена в соответствии с Градостроительным кодексом Российской Федерации, Федеральным законом от 06.10.2003 №131-ФЗ «Об общих принципах организации местного самоуправления в Российской Федерации», руководствуясь Положением «О публичных слушаниях в городе Волгодонске», утвержденным решением Волгодонской городской Думы от 06.09.2006 №100.

Итоги публичных слушаний: большинством голосов отклонить предоставление разрешения на изменение основного вида разрешенного использования земельного участка с кадастровым номером 61:48:0040229:29, расположенного по проезду Тенистый, 2, с ««индивидуальное домовладение», дополнив его условно разрешенным видом использования «Здания и сооружения культовых учреждений».

Председатель публичных слушаний:
Заместитель главы Администрации
города Волгодонска по строительству Ю.С. Забазнов

Секретарь публичных слушаний:
Заведующий сектором землеустройства
и инженерного обеспечения комитета по
градостроительству и архитектуре
Администрации города Волгодонска Е.Н. Рындина

ПРОТОКОЛ
публичных слушаний по обсуждению вопросов о предоставлении разрешения на изменение основного вида разрешенного использования земельного участка на условно разрешенный вид использования земельного участка

15.11.2017 года 17.00
Ростовская область, г. Волгодонск, ул. Ленина, 62
(центр общественных организаций)

Председатель Рындина Е.Н.
Секретарь Корнева О.В.
Присутствовали 5 человек

ПОВЕСТКА ДНЯ:
Обсуждение вопросов о предоставлении разрешения на изменение основного вида разрешенного использования земельного участка на условно разрешенный вид использования земельного участка
Докладчик: Рындина Е.Н.

ПРЕДСТАВЛЕНЫ ДОКУМЕНТЫ: графические материалы в бумажном виде.

Публичные слушания проводятся по инициативе председателя Волгодонской городской Думы – главы города Волгодонска Л.Г.Ткаченко и в соответствии с Федеральным законом от 06.10.2003 №131-ФЗ «Об общих принципах организации местного самоуправления в Российской Федерации», в целях обеспечения прав жителей города Волгодонска на участие в осуществлении местного самоуправления, учета их мнения при принятии муниципальных правовых актов, руководствуясь Положением «О публичных слушаниях в городе Волгодонске», утвержденным решением Волгодонской городской Думы от 06.09.2006 №100, а также во исполнение постановления председателя Волгодонской городской Думы – главы города Волгодонска от 23.10.2017 № 71 «О проведении публичных слушаний по вопросу предоставления разрешения на изменение основного вида разрешенного использования земельного участка на условно разрешенный вид», опубликованного в газете «Волгодонская правда» от 28.10.2017 №129-131 (13964-13966).

Оргкомитет предлагает утвердить регламент и порядок слушаний: время, отводимое для выступления участников публичных слушаний – 3 минуты, для выступления в прениях – до 3 минут, решение считается принятым, если за него проголосовало более половины от участников публичных слушаний, работу по проведению публичных слушаний завершить без перерыва. Для уточнения: публичные слушания носят рекомендательный характер, после опубликования результатов слушаний вопросы изменения основного вида разрешенного использования земельного участка на условно разрешенный вид использования земельного участка будут рассмотрены комиссией, в полномочия которой входит рассмотрение подобных вопросов, по результатам комиссии будут подготовлены распоряжения главного архитектора города Волгодонска - председателя комитета по градостроительству и архитектуре, после их регистрации правообладатели земельных участков будут приглашены в комитет для получения распоряжений.

Рындина Е.Н.– возражений нет?
Вместе – нет возражений.

СЛУШАЛИ:
Рындину Е.Н. – о соответствии застройки Правилам землепользования и застройки муниципального образования городского округа «Город Волгодонск», возможности предоставления разрешения на изменение основного вида разрешенного использования земельного участка с кадастровым номером 61:48:0040211:24, расположенного по улице Гагарина, 46, с «Магазины площадью торгового зала до 5000 кв.м.» на условно разрешенный вид использования «Рынки».

ОБСУЖДАЛИ:
Сорокин О.П. – цель изменения вида разрешенного использования?

Рындина Е.Н. – представитель собственника пояснил, что заявитель обращался в суд, так как был не согласен с изменением вида разрешенного использования земельного участка. Суд решил оставить без изменения жалобу заявителя. Также по результатам муниципального земельного контроля собственнику выписан штраф об административном правонарушении в отношении собственника. Штраф оплачен.

Ковалев В. Г. – при изменении вида разрешенного использования у собственника изменится сумма налога на недвижимость?

Рындина Е.Н. – да, налог увеличится.

Рындина Е.Н. – все ли понятно, есть вопросы?

Вместе – вопросов нет, согласны.

Рындина Е.Н. - если вопросов больше нет, прошу голосовать. Кто за то, чтобы одобрить предоставление разрешений на изменение основного вида разрешенного использования земельного участка на условно разрешенный вид использования, прошу голосовать: за – 4 человек, против – 0, воздержались – 1.

РЕШИЛИ:
Большинством голосов одобрить предоставление разрешения на изменение основного вида разрешенного использования земельного участка с кадастровым номером 61:48:0040211:24, расположенного по улице Гагарина,46, с «Магазины площадью торгового зала до 5000 кв.м.» на условно разрешенный вид использования «Рынки».

Председательствующий Е.Н. Рындина
Секретарь Корнева О.В.

ЗАКЛЮЧЕНИЕ
по результатам публичных слушаний по вопросу о предоставлении разрешения на изменение основного вида разрешенного использования земельного участка на условно разрешенный вид использования земельного участка

В целях обеспечения реализации прав жителей города Волгодонска на участие в процессе обсуждения проектов муниципальных правовых актов по вопросам местного значения 15.11.2017 года в 17.00 часов по адресу: Ростовская область, город Волгодонск, улица Ленина, 62 (центр общественных организаций), проведены публичные слушания по вопросу о предоставлении разрешения на изменение основного вида разрешенного использования земельного участка с кадастровым номером 61:48:0040211:24, расположенного по улице Гагарина, 46, с «Магазины площадью торгового зала до 5000 кв.м.» на условно разрешенный вид использования «Рынки».

Постановление председателя Волгодонской городской Думы – главы города Волгодонска от 23.10.2017 № 71 «О проведении публичных слушаний по вопросу о предоставлении разрешения на изменение основного вида разрешенного использования земельных участков на условно разрешенный вид использования земельных участков» опубликовано в газете «Волгодонская правда» от 28.10.2017 №129-131 (13964-13966) и размещено на официальном сайте Волгодонской городской Думы (http://gorduma.org/postanovleniya.html) и Администрации города Волгодонска (http://volgodonskgorod.ru/node/773)в информационно-телекоммуникационной сети «Интернет».

В процессе проведения публичных слушаний заслушаны мнения и рекомендации участников слушаний, рассмотрены предложения и даны ответы на интересующие граждан вопросы. Публичные слушания считаются состоявшимися. Процедура проведения публичных слушаний осуществлена в соответствии с Градостроительным кодексом Российской Федерации, Федеральным законом от 06.10.2003 №131-ФЗ «Об общих принципах организации местного самоуправления в Российской Федерации», руководствуясь Положением «О публичных слушаниях в городе Волгодонске», утвержденным решением Волгодонской городской Думы от 06.09.2006 №100.

Итоги публичных слушаний: большинством голосов одобрено предоставление разрешения на изменение основного вида разрешенного использования земельного участка с кадастровым номером 61:48:0040211:24, расположенного по улице Гагарина, 46, с «площадью торгового зала до 5000 кв.м.» на условно разрешенный вид использования «Рынки».

Председатель публичных слушаний:
Заведующий сектором землеустройства
и инженерного обеспечения комитета по
градостроительству и архитектуре
Администрации города Волгодонска Е.Н. Рындина

Секретарь публичных слушаний:
Ведущий специалист сектора
землеустройства и инженерного
обеспечения комитета по
градостроительству и архитектуре
Администрации города Волгодонска О.В. Корнева

ПРОТОКОЛ
публичных слушаний по обсуждению документации по планировке территории (проект планировки и проект межевания) части микрорайона В-15 по переулку Магистральному (корректировка)

29.11.2017 года 17.00
Ростовская область, г. Волгодонск, ул. Ленина, 62 (центр общественных организаций)
Председатель Рындина Е.Н.
Секретарь Чуприкова М.И.
Присутствовали 14 человек

ПОВЕСТКА ДНЯ:
Обсуждение документации по планировке территории (проект планировки и проект межевания) части микрорайона В-15 по переулку Магистральному (корректировка).

Докладчик: Рындина Е.Н.

ПРЕДСТАВЛЕНЫ ДОКУМЕНЫ: графические материалы в бумажном виде.

Публичные слушания проводятся по инициативе председателя Волгодонской городской Думы – главы города Волгодонска Л.Г.Ткаченко и в соответствии с Федеральным законом от 06.10.2003 №131-ФЗ «Об общих принципах организации местного самоуправления в Российской Федерации», в целях обеспечения прав жителей города Волгодонска на участие в осуществлении местного самоуправления, учета их мнения при принятии муниципальных правовых актов, руководствуясь Положением «О публичных слушаниях в городе Волгодонске», утвержденным решением Волгодонской городской Думы от 06.09.2006 №100, а также во исполнение постановления председателя Волгодонской городской Думы – главы города Волгодонска от 18.10.2017 № 69 «О проведении публичных слушаний по обсуждению документации по планировке территории (проект планировки и проект межевания) части микрорайона В-15 по переулку Магистральному (корректировка)», опубликованного в газете «Волгодонская правда» от 21.10.2017 №№ 126-128 (13961-13963).

Рындина Е.Н. - предлагаю утвердить регламент и порядок слушаний: время, отводимое для выступления участников публичных слушаний – 3 минуты, для выступления в прениях – до 3 минут, решение считается принятым, если за него проголосовало более половины от участников публичных слушаний, работу по проведению публичных слушаний завершить без перерыва.

Прошу голосовать кто за то, чтобы одобрить регламент и порядок слушаний: за – 14 человек, против – 0, воздержались – 0.

СЛУШАЛИ:
Прошкину О.В. - о целях корректировки документации по планировке территории (проект планировки и проект межевания) части микрорайона В-15;

- о переносе красной линии переулка Магистрального;

- о перераспределении земельных участков под индивидуальное жилищное строительство до проектируемой красной линии.

Чуприкову М.И. – о необходимости указания частей земельных участков под охранную зону инженерных коммуникаций (водопровод);

- о необходимости указания кадастровых номеров земельных участков, поставленных на государственный кадастровый учет в соответствии с ранее утвержденной документацией по планировке территории части микрорайона В-15 по переулку Магистральному.

Рындину Е.Н. – если вопросов больше нет, прошу голосовать. Кто за то, чтобы одобрить проект планировки и проект межевания территории части микрорайона В-15 по переулку Магистральному (корректировка) с учетом устранения указанных замечаний, прошу голосовать: за – 12 человек, против – 0, воздержались – 2.

РЕШИЛИ:
Большинством голосов одобрить документацию по планировке территории (проект планировки и проект межевания) части микрорайона В-15 по переулку Магистральному (корректировка).

Председательствующий Е.Н. Рындина
Секретарь М.И. Чуприкова

ЗАКЛЮЧЕНИЕ
по результатам публичных слушаний по обсуждению документации по планировке территории (проект планировки и проект межевания) части микрорайона В-15 по переулку Магистральному (корректировка)

В целях обеспечения реализации прав жителей города Волгодонска на участие в процессе обсуждения проектов муниципальных правовых актов по вопросам местного значения 29.11.2017 года в 17.00 часов по адресу: Ростовская область, город Волгодонск, улица Ленина, 62 (центр общественных организаций), по инициативе председателя Волгодонской городской Думы – главы города Волгодонска проведены публичные слушания по обсуждению документации по планировке территории (проект планировки и проект межевания) части микрорайона В-15 по переулку Магистральному (корректировка).

Постановление председателя Волгодонской городской Думы – главы города Волгодонска от 18.10.2017 № 69 «О проведении публичных слушаний по обсуждению документации по планировке территории (проект планировки и проект межевания) части микрорайона В-15 по переулку Магистральному (корректировка)» опубликовано в газете «Волгодонская правда» от 21.10.2017 № 126-128 (13961-13963), и размещено на официальном сайте Волгодонской городской Думы (http://gorduma.org/postanovleniya.html) и Администрации города Волгодонска (http://volgodonskgorod.ru/node/773) в информационно-телекоммуникационной сети «Интернет».

В процессе проведения публичных слушаний заслушаны мнения и рекомендации участников слушаний, рассмотрены предложения и даны ответы на интересующие граждан вопросы. Публичные слушания считаются состоявшимися. Процедура проведения публичных слушаний осуществлена в соответствии с Градостроительным кодексом Российской Федерации, Федеральным законом от 06.10.2003 №131-ФЗ «Об общих принципах организации местного самоуправления в Российской Федерации», Положением «О публичных слушаниях в городе Волгодонске», утвержденным решением Волгодонской городской Думы от 06.09.2006 №100.

Итоги публичных слушаний: большинством голосов одобрить документацию по планировке территории (проект планировки и проект межевания) части микрорайона В-15 по переулку Магистральному (корректировка).

Председатель оргкомитета
по проведению публичных слушаний:
Заведующий сектором землеустройства
и инженерного обеспечения комитета
по градостроительству и архитектуре
Администрации города Волгодонска Е.Н. Рындина

Секретарь оргкомитета
по проведению публичных слушаний:
ведущий специалист сектора землеустройства
и инженерного обеспечения комитета
по градостроительству и архитектуре
Администрации города Волгодонска М.И. Чуприкова

ПРОТОКОЛ
публичных слушаний по обсуждению документации по планировке территории (проект планировки и проект межевания) части квартала № 16

28.11.2017 года 17.00
Ростовская область, г. Волгодонск, ул. Ленина, 62 (центр общественных организаций)
Председатель Медведев Ю.Ю.
Секретарь Чуприкова М.И.
Присутствовали 28 человек

ПОВЕСТКА ДНЯ:
Обсуждение документации по планировке территории (проект планировки и проект межевания) части квартала № 16.

Докладчик: Медведев Ю.Ю.

ПРЕДСТАВЛЕНЫ ДОКУМЕНЫ: графические материалы в бумажном виде.

Публичные слушания проводятся по инициативе председателя Волгодонской городской Думы – главы города Волгодонска Л.Г.Ткаченко и в соответствии с Федеральным законом от 06.10.2003 №131-ФЗ «Об общих принципах организации местного самоуправления в Российской Федерации», в целях обеспечения прав жителей города Волгодонска на участие в осуществлении местного самоуправления, учета их мнения при принятии муниципальных правовых актов, руководствуясь Положением «О публичных слушаниях в городе Волгодонске», утвержденным решением Волгодонской городской Думы от 06.09.2006 №100, а также во исполнение постановления председателя Волгодонской городской Думы – главы города Волгодонска от 18.10.2017 № 68 «О проведении публичных слушаний по обсуждению документации по планировке территории (проект планировки и проект межевания) части квартала № 16», опубликованного в газете «Волгодонская правда» от 21.10.2017 № 126-128 (13961-13963).

Медведев Ю.Ю. - предлагаю утвердить регламент и порядок слушаний: время, отводимое для выступления участников публичных слушаний – 3 минуты, для выступления в прениях – до 3 минут, решение считается принятым, если за него проголосовало более половины от участников публичных слушаний, работу по проведению публичных слушаний завершить без перерыва.

Прошу голосовать кто за то, чтобы одобрить регламент и порядок слушаний: за – 28 человек, против – 0, воздержались – 0.

СЛУШАЛИ:
Усова М.А. - о целях подготовки документации по планировке территории (проект планировки и проект межевания) части квартала № 16;

– о формировании земельного участка из свободных (неразграниченных) земель под строительство среднеэтажного многоквартирного жилого дома (этажность: 3-5 этажей) площадью 4618 кв.м;

- о формировании земельного участка из свободных (неразграниченных) земель под земли общего пользования площадью 2875 кв.м. Рассматриваемый земельный участок предполагает к размещению на своей территории сквера, зеленые насаждение, детские площадки, парковки и пр.

Шапошникова В.А. – какова площадь предполагаемого к строительству многоквартирного дома?

Усова М.А. – о строительстве многоквартирных жилых домов в соответствии с утвержденными нормами и правилами, в том числе Правила землепользования и застройки муниципального образования «Город Волгодонск», в которых описаны предельно допустимые параметры строительства (максимальный и минимальный процент застройки, высота, этажность зданий и пр.)

Прошкину О.В. – о необходимости размещения на территории земельного участка под многоквартирным жилым домом детских игровых площадок, площадок хоз.бытового назначения, парковок, проездов, тротуаров, зеленых насаждений.

Маркову М.Ф. – о намерении жителей прилегающих многоквартирных жилых домов организовать сквер на рассматриваемой территории.

Усова М.А. – о запущенном состоянии рассматриваемой территории (поросль, отсутствие организованных пешеходных путей и иного благоустройства).

Медведева Ю.Ю. – о необходимости формирования земельного участка для организации сквера и передачи на баланс МКУ «Департамент строительства и городского хозяйства» с целью содержания (уборки) территории.

Прошкину О.В. – о формировании земельного участка площадью 2875 кв.м под сквер согласно представленной документации по планировке территории.

Маркову М.Ф. – о несогласии со строительством многоквартирного жилого дома на рассматриваемой территории.

Медведева Ю.Ю. – о том, что публичные слушания носят заявительный и рекомендательный характер; в Администрацию города Волгодонска поступила документация по планировке территории, которой предусмотрено формирование указанного земельного участка под среднеэтажную жилую застройку; согласно ст. 46 Градостроительного кодекса РФ указанная документация до ее утверждения подлежит обязательному рассмотрению на публичных слушаниях, с учетом протокола публичных слушаний по проекту планировки территории и проекту межевания территории и заключения о результатах публичных слушаний глава Администрации города Волгодонска принимает решение об утверждении документации по планировке территории или об отклонении такой документации и о направлении ее на доработку.

Жилина Н.В. – о возможности оформления Заявки для участия в ежегодном областном конкурсе проектов благоустройства общественных территорий муниципальных образований Ростовской области и мест массового отдыха населения (городских парков).

Медведева Ю.Ю. – о необходимости наличия сформированного земельного участка, стоящего на государственном кадастровом учете, а также организованной ранее зоны рекреации и необходимости выполнения ряда критериев для участия в указанном конкурсе, в том числе выделение средств на разработку дизайн проекта, сметного расчета благоустройства территории и получения заключения государственной экспертизы. Указанная территория не может принимать участие в Конкурсе в существующем виде.

Жилина Н.В. – о возможности участия в муниципальной программе «Формирование современной городской среды на территории города Волгодонска» в части благоустройства дворовых территорий.

Медведева Ю.Ю. – в указанной программе принимают участие территории, расположенные в границах земельного участка под многоквартирным жилым домом; рассматриваемая территория расположена на свободных (неразграниченных) землях муниципального образования «Город Волгодонск».

Медведева Ю.Ю. – если вопросов больше нет, прошу голосовать. Кто за то, чтобы одобрить проект планировки и проект межевания территории части квартала № 16, прошу голосовать: за – 15 человек, против – 9, воздержались – 4.

РЕШИЛИ:
Большинством голосов одобрить документацию по планировке территории (проект планировки и проект межевания) части квартала № 16.

Председательствующий Ю.Ю. Медведев
Секретарь М.И. Чуприкова

ЗАКЛЮЧЕНИЕ
по результатам публичных слушаний по обсуждению документации по планировке территории (проект планировки и проект межевания) части квартала № 16

В целях обеспечения реализации прав жителей города Волгодонска на участие в процессе обсуждения проектов муниципальных правовых актов по вопросам местного значения 28.11.2017 года в 17.00 часов по адресу: Ростовская область, город Волгодонск, улица Ленина, 62 (центр общественных организаций), по инициативе председателя Волгодонской городской Думы – главы города Волгодонска проведены публичные слушания по обсуждению документации по планировке территории (проект планировки и проект межевания) части квартала № 16.

Постановление председателя Волгодонской городской Думы – главы города Волгодонска от 18.10.2017 № 68 «О проведении публичных слушаний по обсуждению документации по планировке территории (проект планировки и проект межевания) части квартала № 16» опубликовано в газете «Волгодонская правда» от 21.10.2017 № 126-128 (13961-13963), и размещено на официальном сайте Волгодонской городской Думы (http://gorduma.org/postanovleniya.html) и Администрации города Волгодонска (http://volgodonskgorod.ru/node/773) в информационно-телекоммуникационной сети «Интернет».

В процессе проведения публичных слушаний заслушаны мнения и рекомендации участников слушаний, рассмотрены предложения и даны ответы на интересующие граждан вопросы. Публичные слушания считаются состоявшимися. Процедура проведения публичных слушаний осуществлена в соответствии с Градостроительным кодексом Российской Федерации, Федеральным законом от 06.10.2003 №131-ФЗ «Об общих принципах организации местного самоуправления в Российской Федерации», Положением «О публичных слушаниях в городе Волгодонске», утвержденным решением Волгодонской городской Думы от 06.09.2006 №100.

Итоги публичных слушаний: большинством голосов одобрить документацию по планировке территории (проект планировки и проект межевания) части квартала № 16.

Председатель оргкомитета
по проведению публичных слушаний:
Главный архитектор города Волгодонска –
председатель комитета по
градостроительству и архитектуре
Администрации
города Волгодонска Ю.Ю. Медведев

Секретарь оргкомитета
по проведению публичных слушаний:
ведущий специалист сектора землеустройства
и инженерного обеспечения комитета
по градостроительству и архитектуре
Администрации
города Волгодонска М.И. Чуприкова

ПРЕДСТАВИТЕЛЬНЫЙ ОРГАН
МУНИЦИПАЛЬНОГО ОБРАЗОВАНИЯ
«Город Волгодонск»
ВОЛГОДОНСКАЯ ГОРОДСКАЯ ДУМА

г. Волгодонск Ростовской области

РЕШЕНИЕ №97 от 7 декабря 2017 года

О внесении изменений в решение Волгодонской городской Думы от 08.12.2016 №75 «О бюджете города Волгодонска на 2017 год и на плановый период 2018 и 2019 годов»

В соответствии с Бюджетным кодексом Российской Федерации, Федеральным законом Российской Федерации от 06.10.2003 №131-ФЗ «Об общих принципах организации местного самоуправления в Российской Федерации», решением Волгодонской городской Думы от 05.09.2007 №110 «О бюджетном процессе в городе Волгодонске» Волгодонская городская Дума
РЕШИЛА:

1.Внести в решение Волгодонской городской Думы от 08.12.2016 № 75 «О бюджете города Волгодонска на 2017 год и на плановый период 2018 и 2019 годов» следующие изменения:

1) в части 1:

а) в пункте 1 цифры «4 061 194,5» заменить цифрами «4 062 215,6»;

б) в пункте 2 цифры «4 153 509,0» заменить цифрами «4 152 375,0»;

в) в пункте 5 цифры «13 196,0» заменить цифрами «11 822,8»;

г) в пункте 6 цифры «92 314,5» заменить цифрами «90 159,4»;

2) в части 13:

а) цифры «2 512 620,4» заменить цифрами «2 513 641,5»;

б) в пункте 1 цифры «1 960 917,2» заменить цифрами «1 949 447,2»;

в) в пункте 2 цифры «517 020,2» заменить цифрами «529 511,3»;

3) пункты 1, 3 в части 20 исключить;

4) в приложении 1 «Объем поступлений доходов бюджета города Волгодонска на 2017 год»:

а) в строках:

«2 00 00000 00 0000 000	БЕЗВОЗМЕЗДНЫЕ ПОСТУПЛЕНИЯ	2 512 620,4
2 02 00000 00 0000 000	БЕЗВОЗМЕЗДНЫЕ ПОСТУПЛЕНИЯ ОТ ДРУГИХ БЮДЖЕТОВ БЮДЖЕТНОЙ СИСТЕМЫ РОССИЙСКОЙ ФЕДЕРАЦИИ	2 512 620,4
2 02 02000 00 0000 151	Субсидии бюджетам бюджетной системы Российской Федерации (межбюджетные субсидии)	517 020,2»

цифры «2 512 620,4» заменить цифрами «2 513 641,5», цифры «517 020,2» заменить цифрами «529 511,3»;

б) в строках:

«2 02 29999 00 0000 151	Прочие субсидии	83 951,9
2 02 29999 04 0000 151	Прочие субсидии бюджетам городских округов	83 951,9
2 02 30000 00 0000 151	Субвенции бюджетам бюджетной системы Российской Федерации	1 960 917,2
2 02 30013 00 0000 151	Субвенции бюджетам муниципальных образований на обеспечение мер социальной поддержки реабилитированных лиц и лиц, признанных пострадавшими от политических репрессий	4 776,2
2 02 30013 04 0000 151	Субвенции бюджетам городских округов на обеспечение мер социальной поддержки реабилитированных лиц и лиц, признанных пострадавшими от политических репрессий	4 776,2
2 02 30022 00 0000 151	Субвенции бюджетам муниципальных образований на предоставление гражданам субсидий на оплату жилого помещения и коммунальных услуг	193 937,9
2 02 30022 04 0000 151	Субвенции бюджетам городских округов на предоставление гражданам субсидий на оплату жилого помещения и коммунальных услуг	193 937,9
2 02 30024 00 0000 151	Субвенции местным бюджетам на выполнение передаваемых полномочий субъектов Российской Федерации	552 889,9
2 02 30024 04 0000 151	Субвенции бюджетам городских округов на выполнение передаваемых полномочий субъектов Российской Федерации	552 889,9»

цифры «83 951,9» заменить цифрами «96 443,0», цифры «1 960 917,2» заменить цифрами «1 949 447,2», цифры «4 776,2» заменить цифрами «4 557,9», цифры «193 937,9» заменить цифрами «199 678,4», цифры «552 889,9» заменить цифрами «528 265,4»;

в) в строках:

«2 02 35220 00 0000 151	Субвенции бюджетам на осуществление переданного полномочия Российской Федерации по осуществлению ежегодной денежной выплаты лицам, награжденным нагрудным знаком «Почетный донор России»	9 327,4
2 02 35220 04 0000 151	Субвенции бюджетам городских округов на осуществление переданного полномочия Российской Федерации по осуществлению ежегодной денежной выплаты лицам, награжденным нагрудным знаком «Почетный донор России»	9 327,4»

цифры «9 327,4» заменить цифрами «9 553,0;

г) в строках:

«2 02 35260 00 0000 151	Субвенции бюджетам на выплату единовременного пособия при всех формах устройства детей, лишенных родительского попечения, в семью	741,4
2 02 35260 04 0000 151	Субвенции бюджетам городских округов на выплату единовременного пособия при всех формах устройства детей, лишенных родительского попечения, в семью	741,4
2 02 35270 00 0000 151	Субвенции бюджетам на выплату единовременного пособия беременной жене военнослужащего, проходящего военную службу по призыву, а также ежемесячного пособия на ребенка военнослужащего, проходящего военную службу по призыву	400,6
2 02 35270 04 0000 151	Субвенции бюджетам городских округов на выплату единовременного пособия беременной жене военнослужащего, проходящего военную службу по призыву, а также ежемесячного пособия на ребенка военнослужащего, проходящего военную службу по призыву	400,6»

цифры «741,4» заменить цифрами «741,5», цифры «400,6» заменить цифрами «397,6»;

д) в строках:

«2 02 35930 00 0000 151	Субвенции бюджетам на государственную регистрацию актов гражданского состояния	6 520,3
2 02 35930 04 0000 151	Субвенции бюджетам городских округов на государственную регистрацию актов гражданского состояния	6 520,3
2 02 39999 00 0000 151	Прочие субвенции	901 410,6
2 02 39999 04 0000 151	Прочие субвенции бюджетам городских округов	901 410,6»

цифры «6 520,3» заменить цифрами «6 321,8», цифры «901 410,6» заменить цифрами «909 018,7»;

е) в строке:

	«ВСЕГО ДОХОДОВ	4 061 194,5»

цифры «4 061 194,5» заменить цифрами «4 062 215,6»;

5) в приложении 3 цифры «92 314,5» заменить цифрами «90 159,4», цифры «42 314,5» заменить цифрами «40 159,4», цифры «4 181 194,5» заменить цифрами «4 182 215,6», цифры «4 223 509,0» заменить цифрами «4 222 375,0»;

6) приложение 7 изложить в следующей редакции:

«Приложение 7
к решению Волгодонской городской Думы «О бюджете города Волгодонска на 2017 год и на плановый период 2018 и 2019 годов» от 08.12.2016 № 75

Распределение бюджетных ассигнований по разделам, подразделам, целевым статьям (муниципальным программам города Волгодонска и непрограммным направлениям деятельности), группам и подгруппам видов расходов классификации расходов местного бюджета на 2017 год

(тыс. рублей)

Наименование	Рз	ПР	ЦСР	ВР	Сумма
Всего					4 152 375,0
ОБЩЕГОСУДАРСТВЕННЫЕ ВОПРОСЫ	01	00			246 752,7
Функционирование законодательных (представительных) органов государственной власти и представительных органов муниципальных образований	01	03			16 908,5
Расходы на выплаты по оплате труда работников органов местного самоуправления и отраслевых (функциональных) органов Администрации города Волгодонска по Председателю Волгодонской городской Думы - главы города Волгодонска в рамках обеспечения деятельности Волгодонской городской Думы (Расходы на выплаты персоналу государственных (муниципальных) органов)	01	03	89 1 00 00110	120	2 227,2
Расходы на выплаты по оплате труда работников органов местного самоуправления и отраслевых (функциональных) органов Администрации города Волгодонска по Заместителю председателя Волгодонской городской Думы в рамках обеспечения деятельности Волгодонской городской Думы (Расходы на выплаты персоналу государственных (муниципальных) органов)	01	03	89 2 00 00110	120	1 537,6
Расходы на выплаты по оплате труда работников органов местного самоуправления и отраслевых (функциональных) органов Администрации города Волгодонска в рамках обеспечения деятельности Волгодонской городской Думы (Расходы на выплаты персоналу государственных (муниципальных) органов)	01	03	89 3 00 00110	120	11 023,4
Расходы на обеспечение функций органов местного самоуправления и отраслевых (функциональных) органов Администрации города Волгодонска в рамках обеспечения деятельности Волгодонской городской Думы (Расходы на выплаты персоналу государственных (муниципальных) органов)	01	03	89 3 00 00190	120	41,9
Расходы на обеспечение функций органов местного самоуправления и отраслевых (функциональных) органов Администрации города Волгодонска в рамках обеспечения деятельности Волгодонской городской Думы (Иные закупки товаров, работ и услуг для обеспечения государственных (муниципальных) нужд)	01	03	89 3 00 00190	240	566,3
Расходы на информационное, программное и материально- техническое обеспечение в рамках обеспечения деятельности Волгодонской городской Думы (Иные закупки товаров, работ и услуг для обеспечения государственных (муниципальных) нужд)	01	03	89 3 00 25040	240	243,1
Мероприятия по диспансеризации муниципальных служащих города Волгодонска в рамках обеспечения деятельности Волгодонской городской Думы (Иные закупки товаров, работ и услуг для обеспечения государственных (муниципальных) нужд)	01	03	89 3 00 25160	240	21,6
Осуществление закупок в части приобретения работ, услуг по освещению деятельности органов местного самоуправления и отраслевых (функциональных) органов Администрации города Волгодонска в средствах массовой информации, печатных изданиях, в информационно-телекоммуникационной сети «Интернет» в рамках обеспечения деятельности Волгодонской городской Думы (Иные закупки товаров, работ и услуг для обеспечения государственных (муниципальных) нужд)	01	03	89 3 00 98723	240	584,9
Осуществление закупок в части приобретения работ, услуг по трансляции в теле- или радиоэфире (в том числе в рамках новостной программы или отдельной передачи) информации о деятельности органов местного самоуправления и отраслевых (функциональных) органов Администрации города Волгодонска в рамках обеспечения деятельности Волгодонской городской Думы (Иные закупки товаров, работ и услуг для обеспечения государственных (муниципальных) нужд)	01	03	89 3 00 98724	240	457,5
Осуществление закупок в части приобретения работ, услуг по информационному сопровождению деятельности органов местного самоуправления и отраслевых (функциональных) органов Администрации города Волгодонска в рамках обеспечения деятельности Волгодонской городской Думы (Иные закупки товаров, работ и услуг для обеспечения государственных (муниципальных) нужд)	01	03	89 3 00 98725	240	205,0
Функционирование Правительства Российской Федерации, высших исполнительных органов государственной власти субъектов Российской Федерации, местных администраций	01	04			91 091,1
Расходы на выплаты по оплате труда работников органов местного самоуправления и отраслевых (функциональных) органов Администрации города Волгодонска в рамках обеспечения деятельности Администрации города Волгодонска (Расходы на выплаты персоналу государственных (муниципальных) органов)	01	04	88 0 00 00110	120	81 047,9
Расходы на обеспечение функций органов местного самоуправления и отраслевых (функциональных) органов Администрации города Волгодонска в рамках обеспечения деятельности Администрации города Волгодонска (Расходы на выплаты персоналу государственных (муниципальных) органов)	01	04	88 0 00 00190	120	316,5
Расходы на обеспечение функций органов местного самоуправления и отраслевых (функциональных) органов Администрации города Волгодонска в рамках обеспечения деятельности Администрации города Волгодонска (Иные закупки товаров, работ и услуг для обеспечения государственных (муниципальных) нужд)	01	04	88 0 00 00190	240	8 683,0
Мероприятия по диспансеризации муниципальных служащих города Волгодонска в рамках обеспечения деятельности Администрации города Волгодонска (Иные закупки товаров, работ и услуг для обеспечения государственных (муниципальных) нужд)	01	04	88 0 00 25160	240	100,1
Расходы на осуществление полномочий по созданию и обеспечению деятельности административных комиссий в рамках обеспечения деятельности Администрации города Волгодонска (Расходы на выплаты персоналу государственных (муниципальных) органов)	01	04	88 0 00 72360	120	407,4
Расходы на осуществление полномочий по созданию и обеспечению деятельности административных комиссий в рамках обеспечения деятельности Администрации города Волгодонска (Иные закупки товаров, работ и услуг для обеспечения государственных (муниципальных) нужд)	01	04	88 0 00 72360	240	39,1
Расходы на осуществление полномочий по созданию и обеспечению деятельности комиссий по делам несовершеннолетних и защите их прав в рамках обеспечения деятельности Администрации города Волгодонска (Расходы на выплаты персоналу государственных (муниципальных) органов)	01	04	88 0 00 72370	120	476,7
Расходы на осуществление полномочий по созданию и обеспечению деятельности комиссий по делам несовершеннолетних и защите их прав в рамках обеспечения деятельности Администрации города Волгодонска (Иные закупки товаров, работ и услуг для обеспечения государственных (муниципальных) нужд)	01	04	88 0 00 72370	240	20,0

Наименование	Рз	ПР	ЦСР	ВР	Сумма
Расходы на осуществление полномочий по определению в соответствии с частью 1 статьи 11.2 Областного закона от 25 октября 2002 года № 273-ЗС «Об административных правонарушениях» перечня должностных лиц, уполномоченных составлять протоколы об административных правонарушениях в рамках обеспечения деятельности Администрации города Волгодонска (Иные закупки товаров, работ и услуг для обеспечения государственных (муниципальных) нужд)	01	04	88 0 00 72390	240	0,4
Судебная система	01	05			10,2
Расходы на осуществление полномочий по составлению (изменению) списков кандидатов в присяжные заседатели федеральных судов общей юрисдикции в Российской Федерации в рамках обеспечения деятельности Администрации города Волгодонска (Иные закупки товаров, работ и услуг для обеспечения государственных (муниципальных) нужд)	01	05	88 0 00 51200	240	10,2
Обеспечение деятельности финансовых, налоговых и таможенных органов и органов финансового (финансово-бюджетного) надзора	01	06			22 847,9
Расходы на выплаты по оплате труда работников органов местного самоуправления и отраслевых (функциональных) органов Администрации города Волгодонска в рамках подпрограммы «Управление муниципальными финансами» муниципальной программы города Волгодонска «Управление муниципальными финансами и муниципальным имуществом» (Расходы на выплаты персоналу государственных (муниципальных) органов)	01	06	10 1 00 00110	120	15 100,6
Расходы на обеспечение функций органов местного самоуправления и отраслевых (функциональных) органов Администрации города Волгодонска в рамках подпрограммы «Управление муниципальными финансами» муниципальной программы города Волгодонска «Управление муниципальными финансами и муниципальным имуществом» (Иные закупки товаров, работ и услуг для обеспечения государственных (муниципальных) нужд)	01	06	10 1 00 00190	240	345,9
Расходы на информационное, программное и материально - техническое обеспечение в рамках подпрограммы «Управление муниципальными финансами» муниципальной программы города Волгодонска «Управление муниципальными финансами и муниципальным имуществом» (Иные закупки товаров, работ и услуг для обеспечения государственных (муниципальных) нужд)	01	06	10 1 00 25040	240	408,5
Мероприятия по диспансеризации муниципальных служащих города Волгодонска в рамках подпрограммы «Управление муниципальными финансами» муниципальной программы города Волгодонска «Управление муниципальными финансами и муниципальным имуществом» (Иные закупки товаров, работ и услуг для обеспечения государственных (муниципальных) нужд)	01	06	10 1 00 25160	240	33,4
Расходы на выплаты по оплате труда работников органов местного самоуправления и отраслевых (функциональных) органов Администрации города Волгодонска по Председателю Контрольно - счётной палаты города Волгодонска в рамках обеспечения деятельности Контрольно - счётной палаты города Волгодонска (Расходы на выплаты персоналу государственных (муниципальных) органов)	01	06	90 1 00 00110	120	1 308,2
Расходы на выплаты по оплате труда работников органов местного самоуправления и отраслевых (функциональных) органов Администрации города Волгодонска в рамках обеспечения деятельности Контрольно - счётной палаты города Волгодонска (Расходы на выплаты персоналу государственных (муниципальных) органов)	01	06	90 2 00 00110	120	4 758,8
Расходы на обеспечение функций органов местного самоуправления и отраслевых (функциональных) органов Администрации города Волгодонска в рамках обеспечения деятельности Контрольно - счётной палаты города Волгодонска (Иные закупки товаров, работ и услуг для обеспечения государственных (муниципальных) нужд)	01	06	90 2 00 00190	240	287,0
Расходы на обеспечение первичных мер пожарной безопасности в рамках обеспечения деятельности Контрольно - счётной палаты города Волгодонска (Иные закупки товаров, работ и услуг для обеспечения государственных (муниципальных) нужд)	01	06	90 2 00 25010	240	18,9
Расходы на информационное, программное и материально- техническое обеспечение в рамках обеспечения деятельности Контрольно - счётной палаты города Волгодонска (Иные закупки товаров, работ и услуг для обеспечения государственных (муниципальных) нужд)	01	06	90 2 00 25040	240	573,9
Мероприятия по диспансеризации муниципальных служащих города Волгодонска в рамках обеспечения деятельности Контрольно - счётной палаты города Волгодонска (Иные закупки товаров, работ и услуг для обеспечения государственных (муниципальных) нужд)	01	06	90 2 00 25160	240	12,7
Обеспечение проведения выборов и референдумов	01	07			932,9
Проведение выборов депутатов Волгодонской городской Думы в рамках непрограммного направления деятельности «Реализация функций органов местного самоуправления и отраслевых (функциональных) органов Администрации города Волгодонска» (Специальные расходы)	01	07	99 9 00 91030	880	932,9
Резервные фонды	01	11			486,0
Резервный фонд Администрации города Волгодонска на финансовое обеспечение непредвиденных расходов в рамках непрограммного направления деятельности «Реализация функций органов местного самоуправления и отраслевых (функциональных) органов Администрации города Волгодонска» (Резервные средства)	01	11	99 1 00 91040	870	486,0
Другие общегосударственные вопросы	01	13			114 476,1
Премии главы Администрации города Волгодонска работникам учреждений культуры и дополнительного образования детей сферы культуры в рамках подпрограммы «Обеспечение реализации муниципальной программы» муниципальной программы города Волгодонска «Развитие культуры города Волгодонска» (Премии и гранты)	01	13	01 4 00 12060	350	100,0
Реализация направления расходов в рамках подпрограммы «Обеспечение реализации муниципальной программы» муниципальной программы города Волгодонска «Развитие культуры города Волгодонска» (Уплата налогов, сборов и иных платежей)	01	13	01 4 00 99990	850	0,4
Расходы на организацию и проведение конкурсов, конкурсов профессионального мастерства в рамках подпрограммы «Поддержка казачьих обществ в городе Волгодонске» муниципальной программы города Волгодонска «Обеспечение общественного порядка и противодействие преступности в городе Волгодонске» (Иные выплаты населению)	01	13	03 1 00 25060	360	50,0
Расходы на обеспечение исполнения членами казачьих обществ обязательств по оказанию содействия органам местного самоуправления в осуществлении задач и функций, предусмотренных договорами, заключенными в соответствии с Областным законом от 29 сентября 1999 года № 47-ЗС «О казачьих дружинах в Ростовской области» в рамках подпрограммы «Поддержка казачьих обществ в городе Волгодонске» муниципальной программы города Волгодонска «Обеспечение общественного порядка и противодействие преступности в городе Волгодонске» (Субсидии некоммерческим организациям (за исключением государственных (муниципальных) учреждений))	01	13	03 1 00 71040	630	4 005,6
Софинансирование расходов на обеспечение исполнения членами казачьих обществ обязательств по оказанию содействия органам местного самоуправления в осуществлении задач и функций, предусмотренных договорами, заключенными в соответствии с Областным законом от 29 сентября 1999 года № 47-ЗС «О казачьих дружинах в Ростовской области» в рамках подпрограммы «Поддержка казачьих обществ в городе Волгодонске» муниципальной программы города Волгодонска «Обеспечение общественного порядка и противодействие преступности в городе Волгодонске» (Субсидии некоммерческим организациям (за исключением государственных (муниципальных) учреждений))	01	13	03 1 00 S1040	630	479,9
Мероприятия направленные на профилактику социально - негативных явлений в рамках подпрограммы «Профилактика социально-негативных явлений в городе Волгодонске» муниципальной программы города Волгодонска «Обеспечение общественного порядка и противодействие преступности в городе Волгодонске» (Иные закупки товаров, работ и услуг для обеспечения государственных (муниципальных) нужд)	01	13	03 2 00 25070	240	107,1
Реализация направления расходов в рамках муниципальной программы города Волгодонска «Развитие физической культуры и спорта в городе Волгодонске» (Уплата налогов, сборов и иных платежей)	01	13	04 0 00 99990	850	6,5
Премии главы Администрации города Волгодонска лучшим педагогическим работникам муниципальных образовательных учреждений в рамках подпрограммы «Охрана семьи и детства, другие вопросы в сфере образования» муниципальной программы города Волгодонска «Развитие образования в городе Волгодонске» (Премии и гранты)	01	13	06 4 00 12010	350	435,0
Реализация направления расходов в рамках подпрограммы «Охрана семьи и детства, другие вопросы в сфере образования» муниципальной программы города Волгодонска «Развитие образования в городе Волгодонске» (Расходы на выплаты персоналу государственных (муниципальных) органов)	01	13	06 4 00 99990	120	222,0
Реализация направления расходов в рамках подпрограммы «Охрана семьи и детства, другие вопросы в сфере образования» муниципальной программы города Волгодонска «Развитие образования в городе Волгодонске» (Исполнение судебных актов)	01	13	06 4 00 99990	830	154,0
Реализация направления расходов в рамках подпрограммы «Охрана семьи и детства, другие вопросы в сфере образования» муниципальной программы города Волгодонска «Развитие образования в городе Волгодонске» (Уплата налогов, сборов и иных платежей)	01	13	06 4 00 99990	850	914,4
Реализация направления расходов в рамках подпрограммы «Социальная поддержка населения» муниципальной программы города Волгодонска «Социальная поддержка граждан Волгодонска» (Расходы на выплаты персоналу государственных (муниципальных) органов)	01	13	08 1 00 99990	120	227,7
Реализация направления расходов в рамках подпрограммы «Социальная поддержка населения» муниципальной программы города Волгодонска «Социальная поддержка граждан Волгодонска» (Уплата налогов, сборов и иных платежей)	01	13	08 1 00 99990	850	374,2
Расходы на организацию повышения квалификации в рамках муниципальной программы города Волгодонска «Муниципальная политика» (Иные закупки товаров, работ и услуг для обеспечения государственных (муниципальных) нужд)	01	13	09 0 00 25030	240	12,0
Расходы на организацию и проведение конкурсов, конкурсов профессионального мастерства в рамках муниципальной программы города Волгодонска «Муниципальная политика» (Иные закупки товаров, работ и услуг для обеспечения государственных (муниципальных) нужд)	01	13	09 0 00 25060	240	5,0
Расходы на организацию и проведение конкурсов, конкурсов профессионального мастерства в рамках муниципальной программы города Волгодонска «Муниципальная политика» (Иные выплаты населению)	01	13	09 0 00 25060	360	41,5
Расходы на организацию и проведение конкурсов, конкурсов профессионального мастерства в рамках муниципальной программы города Волгодонска «Муниципальная политика» (Специальные расходы)	01	13	09 0 00 25060	880	329,0
Исполнение судебных актов по искам к муниципальному образованию «Город Волгодонск» о возмещении вреда, причиненного гражданину или юридическому лицу в результате незаконных действий (бездействия) органов местного самоуправления города Волгодонска либо должностных лиц этих органов, и о присуждении компенсации за нарушение права на судопроизводство в разумный срок или права на исполнение судебного акта в разумный срок в рамках подпрограмм «Управление муниципальными финансами» муниципальной программы города Волгодонска «Управление муниципальными финансами и муниципальным имуществом» (Исполнение судебных актов)	01	13	10 1 00 91010	830	19 709,9
Реализация направления расходов в рамках подпрограммы «Управление муниципальными финансами» муниципальной программы города Волгодонска «Управление муниципальными финансами и муниципальным имуществом» (Уплата налогов, сборов и иных платежей)	01	13	10 1 00 99990	850	4,2
Расходы на выплаты по оплате труда работников органов местного самоуправления и отраслевых (функциональных) органов Администрации города Волгодонска в рамках подпрограммы «Управление муниципальным имуществом» муниципальной программы города Волгодонска «Управление муниципальными финансами и муниципальным имуществом» (Расходы на выплаты персоналу государственных (муниципальных) органов)	01	13	10 2 00 00110	120	19 236,7
Расходы на обеспечение функций органов местного самоуправления и отраслевых (функциональных) органов Администрации города Волгодонска в рамках подпрограммы «Управление муниципальным имуществом» муниципальной программы города Волгодонска «Управление муниципальными финансами и муниципальным имуществом» (Расходы на выплаты персоналу государственных (муниципальных) органов)	01	13	10 2 00 00190	120	10,2
Расходы на обеспечение функций органов местного самоуправления и отраслевых (функциональных) органов Администрации города Волгодонска в рамках подпрограммы «Управление муниципальным имуществом» муниципальной программы города Волгодонска «Управление муниципальными финансами и муниципальным имуществом» (Иные закупки товаров, работ и услуг для обеспечения государственных (муниципальных) нужд)	01	13	10 2 00 00190	240	1 235,7
Расходы на обеспечение первичных мер пожарной безопасности в рамках подпрограммы в рамках подпрограммы «Управление муниципальным имуществом» муниципальной программы города Волгодонска «Управление муниципальными финансами и муниципальным имуществом» (Иные закупки товаров, работ и услуг для обеспечения государственных (муниципальных) нужд)	01	13	10 2 00 25010	240	29,2
Расходы на организацию повышения квалификации в рамках подпрограммы в рамках подпрограммы «Управление муниципальным имуществом» муниципальной программы города Волгодонска «Управление муниципальными финансами и муниципальным имуществом» (Расходы на выплаты персоналу государственных (муниципальных) органов)	01	13	10 2 00 25030	120	15,5
Расходы на информационное, программное и материально - техническое обеспечение в рамках подпрограммы «Управление муниципальными имуществом» муниципальной программы города Волгодонска «Управление муниципальными финансами и муниципальным имуществом» (Иные закупки товаров, работ и услуг для обеспечения государственных (муниципальных) нужд)	01	13	10 2 00 25040	240	729,7
Расходы на совершенствование механизма управления и распоряжения муниципальным имуществом в рамках подпрограммы «Управление муниципальным имуществом» муниципальной программы города Волгодонска «Управление муниципальными финансами и муниципальным имуществом» (Иные закупки товаров, работ и услуг для обеспечения государственных (муниципальных) нужд)	01	13	10 2 00 25210	240	2 088,6
Расходы на оплату ежемесячного взноса на капитальный ремонт общего имущества в многоквартирных домах в части муниципальных помещений в рамках подпрограммы «Управление муниципальным имуществом» муниципальной программы города Волгодонска «Управление муниципальными финансами и муниципальным имуществом» (Иные закупки товаров, работ и услуг для обеспечения государственных (муниципальных) нужд)	01	13	10 2 00 25480	240	2 953,1

Наименование	Рз	ПР	ЦСР	ВР	Сумма
Реализация направления расходов в рамках подпрограммы «Управление муниципальным имуществом» муниципальной программы города Волгодонска «Управление муниципальными финансами и муниципальным имуществом» (Расходы на выплаты персоналу государственных (муниципальных) органов)	01	13	10 2 00 99990	120	475,3
Реализация направления расходов в рамках подпрограммы «Управление муниципальным имуществом» муниципальной программы города Волгодонска «Управление муниципальными финансами и муниципальным имуществом» (Исполнение судебных актов)	01	13	10 2 00 99990	830	11,0
Реализация направления расходов в рамках подпрограммы «Управление муниципальным имуществом» муниципальной программы города Волгодонска «Управление муниципальными финансами и муниципальным имуществом» (Уплата налогов, сборов и иных платежей)	01	13	10 2 00 99990	850	114,6
Расходы на обеспечение деятельности (оказание услуг) муниципальных учреждений в рамках подпрограммы «Оптимизация и повышение качества предоставления государственных и муниципальных услуг на базе МАУ «МФЦ» муниципальной программы города Волгодонска «Экономическое развитие и инновационная экономика города Волгодонска» (Субсидии автономным учреждениям)	01	13	11 4 00 00590	620	32 977,2
Расходы на реализацию принципа экстерриториальности при предоставлении государственных и муниципальных услуг в рамках подпрограммы «Оптимизация и повышение качества предоставления государственных и муниципальных услуг на базе МАУ «МФЦ» муниципальной программы города Волгодонска «Экономическое развитие и инновационная экономика города Волгодонска» (Субсидии автономным учреждениям)	01	13	11 4 00 S3600	620	220,4
Расходы на организацию предоставления областных услуг на базе многофункциональных центров предоставления государственных и муниципальных услуг в рамках подпрограммы «Оптимизация и повышение качества предоставления государственных и муниципальных услуг на базе МАУ «МФЦ» муниципальной программы города Волгодонска «Экономическое развитие и инновационная экономика города Волгодонска» (Субсидии автономным учреждениям)	01	13	11 4 00 S4020	620	57,6
Расходы на обеспечение первичных мер пожарной безопасности в рамках обеспечения деятельности Администрации города Волгодонска (Иные закупки товаров, работ и услуг для обеспечения государственных (муниципальных) нужд)	01	13	88 0 00 25010	240	174,6
Расходы на информационное, программное и материально- техническое обеспечение в рамках обеспечения деятельности Администрации города Волгодонска (Иные закупки товаров, работ и услуг для обеспечения государственных (муниципальных) нужд)	01	13	88 0 00 25040	240	532,4
Расходы на проведение текущего, капитального ремонта объектов муниципальной собственности в рамках обеспечения деятельности Администрации города Волгодонска (Иные закупки товаров, работ и услуг для обеспечения государственных (муниципальных) нужд)	01	13	88 0 00 25370	240	562,7
Расходы на осуществление полномочий по содержанию архивных учреждений (за исключением коммунальных расходов) в части расходов на хранение, комплектование, учет и использование архивных документов, относящихся к государственной собственности в рамках обеспечения деятельности Администрации города Волгодонска (Расходы на выплаты персоналу государственных (муниципальных) органов)	01	13	88 0 00 72350	120	271,3
Осуществление закупок в части приобретения работ, услуг по освещению деятельности органов местного самоуправления и отраслевых (функциональных) органов Администрации города Волгодонска в средствах массовой информации, печатных изданиях, в информационно-телекоммуникационной сети «Интернет» в рамках обеспечения деятельности Администрации города Волгодонска (Иные закупки товаров, работ и услуг для обеспечения государственных (муниципальных) нужд)	01	13	88 0 00 98723	240	153,9
Осуществление закупок в части приобретения работ, услуг по трансляции в теле- или радиоэфире (в том числе в рамках новостной программы или отдельной передачи) информации о деятельности органов местного самоуправления и отраслевых (функциональных) органов Администрации города Волгодонска в рамках обеспечения деятельности Администрации города Волгодонска (Иные закупки товаров, работ и услуг для обеспечения государственных (муниципальных) нужд)	01	13	88 0 00 98724	240	250,0
Осуществление закупок в части приобретения работ, услуг по информационному сопровождению деятельности органов местного самоуправления и отраслевых (функциональных) органов Администрации города Волгодонска в рамках обеспечения деятельности Администрации города Волгодонска (Иные закупки товаров, работ и услуг для обеспечения государственных (муниципальных) нужд)	01	13	88 0 00 98725	240	0,6
Реализация направления расходов в рамках обеспечения деятельности Администрации города Волгодонска (Расходы на выплаты персоналу государственных (муниципальных) органов)	01	13	88 0 00 99990	120	274,3
Реализация направления расходов в рамках обеспечения деятельности Администрации города Волгодонска (Иные закупки товаров, работ и услуг для обеспечения государственных (муниципальных) нужд)	01	13	88 0 00 99990	240	766,1
Реализация направления расходов в рамках обеспечения деятельности Администрации города Волгодонска (Социальные выплаты гражданам, кроме публичных нормативных социальных выплат)	01	13	88 0 00 99990	320	100,6
Реализация направления расходов в рамках обеспечения деятельности Администрации города Волгодонска (Иные выплаты населению)	01	13	88 0 00 99990	360	648,4
Реализация направления расходов в рамках обеспечения деятельности Администрации города Волгодонска (Исполнение судебных актов)	01	13	88 0 00 99990	830	1 134,8
Реализация направления расходов в рамках обеспечения деятельности Администрации города Волгодонска (Уплата налогов, сборов и иных платежей)	01	13	88 0 00 99990	850	2 535,9
Расходы на обеспечение первичных мер пожарной безопасности в рамках обеспечения деятельности Волгодонской городской Думы (Иные закупки товаров, работ и услуг для обеспечения государственных (муниципальных) нужд)	01	13	89 3 00 25010	240	89,9
Расходы на обеспечение деятельности помощников депутатов в рамках обеспечения деятельности Волгодонской городской Думы (Расходы на выплаты персоналу государственных (муниципальных) органов)	01	13	89 3 00 91020	120	8 131,4
Расходы на обеспечение деятельности помощников депутатов в рамках обеспечения деятельности Волгодонской городской Думы (Иные закупки товаров, работ и услуг для обеспечения государственных (муниципальных) нужд)	01	13	89 3 00 91020	240	2 120,8
Реализация направления расходов в рамках обеспечения деятельности Волгодонской городской Думы (Иные закупки товаров, работ и услуг для обеспечения государственных (муниципальных) нужд)	01	13	89 3 00 99990	240	1 041,9
Реализация направления расходов в рамках обеспечения деятельности Волгодонской городской Думы (Социальные выплаты гражданам, кроме публичных нормативных социальных выплат)	01	13	89 3 00 99990	320	189,4
Реализация направления расходов в рамках обеспечения деятельности Волгодонской городской Думы (Иные выплаты населению)	01	13	89 3 00 99990	360	309,9
Реализация направления расходов в рамках обеспечения деятельности Волгодонской городской Думы (Уплата налогов, сборов и иных платежей)	01	13	89 3 00 99990	850	263,0
Реализация направления расходов в рамках обеспечения деятельности Контрольно - счётной палаты города Волгодонска (Уплата налогов, сборов и иных платежей)	01	13	90 2 00 99990	850	12,5
Расходы на выплаты по оплате труда работников органов местного самоуправления и отраслевых (функциональных) органов Администрации города Волгодонска по иным непрограммным мероприятиям в рамках непрограммного направления деятельности «Реализация функций органов местного самоуправления и отраслевых (функциональных) органов Администрации города Волгодонска» (Расходы на выплаты персоналу государственных (муниципальных) органов)	01	13	99 9 00 00110	120	782,3
Расходы на государственную регистрацию актов гражданского состояния в рамках непрограммного направления деятельности «Реализация функций органов местного самоуправления и отраслевых (функциональных) органов Администрации города Волгодонска» (Расходы на выплаты персоналу государственных (муниципальных) органов)	01	13	99 9 00 59310	120	5 030,8
Расходы на государственную регистрацию актов гражданского состояния в рамках непрограммного направления деятельности «Реализация функций органов местного самоуправления и отраслевых (функциональных) органов Администрации города Волгодонска» (Иные закупки товаров, работ и услуг для обеспечения государственных (муниципальных) нужд)	01	13	99 9 00 59310	240	1 289,3
Расходы на государственную регистрацию актов гражданского состояния в рамках непрограммного направления деятельности «Реализация функций органов местного самоуправления и отраслевых (функциональных) органов Администрации города Волгодонска» (Уплата налогов, сборов и иных платежей)	01	13	99 9 00 59310	850	1,7
Реализация направления расходов по иным непрограммным мероприятиям в рамках непрограммного направления деятельности «Реализация функций органов местного самоуправления и отраслевых (функциональных) органов Администрации города Волгодонска» (Расходы на выплаты персоналу государственных (муниципальных) органов)	01	13	99 9 00 99990	120	274,4
Реализация направления расходов по иным непрограммным мероприятиям в рамках непрограммного направления деятельности «Реализация функций органов местного самоуправления и отраслевых (функциональных) органов Администрации города Волгодонска» (Иные закупки товаров, работ и услуг для обеспечения государственных (муниципальных) нужд)	01	13	99 9 00 99990	240	200,0
НАЦИОНАЛЬНАЯ ОБОРОНА	02	00			189,4
Мобилизационная подготовка экономики	02	04			189,4
Реализация направления расходов в рамках обеспечения деятельности Администрации города Волгодонска (Иные закупки товаров, работ и услуг для обеспечения государственных (муниципальных) нужд)	02	04	88 0 00 99990	240	189,4
НАЦИОНАЛЬНАЯ БЕЗОПАСНОСТЬ И ПРАВООХРАНИТЕЛЬНАЯ ДЕЯТЕЛЬНОСТЬ	03	00			25 995,3
Защита населения и территории от чрезвычайных ситуаций природного и техногенного характера, гражданская оборона	03	09			25 995,3
Расходы на обеспечение деятельности (оказание услуг) муниципальных учреждений в рамках муниципальной программы города Волгодонска «Защита населения и территории города Волгодонска от чрезвычайных ситуаций» (Расходы на выплаты персоналу казенных учреждений)	03	09	07 0 00 00590	110	20 786,0
Расходы на обеспечение деятельности (оказание услуг) муниципальных учреждений в рамках муниципальной программы города Волгодонска «Защита населения и территории города Волгодонска от чрезвычайных ситуаций» (Иные закупки товаров, работ и услуг для обеспечения государственных (муниципальных) нужд)	03	09	07 0 00 00590	240	3 546,0
Расходы на обеспечение первичных мер пожарной безопасности в рамках муниципальной программы города Волгодонска «Защита населения и территории города Волгодонска от чрезвычайных ситуаций» (Иные закупки товаров, работ и услуг для обеспечения государственных (муниципальных) нужд)	03	09	07 0 00 25010	240	126,9
Расходы на проведение мероприятий по совершенствованию системы профилактики правонарушений в рамках муниципальной программы города Волгодонска «Защита населения и территории города Волгодонска от чрезвычайных ситуаций» (Иные закупки товаров, работ и услуг для обеспечения государственных (муниципальных) нужд)	03	09	07 0 00 25050	240	1 331,8
Реализация направления расходов в рамках муниципальной программы города Волгодонска «Защита населения и территории города Волгодонска от чрезвычайных ситуаций» (Исполнение судебных актов)	03	09	07 0 00 99990	830	3,0
Реализация направления расходов в рамках муниципальной программы города Волгодонска «Защита населения и территории города Волгодонска от чрезвычайных ситуаций» (Уплата налогов, сборов и иных платежей)	03	09	07 0 00 99990	850	201,6
НАЦИОНАЛЬНАЯ ЭКОНОМИКА	04	00			294 337,1
Общеэкономические вопросы	04	01			205,3
Расходы на осуществление полномочий по государственному регулированию тарифов на перевозку пассажиров и багажа в рамках обеспечения деятельности Администрации города Волгодонска (Расходы на выплаты персоналу государственных (муниципальных) органов)	04	01	88 0 00 72380	120	203,7
Расходы на осуществление полномочий по государственному регулированию тарифов на перевозку пассажиров и багажа в рамках обеспечения деятельности Администрации города Волгодонска (Иные закупки товаров, работ и услуг для обеспечения государственных (муниципальных) нужд)	04	01	88 0 00 72380	240	1,6
Лесное хозяйство	04	07			1 185,1
Организация благоустройства территории города в рамках муниципальной программы города Волгодонска «Благоустроенный город» (Иные закупки товаров, работ и услуг для обеспечения государственных (муниципальных) нужд)	04	07	14 0 00 25260	240	1 185,1
Транспорт	04	08			11 217,8
Расходы на проведение мероприятия по поддержанию горэлектротранспорта посредством предоставления субсидии на компенсацию выпадающих доходов из-за разницы между экономически обоснованным тарифом и установленным тарифом на перевозку пассажиров и багажа горэлектротранспортом в рамках подпрограммы «Развитие транспортной инфраструктуры города Волгодонска» муниципальной программы города Волгодонска «Развитие транспортной системы города Волгодонска» (Субсидии юридическим лицам (кроме некоммерческих организаций), индивидуальным предпринимателям, физическим лицам - производителям товаров, работ, услуг)	04	08	15 1 00 69040	810	7 617,5
Субсидии юридическим лицам, индивидуальным предпринимателям на возмещение затрат в связи с выполнением работ (оказанием услуг) в рамках подпрограммы «Развитие транспортной инфраструктуры города Волгодонска» муниципальной программы города Волгодонска «Развитие транспортной системы города Волгодонска» (Субсидии юридическим лицам (кроме некоммерческих организаций), индивидуальным предпринимателям, физическим лицам - производителям товаров, работ, услуг)	04	08	15 1 00 69050	810	3 600,3
Дорожное хозяйство (дорожные фонды)	04	09			278 632,9
Расходы на ремонт автомобильных дорог общего пользования местного значения и искусственных сооружений на них в рамках подпрограммы «Развитие транспортной инфраструктуры города Волгодонска» муниципальной программы города Волгодонска «Развитие транспортной системы города Волгодонска» (Иные закупки товаров, работ и услуг для обеспечения государственных (муниципальных) нужд)	04	09	15 1 00 25270	240	9 636,6

Наименование	Рз	ПР	ЦСР	ВР	Сумма
Расходы на содержание автомобильных дорог общего пользования местного значения и искусственных сооружений на них в рамках подпрограммы «Развитие транспортной инфраструктуры города Волгодонска» муниципальной программы города Волгодонска «Развитие транспортной системы города Волгодонска» (Иные закупки товаров, работ и услуг для обеспечения государственных (муниципальных) нужд)	04	09	15 1 00 25280	240	64 188,4
Строительство объектов муниципальной собственности в рамках подпрограммы «Развитие транспортной инфраструктуры города Волгодонска» муниципальной программы города Волгодонска «Развитие транспортной системы города Волгодонска» (Бюджетные инвестиции)	04	09	15 1 00 49010	410	75,4
Реализация направления расходов в рамках подпрограммы «Развитие транспортной инфраструктуры города Волгодонска» муниципальной программы города Волгодонска «Развитие транспортной системы города Волгодонска» (Исполнение судебных актов)	04	09	15 1 00 99990	830	2 278,0
Расходы на капитальный ремонт муниципальных объектов транспортной инфраструктуры в рамках подпрограммы «Развитие транспортной инфраструктуры города Волгодонска» муниципальной программы города Волгодонска «Развитие транспортной системы города Волгодонска» (Иные закупки товаров, работ и услуг для обеспечения государственных (муниципальных) нужд)	04	09	15 1 00 S3460	240	35 031,2
Расходы на ремонт и содержание автомобильных дорог общего пользования местного значения в рамках подпрограммы «Развитие транспортной инфраструктуры города Волгодонска» муниципальной программы города Волгодонска «Развитие транспортной системы города Волгодонска» (Иные закупки товаров, работ и услуг для обеспечения государственных (муниципальных) нужд)	04	09	15 1 00 S3510	240	166 415,3
Проведение комплекса мероприятий по обеспечению безопасности дорожного движения в рамках подпрограммы «Повышение безопасности дорожного движения на территории города Волгодонска» муниципальной программы города Волгодонска «Развитие транспортной системы города Волгодонска» (Иные закупки товаров, работ и услуг для обеспечения государственных (муниципальных) нужд)	04	09	15 2 00 25550	240	1 008,0
Другие вопросы в области национальной экономики	04	12			3 096,0
Расходы на совершенствование механизма управления и распоряжения муниципальным имуществом в рамках подпрограммы «Управление муниципальным имуществом» муниципальной программы города Волгодонска «Управление муниципальными финансами и муниципальным имуществом» (Иные закупки товаров, работ и услуг для обеспечения государственных (муниципальных) нужд)	04	12	10 2 00 25210	240	431,0
Расходы на формирование благоприятного инвестиционного имиджа города Волгодонска в рамках подпрограммы «Создание благоприятных условий для привлечения инвестиций в город Волгодонск» муниципальной программы города Волгодонска «Экономическое развитие и инновационная экономика города Волгодонска» (Иные закупки товаров, работ и услуг для обеспечения государственных (муниципальных) нужд)	04	12	11 1 00 25320	240	616,0
Расходы на образовательное, информационное и методическое обеспечение субъектов малого и среднего предпринимательства, пропаганда и популяризация предпринимательской деятельности в рамках подпрограммы «Развитие субъектов малого и среднего предпринимательства в городе Волгодонске» муниципальной программы города Волгодонска «Экономическое развитие и инновационная экономика города Волгодонска» (Иные закупки товаров, работ и услуг для обеспечения государственных (муниципальных) нужд)	04	12	11 2 00 25190	240	404,2
Субсидия субъектам малого и среднего предпринимательства, организациям, образующим инфраструктуру поддержки субъектов малого и среднего предпринимательства в рамках подпрограммы «Развитие субъектов малого и среднего предпринимательства в городе Волгодонске» муниципальной программы города Волгодонска «Экономическое развитие и инновационная экономика города Волгодонска» (Субсидии юридическим лицам (кроме некоммерческих организаций), индивидуальным предпринимателям, физическим лицам - производителям товаров, работ, услуг)	04	12	11 2 00 69010	810	176,6
Расходы на укрепление муниципальной системы защиты прав потребителей в рамках подпрограммы «Защита прав потребителей в городе Волгодонске» муниципальной программы города Волгодонска «Экономическое развитие и инновационная экономика города Волгодонска» (Иные закупки товаров, работ и услуг для обеспечения государственных (муниципальных) нужд)	04	12	11 3 00 25200	240	185,9
Мероприятия по развитию въездного и внутреннего туризма в городе Волгодонске и повышению конкурентоспособности муниципального туристского продукта в рамках подпрограммы «Развитие туризма в городе Волгодонске» муниципальной программы города Волгодонска «Экономическое развитие и инновационная экономика города Волгодонска» (Иные закупки товаров, работ и услуг для обеспечения государственных (муниципальных) нужд)	04	12	11 5 00 25390	240	201,0
Расходы на разработку документов по планировке и межеванию перспективных территорий жилищного строительства в рамках подпрограммы «Развитие территорий для жилищного строительства в г.Волгодонске» муниципальной программы города Волгодонска «Обеспечение жильем отдельных категорий граждан в городе Волгодонске» (Иные закупки товаров, работ и услуг для обеспечения государственных (муниципальных) нужд)	04	12	12 2 00 25150	240	1 081,3
ЖИЛИЩНО-КОММУНАЛЬНОЕ ХОЗЯЙСТВО	05	00			435 556,2
Жилищное хозяйство	05	01			123 116,8
Расходы на проведение текущего, капитального ремонта объектов муниципальной собственности в рамках подпрограммы «Развитие жилищного хозяйства в городе Волгодонске» муниципальной программы города Волгодонска «Обеспечение качественными жилищно-коммунальными услугами населения города Волгодонска» (Иные закупки товаров, работ и услуг для обеспечения государственных (муниципальных) нужд)	05	01	13 1 00 25370	240	240,6
Расходы на оплату ежемесячного взноса на капитальный ремонт общего имущества в многоквартирных домах в части муниципальных помещений в рамках подпрограммы «Развитие жилищного хозяйства в городе Волгодонске» муниципальной программы города Волгодонска «Обеспечение качественными жилищно-коммунальными услугами населения города Волгодонска» (Иные закупки товаров, работ и услуг для обеспечения государственных (муниципальных) нужд)	05	01	13 1 00 25480	240	5 737,6
Расходы на проведение оценки объектов муниципальной собственности в рамках подпрограммы «Развитие жилищного хозяйства в городе Волгодонске» муниципальной программы города Волгодонска «Обеспечение качественными жилищно – коммунальными услугами населения города Волгодонска» (Иные закупки товаров, работ и услуг для обеспечения государственных (муниципальных) нужд)	05	01	13 1 00 25500	240	6,0
Расходы на предоставление субсидий некоммерческой организации «Ростовский областной фонд содействия капитальному ремонту» на софинансирование мероприятий по замене лифтового оборудования, признанного непригодным для эксплуатации, ремонту лифтовых шахт в многоквартирных домах в рамках подпрограммы «Развитие жилищного хозяйства в городе Волгодонске» муниципальной программы города Волгодонска «Обеспечение качественными жилищно – коммунальными услугами населения города Волгодонска» (Субсидии некоммерческим организациям (за исключением государственных (муниципальных) учреждений))	05	01	13 1 00 68280	630	2 013,9
Расходы местного бюджета на мероприятия по приведению объектов города Волгодонска в состояние, обеспечивающее безопасное проживание его жителей в рамках подпрограммы «Создание условий для обеспечения качественными коммунальными услугами населения города Волгодонска» муниципальной программы города Волгодонска «Обеспечение качественными жилищно - коммунальными услугами населения города Волгодонска» (Иные закупки товаров, работ и услуг для обеспечения государственных (муниципальных) нужд)	05	01	13 2 00 25440	240	7 858,8
Погашение задолженности за жилищно-коммунальные услуги по муниципальным жилым помещениям в рамках подпрограммы «Создание условий для обеспечения качественными коммунальными услугами населения города Волгодонска» муниципальной программы города Волгодонска «Обеспечение качественными жилищно-коммунальными услугами населения города Волгодонска» (Иные закупки товаров, работ и услуг для обеспечения государственных (муниципальных) нужд)	05	01	13 2 00 25590	240	95,5
Субсидии юридическим лицам, индивидуальным предпринимателям на возмещение затрат в связи с выполнением работ (оказанием услуг) в рамках подпрограммы «Создание условий для обеспечения качественными коммунальными услугами населения города Волгодонска» муниципальной программы города Волгодонска «Обеспечение качественными жилищно-коммунальными услугами населения города Волгодонска» (Субсидии юридическим лицам (кроме некоммерческих организаций), индивидуальным предпринимателям, физическим лицам - производителям товаров, работ, услуг)	05	01	13 2 00 69050	810	13 587,0
Расходы на мероприятия по приведению объектов города Волгодонска в состояние, обеспечивающее безопасное проживание его жителей в рамках подпрограммы «Создание условий для обеспечения качественными коммунальными услугами населения города Волгодонска» муниципальной программы города Волгодонска «Обеспечение качественными жилищно - коммунальными услугами населения города Волгодонска» (Иные закупки товаров, работ и услуг для обеспечения государственных (муниципальных) нужд)	05	01	13 2 00 L0240	240	93 577,4
Коммунальное хозяйство	05	02			159 626,0
Резервный фонд Администрации города Волгодонска в рамках подпрограммы «Управление муниципальными имуществом» муниципальной программы города Волгодонска «Управление муниципальными финансами и муниципальным имуществом» (Иные закупки товаров, работ и услуг для обеспечения государственных (муниципальных) нужд)	05	02	10 2 00 25100	240	439,0
Расходы на проведение текущего, капитального ремонта объектов муниципальной собственности в рамках подпрограммы «Создание условий для обеспечения качественными коммунальными услугами населения города Волгодонска» муниципальной программы города Волгодонска «Обеспечение качественными жилищно – коммунальными услугами населения города Волгодонска» (Иные закупки товаров, работ и услуг для обеспечения государственных (муниципальных) нужд)	05	02	13 2 00 25370	240	114,5
Расходы на разработку Программы комплексного развития систем коммунальной инфраструктуры города Волгодонска, схем теплоснабжения, водоснабжения, водоотведения и газоснабжения в рамках подпрограммы «Создание условий для обеспечения качественными коммунальными услугами населения города Волгодонска» муниципальной программы города Волгодонска «Обеспечение качественными жилищно-коммунальными услугами населения города Волгодонска» (Иные закупки товаров, работ и услуг для обеспечения государственных (муниципальных) нужд)	05	02	13 2 00 25420	240	600,0
Погашение задолженности за жилищно-коммунальные услуги по муниципальным жилым помещениям в рамках подпрограммы «Создание условий для обеспечения качественными коммунальными услугами населения города Волгодонска» муниципальной программы города Волгодонска «Обеспечение качественными жилищно-коммунальными услугами населения города Волгодонска» (Иные закупки товаров, работ и услуг для обеспечения государственных (муниципальных) нужд)	05	02	13 2 00 25590	240	402,0
Строительство объектов муниципальной собственности в рамках подпрограммы «Создание условий для обеспечения качественными коммунальными услугами населения города Волгодонска» муниципальной программы города Волгодонска «Обеспечение качественными жилищно - коммунальными услугами населения города Волгодонска» (Бюджетные инвестиции)	05	02	13 2 00 49010	410	397,2
Расходы на строительство и реконструкцию объектов водопроводно-канализационного хозяйства в рамках подпрограммы «Создание условий для обеспечения качественными коммунальными услугами населения города Волгодонска» муниципальной программы города Волгодонска «Обеспечение качественными жилищно - коммунальными услугами населения города Волгодонска» (Бюджетные инвестиции)	05	02	13 2 00 S3190	410	157 321,2
Расходы на возмещение предприятиям жилищно-коммунального хозяйства части платы граждан за коммунальные услуги в рамках подпрограммы «Создание условий для обеспечения качественными коммунальными услугами населения города Волгодонска» муниципальной программы города Волгодонска «Обеспечение качественными жилищно - коммунальными услугами населения города Волгодонска» (Субсидии юридическим лицам (кроме некоммерческих организаций), индивидуальным предпринимателям, физическим лицам - производителям товаров, работ, услуг)	05	02	13 2 00 S3660	810	352,1
Благоустройство	05	03			55 427,7
Организация благоустройства территории города в рамках муниципальной программы города Волгодонска «Благоустроенный город» (Иные закупки товаров, работ и услуг для обеспечения государственных (муниципальных) нужд)	05	03	14 0 00 25260	240	50 957,3
Строительство объектов муниципальной собственности в рамках муниципальной программы города Волгодонска «Благоустроенный город» (Бюджетные инвестиции)	05	03	14 0 00 49010	410	4 470,4
Другие вопросы в области жилищно-коммунального хозяйства	05	05			97 385,7
Расходы на создание условий для управления многоквартирными домами в рамках подпрограммы «Развитие жилищного хозяйства в городе Волгодонске» муниципальной программы города Волгодонска «Обеспечение качественными жилищно-коммунальными услугами населения города Волгодонска» (Иные закупки товаров, работ и услуг для обеспечения государственных (муниципальных) нужд)	05	05	13 1 00 25250	240	57,6
Расходы на оплату услуг по осуществлению начисления физическим лицам платы за пользование жилым помещением для нанимателей жилых помещений в рамках подпрограммы «Развитие жилищного хозяйства в городе Волгодонске» муниципальной программы города Волгодонска «Обеспечение качественными жилищно-коммунальными услугами населения города Волгодонска» (Иные закупки товаров, работ и услуг для обеспечения государственных (муниципальных) нужд)	05	05	13 1 00 25490	240	277,2
Расходы на обеспечение деятельности (оказание услуг) муниципальных учреждений в рамках подпрограммы «Обеспечение реализации муниципальной программы» муниципальной программы города Волгодонска «Обеспечение качественными жилищно - коммунальными услугами населения города Волгодонска» (Расходы на выплаты персоналу казенных учреждений)	05	05	13 3 00 00590	110	12 599,3
Расходы на обеспечение деятельности (оказание услуг) муниципальных учреждений в рамках подпрограммы «Обеспечение реализации муниципальной программы» муниципальной программы города Волгодонска «Обеспечение качественными жилищно - коммунальными услугами населения города Волгодонска» (Иные закупки товаров, работ и услуг для обеспечения государственных (муниципальных) нужд)	05	05	13 3 00 00590	240	704,7
Расходы на обеспечение деятельности (оказание услуг) муниципальных учреждений в рамках подпрограммы «Обеспечение реализации муниципальной программы» муниципальной программы города Волгодонска «Обеспечение качественными жилищно - коммунальными услугами населения города Волгодонска» (Уплата налогов, сборов и иных платежей)	05	05	13 3 00 00590	850	245,3

Наименование	Рз	ПР	ЦСР	ВР	Сумма
Реализация направления расходов в рамках подпрограммы «Обеспечение реализации муниципальной программы» муниципальной программы города Волгодонска «Обеспечение качественными жилищно-коммунальными услугами населения города Волгодонска» (Уплата налогов, сборов и иных платежей)	05	05	13 3 00 99990	850	184,3
Расходы на обеспечение деятельности (оказание услуг) муниципальных учреждений в рамках муниципальной программы города Волгодонска «Благоустроенный город» (Расходы на выплаты персоналу казенных учреждений)	05	05	14 0 00 00590	110	44 969,8
Расходы на обеспечение деятельности (оказание услуг) муниципальных учреждений в рамках муниципальной программы города Волгодонска «Благоустроенный город» (Иные закупки товаров, работ и услуг для обеспечения государственных (муниципальных) нужд)	05	05	14 0 00 00590	240	20 936,3
Расходы на обеспечение деятельности (оказание услуг) муниципальных учреждений в рамках муниципальной программы города Волгодонска «Благоустроенный город» (Социальные выплаты гражданам, кроме публичных нормативных социальных выплат)	05	05	14 0 00 00590	320	28,8
Расходы на обеспечение деятельности (оказание услуг) муниципальных учреждений в рамках муниципальной программы города Волгодонска «Благоустроенный город» (Уплата налогов, сборов и иных платежей)	05	05	14 0 00 00590	850	66,0
Расходы на обеспечение первичных мер пожарной безопасности в рамках муниципальной программы города Волгодонска «Благоустроенный город» (Иные закупки товаров, работ и услуг для обеспечения государственных (муниципальных) нужд)	05	05	14 0 00 25010	240	35,6
Реализация направления расходов в рамках муниципальной программы города Волгодонска «Благоустроенный город» (Исполнение судебных актов)	05	05	14 0 00 99990	830	2 318,9
Реализация направления расходов в рамках муниципальной программы города Волгодонска «Благоустроенный город» (Уплата налогов, сборов и иных платежей)	05	05	14 0 00 99990	850	14 961,9
ОБРАЗОВАНИЕ	07	00			1 797 667,7
Дошкольное образование	07	01			805 533,4
Расходы на обеспечение деятельности (оказание услуг) муниципальных учреждений в рамках подпрограммы «Дошкольное образование» муниципальной программы города Волгодонска «Развитие образования в городе Волгодонске» (Субсидии бюджетным учреждениям)	07	01	06 1 00 00590	610	212 085,3
Расходы на обеспечение первичных мер пожарной безопасности в рамках подпрограммы «Дошкольное образование» муниципальной программы города Волгодонска «Развитие образования в городе Волгодонске» (Субсидии бюджетным учреждениям)	07	01	06 1 00 25010	610	3 474,7
Строительство объектов муниципальной собственности в рамках подпрограммы «Дошкольное образование» муниципальной программы города Волгодонска «Развитие образования в городе Волгодонске» (Бюджетные инвестиции)	07	01	06 1 00 49010	410	2 243,5
Расходы за счет иных межбюджетных трансфертов из резервного фонда Правительства Ростовской области в рамках подпрограммы «Дошкольное образование» муниципальной программы города Волгодонска «Развитие образования в городе Волгодонске» (Субсидии бюджетным учреждениям)	07	01	06 1 00 71180	610	5 857,1
Расходы на обеспечение государственных гарантий реализации прав на получение общедоступного и бесплатного дошкольного образования в муниципальных дошкольных образовательных организациях, включая расходы на оплату труда, приобретение учебников и учебных пособий, средств обучения, игр, игрушек (за исключением расходов на содержание зданий и оплату коммунальных услуг) в рамках подпрограммы «Дошкольное образование» муниципальной программы города Волгодонска «Развитие образования в городе Волгодонске» (Субсидии бюджетным учреждениям)	07	01	06 1 00 72020	610	479 439,2
Софинансирование расходов за счет иных межбюджетных трансфертов из резервного фонда Правительства Ростовской области в рамках подпрограммы «Дошкольное образование» муниципальной программы города Волгодонска «Развитие образования в городе Волгодонске» (Субсидии бюджетным учреждениям)	07	01	06 1 00 S1180	610	2 357,6
Софинансирование расходов на строительство и реконструкцию объектов образования муниципальной собственности, включая газификацию в рамках подпрограммы «Дошкольное образование» муниципальной программы города Волгодонска «Развитие образования в городе Волгодонске» (Бюджетные инвестиции)	07	01	06 1 00 S3050	410	100 076,0
Общее образование	07	02			639 561,1
Расходы на обеспечение деятельности (оказание услуг) муниципальных учреждений в рамках подпрограммы «Общее образование» муниципальной программы города Волгодонска «Развитие образования в городе Волгодонске» (Субсидии бюджетным учреждениям)	07	02	06 2 00 00590	610	203 082,0
Расходы на обеспечение первичных мер пожарной безопасности в рамках подпрограммы «Общее образование» муниципальной программы города Волгодонска «Развитие образования в городе Волгодонске» (Субсидии бюджетным учреждениям)	07	02	06 2 00 25010	610	1 732,7
Организация и проведение мероприятий с детьми в рамках подпрограммы «Общее образование» муниципальной программы города Волгодонска «Развитие образования в городе Волгодонске» (Субсидии бюджетным учреждениям)	07	02	06 2 00 25520	610	545,1
Расходы за счет иных межбюджетных трансфертов из резервного фонда Правительства Ростовской области в рамках подпрограммы «Общее образование» муниципальной программы города Волгодонска «Развитие образования в городе Волгодонске» (Субсидии бюджетным учреждениям)	07	02	06 2 00 71180	610	2 435,7
Расходы на обеспечение государственных гарантий реализации прав на получение общедоступного и бесплатного дошкольного, начального общего, основного общего, среднего общего образования в муниципальных общеобразовательных организациях, обеспечение дополнительного образования детей в муниципальных общеобразовательных организациях, включая расходы на оплату труда, приобретение учебников и учебных пособий, средств обучения, игр, игрушек (за исключением расходов на содержание зданий и оплату коммунальных услуг) в рамках подпрограммы «Общее образование» муниципальной программы города Волгодонска «Развитие образования в городе Волгодонске» (Субсидии бюджетным учреждениям)	07	02	06 2 00 72030	610	429 579,5
Расходы на реализацию проекта «Всеобуч по плаванию» в рамках подпрограммы «Общее образование» муниципальной программы города Волгодонска «Развитие образования в городе Волгодонске» (Субсидии бюджетным учреждениям)	07	02	06 2 00 S3110	610	2 186,1
Дополнительное образование детей	07	03			268 725,5
Расходы на обеспечение деятельности (оказание услуг) муниципальных учреждений в рамках подпрограммы «Дополнительное образование в сфере культуры» муниципальной программы города Волгодонска «Развитие культуры города Волгодонска» (Субсидии бюджетным учреждениям)	07	03	01 1 00 00590	610	71 805,7
Расходы на обеспечение первичных мер пожарной безопасности в рамках подпрограммы «Дополнительное образование в сфере культуры» муниципальной программы города Волгодонска «Развитие культуры города Волгодонска» (Субсидии бюджетным учреждениям)	07	03	01 1 00 25010	610	104,1
Расходы на софинансирование повышения заработной платы педагогическим работникам муниципальных учреждений дополнительного образования детей в рамках подпрограммы «Дополнительное образование в сфере культуры» муниципальной программы города Волгодонска «Развитие культуры города Волгодонска» (Субсидии бюджетным учреждениям)	07	03	01 1 00 S4250	610	3 638,3
Расходы на обеспечение деятельности (оказание услуг) муниципальных учреждений в рамках муниципальной программы города Волгодонска «Развитие физической культуры и спорта в городе Волгодонске» (Субсидии бюджетным учреждениям)	07	03	04 0 00 00590	610	62 636,0
Расходы на обеспечение первичных мер пожарной безопасности в рамках муниципальной программы города Волгодонска «Развитие физической культуры и спорта в городе Волгодонске» (Субсидии бюджетным учреждениям)	07	03	04 0 00 25010	610	303,9
Расходы на обеспечение деятельности (оказание услуг) муниципальных учреждений в рамках подпрограммы «Дополнительное образование детей» муниципальной программы города Волгодонска «Развитие образования в городе Волгодонске» (Субсидии бюджетным учреждениям)	07	03	06 3 00 00590	610	121 875,5
Расходы на обеспечение первичных мер пожарной безопасности в рамках подпрограммы «Дополнительное образование детей» муниципальной программы города Волгодонска «Развитие образования в городе Волгодонске» (Субсидии бюджетным учреждениям)	07	03	06 3 00 25010	610	928,2
Организация и проведение мероприятий с детьми в рамках подпрограммы «Дополнительное образование детей» муниципальной программы города Волгодонска «Развитие образования в городе Волгодонске» (Субсидии бюджетным учреждениям)	07	03	06 3 00 25520	610	907,7
Расходы за счет иных межбюджетных трансфертов из резервного фонда Правительства Ростовской области в рамках подпрограммы «Дополнительное образование детей» муниципальной программы города Волгодонска «Развитие образования в городе Волгодонске» (Субсидии бюджетным учреждениям)	07	03	06 3 00 71180	610	40,0
Расходы на софинансирование повышения заработной платы педагогическим работникам муниципальных учреждений дополнительного образования детей в рамках подпрограммы «Дополнительное образование детей» муниципальной программы города Волгодонска «Развитие образования в городе Волгодонске» (Субсидии бюджетным учреждениям)	07	03	06 3 00 S4250	610	6 486,1
Профессиональная подготовка, переподготовка и повышение квалификации	07	05			467,3
Расходы на организацию повышения квалификации в рамках подпрограммы «Обеспечение реализации муниципальной программы» муниципальной программы города Волгодонска «Развитие культуры города Волгодонска» (Иные закупки товаров, работ и услуг для обеспечения государственных (муниципальных) нужд)	07	05	01 4 00 25030	240	13,5
Расходы на организацию повышения квалификации в рамках муниципальной программы города Волгодонска «Развитие физической культуры и спорта в городе Волгодонске» (Иные закупки товаров, работ и услуг для обеспечения государственных (муниципальных) нужд)	07	05	04 0 00 25030	240	7,5
Расходы на организацию повышения квалификации в рамках муниципальной программы города Волгодонска «Развитие здравоохранения города Волгодонска» (Иные закупки товаров, работ и услуг для обеспечения государственных (муниципальных) нужд)	07	05	05 0 00 25030	240	49,5
Расходы на организацию повышения квалификации в рамках подпрограммы «Охрана семьи и детства, другие вопросы в сфере образования» муниципальной программы города Волгодонска «Развитие образования в городе Волгодонске» (Иные закупки товаров, работ и услуг для обеспечения государственных (муниципальных) нужд)	07	05	06 4 00 25030	240	19,8
Расходы на обеспечение деятельности (оказание услуг) муниципальных учреждений в рамках муниципальной программы города Волгодонска «Защита населения и территории города Волгодонска от чрезвычайных ситуаций» (Иные закупки товаров, работ и услуг для обеспечения государственных (муниципальных) нужд)	07	05	07 0 00 00590	240	78,0
Расходы на обеспечение первичных мер пожарной безопасности в рамках муниципальной программы города Волгодонска «Защита населения и территории города Волгодонска от чрезвычайных ситуаций» (Иные закупки товаров, работ и услуг для обеспечения государственных (муниципальных) нужд)	07	05	07 0 00 25010	240	3,0
Расходы на организацию повышения квалификации в рамках подпрограммы «Социальная поддержка населения» муниципальной программы города Волгодонска «Социальная поддержка граждан Волгодонска» (Иные закупки товаров, работ и услуг для обеспечения государственных (муниципальных) нужд)	07	05	08 1 00 25030	240	7,5
Расходы на организацию повышения квалификации в рамках муниципальной программы города Волгодонска «Муниципальная политика» (Иные закупки товаров, работ и услуг для обеспечения государственных (муниципальных) нужд)	07	05	09 0 00 25030	240	129,5
Расходы на организацию повышения квалификации в рамках подпрограммы «Управление муниципальными финансами» муниципальной программы города Волгодонска «Управление муниципальными финансами и муниципальным имуществом» (Иные закупки товаров, работ и услуг для обеспечения государственных (муниципальных) нужд)	07	05	10 1 00 25030	240	13,5
Расходы на организацию повышения квалификации в рамках подпрограммы в рамках подпрограммы «Управление муниципальным имуществом» муниципальной программы города Волгодонска «Управление муниципальными финансами и муниципальным имуществом» (Иные закупки товаров, работ и услуг для обеспечения государственных (муниципальных) нужд)	07	05	10 2 00 25030	240	109,2
Расходы на обеспечение деятельности (оказание услуг) муниципальных учреждений в рамках подпрограммы «Обеспечение реализации муниципальной программы» муниципальной программы города Волгодонска «Обеспечение качественными жилищно - коммунальными услугами населения города Волгодонска» (Иные закупки товаров, работ и услуг для обеспечения государственных (муниципальных) нужд)	07	05	13 3 00 00590	240	10,0
Расходы на обеспечение деятельности (оказание услуг) муниципальных учреждений в рамках муниципальной программы города Волгодонска «Благоустроенный город» (Иные закупки товаров, работ и услуг для обеспечения государственных (муниципальных) нужд)	07	05	14 0 00 00590	240	14,3
Расходы на обеспечение первичных мер пожарной безопасности в рамках муниципальной программы города Волгодонска «Благоустроенный город» (Иные закупки товаров, работ и услуг для обеспечения государственных (муниципальных) нужд)	07	05	14 0 00 25010	240	4,5
Расходы на организацию повышения квалификации в рамках обеспечения деятельности Контрольно - счётной палаты города Волгодонска (Иные закупки товаров, работ и услуг для обеспечения государственных (муниципальных) нужд)	07	05	90 2 00 25030	240	7,5
Молодежная политика	07	07			35 367,6
Расходы на организацию и проведение мероприятий, направленных на формирование целостной системы поддержки молодежи в рамках муниципальной программы города Волгодонска «Молодежь Волгодонска» (Иные закупки товаров, работ и услуг для обеспечения государственных (муниципальных) нужд)	07	07	02 0 00 25220	240	647,7
Расходы на организацию и проведение мероприятий, направленных на формирование целостной системы поддержки молодежи в рамках муниципальной программы города Волгодонска «Молодежь Волгодонска» (Премии и гранты)	07	07	02 0 00 25220	350	108,5
Расходы на организационно - методическое и информационно - аналитическое обеспечение реализации муниципальной программы в рамках муниципальной программы города Волгодонска «Молодежь Волгодонска» (Иные закупки товаров, работ и услуг для обеспечения государственных (муниципальных) нужд)	07	07	02 0 00 25230	240	233,0

Наименование	Рз	ПР	ЦСР	ВР	Сумма
Организация и проведение мероприятий с детьми в рамках подпрограммы «Общее образование» муниципальной программы города Волгодонска «Развитие образования в городе Волгодонске» (Субсидии бюджетным учреждениям)	07	07	06 2 00 25520	610	40,0
Расходы на организацию отдыха детей в каникулярное время в рамках подпрограммы «Общее образование» муниципальной программы города Волгодонска «Развитие образования в городе Волгодонске» (Субсидии бюджетным учреждениям)	07	07	06 2 00 S3130	610	7 896,5
Расходы на организацию и обеспечение отдыха и оздоровления детей в рамках подпрограммы «Социальная поддержка населения» муниципальной программы города Волгодонска «Социальная поддержка граждан Волгодонска» (Иные закупки товаров, работ и услуг для обеспечения государственных (муниципальных) нужд)	07	07	08 1 00 25110	240	0,2
Расходы на организацию и обеспечение отдыха и оздоровления детей в рамках подпрограммы «Социальная поддержка населения» муниципальной программы города Волгодонска «Социальная поддержка граждан Волгодонска» (Социальные выплаты гражданам, кроме публичных нормативных социальных выплат)	07	07	08 1 00 25110	320	16,5
Расходы на осуществление полномочий по организации и обеспечению отдыха и оздоровления детей, за исключением детей-сирот, детей, оставшихся без попечения родителей, детей, находящихся в социально опасном положении, и одаренных детей, проживающих в малоимущих семьях в рамках подпрограммы «Социальная поддержка населения» муниципальной программы города Волгодонска «Социальная поддержка граждан Волгодонска» (Иные закупки товаров, работ и услуг для обеспечения государственных (муниципальных) нужд)	07	07	08 1 00 72200	240	92,8
Расходы на осуществление полномочий по организации и обеспечению отдыха и оздоровления детей, за исключением детей-сирот, детей, оставшихся без попечения родителей, детей, находящихся в социально опасном положении, и одаренных детей, проживающих в малоимущих семьях в рамках подпрограммы «Социальная поддержка населения» муниципальной программы города Волгодонска «Социальная поддержка граждан Волгодонска» (Социальные выплаты гражданам, кроме публичных нормативных социальных выплат)	07	07	08 1 00 72200	320	26 332,4
Другие вопросы в области образования	07	09			48 012,8
Реализация направления расходов в рамках подпрограммы «Общее образование» муниципальной программы города Волгодонска «Развитие образования в городе Волгодонске» (Субсидии бюджетным учреждениям)	07	09	06 2 00 99990	610	83,0
Расходы на обеспечение деятельности (оказание услуг) муниципальных учреждений в рамках подпрограммы «Дополнительное образование детей» муниципальной программы города Волгодонска «Развитие образования в городе Волгодонске» (Субсидии бюджетным учреждениям)	07	09	06 3 00 00590	610	9 443,0
Расходы на обеспечение первичных мер пожарной безопасности в рамках подпрограммы «Дополнительное образование детей» муниципальной программы города Волгодонска «Развитие образования в городе Волгодонске» (Субсидии бюджетным учреждениям)	07	09	06 3 00 25010	610	50,5
Реализация направления расходов в рамках подпрограммы «Дополнительное образование детей» муниципальной программы города Волгодонска «Развитие образования в городе Волгодонске» (Субсидии бюджетным учреждениям)	07	09	06 3 00 99990	610	1 639,3
Расходы на выплаты по оплате труда работников органов местного самоуправления и отраслевых (функциональных) органов Администрации города Волгодонска в рамках подпрограммы «Охрана семьи и детства, другие вопросы в сфере образования» муниципальной программы города Волгодонска «Развитие образования в городе Волгодонске» (Расходы на выплаты персоналу государственных (муниципальных) органов)	07	09	06 4 00 00110	120	11 508,7
Расходы на обеспечение функций органов местного самоуправления и отраслевых (функциональных) органов Администрации города Волгодонска в рамках подпрограммы «Охрана семьи и детства, другие вопросы в сфере образования» муниципальной программы города Волгодонска «Развитие образования в городе Волгодонске» (Расходы на выплаты персоналу государственных (муниципальных) органов)	07	09	06 4 00 00190	120	61,8
Расходы на обеспечение функций органов местного самоуправления и отраслевых (функциональных) органов Администрации города Волгодонска в рамках подпрограммы «Охрана семьи и детства, другие вопросы в сфере образования» муниципальной программы города Волгодонска «Развитие образования в городе Волгодонске» (Иные закупки товаров, работ и услуг для обеспечения государственных (муниципальных) нужд)	07	09	06 4 00 00190	240	1 432,1
Расходы на обеспечение деятельности (оказание услуг) муниципальных учреждений в рамках подпрограммы «Охрана семьи и детства, другие вопросы в сфере образования» муниципальной программы города Волгодонска «Развитие образования в городе Волгодонске» (Субсидии бюджетным учреждениям)	07	09	06 4 00 00590	610	4 806,5
Расходы на обеспечение первичных мер пожарной безопасности в рамках подпрограммы «Охрана семьи и детства, другие вопросы в сфере образования» муниципальной программы города Волгодонска «Развитие образования в городе Волгодонске» (Иные закупки товаров, работ и услуг для обеспечения государственных (муниципальных) нужд)	07	09	06 4 00 25010	240	48,1
Расходы на обеспечение первичных мер пожарной безопасности в рамках подпрограммы «Охрана семьи и детства, другие вопросы в сфере образования» муниципальной программы города Волгодонска «Развитие образования в городе Волгодонске» (Субсидии бюджетным учреждениям)	07	09	06 4 00 25010	610	12,6
Расходы на организацию повышения квалификации в рамках подпрограммы «Охрана семьи и детства, другие вопросы в сфере образования» муниципальной программы города Волгодонска «Развитие образования в городе Волгодонске» (Иные закупки товаров, работ и услуг для обеспечения государственных (муниципальных) нужд)	07	09	06 4 00 25030	240	4,5
Расходы на информационное, программное и материально - техническое обеспечение в рамках подпрограммы «Охрана семьи и детства, другие вопросы в сфере образования» муниципальной программы города Волгодонска «Развитие образования в городе Волгодонске» (Иные закупки товаров, работ и услуг для обеспечения государственных (муниципальных) нужд)	07	09	06 4 00 25040	240	1 273,7
Расходы на содержание групп (службы) по централизованному обслуживанию муниципальных учреждений в рамках подпрограммы «Охрана семьи и детства, другие вопросы в сфере образования» муниципальной программы города Волгодонска «Развитие образования в городе Волгодонске» (Расходы на выплаты персоналу государственных (муниципальных) органов)	07	09	06 4 00 25090	120	12 227,9
Расходы на содержание групп (службы) по централизованному обслуживанию муниципальных учреждений в рамках подпрограммы «Охрана семьи и детства, другие вопросы в сфере образования» муниципальной программы города Волгодонска «Развитие образования в городе Волгодонске» (Иные закупки товаров, работ и услуг для обеспечения государственных (муниципальных) нужд)	07	09	06 4 00 25090	240	468,3
Расходы на осуществление полномочий по организации и осуществлению деятельности по опеке и попечительству в соответствии со статьей 6 Областного закона от 26 декабря 2007 года № 830-ЗС «Об организации опеки и попечительства в Ростовской области» в рамках подпрограммы «Охрана семьи и детства, другие вопросы в сфере образования» муниципальной программы города Волгодонска «Развитие образования в городе Волгодонске» (Расходы на выплаты персоналу государственных (муниципальных) органов)	07	09	06 4 00 72040	120	4 319,1
Расходы на осуществление полномочий по организации и осуществлению деятельности по опеке и попечительству в соответствии со статьей 6 Областного закона от 26 декабря 2007 года № 830-ЗС «Об организации опеки и попечительства в Ростовской области» в рамках подпрограммы «Охрана семьи и детства, другие вопросы в сфере образования» муниципальной программы города Волгодонска «Развитие образования в городе Волгодонске» (Иные закупки товаров, работ и услуг для обеспечения государственных (муниципальных) нужд)	07	09	06 4 00 72040	240	382,0
Реализация направления расходов в рамках подпрограммы «Охрана семьи и детства, другие вопросы в сфере образования» муниципальной программы города Волгодонска «Развитие образования в городе Волгодонске» (Иные закупки товаров, работ и услуг для обеспечения государственных (муниципальных) нужд)	07	09	06 4 00 99990	240	246,4
Реализация направления расходов в рамках подпрограммы «Охрана семьи и детства, другие вопросы в сфере образования» муниципальной программы города Волгодонска «Развитие образования в городе Волгодонске» (Уплата налогов, сборов и иных платежей)	07	09	06 4 00 99990	850	5,3
КУЛЬТУРА, КИНЕМАТОГРАФИЯ	08	00			150 812,0
Культура	08	01			141 546,5
Мероприятия по организации и проведению культурно - массовых и других мероприятий в рамках подпрограммы «Дополнительное образование в сфере культуры» муниципальной программы города Волгодонска «Развитие культуры города Волгодонска» (Субсидии бюджетным учреждениям)	08	01	01 1 00 25020	610	245,0
Расходы на обеспечение деятельности (оказание услуг) муниципальных учреждений в рамках подпрограммы «Библиотечное обслуживание» муниципальной программы города Волгодонска «Развитие культуры города Волгодонска» (Субсидии бюджетным учреждениям)	08	01	01 2 00 00590	610	34 086,8
Расходы на обеспечение первичных мер пожарной безопасности в рамках подпрограммы «Библиотечное обслуживание» муниципальной программы города Волгодонска «Развитие культуры города Волгодонска» (Субсидии бюджетным учреждениям)	08	01	01 2 00 25010	610	120,0
Расходы на поддержку отрасли культуры (Комплектование книжных фондов муниципальных общедоступных библиотек и государственных центральных библиотек субъектов Российской Федерации) в рамках подпрограммы «Библиотечное обслуживание» муниципальной программы города Волгодонска «Развитие культуры города Волгодонска» (Субсидии бюджетным учреждениям)	08	01	01 2 00 L5192	610	226,2
Расходы на софинансирование повышения заработной платы работникам муниципальных учреждений культуры в рамках подпрограммы «Библиотечное обслуживание» муниципальной программы города Волгодонска «Развитие культуры города Волгодонска» (Субсидии бюджетным учреждениям)	08	01	01 2 00 S3850	610	6 626,8
Расходы на комплектование книжных фондов библиотек муниципальных образований в рамках подпрограммы «Библиотечное обслуживание» муниципальной программы города Волгодонска «Развитие культуры города Волгодонска» (Субсидии бюджетным учреждениям)	08	01	01 2 00 S4180	610	1 322,0
Расходы на обеспечение деятельности (оказание услуг) муниципальных учреждений в рамках подпрограммы «Организация досуга» муниципальной программы города Волгодонска «Развитие культуры города Волгодонска» (Субсидии бюджетным учреждениям)	08	01	01 3 00 00590	610	13 814,1
Расходы на обеспечение деятельности (оказание услуг) муниципальных учреждений в рамках подпрограммы «Организация досуга» муниципальной программы города Волгодонска «Развитие культуры города Волгодонска» (Субсидии автономным учреждениям)	08	01	01 3 00 00590	620	51 970,2
Расходы на обеспечение первичных мер пожарной безопасности в рамках подпрограммы «Организация досуга» муниципальной программы города Волгодонска «Развитие культуры города Волгодонска» (Субсидии бюджетным учреждениям)	08	01	01 3 00 25010	610	113,0
Расходы на обеспечение первичных мер пожарной безопасности в рамках подпрограммы «Организация досуга» муниципальной программы города Волгодонска «Развитие культуры города Волгодонска» (Субсидии автономным учреждениям)	08	01	01 3 00 25010	620	230,2
Мероприятия по организации и проведению культурно - массовых и других мероприятий в рамках подпрограммы «Организация досуга» муниципальной программы города Волгодонска «Развитие культуры города Волгодонска» (Субсидии бюджетным учреждениям)	08	01	01 3 00 25020	610	161,1
Мероприятия по организации и проведению культурно - массовых и других мероприятий в рамках подпрограммы «Организация досуга» муниципальной программы города Волгодонска «Развитие культуры города Волгодонска» (Субсидии автономным учреждениям)	08	01	01 3 00 25020	620	3 943,9
Расходы за счет иных межбюджетных трансфертов из резервного фонда Правительства Ростовской области в рамках подпрограммы «Организация досуга» муниципальной программы города Волгодонска «Развитие культуры города Волгодонска» (Субсидии автономным учреждениям)	08	01	01 3 00 71180	620	2 099,2
Расходы на софинансирование повышения заработной платы работникам муниципальных учреждений культуры в рамках подпрограммы «Организация досуга» муниципальной программы города Волгодонска «Развитие культуры города Волгодонска» (Субсидии бюджетным учреждениям)	08	01	01 3 00 S3850	610	3 470,1
Расходы на софинансирование повышения заработной платы работникам муниципальных учреждений культуры в рамках подпрограммы «Организация досуга» муниципальной программы города Волгодонска «Развитие культуры города Волгодонска» (Субсидии автономным учреждениям)	08	01	01 3 00 S3850	620	15 723,2
Расходы за счет средств резервного фонда Правительства Ростовской области в рамках подпрограммы «Организация досуга» муниципальной программы города Волгодонска «Развитие культуры города Волгодонска» (Субсидии автономным учреждениям)	08	01	01 3 00 S4220	620	7 394,7
Другие вопросы в области культуры, кинематографии	08	04			9 265,5
Расходы на выплаты по оплате труда работников органов местного самоуправления и отраслевых (функциональных) органов Администрации города Волгодонска в рамках подпрограммы «Обеспечение реализации муниципальной программы» муниципальной программы города Волгодонска «Развитие культуры города Волгодонска» (Расходы на выплаты персоналу государственных (муниципальных) органов)	08	04	01 4 00 00110	120	5 154,9
Расходы на обеспечение функций органов местного самоуправления и отраслевых (функциональных) органов Администрации города Волгодонска в рамках подпрограммы «Обеспечение реализации муниципальной программы» муниципальной программы города Волгодонска «Развитие культуры города Волгодонска» (Расходы на выплаты персоналу государственных (муниципальных) органов)	08	04	01 4 00 00190	120	24,6
Расходы на обеспечение функций органов местного самоуправления и отраслевых (функциональных) органов Администрации города Волгодонска в рамках подпрограммы «Обеспечение реализации муниципальной программы» муниципальной программы города Волгодонска «Развитие культуры города Волгодонска» (Иные закупки товаров, работ и услуг для обеспечения государственных (муниципальных) нужд)	08	04	01 4 00 00190	240	475,5
Расходы на обеспечение первичных мер пожарной безопасности в рамках подпрограммы «Обеспечение реализации муниципальной программы» муниципальной программы города Волгодонска «Развитие культуры города Волгодонска» (Иные закупки товаров, работ и услуг для обеспечения государственных (муниципальных) нужд)	08	04	01 4 00 25010	240	16,2

Наименование	Рз	ПР	ЦСР	ВР	Сумма
Расходы на информационное, программное и материально - техническое обеспечение в рамках подпрограммы «Обеспечение реализации муниципальной программы» муниципальной программы города Волгодонска «Развитие культуры города Волгодонска» (Иные закупки товаров, работ и услуг для обеспечения государственных (муниципальных) нужд)	08	04	01 4 00 25040	240	173,1
Расходы на содержание групп (службы) по централизованному обслуживанию муниципальных учреждений в рамках подпрограммы «Обеспечение реализации муниципальной программы» муниципальной программы города Волгодонска «Развитие культуры города Волгодонска» (Расходы на выплаты персоналу государственных (муниципальных) органов)	08	04	01 4 00 25090	120	3 330,5
Расходы на содержание групп (службы) по централизованному обслуживанию муниципальных учреждений в рамках подпрограммы «Обеспечение реализации муниципальной программы» муниципальной программы города Волгодонска «Развитие культуры города Волгодонска» (Иные закупки товаров, работ и услуг для обеспечения государственных (муниципальных) нужд)	08	04	01 4 00 25090	240	90,7
ЗДРАВООХРАНЕНИЕ	09	00			130 269,5
Стационарная медицинская помощь	09	01			114 710,1
Расходы на обеспечение деятельности (оказание услуг) муниципальных учреждений в рамках муниципальной программы города Волгодонска «Развитие здравоохранения города Волгодонска» (Субсидии бюджетным учреждениям)	09	01	05 0 00 00590	610	7 952,2
Расходы на создание условий для привлечения в муниципальные учреждения здравоохранения города врачей - специалистов в рамках муниципальной программы города Волгодонска «Развитие здравоохранения города Волгодонска» (Субсидии бюджетным учреждениям)	09	01	05 0 00 25180	610	3 454,4
Расходы на повышение квалификации работников муниципальных учреждений здравоохранения в рамках муниципальной программы города Волгодонска «Развитие здравоохранения города Волгодонска» (Субсидии бюджетным учреждениям)	09	01	05 0 00 25380	610	850,4
Расходы за счет иных межбюджетных трансфертов из резервного фонда Правительства Ростовской области в рамках муниципальной программы города Волгодонска «Развитие здравоохранения города Волгодонска» (Субсидии бюджетным учреждениям)	09	01	05 0 00 71180	610	14 217,2
Расходы на осуществление полномочий по организации оказания жителям Ростовской области первичной медико-санитарной помощи, специализированной, в том числе высокотехнологичной, медицинской помощи, скорой, в том числе скорой специализированной, медицинской помощи и паллиативной медицинской помощи, проведения медицинских экспертиз, медицинских осмотров и медицинских освидетельствований в рамках реализации территориальной программы государственных гарантий бесплатного оказания гражданам медицинской помощи (за исключением медицинской помощи, оказываемой в медицинских организациях, подведомственных органу исполнительной власти Ростовской области в сфере охраны здоровья) в рамках муниципальной программы города Волгодонска «Развитие здравоохранения города Волгодонска» (Субсидии бюджетным учреждениям)	09	01	05 0 00 72430	610	10 132,2
Расходы на проведение капитального ремонта муниципальных учреждений здравоохранения в рамках муниципальной программы города Волгодонска «Развитие здравоохранения города Волгодонска» (Субсидии бюджетным учреждениям)	09	01	05 0 00 S3010	610	53 850,5
Расходы за счет средств резервного фонда Правительства Ростовской области в рамках муниципальной программы города Волгодонска «Развитие здравоохранения города Волгодонска» (Субсидии бюджетным учреждениям)	09	01	05 0 00 S4220	610	24 253,2
Амбулаторная помощь	09	02			3 758,1
Расходы на обеспечение деятельности (оказание услуг) муниципальных учреждений в рамках муниципальной программы города Волгодонска «Развитие здравоохранения города Волгодонска» (Субсидии бюджетным учреждениям)	09	02	05 0 00 00590	610	2 224,2
Расходы на создание условий для привлечения в муниципальные учреждения здравоохранения города врачей - специалистов в рамках муниципальной программы города Волгодонска «Развитие здравоохранения города Волгодонска» (Субсидии бюджетным учреждениям)	09	02	05 0 00 25180	610	409,7
Расходы на повышение квалификации работников муниципальных учреждений здравоохранения в рамках муниципальной программы города Волгодонска «Развитие здравоохранения города Волгодонска» (Субсидии бюджетным учреждениям)	09	02	05 0 00 25380	610	195,0
Расходы на осуществление полномочий по организации оказания жителям Ростовской области первичной медико-санитарной помощи, специализированной, в том числе высокотехнологичной, медицинской помощи, скорой, в том числе скорой специализированной, медицинской помощи и паллиативной медицинской помощи, проведения медицинских экспертиз, медицинских осмотров и медицинских освидетельствований в рамках реализации территориальной программы государственных гарантий бесплатного оказания гражданам медицинской помощи (за исключением медицинской помощи, оказываемой в медицинских организациях, подведомственных органу исполнительной власти Ростовской области в сфере охраны здоровья) в рамках муниципальной программы города Волгодонска «Развитие здравоохранения города Волгодонска» (Субсидии бюджетным учреждениям)	09	02	05 0 00 72430	610	929,2
Другие вопросы в области здравоохранения	09	09			11 801,3
Расходы на выплаты по оплате труда работников органов местного самоуправления и отраслевых (функциональных) органов Администрации города Волгодонска в рамках муниципальной программы города Волгодонска «Развитие здравоохранения города Волгодонска» (Расходы на выплаты персоналу государственных (муниципальных) органов)	09	09	05 0 00 00110	120	7 013,7
Расходы на обеспечение функций органов местного самоуправления и отраслевых (функциональных) органов Администрации города Волгодонска в рамках муниципальной программы города Волгодонска «Развитие здравоохранения города Волгодонска» (Расходы на выплаты персоналу государственных (муниципальных) органов)	09	09	05 0 00 00190	120	3,4
Расходы на обеспечение функций органов местного самоуправления и отраслевых (функциональных) органов Администрации города Волгодонска в рамках муниципальной программы города Волгодонска «Развитие здравоохранения города Волгодонска» (Иные закупки товаров, работ и услуг для обеспечения государственных (муниципальных) нужд)	09	09	05 0 00 00190	240	385,3
Расходы на обеспечение первичных мер пожарной безопасности в рамках муниципальной программы города Волгодонска «Развитие здравоохранения города Волгодонска» (Иные закупки товаров, работ и услуг для обеспечения государственных (муниципальных) нужд)	09	09	05 0 00 25010	240	6,0
Расходы на организацию повышения квалификации в рамках муниципальной программы города Волгодонска «Развитие здравоохранения города Волгодонска» (Расходы на выплаты персоналу государственных (муниципальных) органов)	09	09	05 0 00 25030	120	20,5
Расходы на информационное, программное и материально - техническое обеспечение в рамках муниципальной программы города Волгодонска «Развитие здравоохранения города Волгодонска» (Иные закупки товаров, работ и услуг для обеспечения государственных (муниципальных) нужд)	09	09	05 0 00 25040	240	539,4
Расходы на содержание групп (службы) по централизованному обслуживанию муниципальных учреждений в рамках муниципальной программы города Волгодонска «Развитие здравоохранения города Волгодонска» (Расходы на выплаты персоналу государственных (муниципальных) органов)	09	09	05 0 00 25090	120	3 694,6
Расходы на содержание групп (службы) по централизованному обслуживанию муниципальных учреждений в рамках муниципальной программы города Волгодонска «Развитие здравоохранения города Волгодонска» (Иные закупки товаров, работ и услуг для обеспечения государственных (муниципальных) нужд)	09	09	05 0 00 25090	240	136,3
Реализация направления расходов в рамках муниципальной программы города Волгодонска «Развитие здравоохранения города Волгодонска» (Уплата налогов, сборов и иных платежей)	09	09	05 0 00 99990	850	2,1
СОЦИАЛЬНАЯ ПОЛИТИКА	10	00			1 025 094,9
Пенсионное обеспечение	10	01			11 421,3
Обеспечение мер социальной поддержки гражданам в форме предоставления доплаты к пенсии почетным гражданам города Волгодонска в рамках подпрограммы «Социальная поддержка населения» муниципальной программы города Волгодонска «Социальная поддержка граждан Волгодонска» (Иные закупки товаров, работ и услуг для обеспечения государственных (муниципальных) нужд)	10	01	08 1 00 12020	240	2,9
Обеспечение мер социальной поддержки гражданам в форме предоставления доплаты к пенсии почетным гражданам города Волгодонска в рамках подпрограммы «Социальная поддержка населения» муниципальной программы города Волгодонска «Социальная поддержка граждан Волгодонска» (Публичные нормативные социальные выплаты гражданам)	10	01	08 1 00 12020	310	300,0
Ежемесячная доплата к государственной пенсии депутатам Волгодонской городской Думы в рамках подпрограммы «Социальная поддержка населения» муниципальной программы города Волгодонска «Социальная поддержка граждан Волгодонска» (Социальные выплаты гражданам, кроме публичных нормативных социальных выплат)	10	01	08 1 00 12040	320	72,0
Расходы на выплату пенсий за выслугу лет муниципальным служащим города в рамках подпрограммы «Социальная поддержка населения» муниципальной программы города Волгодонска «Социальная поддержка граждан Волгодонска» (Иные закупки товаров, работ и услуг для обеспечения государственных (муниципальных) нужд)	10	01	08 1 00 12070	240	78,8
Расходы на выплату пенсий за выслугу лет муниципальным служащим города в рамках подпрограммы «Социальная поддержка населения» муниципальной программы города Волгодонска «Социальная поддержка граждан Волгодонска» (Социальные выплаты гражданам, кроме публичных нормативных социальных выплат)	10	01	08 1 00 12070	320	10 967,6
Социальное обслуживание населения	10	02			89 573,7
Расходы на обеспечение деятельности (оказание услуг) муниципальных учреждений в рамках подпрограммы «Социальное обслуживание населения» муниципальной программы города Волгодонска «Социальная поддержка граждан Волгодонска» (Субсидии бюджетным учреждениям)	10	02	08 2 00 00590	610	2 030,0
Расходы на обеспечение первичных мер пожарной безопасности в рамках подпрограммы «Социальное обслуживание населения» муниципальной программы города Волгодонска «Социальная поддержка граждан Волгодонска» (Субсидии бюджетным учреждениям)	10	02	08 2 00 25010	610	153,6
Расходы на организацию и проведение конкурсов, конкурсов профессионального мастерства в рамках подпрограммы «Социальное обслуживание населения» муниципальной программы города Волгодонска «Социальная поддержка граждан Волгодонска» (Субсидии бюджетным учреждениям)	10	02	08 2 00 25060	610	100,0
Расходы на осуществление государственных полномочий в сфере социального обслуживания, предусмотренных пунктами 2, 3, 4 и 5 части 1 статьи 6 Областного закона от 3 сентября 2014 года № 222-ЗС «О социальном обслуживании граждан в Ростовской области» в рамках подпрограммы «Социальное обслуживание населения» муниципальной программы города Волгодонска «Социальная поддержка граждан Волгодонска» (Субсидии бюджетным учреждениям)	10	02	08 2 00 72260	610	86 404,8
Расходы на обеспечение доступности к объектам социальной инфраструктуры граждан с ограниченными физическими возможностями в рамках подпрограммы «Доступная среда» муниципальной программы города Волгодонска «Социальная поддержка граждан Волгодонска» (Субсидии бюджетным учреждениям)	10	02	08 3 00 25130	610	885,3
Социальное обеспечение населения	10	03			664 436,2
Расходы на организацию и проведение мероприятий «Забота» по предоставлению дополнительных мер социальной поддержки гражданам города, находящимся в трудной жизненной ситуации в рамках подпрограммы «Социальная поддержка населения» муниципальной программы города Волгодонска «Социальная поддержка граждан Волгодонска» (Иные закупки товаров, работ и услуг для обеспечения государственных (муниципальных) нужд)	10	03	08 1 00 25120	240	775,4
Расходы на организацию и проведение мероприятий «Забота» по предоставлению дополнительных мер социальной поддержки гражданам города, находящимся в трудной жизненной ситуации в рамках подпрограммы «Социальная поддержка населения» муниципальной программы города Волгодонска «Социальная поддержка граждан Волгодонска» (Социальные выплаты гражданам, кроме публичных нормативных социальных выплат)	10	03	08 1 00 25120	320	3 186,9
Расходы на организацию и проведение мероприятий «Забота» по предоставлению дополнительных мер социальной поддержки гражданам города, находящимся в трудной жизненной ситуации в рамках подпрограммы «Социальная поддержка населения» муниципальной программы города Волгодонска «Социальная поддержка граждан Волгодонска» (Субсидии бюджетным учреждениям)	10	03	08 1 00 25120	610	229,6
Расходы на предоставление льготного проезда отдельным категориям граждан, определенным органами местного самоуправления города Волгодонска в рамках подпрограммы «Социальная поддержка населения» муниципальной программы города Волгодонска «Социальная поддержка граждан Волгодонска» (Социальные выплаты гражданам, кроме публичных нормативных социальных выплат)	10	03	08 1 00 25330	320	4 000,0
Расходы на осуществление переданных полномочий Российской Федерации по предоставлению отдельных мер социальной поддержки граждан, подвергшихся воздействию радиации в рамках подпрограммы «Социальная поддержка населения» муниципальной программы города Волгодонска «Социальная поддержка граждан Волгодонска» (Иные закупки товаров, работ и услуг для обеспечения государственных (муниципальных) нужд)	10	03	08 1 00 51370	240	102,8
Расходы на осуществление переданных полномочий Российской Федерации по предоставлению отдельных мер социальной поддержки граждан, подвергшихся воздействию радиации в рамках подпрограммы «Социальная поддержка населения» муниципальной программы города Волгодонска «Социальная поддержка граждан Волгодонска» (Социальные выплаты гражданам, кроме публичных нормативных социальных выплат)	10	03	08 1 00 51370	320	10 590,6
Расходы на осуществление переданного полномочия Российской Федерации по осуществлению ежегодной денежной выплаты лицам, награжденным нагрудным знаком «Почетный донор России» в рамках подпрограммы «Социальная поддержка населения» муниципальной программы города Волгодонска «Социальная поддержка граждан Волгодонска» (Иные закупки товаров, работ и услуг для обеспечения государственных (муниципальных) нужд)	10	03	08 1 00 52200	240	91,8
Расходы на осуществление переданного полномочия Российской Федерации по осуществлению ежегодной денежной выплаты лицам, награжденным нагрудным знаком «Почетный донор России» в рамках подпрограммы «Социальная поддержка населения» муниципальной программы города Волгодонска «Социальная поддержка граждан Волгодонска» (Социальные выплаты гражданам, кроме публичных нормативных социальных выплат)	10	03	08 1 00 52200	320	9 461,2

Наименование	Рз	ПР	ЦСР	ВР	Сумма
Расходы на оплату жилищно-коммунальных услуг отдельным категориям граждан в рамках подпрограммы «Социальная поддержка населения» муниципальной программы города Волгодонска «Социальная поддержка граждан Волгодонска» (Иные закупки товаров, работ и услуг для обеспечения государственных (муниципальных) нужд)	10	03	08 1 00 52500	240	1 163,6
Расходы на оплату жилищно-коммунальных услуг отдельным категориям граждан в рамках подпрограммы «Социальная поддержка населения» муниципальной программы города Волгодонска «Социальная поддержка граждан Волгодонска» (Социальные выплаты гражданам, кроме публичных нормативных социальных выплат)	10	03	08 1 00 52500	320	115 183,0
Расходы на осуществление полномочий по предоставлению мер социальной поддержки ветеранов труда и граждан, приравненных к ним, в том числе по организации приема и оформления документов, необходимых для присвоения звания «Ветеран труда», за исключением проезда на железнодорожном и водном транспорте пригородного сообщения и на автомобильном транспорте пригородного межмуниципального и междугородного внутриобластного сообщений в рамках подпрограммы «Социальная поддержка населения» муниципальной программы города Волгодонска «Социальная поддержка граждан Волгодонска» (Иные закупки товаров, работ и услуг для обеспечения государственных (муниципальных) нужд)	10	03	08 1 00 72050	240	1 147,4
Расходы на осуществление полномочий по предоставлению мер социальной поддержки ветеранов труда и граждан, приравненных к ним, в том числе по организации приема и оформления документов, необходимых для присвоения звания «Ветеран труда», за исключением проезда на железнодорожном и водном транспорте пригородного сообщения и на автомобильном транспорте пригородного межмуниципального и междугородного внутриобластного сообщений в рамках подпрограммы «Социальная поддержка населения» муниципальной программы города Волгодонска «Социальная поддержка граждан Волгодонска» (Социальные выплаты гражданам, кроме публичных нормативных социальных выплат)	10	03	08 1 00 72050	320	152 360,4
Расходы на осуществление полномочий по предоставлению мер социальной поддержки тружеников тыла, за исключением проезда на железнодорожном и водном транспорте пригородного сообщения и на автомобильном транспорте пригородного межмуниципального и междугородного внутриобластного сообщений в рамках подпрограммы «Социальная поддержка населения» муниципальной программы города Волгодонска «Социальная поддержка граждан Волгодонска» (Социальные выплаты гражданам, кроме публичных нормативных социальных выплат)	10	03	08 1 00 72060	320	1 187,8
Расходы на осуществление полномочий по предоставлению мер социальной поддержки реабилитированных лиц, лиц, признанных пострадавшими от политических репрессий, и членов их семей, за исключением проезда на пригородном железнодорожном, водном транспорте и автомобильном транспорте пригородного межмуниципального сообщения в рамках подпрограммы «Социальная поддержка населения» муниципальной программы города Волгодонска «Социальная поддержка граждан Волгодонска» (Иные закупки товаров, работ и услуг для обеспечения государственных (муниципальных) нужд)	10	03	08 1 00 72070	240	38,3
Расходы на осуществление полномочий по предоставлению мер социальной поддержки реабилитированных лиц, лиц, признанных пострадавшими от политических репрессий, и членов их семей, за исключением проезда на пригородном железнодорожном, водном транспорте и автомобильном транспорте пригородного межмуниципального сообщения в рамках подпрограммы «Социальная поддержка населения» муниципальной программы города Волгодонска «Социальная поддержка граждан Волгодонска» (Социальные выплаты гражданам, кроме публичных нормативных социальных выплат)	10	03	08 1 00 72070	320	4 519,6
Расходы на осуществление полномочий по предоставлению мер социальной поддержки ветеранов труда Ростовской области, в том числе по организации приема и оформления документов, необходимых для присвоения звания «Ветеран труда Ростовской области», за исключением проезда на железнодорожном и водном транспорте пригородного сообщения и на автомобильном транспорте пригородного межмуниципального и междугородного внутриобластного сообщений в рамках подпрограммы «Социальная поддержка населения» муниципальной программы города Волгодонска «Социальная поддержка граждан Волгодонска» (Иные закупки товаров, работ и услуг для обеспечения государственных (муниципальных) нужд)	10	03	08 1 00 72080	240	371,6
Расходы на осуществление полномочий по предоставлению мер социальной поддержки ветеранов труда Ростовской области, в том числе по организации приема и оформления документов, необходимых для присвоения звания «Ветеран труда Ростовской области», за исключением проезда на железнодорожном и водном транспорте пригородного сообщения и на автомобильном транспорте пригородного межмуниципального и междугородного внутриобластного сообщений в рамках подпрограммы «Социальная поддержка населения» муниципальной программы города Волгодонска «Социальная поддержка граждан Волгодонска» (Социальные выплаты гражданам, кроме публичных нормативных социальных выплат)	10	03	08 1 00 72080	320	52 767,3
Расходы гражданам в целях оказания социальной поддержки субсидий на оплату жилых помещений и коммунальных услуг в рамках подпрограммы «Социальная поддержка населения» муниципальной программы города Волгодонска «Социальная поддержка граждан Волгодонска» (Иные закупки товаров, работ и услуг для обеспечения государственных (муниципальных) нужд)	10	03	08 1 00 72100	240	1 917,8
Расходы гражданам в целях оказания социальной поддержки субсидий на оплату жилых помещений и коммунальных услуг в рамках подпрограммы «Социальная поддержка населения» муниципальной программы города Волгодонска «Социальная поддержка граждан Волгодонска» (Социальные выплаты гражданам, кроме публичных нормативных социальных выплат)	10	03	08 1 00 72100	320	197 760,6
Расходы на осуществление полномочий по предоставлению материальной и иной помощи для погребения в рамках подпрограммы «Социальная поддержка населения» муниципальной программы города Волгодонска «Социальная поддержка граждан Волгодонска» (Иные закупки товаров, работ и услуг для обеспечения государственных (муниципальных) нужд)	10	03	08 1 00 72120	240	7,3
Расходы на осуществление полномочий по предоставлению материальной и иной помощи для погребения в рамках подпрограммы «Социальная поддержка населения» муниципальной программы города Волгодонска «Социальная поддержка граждан Волгодонска» (Социальные выплаты гражданам, кроме публичных нормативных социальных выплат)	10	03	08 1 00 72120	320	867,9
Расходы на осуществление полномочий по предоставлению мер социальной поддержки детей из многодетных семей в рамках подпрограммы «Социальная поддержка населения» муниципальной программы города Волгодонска «Социальная поддержка граждан Волгодонска» (Иные закупки товаров, работ и услуг для обеспечения государственных (муниципальных) нужд)	10	03	08 1 00 72150	240	122,2
Расходы на осуществление полномочий по предоставлению мер социальной поддержки детей из многодетных семей в рамках подпрограммы «Социальная поддержка населения» муниципальной программы города Волгодонска «Социальная поддержка граждан Волгодонска» (Социальные выплаты гражданам, кроме публичных нормативных социальных выплат)	10	03	08 1 00 72150	320	12 594,9
Расходы на осуществление полномочий по предоставлению мер социальной поддержки детей первого-второго года жизни из малоимущих семей в рамках подпрограммы «Социальная поддержка населения» муниципальной программы города Волгодонска «Социальная поддержка граждан Волгодонска» (Иные закупки товаров, работ и услуг для обеспечения государственных (муниципальных) нужд)	10	03	08 1 00 72160	240	130,3
Расходы на осуществление полномочий по предоставлению мер социальной поддержки детей первого-второго года жизни из малоимущих семей в рамках подпрограммы «Социальная поддержка населения» муниципальной программы города Волгодонска «Социальная поддержка граждан Волгодонска» (Социальные выплаты гражданам, кроме публичных нормативных социальных выплат)	10	03	08 1 00 72160	320	13 434,3
Расходы на осуществление полномочий по выплате ежемесячного пособия на ребенка в рамках подпрограммы «Социальная поддержка населения» муниципальной программы города Волгодонска «Социальная поддержка граждан Волгодонска» (Социальные выплаты гражданам, кроме публичных нормативных социальных выплат)	10	03	08 1 00 72170	320	48 327,3
Расходы на осуществление полномочий по предоставлению мер социальной поддержки малоимущих семей, имеющих детей и проживающих на территории Ростовской области, в виде предоставления регионального материнского капитала в рамках подпрограммы «Социальная поддержка населения» муниципальной программы города Волгодонска «Социальная поддержка граждан Волгодонска» (Иные закупки товаров, работ и услуг для обеспечения государственных (муниципальных) нужд)	10	03	08 1 00 72210	240	88,9
Расходы на осуществление полномочий по предоставлению мер социальной поддержки малоимущих семей, имеющих детей и проживающих на территории Ростовской области, в виде предоставления регионального материнского капитала в рамках подпрограммы «Социальная поддержка населения» муниципальной программы города Волгодонска «Социальная поддержка граждан Волгодонска» (Социальные выплаты гражданам, кроме публичных нормативных социальных выплат)	10	03	08 1 00 72210	320	12 936,0
Расходы на осуществление полномочий по предоставлению мер социальной поддержки беременных женщин из малоимущих семей, кормящих матерей и детей в возрасте до трех лет из малоимущих семей в рамках подпрограммы «Социальная поддержка населения» муниципальной программы города Волгодонска «Социальная поддержка граждан Волгодонска» (Иные закупки товаров, работ и услуг для обеспечения государственных (муниципальных) нужд)	10	03	08 1 00 72240	240	10,8
Расходы на осуществление полномочий по предоставлению мер социальной поддержки беременных женщин из малоимущих семей, кормящих матерей и детей в возрасте до трех лет из малоимущих семей в рамках подпрограммы «Социальная поддержка населения» муниципальной программы города Волгодонска «Социальная поддержка граждан Волгодонска» (Социальные выплаты гражданам, кроме публичных нормативных социальных выплат)	10	03	08 1 00 72240	320	1 111,0
Расходы на выплату инвалидам компенсаций страховых премий по договорам обязательного страхования гражданской ответственности владельцев транспортных средств в соответствии с Федеральным законом от 25 апреля 2002 года № 40 - ФЗ «Об обязательном страховании гражданской ответственности владельцев транспортных средств» в рамках подпрограммы «Доступная среда» муниципальной программы города Волгодонска «Социальная поддержка граждан Волгодонска» (Иные закупки товаров, работ и услуг для обеспечения государственных (муниципальных) нужд)	10	03	08 3 00 52800	240	0,6
Расходы на выплату инвалидам компенсаций страховых премий по договорам обязательного страхования гражданской ответственности владельцев транспортных средств в соответствии с Федеральным законом от 25 апреля 2002 года № 40 - ФЗ «Об обязательном страховании гражданской ответственности владельцев транспортных средств» в рамках подпрограммы «Доступная среда» муниципальной программы города Волгодонска «Социальная поддержка граждан Волгодонска» (Социальные выплаты гражданам, кроме публичных нормативных социальных выплат)	10	03	08 3 00 52800	320	56,3
Расходы на осуществление полномочий по обеспечению жильем отдельных категорий граждан, установленных Федеральным законом от 12 января 1995 года № 5-ФЗ «О ветеранах», в соответствии с Указом Президента Российской Федерации от 7 мая 2008 года № 714 «Об обеспечении жильем ветеранов Великой Отечественной войны 1941 - 1945 годов» в рамках подпрограммы «Оказание мер государственной поддержки в улучшении жилищных условий отдельным категориям граждан» муниципальной программы города Волгодонска «Обеспечение жильем отдельных категорий граждан в городе Волгодонске» (Социальные выплаты гражданам, кроме публичных нормативных социальных выплат)	10	03	12 1 00 51340	320	9 026,9
Расходы на осуществление полномочий по обеспечению жильем отдельных категорий граждан, установленных Федеральными законами от 12 января 1995 года № 5-ФЗ «О ветеранах» и от 24 ноября 1995 года № 181-ФЗ «О социальной защите инвалидов в Российской Федерации» в рамках подпрограммы «Оказание мер государственной поддержки в улучшении жилищных условий отдельным категориям граждан» муниципальной программы города Волгодонска «Обеспечение жильем отдельных категорий граждан в городе Волгодонске» (Социальные выплаты гражданам, кроме публичных нормативных социальных выплат)	10	03	12 1 00 51350	320	3 223,9
Расходы на мероприятия подпрограммы «Обеспечение жильем молодых семей» федеральной целевой программы «Жилище» на 2015-2020 годы в рамках подпрограммы «Оказание мер государственной поддержки в улучшении жилищных условий отдельным категориям граждан» муниципальной программы города Волгодонска «Обеспечение жильем отдельных категорий граждан в городе Волгодонске» (Социальные выплаты гражданам, кроме публичных нормативных социальных выплат)	10	03	12 1 00 L0200	320	5 641,9
Охрана семьи и детства	10	04			215 948,8
Расходы на осуществление полномочий по выплате компенсации родительской платы за присмотр и уход за детьми в образовательной организации, реализующей образовательную программу дошкольного образования в рамках подпрограммы «Дошкольное образование» муниципальной программы города Волгодонска «Развитие образования в городе Волгодонске» (Иные закупки товаров, работ и услуг для обеспечения государственных (муниципальных) нужд)	10	04	06 1 00 72180	240	751,4
Расходы на осуществление полномочий по выплате компенсации родительской платы за присмотр и уход за детьми в образовательной организации, реализующей образовательную программу дошкольного образования в рамках подпрограммы «Дошкольное образование» муниципальной программы города Волгодонска «Развитие образования в городе Волгодонске» (Социальные выплаты гражданам, кроме публичных нормативных социальных выплат)	10	04	06 1 00 72180	320	35 196,6
Расходы на осуществление полномочий по назначению и выплате единовременного пособия при всех формах устройства детей, лишенных родительского попечения, в семью в рамках подпрограммы «Охрана семьи и детства, другие вопросы в сфере образования» муниципальной программы города Волгодонска «Развитие образования в городе Волгодонске» (Иные закупки товаров, работ и услуг для обеспечения государственных (муниципальных) нужд)	10	04	06 4 00 52600	240	0,2
Расходы на осуществление полномочий по назначению и выплате единовременного пособия при всех формах устройства детей, лишенных родительского попечения, в семью в рамках подпрограммы «Охрана семьи и детства, другие вопросы в сфере образования» муниципальной программы города Волгодонска «Развитие образования в городе Волгодонске» (Социальные выплаты гражданам, кроме публичных нормативных социальных выплат)	10	04	06 4 00 52600	320	741,3

Наименование	Рз	ПР	ЦСР	ВР	Сумма
Расходы на осуществление полномочий по предоставлению мер социальной поддержки граждан, усыновивших (удочеривших) ребенка (детей), в части назначения и выплаты единовременного денежного пособия в рамках подпрограммы «Охрана семьи и детства, другие вопросы в сфере образования» муниципальной программы города Волгодонска «Развитие образования в городе Волгодонске» (Социальные выплаты гражданам, кроме публичных нормативных социальных выплат)	10	04	06 4 00 72220	320	270,0
Расходы на осуществление полномочий по предоставлению мер социальной поддержки детей-сирот и детей, оставшихся без попечения родителей, лиц из числа детей-сирот и детей, оставшихся без попечения родителей, предусмотренных пунктами 1, 11, 12, 13 статьи 132 Областного закона от 22 октября 2004 года № 165-ЗС «О социальной поддержке детства в Ростовской области» в рамках подпрограммы «Охрана семьи и детства, другие вопросы в сфере образования» муниципальной программы города Волгодонска «Развитие образования в городе Волгодонске» (Социальные выплаты гражданам, кроме публичных нормативных социальных выплат)	10	04	06 4 00 72420	320	27 036,7
Расходы на выплату единовременного пособия беременной жене военнослужащего, проходящего военную службу по призыву, а также ежемесячного пособия на ребенка военнослужащего, проходящего военную службу по призыву, в соответствии с Федеральным законом от 19 мая 1995 года № 81-ФЗ «О государственных пособиях гражданам, имеющим детей» в рамках подпрограммы «Социальная поддержка населения» муниципальной программы города Волгодонска «Социальная поддержка граждан Волгодонска» (Социальные выплаты гражданам, кроме публичных нормативных социальных выплат)	10	04	08 1 00 52700	320	397,6
Расходы на выплату государственных пособий лицам, не подлежащим обязательному социальному страхованию на случай временной нетрудоспособности и в связи с материнством, и лицам, уволенным в связи с ликвидацией организаций (прекращением деятельности, полномочий физическими лицами), в соответствии с Федеральным законом от 19 мая 1995 года № 81-ФЗ «О государственных пособиях гражданам, имеющим детей» в рамках подпрограммы «Социальная поддержка населения» муниципальной программы города Волгодонска «Социальная поддержка граждан Волгодонска» (Социальные выплаты гражданам, кроме публичных нормативных социальных выплат)	10	04	08 1 00 53800	320	56 939,5
Расходы на осуществление полномочий по предоставлению мер социальной поддержки семей, имеющих детей и проживающих на территории Ростовской области, в виде ежемесячной денежной выплаты в размере определенного в Ростовской области прожиточного минимума для детей, назначаемой в случае рождения после 31 декабря 2012 года третьего ребенка (родного, усыновленного) или последующих детей (родных, усыновленных) до достижения ребенком возраста трех лет в рамках подпрограммы «Социальная поддержка населения» муниципальной программы города Волгодонска «Социальная поддержка граждан Волгодонска» (Иные закупки товаров, работ и услуг для обеспечения государственных (муниципальных) нужд)	10	04	08 1 00 72440	240	755,8
Расходы на осуществление полномочий по предоставлению мер социальной поддержки семей, имеющих детей и проживающих на территории Ростовской области, в виде ежемесячной денежной выплаты в размере определенного в Ростовской области прожиточного минимума для детей, назначаемой в случае рождения после 31 декабря 2012 года третьего ребенка или последующих детей до достижения ребенком возраста трех лет в рамках подпрограммы «Социальная поддержка населения» муниципальной программы города Волгодонска «Социальная поддержка граждан Волгодонска» (Социальные выплаты гражданам, кроме публичных нормативных социальных выплат)	10	04	08 1 00 R0840	320	67 326,1
Расходы на предоставление жилых помещений детям-сиротам и детям, оставшимся без попечения родителей, лицам из их числа по договорам найма специализированных жилых помещений в рамках подпрограммы «Оказание мер государственной поддержки в улучшении жилищных условий отдельным категориям граждан» муниципальной программы города Волгодонска «Обеспечение жильем отдельных категорий граждан в городе Волгодонске» (Иные закупки товаров, работ и услуг для обеспечения государственных (муниципальных) нужд)	10	04	12 1 00 R0820	240	25 270,0
Расходы на предоставление жилых помещений детям-сиротам и детям, оставшимся без попечения родителей, лицам из их числа по договорам найма специализированных жилых помещений в рамках подпрограммы «Оказание мер государственной поддержки в улучшении жилищных условий отдельным категориям граждан» муниципальной программы города Волгодонска «Обеспечение жильем отдельных категорий граждан в городе Волгодонске» (Бюджетные инвестиции)	10	04	12 1 00 R0820	410	1 263,6
Другие вопросы в области социальной политики	10	06			43 714,9
Расходы на выплаты по оплате труда работников органов местного самоуправления и отраслевых (функциональных) органов Администрации города Волгодонска в рамках подпрограммы «Социальная поддержка населения» муниципальной программы города Волгодонска «Социальная поддержка граждан Волгодонска» (Расходы на выплаты персоналу государственных (муниципальных) органов)	10	06	08 1 00 00110	120	3 160,2
Расходы на обеспечение функций органов местного самоуправления и отраслевых (функциональных) органов Администрации города Волгодонска в рамках подпрограммы «Социальная поддержка населения» муниципальной программы города Волгодонска «Социальная поддержка граждан Волгодонска» (Иные закупки товаров, работ и услуг для обеспечения государственных (муниципальных) нужд)	10	06	08 1 00 00190	240	1 345,1
Расходы на обеспечение первичных мер пожарной безопасности в рамках подпрограммы «Социальная поддержка населения» муниципальной программы города Волгодонска «Социальная поддержка граждан Волгодонска» (Иные закупки товаров, работ и услуг для обеспечения государственных (муниципальных) нужд)	10	06	08 1 00 25010	240	83,3
Расходы на информационное, программное и материально - техническое обеспечение в рамках подпрограммы «Социальная поддержка населения» муниципальной программы города Волгодонска «Социальная поддержка граждан Волгодонска» (Иные закупки товаров, работ и услуг для обеспечения государственных (муниципальных) нужд)	10	06	08 1 00 25040	240	23,7
Расходы на организацию исполнительно-распорядительных функций, связанных с реализацией переданных государственных полномочий в сфере социального обслуживания в соответствии с пунктом 1 части 1 статьи 6 Областного закона от 3 сентября 2014 года № 222-ЗС «О социальном обслуживании граждан в Ростовской области», по назначению ежемесячного пособия на ребенка, предоставлению мер социальной поддержки отдельным категориям граждан, по организации и осуществлению деятельности по попечительству в соответствии со статьей 7 Областного закона от 26 декабря 2007 года № 830-ЗС «Об организации опеки и попечительства в Ростовской области», по организации приемных семей для граждан пожилого возраста и инвалидов в соответствии с Областным законом от 19 ноября 2009 года № 320-ЗС «Об организации приемных семей для граждан пожилого возраста и инвалидов в Ростовской области», а также по организации работы по оформлению и назначению адресной социальной помощи в соответствии с Областным законом от 22 октября 2004 года № 174-ЗС «Об адресной социальной помощи в Ростовской области» в рамках подпрограммы «Социальная поддержка населения» муниципальной программы города Волгодонска «Социальная поддержка граждан Волгодонска» (Расходы на выплаты персоналу государственных (муниципальных) органов)	10	06	08 1 00 72110	120	28 672,9
Расходы на организацию исполнительно-распорядительных функций, связанных с реализацией переданных государственных полномочий в сфере социального обслуживания в соответствии с пунктом 1 части 1 статьи 6 Областного закона от 3 сентября 2014 года № 222-ЗС «О социальном обслуживании граждан в Ростовской области», по назначению ежемесячного пособия на ребенка, предоставлению мер социальной поддержки отдельным категориям граждан, по организации и осуществлению деятельности по попечительству в соответствии со статьей 7 Областного закона от 26 декабря 2007 года № 830-ЗС «Об организации опеки и попечительства в Ростовской области», по организации приемных семей для граждан пожилого возраста и инвалидов в соответствии с Областным законом от 19 ноября 2009 года № 320-ЗС «Об организации приемных семей для граждан пожилого возраста и инвалидов в Ростовской области», а также по организации работы по оформлению и назначению адресной социальной помощи в соответствии с Областным законом от 22 октября 2004 года № 174-ЗС «Об адресной социальной помощи в Ростовской области» в рамках подпрограммы «Оптимизация и повышение качества предоставления государственных и муниципальных услуг на базе МАУ «МФЦ» муниципальной программы города Волгодонска «Экономическое развитие и инновационная экономика города Волгодонска» (Субсидии автономным учреждениям)	10	06	08 1 00 72110	240	2 960,8
Расходы на приобретение компьютерной техники органам социальной защиты населения муниципальных районов и городских округов в рамках подпрограммы «Социальная поддержка населения» муниципальной программы города Волгодонска «Социальная поддержка граждан Волгодонска» (Иные закупки товаров, работ и услуг для обеспечения государственных (муниципальных) нужд)	10	06	08 1 00 S4120	240	1 570,0
Расходы на организацию исполнительно-распорядительных функций, связанных с реализацией переданных государственных полномочий в сфере социального обслуживания в соответствии с пунктом 1 части 1 статьи 6 Областного закона от 3 сентября 2014 года № 222-ЗС «О социальном обслуживании граждан в Ростовской области», по назначению ежемесячного пособия на ребенка, предоставлению мер социальной поддержки отдельным категориям граждан, по организации и осуществлению деятельности по попечительству в соответствии со статьей 7 Областного закона от 26 декабря 2007 года № 830-ЗС «Об организации опеки и попечительства в Ростовской области», по организации приемных семей для граждан пожилого возраста и инвалидов в соответствии с Областным законом от 19 ноября 2009 года № 320-ЗС «Об организации приемных семей для граждан пожилого возраста и инвалидов в Ростовской области», а также по организации работы по оформлению и назначению адресной социальной помощи в соответствии с Областным законом от 22 октября 2004 года № 174-ЗС «Об адресной социальной помощи в Ростовской области» в рамках подпрограммы «Оптимизация и повышение качества предоставления государственных и муниципальных услуг на базе МАУ «МФЦ» муниципальной программы города Волгодонска «Экономическое развитие и инновационная экономика города Волгодонска» (Субсидии автономным учреждениям)	10	06	11 4 00 72110	620	5 898,9
ФИЗИЧЕСКАЯ КУЛЬТУРА И СПОРТ	11	00			32 298,7
Массовый спорт	11	02			26 377,1
Расходы на обеспечение деятельности (оказание услуг) муниципальных учреждений в рамках муниципальной программы города Волгодонска «Развитие физической культуры и спорта в городе Волгодонске» (Субсидии автономным учреждениям)	11	02	04 0 00 00590	620	13 535,3
Расходы на обеспечение условий для развития на территории города Волгодонска физической культуры и массового спорта и организацию проведения официальных физкультурных и спортивных мероприятий в рамках муниципальной программы города Волгодонска «Развитие физической культуры и спорта в городе Волгодонске» (Субсидии автономным учреждениям)	11	02	04 0 00 25080	620	5 997,7
Расходы за счет иных межбюджетных трансфертов из резервного фонда Правительства Ростовской области в рамках муниципальной программы города Волгодонска «Развитие физической культуры и спорта в городе Волгодонске» (Субсидии автономным учреждениям)	11	02	04 0 00 71180	620	6 028,2
Софинансирование расходов за счет иных межбюджетных трансфертов из резервного фонда Правительства Ростовской области в рамках муниципальной программы города Волгодонска «Развитие физической культуры и спорта в городе Волгодонске» (Субсидии автономным учреждениям)	11	02	04 0 00 S1180	620	815,9
Другие вопросы в области физической культуры и спорта	11	05			5 921,6
Расходы на выплаты по оплате труда работников органов местного самоуправления и отраслевых (функциональных) органов Администрации города Волгодонска в рамках муниципальной программы города Волгодонска «Развитие физической культуры и спорта в городе Волгодонске» (Расходы на выплаты персоналу государственных (муниципальных) органов)	11	05	04 0 00 00110	120	4 394,7
Расходы на обеспечение функций органов местного самоуправления и отраслевых (функциональных) органов Администрации города Волгодонска в рамках муниципальной программы города Волгодонска «Развитие физической культуры и спорта в городе Волгодонске» (Иные закупки товаров, работ и услуг для обеспечения государственных (муниципальных) нужд)	11	05	04 0 00 00190	240	285,9
Расходы на обеспечение первичных мер пожарной безопасности в рамках муниципальной программы города Волгодонска «Развитие физической культуры и спорта в городе Волгодонске» (Иные закупки товаров, работ и услуг для обеспечения государственных (муниципальных) нужд)	11	05	04 0 00 25010	240	6,0
Расходы на информационное, программное и материально - техническое обеспечение в рамках муниципальной программы города Волгодонска «Развитие физической культуры и спорта в городе Волгодонске» (Иные закупки товаров, работ и услуг для обеспечения государственных (муниципальных) нужд)	11	05	04 0 00 25040	240	89,1
Расходы на содержание групп (службы) по централизованному обслуживанию муниципальных учреждений в рамках муниципальной программы города Волгодонска «Развитие физической культуры и спорта в городе Волгодонске» (Расходы на выплаты персоналу государственных (муниципальных) органов)	11	05	04 0 00 25090	120	1 131,1
Расходы на содержание групп (службы) по централизованному обслуживанию муниципальных учреждений в рамках муниципальной программы города Волгодонска «Развитие физической культуры и спорта в городе Волгодонске» (Иные закупки товаров, работ и услуг для обеспечения государственных (муниципальных) нужд)	11	05	04 0 00 25090	240	14,8
СРЕДСТВА МАССОВОЙ ИНФОРМАЦИИ	12	00			1 578,7
Периодическая печать и издательства	12	02			1 578,7
Субсидия газете «Волгодонская правда», включенной в областной реестр средств массовой информации, учредителем которой является Администрация города Волгодонска, на возмещение части затрат по освещению деятельности для исполнения функций органов местного самоуправления и отраслевых (функциональных) органов Администрации города Волгодонска в рамках обеспечения деятельности Администрации города Волгодонска (Субсидии юридическим лицам (кроме некоммерческих организаций), индивидуальным предпринимателям, физическим лицам - производителям товаров, работ, услуг)	12	02	88 0 00 98721	810	1 578,7
ОБСЛУЖИВАНИЕ ГОСУДАРСТВЕННОГО И МУНИЦИПАЛЬНОГО ДОЛГА	13	00			11 822,8
Обслуживание государственного внутреннего и муниципального долга	13	01			11 822,8
Процентные платежи по муниципальному долгу города Волгодонска в рамках подпрограммы «Управление муниципальными финансами» муниципальной программы города Волгодонска «Управление муниципальными финансами и муниципальным имуществом» (Обслуживание муниципального долга)	13	01	10 1 00 91070	730	11 822,8»;

7) приложение 9 изложить в следующей редакции:

«Приложение 9
к решению Волгодонской городской Думы
«О бюджете города Волгодонска на 2017 год
и на плановый период 2018 и 2019 годов»
от 08.12.2016 № 75

Ведомственная структура расходов местного бюджета на 2017 год

(тыс. рублей)

Наименование	Мин	Рз	ПР	ЦСР	ВР	Сумма
Всего						4 152 375,0
ВОЛГОДОНСКАЯ ГОРОДСКАЯ ДУМА	901					29 054,8
Расходы на выплаты по оплате труда работников органов местного самоуправления и отраслевых (функциональных) органов Администрации города Волгодонска по Председателю Волгодонской городской Думы - главы города Волгодонска в рамках обеспечения деятельности Волгодонской городской Думы (Расходы на выплаты персоналу государственных (муниципальных) органов)	901	01	03	89 1 00 00110	120	2 227,2
Расходы на выплаты по оплате труда работников органов местного самоуправления и отраслевых (функциональных) органов Администрации города Волгодонска по Заместителю председателя Волгодонской городской Думы в рамках обеспечения деятельности Волгодонской городской Думы (Расходы на выплаты персоналу государственных (муниципальных) органов)	901	01	03	89 2 00 00110	120	1 537,6
Расходы на выплаты по оплате труда работников органов местного самоуправления и отраслевых (функциональных) органов Администрации города Волгодонска в рамках обеспечения деятельности Волгодонской городской Думы (Расходы на выплаты персоналу государственных (муниципальных) органов)	901	01	03	89 3 00 00110	120	11 023,4
Расходы на обеспечение функций органов местного самоуправления и отраслевых (функциональных) органов Администрации города Волгодонска в рамках обеспечения деятельности Волгодонской городской Думы (Расходы на выплаты персоналу государственных (муниципальных) органов)	901	01	03	89 3 00 00190	120	41,9
Расходы на обеспечение функций органов местного самоуправления и отраслевых (функциональных) органов Администрации города Волгодонска в рамках обеспечения деятельности Волгодонской городской Думы (Иные закупки товаров, работ и услуг для обеспечения государственных (муниципальных) нужд)	901	01	03	89 3 00 00190	240	566,3
Расходы на информационное, программное и материально- техническое обеспечение в рамках обеспечения деятельности Волгодонской городской Думы (Иные закупки товаров, работ и услуг для обеспечения государственных (муниципальных) нужд)	901	01	03	89 3 00 25040	240	243,1
Мероприятия по диспансеризации муниципальных служащих города Волгодонска в рамках обеспечения деятельности Волгодонской городской Думы (Иные закупки товаров, работ и услуг для обеспечения государственных (муниципальных) нужд)	901	01	03	89 3 00 25160	240	21,6
Осуществление закупок в части приобретения работ, услуг по освещению деятельности органов местного самоуправления и отраслевых (функциональных) органов Администрации города Волгодонска в средствах массовой информации, печатных изданиях, в информационно-телекоммуникационной сети «Интернет» в рамках обеспечения деятельности Волгодонской городской Думы (Иные закупки товаров, работ и услуг для обеспечения государственных (муниципальных) нужд)	901	01	03	89 3 00 98723	240	584,9
Осуществление закупок в части приобретения работ, услуг по трансляции в теле - или радиоэфире (в том числе в рамках новостной программы или отдельной передачи) информации о деятельности органов местного самоуправления и отраслевых (функциональных) органов Администрации города Волгодонска в рамках обеспечения деятельности Волгодонской городской Думы (Иные закупки товаров, работ и услуг для обеспечения государственных (муниципальных) нужд)	901	01	03	89 3 00 98724	240	457,5
Осуществление закупок в части приобретения работ, услуг по информационному сопровождению деятельности органов местного самоуправления и отраслевых (функциональных) органов Администрации города Волгодонска в рамках обеспечения деятельности Волгодонской городской Думы (Иные закупки товаров, работ и услуг для обеспечения государственных (муниципальных) нужд)	901	01	03	89 3 00 98725	240	205,0
Расходы на обеспечение первичных мер пожарной безопасности в рамках обеспечения деятельности Волгодонской городской Думы (Иные закупки товаров, работ и услуг для обеспечения государственных (муниципальных) нужд)	901	01	13	89 3 00 25010	240	89,9
Расходы на обеспечение деятельности помощников депутатов в рамках обеспечения деятельности Волгодонской городской Думы (Расходы на выплаты персоналу государственных (муниципальных) органов)	901	01	13	89 3 00 91020	120	8 131,4
Расходы на обеспечение деятельности помощников депутатов в рамках обеспечения деятельности Волгодонской городской Думы (Иные закупки товаров, работ и услуг для обеспечения государственных (муниципальных) нужд)	901	01	13	89 3 00 91020	240	2 120,8
Реализация направления расходов в рамках обеспечения деятельности Волгодонской городской Думы (Иные закупки товаров, работ и услуг для обеспечения государственных (муниципальных) нужд)	901	01	13	89 3 00 99990	240	1 041,9
Реализация направления расходов в рамках обеспечения деятельности Волгодонской городской Думы (Социальные выплаты гражданам, кроме публичных нормативных социальных выплат)	901	01	13	89 3 00 99990	320	189,4
Реализация направления расходов в рамках обеспечения деятельности Волгодонской городской Думы (Иные выплаты населению)	901	01	13	89 3 00 99990	360	309,9
Реализация направления расходов в рамках обеспечения деятельности Волгодонской городской Думы (Уплата налогов, сборов и иных платежей)	901	01	13	89 3 00 99990	850	263,0
АДМИНИСТРАЦИЯ ГОРОДА ВОЛГОДОНСКА	902					1 009 430,9
Расходы на выплаты по оплате труда работников органов местного самоуправления и отраслевых (функциональных) органов Администрации города Волгодонска в рамках обеспечения деятельности Администрации города Волгодонска (Расходы на выплаты персоналу государственных (муниципальных) органов)	902	01	04	88 0 00 00110	120	81 047,9
Расходы на обеспечение функций органов местного самоуправления и отраслевых (функциональных) органов Администрации города Волгодонска в рамках обеспечения деятельности Администрации города Волгодонска (Расходы на выплаты персоналу государственных (муниципальных) органов)	902	01	04	88 0 00 00190	120	316,5
Расходы на обеспечение функций органов местного самоуправления и отраслевых (функциональных) органов Администрации города Волгодонска в рамках обеспечения деятельности Администрации города Волгодонска (Иные закупки товаров, работ и услуг для обеспечения государственных (муниципальных) нужд)	902	01	04	88 0 00 00190	240	8 683,0
Мероприятия по диспансеризации муниципальных служащих города Волгодонска в рамках обеспечения деятельности Администрации города Волгодонска (Иные закупки товаров, работ и услуг для обеспечения государственных (муниципальных) нужд)	902	01	04	88 0 00 25160	240	100,1
Расходы на осуществление полномочий по созданию и обеспечению деятельности административных комиссий в рамках обеспечения деятельности Администрации города Волгодонска (Расходы на выплаты персоналу государственных (муниципальных) органов)	902	01	04	88 0 00 72360	120	407,4
Расходы на осуществление полномочий по созданию и обеспечению деятельности административных комиссий в рамках обеспечения деятельности Администрации города Волгодонска (Иные закупки товаров, работ и услуг для обеспечения государственных (муниципальных) нужд)	902	01	04	88 0 00 72360	240	39,1
Расходы на осуществление полномочий по созданию и обеспечению деятельности комиссий по делам несовершеннолетних и защите их прав в рамках обеспечения деятельности Администрации города Волгодонска (Расходы на выплаты персоналу государственных (муниципальных) органов)	902	01	04	88 0 00 72370	120	476,7
Расходы на осуществление полномочий по созданию и обеспечению деятельности комиссий по делам несовершеннолетних и защите их прав в рамках обеспечения деятельности Администрации города Волгодонска (Иные закупки товаров, работ и услуг для обеспечения государственных (муниципальных) нужд)	902	01	04	88 0 00 72370	240	20,0
Расходы на осуществление полномочий по определению в соответствии с частью 1 статьи 11.2 Областного закона от 25 октября 2002 года № 273-ЗС «Об административных правонарушениях» перечня должностных лиц, уполномоченных составлять протоколы об административных правонарушениях в рамках обеспечения деятельности Администрации города Волгодонска (Иные закупки товаров, работ и услуг для обеспечения государственных (муниципальных) нужд)	902	01	04	88 0 00 72390	240	0,4
Расходы на осуществление полномочий по составлению (изменению) списков кандидатов в присяжные заседатели федеральных судов общей юрисдикции в Российской Федерации в рамках обеспечения деятельности Администрации города Волгодонска (Иные закупки товаров, работ и услуг для обеспечения государственных (муниципальных) нужд)	902	01	05	88 0 00 51200	240	10,2
Проведение выборов депутатов Волгодонской городской Думы в рамках непрограммного направления деятельности «Реализация функций органов местного самоуправления и отраслевых (функциональных) органов Администрации города Волгодонска» (Специальные расходы)	902	01	07	99 9 00 91030	880	932,9
Расходы на организацию и проведение конкурсов, конкурсов профессионального мастерства в рамках подпрограммы «Поддержка казачьих обществ в городе Волгодонске» муниципальной программы города Волгодонска «Обеспечение общественного порядка и противодействие преступности в городе Волгодонске» (Иные выплаты населению)	902	01	13	03 1 00 25060	360	50,0
Расходы на обеспечение исполнения членами казачьих обществ обязательств по оказанию содействия органам местного самоуправления в осуществлении задач и функций, предусмотренных договорами, заключенными в соответствии с Областным законом от 29 сентября 1999 года № 47-ЗС «О казачьих дружинах в Ростовской области» в рамках подпрограммы «Поддержка казачьих обществ в городе Волгодонске» муниципальной программы города Волгодонска «Обеспечение общественного порядка и противодействие преступности в городе Волгодонске» (Субсидии некоммерческим организациям (за исключением государственных (муниципальных) учреждений))	902	01	13	03 1 00 71040	630	4 005,6
Софинансирование расходов на обеспечение исполнения членами казачьих обществ обязательств по оказанию содействия органам местного самоуправления в осуществлении задач и функций, предусмотренных договорами, заключенными в соответствии с Областным законом от 29 сентября 1999 года № 47-ЗС «О казачьих дружинах в Ростовской области» в рамках подпрограммы «Поддержка казачьих обществ в городе Волгодонске» муниципальной программы города Волгодонска «Обеспечение общественного порядка и противодействие преступности в городе Волгодонске» (Субсидии некоммерческим организациям (за исключением государственных (муниципальных) учреждений))	902	01	13	03 1 00 S1040	630	479,9
Мероприятия направленные на профилактику социально - негативных явлений в рамках подпрограммы «Профилактика социально-негативных явлений в городе Волгодонске» муниципальной программы города Волгодонска «Обеспечение общественного порядка и противодействие преступности в городе Волгодонске» (Иные закупки товаров, работ и услуг для обеспечения государственных (муниципальных) нужд)	902	01	13	03 2 00 25070	240	107,1
Расходы на организацию повышения квалификации в рамках муниципальной программы города Волгодонска «Муниципальная политика» (Иные закупки товаров, работ и услуг для обеспечения государственных (муниципальных) нужд)	902	01	13	09 0 00 25030	240	12,0
Расходы на организацию и проведение конкурсов, конкурсов профессионального мастерства в рамках муниципальной программы города Волгодонска «Муниципальная политика» (Иные закупки товаров, работ и услуг для обеспечения государственных (муниципальных) нужд)	902	01	13	09 0 00 25060	240	5,0
Расходы на организацию и проведение конкурсов, конкурсов профессионального мастерства в рамках муниципальной программы города Волгодонска «Муниципальная политика» (Иные выплаты населению)	902	01	13	09 0 00 25060	360	41,5
Расходы на организацию и проведение конкурсов, конкурсов профессионального мастерства в рамках муниципальной программы города Волгодонска «Муниципальная политика» (Специальные расходы)	902	01	13	09 0 00 25060	880	329,0
Расходы на обеспечение первичных мер пожарной безопасности в рамках обеспечения деятельности Администрации города Волгодонска (Иные закупки товаров, работ и услуг для обеспечения государственных (муниципальных) нужд)	902	01	13	88 0 00 25010	240	174,6
Расходы на информационное, программное и материально-техническое обеспечение в рамках обеспечения деятельности Администрации города Волгодонска (Иные закупки товаров, работ и услуг для обеспечения государственных (муниципальных) нужд)	902	01	13	88 0 00 25040	240	532,4
Расходы на проведение текущего, капитального ремонта объектов муниципальной собственности в рамках обеспечения деятельности Администрации города Волгодонска (Иные закупки товаров, работ и услуг для обеспечения государственных (муниципальных) нужд)	902	01	13	88 0 00 25370	240	562,7
Расходы на осуществление полномочий по содержанию архивных учреждений (за исключением коммунальных расходов) в части расходов на хранение, комплектование, учет и использование архивных документов, относящихся к государственной собственности в рамках обеспечения деятельности Администрации города Волгодонска (Расходы на выплаты персоналу государственных (муниципальных) органов)	902	01	13	88 0 00 72350	120	271,3
Осуществление закупок в части приобретения работ, услуг по освещению деятельности органов местного самоуправления и отраслевых (функциональных) органов Администрации города Волгодонска в средствах массовой информации, печатных изданиях, в информационно-телекоммуникационной сети «Интернет» в рамках обеспечения деятельности Администрации города Волгодонска (Иные закупки товаров, работ и услуг для обеспечения государственных (муниципальных) нужд)	902	01	13	88 0 00 98723	240	153,9
Осуществление закупок в части приобретения работ, услуг по трансляции в теле- или радиоэфире (в том числе в рамках новостной программы или отдельной передачи) информации о деятельности органов местного самоуправления и отраслевых (функциональных) органов Администрации города Волгодонска в рамках обеспечения деятельности Администрации города Волгодонска (Иные закупки товаров, работ и услуг для обеспечения государственных (муниципальных) нужд)	902	01	13	88 0 00 98724	240	250,0

Наименование	Мин	Рз	ПР	ЦСР	ВР	Сумма
Осуществление закупок в части приобретения работ, услуг по информационному сопровождению деятельности органов местного самоуправления и отраслевых (функциональных) органов Администрации города Волгодонска в рамках обеспечения деятельности Администрации города Волгодонска (Иные закупки товаров, работ и услуг для обеспечения государственных (муниципальных) нужд)	902	01	13	88 0 00 98725	240	0,6
Реализация направления расходов в рамках обеспечения деятельности Администрации города Волгодонска (Расходы на выплаты персоналу государственных (муниципальных) органов)	902	01	13	88 0 00 99990	120	274,3
Реализация направления расходов в рамках обеспечения деятельности Администрации города Волгодонска (Иные закупки товаров, работ и услуг для обеспечения государственных (муниципальных) нужд)	902	01	13	88 0 00 99990	240	766,1
Реализация направления расходов в рамках обеспечения деятельности Администрации города Волгодонска (Социальные выплаты гражданам, кроме публичных нормативных социальных выплат)	902	01	13	88 0 00 99990	320	100,6
Реализация направления расходов в рамках обеспечения деятельности Администрации города Волгодонска (Иные выплаты населению)	902	01	13	88 0 00 99990	360	648,4
Реализация направления расходов в рамках обеспечения деятельности Администрации города Волгодонска (Исполнение судебных актов)	902	01	13	88 0 00 99990	830	1 134,8
Реализация направления расходов в рамках обеспечения деятельности Администрации города Волгодонска (Уплата налогов, сборов и иных платежей)	902	01	13	88 0 00 99990	850	2 535,9
Реализация направления расходов по иным непрограммным мероприятиям в рамках непрограммного направления деятельности «Реализация функций органов местного самоуправления и отраслевых (функциональных) органов Администрации города Волгодонска» (Иные закупки товаров, работ и услуг для обеспечения государственных (муниципальных) нужд)	902	01	13	99 9 00 99990	240	200,0
Реализация направления расходов в рамках обеспечения деятельности Администрации города Волгодонска (Иные закупки товаров, работ и услуг для обеспечения государственных (муниципальных) нужд)	902	02	04	88 0 00 99990	240	189,4
Расходы на обеспечение деятельности (оказание услуг) муниципальных учреждений в рамках муниципальной программы города Волгодонска «Защита населения и территории города Волгодонска от чрезвычайных ситуаций» (Расходы на выплаты персоналу казенных учреждений)	902	03	09	07 0 00 00590	110	20 786,0
Расходы на обеспечение деятельности (оказание услуг) муниципальных учреждений в рамках муниципальной программы города Волгодонска «Защита населения и территории города Волгодонска от чрезвычайных ситуаций» (Иные закупки товаров, работ и услуг для обеспечения государственных (муниципальных) нужд)	902	03	09	07 0 00 00590	240	3 546,0
Расходы на обеспечение первичных мер пожарной безопасности в рамках муниципальной программы города Волгодонска «Защита населения и территории города Волгодонска от чрезвычайных ситуаций» (Иные закупки товаров, работ и услуг для обеспечения государственных (муниципальных) нужд)	902	03	09	07 0 00 25010	240	126,9
Расходы на проведение мероприятий по совершенствованию системы профилактики правонарушений в рамках муниципальной программы города Волгодонска «Защита населения и территории города Волгодонска от чрезвычайных ситуаций» (Иные закупки товаров, работ и услуг для обеспечения государственных (муниципальных) нужд)	902	03	09	07 0 00 25050	240	1 331,8
Реализация направления расходов в рамках муниципальной программы города Волгодонска «Защита населения и территории города Волгодонска от чрезвычайных ситуаций» (Исполнение судебных актов)	902	03	09	07 0 00 99990	830	3,0
Реализация направления расходов в рамках муниципальной программы города Волгодонска «Защита населения и территории города Волгодонска от чрезвычайных ситуаций» (Уплата налогов, сборов и иных платежей)	902	03	09	07 0 00 99990	850	201,6
Расходы на осуществление полномочий по государственному регулированию тарифов на перевозку пассажиров и багажа в рамках обеспечения деятельности Администрации города Волгодонска (Расходы на выплаты персоналу государственных (муниципальных) органов)	902	04	01	88 0 00 72380	120	203,7
Расходы на осуществление полномочий по государственному регулированию тарифов на перевозку пассажиров и багажа в рамках обеспечения деятельности Администрации города Волгодонска (Иные закупки товаров, работ и услуг для обеспечения государственных (муниципальных) нужд)	902	04	01	88 0 00 72380	240	1,6
Организация благоустройства территории города в рамках муниципальной программы города Волгодонска «Благоустроенный город» (Иные закупки товаров, работ и услуг для обеспечения государственных (муниципальных) нужд)	902	04	07	14 0 00 25260	240	1 185,1
Расходы на проведение мероприятия по поддержанию горэлектротранспорта посредством предоставления субсидии на компенсацию выпадающих доходов из-за разницы между экономически обоснованным тарифом и установленным тарифом на перевозку пассажиров и багажа горэлектротранспортом в рамках подпрограммы «Развитие транспортной инфраструктуры города Волгодонска» муниципальной программы города Волгодонска «Развитие транспортной системы города Волгодонска» (Субсидии юридическим лицам (кроме некоммерческих организаций), индивидуальным предпринимателям, физическим лицам - производителям товаров, работ, услуг)	902	04	08	15 1 00 69040	810	7 617,5
Субсидии юридическим лицам, индивидуальным предпринимателям на возмещение затрат в связи с выполнением работ (оказанием услуг) в рамках подпрограммы «Развитие транспортной инфраструктуры города Волгодонска» муниципальной программы города Волгодонска «Развитие транспортной системы города Волгодонска» (Субсидии юридическим лицам (кроме некоммерческих организаций), индивидуальным предпринимателям, физическим лицам - производителям товаров, работ, услуг)	902	04	08	15 1 00 69050	810	3 600,3
Расходы на ремонт автомобильных дорог общего пользования местного значения и искусственных сооружений на них в рамках подпрограммы «Развитие транспортной инфраструктуры города Волгодонска» муниципальной программы города Волгодонска «Развитие транспортной системы города Волгодонска» (Иные закупки товаров, работ и услуг для обеспечения государственных (муниципальных) нужд)	902	04	09	15 1 00 25270	240	9 636,6
Расходы на содержание автомобильных дорог общего пользования местного значения и искусственных сооружений на них в рамках подпрограммы «Развитие транспортной инфраструктуры города Волгодонска» муниципальной программы города Волгодонска «Развитие транспортной системы города Волгодонска» (Иные закупки товаров, работ и услуг для обеспечения государственных (муниципальных) нужд)	902	04	09	15 1 00 25280	240	64 188,4
Строительство объектов муниципальной собственности в рамках подпрограммы «Развитие транспортной инфраструктуры города Волгодонска» муниципальной программы города Волгодонска «Развитие транспортной системы города Волгодонска» (Бюджетные инвестиции)	902	04	09	15 1 00 49010	410	75,4
Реализация направления расходов в рамках подпрограммы «Развитие транспортной инфраструктуры города Волгодонска» муниципальной программы города Волгодонска «Развитие транспортной системы города Волгодонска» (Исполнение судебных актов)	902	04	09	15 1 00 99990	830	2 278,0
Расходы на капитальный ремонт муниципальных объектов транспортной инфраструктуры в рамках подпрограммы «Развитие транспортной инфраструктуры города Волгодонска» муниципальной программы города Волгодонска «Развитие транспортной системы города Волгодонска» (Иные закупки товаров, работ и услуг для обеспечения государственных (муниципальных) нужд)	902	04	09	15 1 00 S3460	240	35 031,2
Расходы на ремонт и содержание автомобильных дорог общего пользования местного значения в рамках подпрограммы «Развитие транспортной инфраструктуры города Волгодонска» муниципальной программы города Волгодонска «Развитие транспортной системы города Волгодонска» (Иные закупки товаров, работ и услуг для обеспечения государственных (муниципальных) нужд)	902	04	09	15 1 00 S3510	240	166 415,3
Проведение комплекса мероприятий по обеспечению безопасности дорожного движения в рамках подпрограммы «Повышение безопасности дорожного движения на территории города Волгодонска» муниципальной программы города Волгодонска «Развитие транспортной системы города Волгодонска» (Иные закупки товаров, работ и услуг для обеспечения государственных (муниципальных) нужд)	902	04	09	15 2 00 25550	240	1 008,0
Расходы на формирование благоприятного инвестиционного имиджа города Волгодонска в рамках подпрограммы «Создание благоприятных условий для привлечения инвестиций в город Волгодонск» муниципальной программы города Волгодонска «Экономическое развитие и инновационная экономика города Волгодонска» (Иные закупки товаров, работ и услуг для обеспечения государственных (муниципальных) нужд)	902	04	12	11 1 00 25320	240	616,0
Расходы на образовательное, информационное и методическое обеспечение субъектов малого и среднего предпринимательства, пропаганда и популяризация предпринимательской деятельности в рамках подпрограммы «Развитие субъектов малого и среднего предпринимательства в городе Волгодонске» муниципальной программы города Волгодонска «Экономическое развитие и инновационная экономика города Волгодонска» (Иные закупки товаров, работ и услуг для обеспечения государственных (муниципальных) нужд)	902	04	12	11 2 00 25190	240	404,2
Субсидия субъектам малого и среднего предпринимательства, организациям, образующим инфраструктуру поддержки субъектов малого и среднего предпринимательства в рамках подпрограммы «Развитие субъектов малого и среднего предпринимательства в городе Волгодонске» муниципальной программы города Волгодонска «Экономическое развитие и инновационная экономика города Волгодонска» (Субсидии юридическим лицам (кроме некоммерческих организаций), индивидуальным предпринимателям, физическим лицам - производителям товаров, работ, услуг)	902	04	12	11 2 00 69010	810	176,6
Расходы на укрепление муниципальной системы защиты прав потребителей в рамках подпрограммы «Защита прав потребителей в городе Волгодонске» муниципальной программы города Волгодонска «Экономическое развитие и инновационная экономика города Волгодонска» (Иные закупки товаров, работ и услуг для обеспечения государственных (муниципальных) нужд)	902	04	12	11 3 00 25200	240	185,9
Мероприятия по развитию въездного и внутреннего туризма в городе Волгодонске и повышению конкурентоспособности муниципального туристского продукта в рамках подпрограммы «Развитие туризма в городе Волгодонске» муниципальной программы города Волгодонска «Экономическое развитие и инновационная экономика города Волгодонска» (Иные закупки товаров, работ и услуг для обеспечения государственных (муниципальных) нужд)	902	04	12	11 5 00 25390	240	201,0
Расходы на разработку документов по планировке и межеванию перспективных территорий жилищного строительства в рамках подпрограммы «Развитие территорий для жилищного строительства в г.Волгодонске» муниципальной программы города Волгодонска «Обеспечение жильем отдельных категорий граждан в городе Волгодонске» (Иные закупки товаров, работ и услуг для обеспечения государственных (муниципальных) нужд)	902	04	12	12 2 00 25150	240	1 081,3
Расходы на проведение текущего, капитального ремонта объектов муниципальной собственности в рамках подпрограммы «Развитие жилищного хозяйства в городе Волгодонске» муниципальной программы города Волгодонска «Обеспечение качественными жилищно-коммунальными услугами населения города Волгодонска» (Иные закупки товаров, работ и услуг для обеспечения государственных (муниципальных) нужд)	902	05	01	13 1 00 25370	240	240,6
Расходы на оплату ежемесячного взноса на капитальный ремонт общего имущества в многоквартирных домах в части муниципальных помещений в рамках подпрограммы «Развитие жилищного хозяйства в городе Волгодонске» муниципальной программы города Волгодонска «Обеспечение качественными жилищно-коммунальными услугами населения города Волгодонска» (Иные закупки товаров, работ и услуг для обеспечения государственных (муниципальных) нужд)	902	05	01	13 1 00 25480	240	5 737,6
Расходы на проведение оценки объектов муниципальной собственности в рамках подпрограммы «Развитие жилищного хозяйства в городе Волгодонске» муниципальной программы города Волгодонска «Обеспечение качественными жилищно – коммунальными услугами населения города Волгодонска» (Иные закупки товаров, работ и услуг для обеспечения государственных (муниципальных) нужд)	902	05	01	13 1 00 25500	240	6,0
Расходы на предоставление субсидий некоммерческой организации «Ростовский областной фонд содействия капитальному ремонту» на софинансирование мероприятий по замене лифтового оборудования, признанного непригодным для эксплуатации, ремонту лифтовых шахт в многоквартирных домах в рамках подпрограммы «Развитие жилищного хозяйства в городе Волгодонске» муниципальной программы города Волгодонска «Обеспечение качественными жилищно – коммунальными услугами населения города Волгодонска» (Субсидии некоммерческим организациям (за исключением государственных (муниципальных) учреждений))	902	05	01	13 1 00 68280	630	2 013,9
Расходы местного бюджета на мероприятия по приведению объектов города Волгодонска в состояние, обеспечивающее безопасное проживание его жителей в рамках подпрограммы «Создание условий для обеспечения качественными коммунальными услугами населения города Волгодонска» муниципальной программы города Волгодонска «Обеспечение качественными жилищно - коммунальными услугами населения города Волгодонска» (Иные закупки товаров, работ и услуг для обеспечения государственных (муниципальных) нужд)	902	05	01	13 2 00 25440	240	7 858,8
Погашение задолженности за жилищно-коммунальные услуги по муниципальным жилым помещениям в рамках подпрограммы «Создание условий для обеспечения качественными коммунальными услугами населения города Волгодонска» муниципальной программы города Волгодонска «Обеспечение качественными жилищно-коммунальными услугами населения города Волгодонска» (Иные закупки товаров, работ и услуг для обеспечения государственных (муниципальных) нужд)	902	05	01	13 2 00 25590	240	95,5

Наименование	Мин	Рз	ПР	ЦСР	ВР	Сумма
Субсидии юридическим лицам, индивидуальным предпринимателям на возмещение затрат в связи с выполнением работ (оказанием услуг) в рамках подпрограммы «Создание условий для обеспечения качественными коммунальными услугами населения города Волгодонска» муниципальной программы города Волгодонска «Обеспечение качественными жилищно-коммунальными услугами населения города Волгодонска» (Субсидии юридическим лицам (кроме некоммерческих организаций), индивидуальным предпринимателям, физическим лицам - производителям товаров, работ, услуг)	902	05	01	13 2 00 69050	810	13 587,0
Расходы на мероприятия по приведению объектов города Волгодонска в состояние, обеспечивающее безопасное проживание его жителей в рамках подпрограммы «Создание условий для обеспечения качественными коммунальными услугами населения города Волгодонска» муниципальной программы города Волгодонска «Обеспечение качественными жилищно - коммунальными услугами населения города Волгодонска» (Иные закупки товаров, работ и услуг для обеспечения государственных (муниципальных) нужд)	902	05	01	13 2 00 L0240	240	93 577,4
Расходы на проведение текущего, капитального ремонта объектов муниципальной собственности в рамках подпрограммы «Создание условий для обеспечения качественными коммунальными услугами населения города Волгодонска» муниципальной программы города Волгодонска «Обеспечение качественными жилищно – коммунальными услугами населения города Волгодонска» (Иные закупки товаров, работ и услуг для обеспечения государственных (муниципальных) нужд)	902	05	02	13 2 00 25370	240	114,5
Расходы на разработку Программы комплексного развития систем коммунальной инфраструктуры города Волгодонска, схем теплоснабжения, водоснабжения, водоотведения и газоснабжения в рамках подпрограммы «Создание условий для обеспечения качественными коммунальными услугами населения города Волгодонска» муниципальной программы города Волгодонска «Обеспечение качественными жилищно-коммунальными услугами населения города Волгодонска» (Иные закупки товаров, работ и услуг для обеспечения государственных (муниципальных) нужд)	902	05	02	13 2 00 25420	240	600,0
Погашение задолженности за жилищно-коммунальные услуги по муниципальным жилым помещениям в рамках подпрограммы «Создание условий для обеспечения качественными коммунальными услугами населения города Волгодонска» муниципальной программы города Волгодонска «Обеспечение качественными жилищно-коммунальными услугами населения города Волгодонска» (Иные закупки товаров, работ и услуг для обеспечения государственных (муниципальных) нужд)	902	05	02	13 2 00 25590	240	402,0
Строительство объектов муниципальной собственности в рамках подпрограммы «Создание условий для обеспечения качественными коммунальными услугами населения города Волгодонска» муниципальной программы города Волгодонска «Обеспечение качественными жилищно - коммунальными услугами населения города Волгодонска» (Бюджетные инвестиции)	902	05	02	13 2 00 49010	410	397,2
Расходы на строительство и реконструкцию объектов водопроводно-канализационного хозяйства в рамках подпрограммы «Создание условий для обеспечения качественными коммунальными услугами населения города Волгодонска» муниципальной программы города Волгодонска «Обеспечение качественными жилищно - коммунальными услугами населения города Волгодонска» (Бюджетные инвестиции)	902	05	02	13 2 00 S3190	410	157 321,2
Расходы на возмещение предприятиям жилищно-коммунального хозяйства части платы граждан за коммунальные услуги в рамках подпрограммы «Создание условий для обеспечения качественными коммунальными услугами населения города Волгодонска» муниципальной программы города Волгодонска «Обеспечение качественными жилищно - коммунальными услугами населения города Волгодонска» (Субсидии юридическим лицам (кроме некоммерческих организаций), индивидуальным предпринимателям, физическим лицам - производителям товаров, работ, услуг)	902	05	02	13 2 00 S3660	810	352,1
Организация благоустройства территории города в рамках муниципальной программы города Волгодонска «Благоустроенный город» (Иные закупки товаров, работ и услуг для обеспечения государственных (муниципальных) нужд)	902	05	03	14 0 00 25260	240	50 957,3
Строительство объектов муниципальной собственности в рамках муниципальной программы города Волгодонска «Благоустроенный город» (Бюджетные инвестиции)	902	05	03	14 0 00 49010	410	4 470,4
Расходы на создание условий для управления многоквартирными домами в рамках подпрограммы «Развитие жилищного хозяйства в городе Волгодонске» муниципальной программы города Волгодонска «Обеспечение качественными жилищно-коммунальными услугами населения города Волгодонска» (Иные закупки товаров, работ и услуг для обеспечения государственных (муниципальных) нужд)	902	05	05	13 1 00 25250	240	57,6
Расходы на оплату услуг по осуществлению начисления физическим лицам платы за пользование жилым помещением для нанимателей жилых помещений в рамках подпрограммы «Развитие жилищного хозяйства в городе Волгодонске» муниципальной программы города Волгодонска «Обеспечение качественными жилищно-коммунальными услугами населения города Волгодонска» (Иные закупки товаров, работ и услуг для обеспечения государственных (муниципальных) нужд)	902	05	05	13 1 00 25490	240	277,2
Расходы на обеспечение деятельности (оказание услуг) муниципальных учреждений в рамках подпрограммы «Обеспечение реализации муниципальной программы» муниципальной программы города Волгодонска «Обеспечение качественными жилищно - коммунальными услугами населения города Волгодонска» (Расходы на выплаты персоналу казенных учреждений)	902	05	05	13 3 00 00590	110	12 599,3
Расходы на обеспечение деятельности (оказание услуг) муниципальных учреждений в рамках подпрограммы «Обеспечение реализации муниципальной программы» муниципальной программы города Волгодонска «Обеспечение качественными жилищно - коммунальными услугами населения города Волгодонска» (Иные закупки товаров, работ и услуг для обеспечения государственных (муниципальных) нужд)	902	05	05	13 3 00 00590	240	704,7
Расходы на обеспечение деятельности (оказание услуг) муниципальных учреждений в рамках подпрограммы «Обеспечение реализации муниципальной программы» муниципальной программы города Волгодонска «Обеспечение качественными жилищно - коммунальными услугами населения города Волгодонска» (Уплата налогов, сборов и иных платежей)	902	05	05	13 3 00 00590	850	245,3
Реализация направления расходов в рамках подпрограммы «Обеспечение реализации муниципальной программы» муниципальной программы города Волгодонска «Обеспечение качественными жилищно-коммунальными услугами населения города Волгодонска» (Уплата налогов, сборов и иных платежей)	902	05	05	13 3 00 99990	850	184,3
Расходы на обеспечение деятельности (оказание услуг) муниципальных учреждений в рамках муниципальной программы города Волгодонска «Благоустроенный город» (Расходы на выплаты персоналу казенных учреждений)	902	05	05	14 0 00 00590	110	44 969,8
Расходы на обеспечение деятельности (оказание услуг) муниципальных учреждений в рамках муниципальной программы города Волгодонска «Благоустроенный город» (Иные закупки товаров, работ и услуг для обеспечения государственных (муниципальных) нужд)	902	05	05	14 0 00 00590	240	20 936,3
Расходы на обеспечение деятельности (оказание услуг) муниципальных учреждений в рамках муниципальной программы города Волгодонска «Благоустроенный город» (Социальные выплаты гражданам, кроме публичных нормативных социальных выплат)	902	05	05	14 0 00 00590	320	28,8
Расходы на обеспечение деятельности (оказание услуг) муниципальных учреждений в рамках муниципальной программы города Волгодонска «Благоустроенный город» (Уплата налогов, сборов и иных платежей)	902	05	05	14 0 00 00590	850	66,0
Расходы на обеспечение первичных мер пожарной безопасности в рамках муниципальной программы города Волгодонска «Благоустроенный город» (Иные закупки товаров, работ и услуг для обеспечения государственных (муниципальных) нужд)	902	05	05	14 0 00 25010	240	35,6
Реализация направления расходов в рамках муниципальной программы города Волгодонска «Благоустроенный город» (Исполнение судебных актов)	902	05	05	14 0 00 99990	830	2 318,9
Реализация направления расходов в рамках муниципальной программы города Волгодонска «Благоустроенный город» (Уплата налогов, сборов и иных платежей)	902	05	05	14 0 00 99990	850	14 961,9
Строительство объектов муниципальной собственности в рамках подпрограммы «Дошкольное образование» муниципальной программы города Волгодонска «Развитие образования в городе Волгодонске» (Бюджетные инвестиции)	902	07	01	06 1 00 49010	410	2 243,5
Софинансирование расходов на строительство и реконструкцию объектов образования муниципальной собственности, включая газификацию в рамках подпрограммы «Дошкольное образование» муниципальной программы города Волгодонска «Развитие образования в городе Волгодонске» (Бюджетные инвестиции)	902	07	01	06 1 00 S3050	410	100 076,0
Расходы на обеспечение деятельности (оказание услуг) муниципальных учреждений в рамках муниципальной программы города Волгодонска «Защита населения и территории города Волгодонска от чрезвычайных ситуаций» (Иные закупки товаров, работ и услуг для обеспечения государственных (муниципальных) нужд)	902	07	05	07 0 00 00590	240	78,0
Расходы на обеспечение первичных мер пожарной безопасности в рамках муниципальной программы города Волгодонска «Защита населения и территории города Волгодонска от чрезвычайных ситуаций» (Иные закупки товаров, работ и услуг для обеспечения государственных (муниципальных) нужд)	902	07	05	07 0 00 25010	240	3,0
Расходы на организацию повышения квалификации в рамках муниципальной программы города Волгодонска «Муниципальная политика» (Иные закупки товаров, работ и услуг для обеспечения государственных (муниципальных) нужд)	902	07	05	09 0 00 25030	240	129,5
Расходы на обеспечение деятельности (оказание услуг) муниципальных учреждений в рамках подпрограммы «Обеспечение реализации муниципальной программы» муниципальной программы города Волгодонска «Обеспечение качественными жилищно - коммунальными услугами населения города Волгодонска» (Иные закупки товаров, работ и услуг для обеспечения государственных (муниципальных) нужд)	902	07	05	13 3 00 00590	240	10,0
Расходы на обеспечение деятельности (оказание услуг) муниципальных учреждений в рамках муниципальной программы города Волгодонска «Благоустроенный город» (Иные закупки товаров, работ и услуг для обеспечения государственных (муниципальных) нужд)	902	07	05	14 0 00 00590	240	14,3
Расходы на обеспечение первичных мер пожарной безопасности в рамках муниципальной программы города Волгодонска «Благоустроенный город» (Иные закупки товаров, работ и услуг для обеспечения государственных (муниципальных) нужд)	902	07	05	14 0 00 25010	240	4,5
Расходы на организацию и проведение мероприятий, направленных на формирование целостной системы поддержки молодежи в рамках муниципальной программы города Волгодонска «Молодежь Волгодонска» (Иные закупки товаров, работ и услуг для обеспечения государственных (муниципальных) нужд)	902	07	07	02 0 00 25220	240	647,7
Расходы на организацию и проведение мероприятий, направленных на формирование целостной системы поддержки молодежи в рамках муниципальной программы города Волгодонска «Молодежь Волгодонска» (Премии и гранты)	902	07	07	02 0 00 25220	350	108,5
Расходы на организационно - методическое и информационно - аналитическое обеспечение реализации муниципальной программы в рамках муниципальной программы города Волгодонска «Молодежь Волгодонска» (Иные закупки товаров, работ и услуг для обеспечения государственных (муниципальных) нужд)	902	07	07	02 0 00 25230	240	233,0
Расходы на осуществление полномочий по обеспечению жильем отдельных категорий граждан, установленных Федеральным законом от 12 января 1995 года № 5-ФЗ «О ветеранах», в соответствии с Указом Президента Российской Федерации от 7 мая 2008 года № 714 «Об обеспечении жильем ветеранов Великой Отечественной войны 1941 - 1945 годов» в рамках подпрограммы «Оказание мер государственной поддержки в улучшении жилищных условий отдельным категориям граждан» муниципальной программы города Волгодонска «Обеспечение жильем отдельных категорий граждан в городе Волгодонске» (Социальные выплаты гражданам, кроме публичных нормативных социальных выплат)	902	10	03	12 1 00 51340	320	9 026,9
Расходы на осуществление полномочий по обеспечению жильем отдельных категорий граждан, установленных Федеральными законами от 12 января 1995 года № 5-ФЗ «О ветеранах» и от 24 ноября 1995 года № 181-ФЗ «О социальной защите инвалидов в Российской Федерации» в рамках подпрограммы «Оказание мер государственной поддержки в улучшении жилищных условий отдельным категориям граждан» муниципальной программы города Волгодонска «Обеспечение жильем отдельных категорий граждан в городе Волгодонске» (Социальные выплаты гражданам, кроме публичных нормативных социальных выплат)	902	10	03	12 1 00 51350	320	3 223,9
Расходы на мероприятия подпрограммы «Обеспечение жильем молодых семей» федеральной целевой программы «Жилище» на 2015-2020 годы в рамках подпрограммы «Оказание мер государственной поддержки в улучшении жилищных условий отдельным категориям граждан» муниципальной программы города Волгодонска «Обеспечение жильем отдельных категорий граждан в городе Волгодонске» (Социальные выплаты гражданам, кроме публичных нормативных социальных выплат)	902	10	03	12 1 00 L0200	320	5 641,9
Расходы на предоставление жилых помещений детям-сиротам и детям, оставшимся без попечения родителей, лицам из их числа по договорам найма специализированных жилых помещений в рамках подпрограммы «Оказание мер государственной поддержки в улучшении жилищных условий отдельным категориям граждан» муниципальной программы города Волгодонска «Обеспечение жильем отдельных категорий граждан в городе Волгодонске» (Иные закупки товаров, работ и услуг для обеспечения государственных (муниципальных) нужд)	902	10	04	12 1 00 R0820	240	25 270,0
Расходы на предоставление жилых помещений детям-сиротам и детям, оставшимся без попечения родителей, лицам из их числа по договорам найма специализированных жилых помещений в рамках подпрограммы «Оказание мер государственной поддержки в улучшении жилищных условий отдельным категориям граждан» муниципальной программы города Волгодонска «Обеспечение жильем отдельных категорий граждан в городе Волгодонске» (Бюджетные инвестиции)	902	10	04	12 1 00 R0820	410	1 263,6

Наименование	Мин	Рз	ПР	ЦСР	ВР	Сумма
Субсидия газете «Волгодонская правда», включенной в областной реестр средств массовой информации, учредителем которой является Администрация города Волгодонска, на возмещение части затрат по освещению деятельности для исполнения функций органов местного самоуправления и отраслевых (функциональных) органов Администрации города Волгодонска в рамках обеспечения деятельности Администрации города Волгодонска (Субсидии юридическим лицам (кроме некоммерческих организаций), индивидуальным предпринимателям, физическим лицам - производителям товаров, работ, услуг)	902	12	02	88 0 00 98721	810	1 578,7
КОНТРОЛЬНО-СЧЕТНАЯ ПАЛАТА ГОРОДА ВОЛГОДОНСКА	903					6 979,5
Расходы на выплаты по оплате труда работников органов местного самоуправления и отраслевых (функциональных) органов Администрации города Волгодонска по Председателю Контрольно - счётной палаты города Волгодонска в рамках обеспечения деятельности Контрольно - счётной палаты города Волгодонска (Расходы на выплаты персоналу государственных (муниципальных) органов)	903	01	06	90 1 00 00110	120	1 308,2
Расходы на выплаты по оплате труда работников органов местного самоуправления и отраслевых (функциональных) органов Администрации города Волгодонска в рамках обеспечения деятельности Контрольно - счётной палаты города Волгодонска (Расходы на выплаты персоналу государственных (муниципальных) органов)	903	01	06	90 2 00 00110	120	4 758,8
Расходы на обеспечение функций органов местного самоуправления и отраслевых (функциональных) органов Администрации города Волгодонска в рамках обеспечения деятельности Контрольно - счётной палаты города Волгодонска (Иные закупки товаров, работ и услуг для обеспечения государственных (муниципальных) нужд)	903	01	06	90 2 00 00190	240	287,0
Расходы на обеспечение первичных мер пожарной безопасности в рамках обеспечения деятельности Контрольно - счётной палаты города Волгодонска (Иные закупки товаров, работ и услуг для обеспечения государственных (муниципальных) нужд)	903	01	06	90 2 00 25010	240	18,9
Расходы на информационное, программное и материально-техническое обеспечение в рамках обеспечения деятельности Контрольно - счётной палаты города Волгодонска (Иные закупки товаров, работ и услуг для обеспечения государственных (муниципальных) нужд)	903	01	06	90 2 00 25040	240	573,9
Мероприятия по диспансеризации муниципальных служащих города Волгодонска в рамках обеспечения деятельности Контрольно - счётной палаты города Волгодонска (Иные закупки товаров, работ и услуг для обеспечения государственных (муниципальных) нужд)	903	01	06	90 2 00 25160	240	12,7
Реализация направления расходов в рамках обеспечения деятельности Контрольно - счётной палаты города Волгодонска (Уплата налогов, сборов и иных платежей)	903	01	13	90 2 00 99990	850	12,5
Расходы на организацию повышения квалификации в рамках обеспечения деятельности Контрольно - счётной палаты города Волгодонска (Иные закупки товаров, работ и услуг для обеспечения государственных (муниципальных) нужд)	903	07	05	90 2 00 25030	240	7,5
ФИНАНСОВОЕ УПРАВЛЕНИЕ ГОРОДА ВОЛГОДОНСКА	904					47 924,8
Расходы на выплаты по оплате труда работников органов местного самоуправления и отраслевых (функциональных) органов Администрации города Волгодонска в рамках подпрограммы «Управление муниципальными финансами» муниципальной программы города Волгодонска «Управление муниципальными финансами и муниципальным имуществом» (Расходы на выплаты персоналу государственных (муниципальных) органов)	904	01	06	10 1 00 00110	120	15 100,6
Расходы на обеспечение функций органов местного самоуправления и отраслевых (функциональных) органов Администрации города Волгодонска в рамках подпрограммы «Управление муниципальными финансами» муниципальной программы города Волгодонска «Управление муниципальными финансами и муниципальным имуществом» (Иные закупки товаров, работ и услуг для обеспечения государственных (муниципальных) нужд)	904	01	06	10 1 00 00190	240	345,9
Расходы на информационное, программное и материально - техническое обеспечение в рамках подпрограммы «Управление муниципальными финансами» муниципальной программы города Волгодонска «Управление муниципальными финансами и муниципальным имуществом» (Иные закупки товаров, работ и услуг для обеспечения государственных (муниципальных) нужд)	904	01	06	10 1 00 25040	240	408,5
Мероприятия по диспансеризации муниципальных служащих города Волгодонска в рамках подпрограммы «Управление муниципальными финансами» муниципальной программы города Волгодонска «Управление муниципальными финансами и муниципальным имуществом» (Иные закупки товаров, работ и услуг для обеспечения государственных (муниципальных) нужд)	904	01	06	10 1 00 25160	240	33,4
Резервный фонд Администрации города Волгодонска на финансовое обеспечение непредвиденных расходов в рамках непрограммного направления деятельности «Реализация функций органов местного самоуправления и отраслевых (функциональных) органов Администрации города Волгодонска» (Резервные средства)	904	01	11	99 1 00 91040	870	486,0
Исполнение судебных актов по искам к муниципальному образованию «Город Волгодонск» о возмещении вреда, причиненного гражданину или юридическому лицу в результате незаконных действий (бездействия) органов местного самоуправления города Волгодонска либо должностных лиц этих органов, и о присуждении компенсации за нарушение права на судопроизводство в разумный срок или права на исполнение судебного акта в разумный срок в рамках подпрограмм «Управление муниципальными финансами» муниципальной программы города Волгодонска «Управление муниципальными финансами и муниципальным имуществом» (Исполнение судебных актов)	904	01	13	10 1 00 91010	830	19 709,9
Реализация направления расходов в рамках подпрограммы «Управление муниципальными финансами» муниципальной программы города Волгодонска «Управление муниципальными финансами и муниципальным имуществом» (Уплата налогов, сборов и иных платежей)	904	01	13	10 1 00 99990	850	4,2
Расходы на организацию повышения квалификации в рамках подпрограммы «Управление муниципальными финансами» муниципальной программы города Волгодонска «Управление муниципальными финансами и муниципальным имуществом» (Иные закупки товаров, работ и услуг для обеспечения государственных (муниципальных) нужд)	904	07	05	10 1 00 25030	240	13,5
Процентные платежи по муниципальному долгу города Волгодонска в рамках подпрограммы «Управление муниципальными финансами» муниципальной программы города Волгодонска «Управление муниципальными финансами и муниципальным имуществом» (Обслуживание муниципального долга)	904	13	01	10 1 00 91070	730	11 822,8
УПРАВЛЕНИЕ ЗДРАВООХРАНЕНИЯ Г.ВОЛГОДОНСКА	905					130 319,0
Расходы на организацию повышения квалификации в рамках муниципальной программы города Волгодонска «Развитие здравоохранения города Волгодонска» (Иные закупки товаров, работ и услуг для обеспечения государственных (муниципальных) нужд)	905	07	05	05 0 00 25030	240	49,5
Расходы на обеспечение деятельности (оказание услуг) муниципальных учреждений в рамках муниципальной программы города Волгодонска «Развитие здравоохранения города Волгодонска» (Субсидии бюджетным учреждениям)	905	09	01	05 0 00 00590	610	7 952,2
Расходы на создание условий для привлечения в муниципальные учреждения здравоохранения города врачей - специалистов в рамках муниципальной программы города Волгодонска «Развитие здравоохранения города Волгодонска» (Субсидии бюджетным учреждениям)	905	09	01	05 0 00 25180	610	3 454,4
Расходы на повышение квалификации работников муниципальных учреждений здравоохранения в рамках муниципальной программы города Волгодонска «Развитие здравоохранения города Волгодонска» (Субсидии бюджетным учреждениям)	905	09	01	05 0 00 25380	610	850,4
Расходы за счет иных межбюджетных трансфертов из резервного фонда Правительства Ростовской области в рамках муниципальной программы города Волгодонска «Развитие здравоохранения города Волгодонска» (Субсидии бюджетным учреждениям)	905	09	01	05 0 00 71180	610	14 217,2
Расходы на осуществление полномочий по организации оказания жителям Ростовской области первичной медико-санитарной помощи, специализированной, в том числе высокотехнологичной, медицинской помощи, скорой, в том числе скорой специализированной, медицинской помощи и паллиативной медицинской помощи, проведения медицинских экспертиз, медицинских осмотров и медицинских освидетельствований в рамках реализации территориальной программы государственных гарантий бесплатного оказания гражданам медицинской помощи (за исключением медицинской помощи, оказываемой в медицинских организациях, подведомственных органу исполнительной власти Ростовской области в сфере охраны здоровья) в рамках муниципальной программы города Волгодонска «Развитие здравоохранения города Волгодонска» (Субсидии бюджетным учреждениям)	905	09	01	05 0 00 72430	610	10 132,2
Расходы на проведение капитального ремонта муниципальных учреждений здравоохранения в рамках муниципальной программы города Волгодонска «Развитие здравоохранения города Волгодонска» (Субсидии бюджетным учреждениям)	905	09	01	05 0 00 S3010	610	53 850,5
Расходы за счет средств резервного фонда Правительства Ростовской области в рамках муниципальной программы города Волгодонска «Развитие здравоохранения города Волгодонска» (Субсидии бюджетным учреждениям)	905	09	01	05 0 00 S4220	610	24 253,2
Расходы на обеспечение деятельности (оказание услуг) муниципальных учреждений в рамках муниципальной программы города Волгодонска «Развитие здравоохранения города Волгодонска» (Субсидии бюджетным учреждениям)	905	09	02	05 0 00 00590	610	2 224,2
Расходы на создание условий для привлечения в муниципальные учреждения здравоохранения города врачей - специалистов в рамках муниципальной программы города Волгодонска «Развитие здравоохранения города Волгодонска» (Субсидии бюджетным учреждениям)	905	09	02	05 0 00 25180	610	409,7
Расходы на повышение квалификации работников муниципальных учреждений здравоохранения в рамках муниципальной программы города Волгодонска «Развитие здравоохранения города Волгодонска» (Субсидии бюджетным учреждениям)	905	09	02	05 0 00 25380	610	195,0
Расходы на осуществление полномочий по организации оказания жителям Ростовской области первичной медико-санитарной помощи, специализированной, в том числе высокотехнологичной, медицинской помощи, скорой, в том числе скорой специализированной, медицинской помощи и паллиативной медицинской помощи, проведения медицинских экспертиз, медицинских осмотров и медицинских освидетельствований в рамках реализации территориальной программы государственных гарантий бесплатного оказания гражданам медицинской помощи (за исключением медицинской помощи, оказываемой в медицинских организациях, подведомственных органу исполнительной власти Ростовской области в сфере охраны здоровья) в рамках муниципальной программы города Волгодонска «Развитие здравоохранения города Волгодонска» (Субсидии бюджетным учреждениям)	905	09	02	05 0 00 72430	610	929,2
Расходы на выплаты по оплате труда работников органов местного самоуправления и отраслевых (функциональных) органов Администрации города Волгодонска в рамках муниципальной программы города Волгодонска «Развитие здравоохранения города Волгодонска» (Расходы на выплаты персоналу государственных (муниципальных) органов)	905	09	09	05 0 00 00110	120	7 013,7
Расходы на обеспечение функций органов местного самоуправления и отраслевых (функциональных) органов Администрации города Волгодонска в рамках муниципальной программы города Волгодонска «Развитие здравоохранения города Волгодонска» (Расходы на выплаты персоналу государственных (муниципальных) органов)	905	09	09	05 0 00 00190	120	3,4
Расходы на обеспечение функций органов местного самоуправления и отраслевых (функциональных) органов Администрации города Волгодонска в рамках муниципальной программы города Волгодонска «Развитие здравоохранения города Волгодонска» (Иные закупки товаров, работ и услуг для обеспечения государственных (муниципальных) нужд)	905	09	09	05 0 00 00190	240	385,3
Расходы на обеспечение первичных мер пожарной безопасности в рамках муниципальной программы города Волгодонска «Развитие здравоохранения города Волгодонска» (Иные закупки товаров, работ и услуг для обеспечения государственных (муниципальных) нужд)	905	09	09	05 0 00 25010	240	6,0
Расходы на организацию повышения квалификации в рамках муниципальной программы города Волгодонска «Развитие здравоохранения города Волгодонска» (Расходы на выплаты персоналу государственных (муниципальных) органов)	905	09	09	05 0 00 25030	120	20,5
Расходы на информационное, программное и материально - техническое обеспечение в рамках муниципальной программы города Волгодонска «Развитие здравоохранения города Волгодонска» (Иные закупки товаров, работ и услуг для обеспечения государственных (муниципальных) нужд)	905	09	09	05 0 00 25040	240	539,4
Расходы на содержание групп (службы) по централизованному обслуживанию муниципальных учреждений в рамках муниципальной программы города Волгодонска «Развитие здравоохранения города Волгодонска» (Расходы на выплаты персоналу государственных (муниципальных) органов)	905	09	09	05 0 00 25090	120	3 694,6
Расходы на содержание групп (службы) по централизованному обслуживанию муниципальных учреждений в рамках муниципальной программы города Волгодонска «Развитие здравоохранения города Волгодонска» (Иные закупки товаров, работ и услуг для обеспечения государственных (муниципальных) нужд)	905	09	09	05 0 00 25090	240	136,3
Реализация направления расходов в рамках муниципальной программы города Волгодонска «Развитие здравоохранения города Волгодонска» (Уплата налогов, сборов и иных платежей)	905	09	09	05 0 00 99990	850	2,1
ОТДЕЛ КУЛЬТУРЫ Г. ВОЛГОДОНСКА	906					226 474,0
Премии главы Администрации города Волгодонска работникам учреждений культуры и дополнительного образования детей сферы культуры в рамках подпрограммы «Обеспечение реализации муниципальной программы» муниципальной программы города Волгодонска «Развитие культуры города Волгодонска» (Премии и гранты)	906	01	13	01 4 00 12060	350	100,0
Реализация направления расходов в рамках подпрограммы «Обеспечение реализации муниципальной программы» муниципальной программы города Волгодонска «Развитие культуры города Волгодонска» (Уплата налогов, сборов и иных платежей)	906	01	13	01 4 00 99990	850	0,4

Наименование	Мин	Рз	ПР	ЦСР	ВР	Сумма
Расходы на обеспечение деятельности (оказание услуг) муниципальных учреждений в рамках подпрограммы «Дополнительное образование в сфере культуры» муниципальной программы города Волгодонска «Развитие культуры города Волгодонска» (Субсидии бюджетным учреждениям)	906	07	03	01 1 00 00590	610	71 805,7
Расходы на обеспечение первичных мер пожарной безопасности в рамках подпрограммы «Дополнительное образование в сфере культуры» муниципальной программы города Волгодонска «Развитие культуры города Волгодонска» (Субсидии бюджетным учреждениям)	906	07	03	01 1 00 25010	610	104,1
Расходы на софинансирование повышения заработной платы педагогическим работникам муниципальных учреждений дополнительного образования детей в рамках подпрограммы «Дополнительное образование в сфере культуры» муниципальной программы города Волгодонска «Развитие культуры города Волгодонска» (Субсидии бюджетным учреждениям)	906	07	03	01 1 00 S4250	610	3 638,3
Расходы на организацию повышения квалификации в рамках подпрограммы «Обеспечение реализации муниципальной программы» муниципальной программы города Волгодонска «Развитие культуры города Волгодонска» (Иные закупки товаров, работ и услуг для обеспечения государственных (муниципальных) нужд)	906	07	05	01 4 00 25030	240	13,5
Мероприятия по организации и проведению культурно - массовых и других мероприятий в рамках подпрограммы «Дополнительное образование в сфере культуры» муниципальной программы города Волгодонска «Развитие культуры города Волгодонска» (Субсидии бюджетным учреждениям)	906	08	01	01 1 00 25020	610	245,0
Расходы на обеспечение деятельности (оказание услуг) муниципальных учреждений в рамках подпрограммы «Библиотечное обслуживание» муниципальной программы города Волгодонска «Развитие культуры города Волгодонска» (Субсидии бюджетным учреждениям)	906	08	01	01 2 00 00590	610	34 086,8
Расходы на обеспечение первичных мер пожарной безопасности в рамках подпрограммы «Библиотечное обслуживание» муниципальной программы города Волгодонска «Развитие культуры города Волгодонска» (Субсидии бюджетным учреждениям)	906	08	01	01 2 00 25010	610	120,0
Расходы на поддержку отрасли культуры (Комплектование книжных фондов муниципальных общедоступных библиотек и государственных центральных библиотек субъектов Российской Федерации) в рамках подпрограммы «Библиотечное обслуживание» муниципальной программы города Волгодонска «Развитие культуры города Волгодонска» (Субсидии бюджетным учреждениям)	906	08	01	01 2 00 L5192	610	226,2
Расходы на софинансирование повышения заработной платы работникам муниципальных учреждений культуры в рамках подпрограммы «Библиотечное обслуживание» муниципальной программы города Волгодонска «Развитие культуры города Волгодонска» (Субсидии бюджетным учреждениям)	906	08	01	01 2 00 S3850	610	6 626,8
Расходы на комплектование книжных фондов библиотек муниципальных образований в рамках подпрограммы «Библиотечное обслуживание» муниципальной программы города Волгодонска «Развитие культуры города Волгодонска» (Субсидии бюджетным учреждениям)	906	08	01	01 2 00 S4180	610	1 322,0
Расходы на обеспечение деятельности (оказание услуг) муниципальных учреждений в рамках подпрограммы «Организация досуга» муниципальной программы города Волгодонска «Развитие культуры города Волгодонска» (Субсидии бюджетным учреждениям)	906	08	01	01 3 00 00590	610	13 814,1
Расходы на обеспечение деятельности (оказание услуг) муниципальных учреждений в рамках подпрограммы «Организация досуга» муниципальной программы города Волгодонска «Развитие культуры города Волгодонска» (Субсидии автономным учреждениям)	906	08	01	01 3 00 00590	620	51 970,2
Расходы на обеспечение первичных мер пожарной безопасности в рамках подпрограммы «Организация досуга» муниципальной программы города Волгодонска «Развитие культуры города Волгодонска» (Субсидии бюджетным учреждениям)	906	08	01	01 3 00 25010	610	113,0
Расходы на обеспечение первичных мер пожарной безопасности в рамках подпрограммы «Организация досуга» муниципальной программы города Волгодонска «Развитие культуры города Волгодонска» (Субсидии автономным учреждениям)	906	08	01	01 3 00 25010	620	230,2
Мероприятия по организации и проведению культурно - массовых и других мероприятий в рамках подпрограммы «Организация досуга» муниципальной программы города Волгодонска «Развитие культуры города Волгодонска» (Субсидии бюджетным учреждениям)	906	08	01	01 3 00 25020	610	161,1
Мероприятия по организации и проведению культурно - массовых и других мероприятий в рамках подпрограммы «Организация досуга» муниципальной программы города Волгодонска «Развитие культуры города Волгодонска» (Субсидии автономным учреждениям)	906	08	01	01 3 00 25020	620	3 943,9
Расходы за счет иных межбюджетных трансфертов из резервного фонда Правительства Ростовской области в рамках подпрограммы «Организация досуга» муниципальной программы города Волгодонска «Развитие культуры города Волгодонска» (Субсидии автономным учреждениям)	906	08	01	01 3 00 71180	620	2 099,2
Расходы на софинансирование повышения заработной платы работникам муниципальных учреждений культуры в рамках подпрограммы «Организация досуга» муниципальной программы города Волгодонска «Развитие культуры города Волгодонска» (Субсидии бюджетным учреждениям)	906	08	01	01 3 00 S3850	610	3 470,1
Расходы на софинансирование повышения заработной платы работникам муниципальных учреждений культуры в рамках подпрограммы «Организация досуга» муниципальной программы города Волгодонска «Развитие культуры города Волгодонска» (Субсидии автономным учреждениям)	906	08	01	01 3 00 S3850	620	15 723,2
Расходы за счет средств резервного фонда Правительства Ростовской области в рамках подпрограммы «Организация досуга» муниципальной программы города Волгодонска «Развитие культуры города Волгодонска» (Субсидии автономным учреждениям)	906	08	01	01 3 00 S4220	620	7 394,7
Расходы на выплаты по оплате труда работников органов местного самоуправления и отраслевых (функциональных) органов Администрации города Волгодонска в рамках подпрограммы «Обеспечение реализации муниципальной программы» муниципальной программы города Волгодонска «Развитие культуры города Волгодонска» (Расходы на выплаты персоналу государственных (муниципальных) органов)	906	08	04	01 4 00 00110	120	5 154,9
Расходы на обеспечение функций органов местного самоуправления и отраслевых (функциональных) органов Администрации города Волгодонска в рамках подпрограммы «Обеспечение реализации муниципальной программы» муниципальной программы города Волгодонска «Развитие культуры города Волгодонска» (Расходы на выплаты персоналу государственных (муниципальных) органов)	906	08	04	01 4 00 00190	120	24,6
Расходы на обеспечение функций органов местного самоуправления и отраслевых (функциональных) органов Администрации города Волгодонска в рамках подпрограммы «Обеспечение реализации муниципальной программы» муниципальной программы города Волгодонска «Развитие культуры города Волгодонска» (Иные закупки товаров, работ и услуг для обеспечения государственных (муниципальных) нужд)	906	08	04	01 4 00 00190	240	475,5
Расходы на обеспечение первичных мер пожарной безопасности в рамках подпрограммы «Обеспечение реализации муниципальной программы» муниципальной программы города Волгодонска «Развитие культуры города Волгодонска» (Иные закупки товаров, работ и услуг для обеспечения государственных (муниципальных) нужд)	906	08	04	01 4 00 25010	240	16,2
Расходы на информационное, программное и материально - техническое обеспечение в рамках подпрограммы «Обеспечение реализации муниципальной программы» муниципальной программы города Волгодонска «Развитие культуры города Волгодонска» (Иные закупки товаров, работ и услуг для обеспечения государственных (муниципальных) нужд)	906	08	04	01 4 00 25040	240	173,1
Расходы на содержание групп (службы) по централизованному обслуживанию муниципальных учреждений в рамках подпрограммы «Обеспечение реализации муниципальной программы» муниципальной программы города Волгодонска «Развитие культуры города Волгодонска» (Расходы на выплаты персоналу государственных (муниципальных) органов)	906	08	04	01 4 00 25090	120	3 330,5
Расходы на содержание групп (службы) по централизованному обслуживанию муниципальных учреждений в рамках подпрограммы «Обеспечение реализации муниципальной программы» муниципальной программы города Волгодонска «Развитие культуры города Волгодонска» (Иные закупки товаров, работ и услуг для обеспечения государственных (муниципальных) нужд)	906	08	04	01 4 00 25090	240	90,7
УПРАВЛЕНИЕ ОБРАЗОВАНИЯ Г.ВОЛГОДОНСКА	907					1 594 703,2
Премии главы Администрации города Волгодонска лучшим педагогическим работникам муниципальных образовательных учреждений в рамках подпрограммы «Охрана семьи и детства, другие вопросы в сфере образования» муниципальной программы города Волгодонска «Развитие образования в городе Волгодонске» (Премии и гранты)	907	01	13	06 4 00 12010	350	435,0
Реализация направления расходов в рамках подпрограммы «Охрана семьи и детства, другие вопросы в сфере образования» муниципальной программы города Волгодонска «Развитие образования в городе Волгодонске» (Расходы на выплаты персоналу государственных (муниципальных) органов)	907	01	13	06 4 00 99990	120	222,0
Реализация направления расходов в рамках подпрограммы «Охрана семьи и детства, другие вопросы в сфере образования» муниципальной программы города Волгодонска «Развитие образования в городе Волгодонске» (Исполнение судебных актов)	907	01	13	06 4 00 99990	830	154,0
Реализация направления расходов в рамках подпрограммы «Охрана семьи и детства, другие вопросы в сфере образования» муниципальной программы города Волгодонска «Развитие образования в городе Волгодонске» (Уплата налогов, сборов и иных платежей)	907	01	13	06 4 00 99990	850	914,4
Расходы на обеспечение деятельности (оказание услуг) муниципальных учреждений в рамках подпрограммы «Дошкольное образование» муниципальной программы города Волгодонска «Развитие образования в городе Волгодонске» (Субсидии бюджетным учреждениям)	907	07	01	06 1 00 00590	610	212 085,3
Расходы на обеспечение первичных мер пожарной безопасности в рамках подпрограммы «Дошкольное образование» муниципальной программы города Волгодонска «Развитие образования в городе Волгодонске» (Субсидии бюджетным учреждениям)	907	07	01	06 1 00 25010	610	3 474,7
Расходы за счет иных межбюджетных трансфертов из резервного фонда Правительства Ростовской области в рамках подпрограммы «Дошкольное образование» муниципальной программы города Волгодонска «Развитие образования в городе Волгодонске» (Субсидии бюджетным учреждениям)	907	07	01	06 1 00 71180	610	5 857,1
Расходы на обеспечение государственных гарантий реализации прав на получение общедоступного и бесплатного дошкольного образования в муниципальных дошкольных образовательных организациях, включая расходы на оплату труда, приобретение учебников и учебных пособий, средств обучения, игр, игрушек (за исключением расходов на содержание зданий и оплату коммунальных услуг) в рамках подпрограммы «Дошкольное образование» муниципальной программы города Волгодонска «Развитие образования в городе Волгодонске» (Субсидии бюджетным учреждениям)	907	07	01	06 1 00 72020	610	479 439,2
Софинансирование расходов за счет иных межбюджетных трансфертов из резервного фонда Правительства Ростовской области в рамках подпрограммы «Дошкольное образование» муниципальной программы города Волгодонска «Развитие образования в городе Волгодонске» (Субсидии бюджетным учреждениям)	907	07	01	06 1 00 S1180	610	2 357,6
Расходы на обеспечение деятельности (оказание услуг) муниципальных учреждений в рамках подпрограммы «Общее образование» муниципальной программы города Волгодонска «Развитие образования в городе Волгодонске» (Субсидии бюджетным учреждениям)	907	07	02	06 2 00 00590	610	203 082,0
Расходы на обеспечение первичных мер пожарной безопасности в рамках подпрограммы «Общее образование» муниципальной программы города Волгодонска «Развитие образования в городе Волгодонске» (Субсидии бюджетным учреждениям)	907	07	02	06 2 00 25010	610	1 732,7
Организация и проведение мероприятий с детьми в рамках подпрограммы «Общее образование» муниципальной программы города Волгодонска «Развитие образования в городе Волгодонске» (Субсидии бюджетным учреждениям)	907	07	02	06 2 00 25520	610	545,1
Расходы за счет иных межбюджетных трансфертов из резервного фонда Правительства Ростовской области в рамках подпрограммы «Общее образование» муниципальной программы города Волгодонска «Развитие образования в городе Волгодонске» (Субсидии бюджетным учреждениям)	907	07	02	06 2 00 71180	610	2 435,7
Расходы на обеспечение государственных гарантий реализации прав на получение общедоступного и бесплатного дошкольного, начального общего, основного общего, среднего общего образования в муниципальных общеобразовательных организациях, обеспечение дополнительного образования детей в муниципальных общеобразовательных организациях, включая расходы на оплату труда, приобретение учебников и учебных пособий, средств обучения, игр, игрушек (за исключением расходов на содержание зданий и оплату коммунальных услуг) в рамках подпрограммы «Общее образование» муниципальной программы города Волгодонска «Развитие образования в городе Волгодонске» (Субсидии бюджетным учреждениям)	907	07	02	06 2 00 72030	610	429 579,5
Расходы на реализацию проекта «Всеобуч по плаванию» в рамках подпрограммы «Общее образование» муниципальной программы города Волгодонска «Развитие образования в городе Волгодонске» (Субсидии бюджетным учреждениям)	907	07	02	06 2 00 S3110	610	2 186,1
Расходы на обеспечение деятельности (оказание услуг) муниципальных учреждений в рамках подпрограммы «Дополнительное образование детей» муниципальной программы города Волгодонска «Развитие образования в городе Волгодонске» (Субсидии бюджетным учреждениям)	907	07	03	06 3 00 00590	610	121 875,5
Расходы на обеспечение первичных мер пожарной безопасности в рамках подпрограммы «Дополнительное образование детей» муниципальной программы города Волгодонска «Развитие образования в городе Волгодонске» (Субсидии бюджетным учреждениям)	907	07	03	06 3 00 25010	610	928,2

Наименование	Мин	Рз	ПР	ЦСР	ВР	Сумма
Организация и проведение мероприятий с детьми в рамках подпрограммы «Дополнительное образование детей» муниципальной программы города Волгодонска «Развитие образования в городе Волгодонске» (Субсидии бюджетным учреждениям)	907	07	03	06 3 00 25520	610	907,7
Расходы за счет иных межбюджетных трансфертов из резервного фонда Правительства Ростовской области в рамках подпрограммы «Дополнительное образование детей» муниципальной программы города Волгодонска «Развитие образования в городе Волгодонске» (Субсидии бюджетным учреждениям)	907	07	03	06 3 00 71180	610	40,0
Расходы на софинансирование повышения заработной платы педагогическим работникам муниципальных учреждений дополнительного образования детей в рамках подпрограммы «Дополнительное образование детей» муниципальной программы города Волгодонска «Развитие образования в городе Волгодонске» (Субсидии бюджетным учреждениям)	907	07	03	06 3 00 S4250	610	6 486,1
Расходы на организацию повышения квалификации в рамках подпрограммы «Охрана семьи и детства, другие вопросы в сфере образования» муниципальной программы города Волгодонска «Развитие образования в городе Волгодонске» (Иные закупки товаров, работ и услуг для обеспечения государственных (муниципальных) нужд)	907	07	05	06 4 00 25030	240	19,8
Организация и проведение мероприятий с детьми в рамках подпрограммы «Общее образование» муниципальной программы города Волгодонска «Развитие образования в городе Волгодонске» (Субсидии бюджетным учреждениям)	907	07	07	06 2 00 25520	610	40,0
Расходы на организацию отдыха детей в каникулярное время в рамках подпрограммы «Общее образование» муниципальной программы города Волгодонска «Развитие образования в городе Волгодонске» (Субсидии бюджетным учреждениям)	907	07	07	06 2 00 S3130	610	7 896,5
Реализация направления расходов в рамках подпрограммы «Общее образование» муниципальной программы города Волгодонска «Развитие образования в городе Волгодонске» (Субсидии бюджетным учреждениям)	907	07	09	06 2 00 99990	610	83,0
Расходы на обеспечение деятельности (оказание услуг) муниципальных учреждений в рамках подпрограммы «Дополнительное образование детей» муниципальной программы города Волгодонска «Развитие образования в городе Волгодонске» (Субсидии бюджетным учреждениям)	907	07	09	06 3 00 00590	610	9 443,0
Расходы на обеспечение первичных мер пожарной безопасности в рамках подпрограммы «Дополнительное образование детей» муниципальной программы города Волгодонска «Развитие образования в городе Волгодонске» (Субсидии бюджетным учреждениям)	907	07	09	06 3 00 25010	610	50,5
Реализация направления расходов в рамках подпрограммы «Дополнительное образование детей» муниципальной программы города Волгодонска «Развитие образования в городе Волгодонске» (Субсидии бюджетным учреждениям)	907	07	09	06 3 00 99990	610	1 639,3
Расходы на выплаты по оплате труда работников органов местного самоуправления и отраслевых (функциональных) органов Администрации города Волгодонска в рамках подпрограммы «Охрана семьи и детства, другие вопросы в сфере образования» муниципальной программы города Волгодонска «Развитие образования в городе Волгодонске» (Расходы на выплаты персоналу государственных (муниципальных) органов)	907	07	09	06 4 00 00110	120	11 508,7
Расходы на обеспечение функций органов местного самоуправления и отраслевых (функциональных) органов Администрации города Волгодонска в рамках подпрограммы «Охрана семьи и детства, другие вопросы в сфере образования» муниципальной программы города Волгодонска «Развитие образования в городе Волгодонске» (Расходы на выплаты персоналу государственных (муниципальных) органов)	907	07	09	06 4 00 00190	120	61,8
Расходы на обеспечение функций органов местного самоуправления и отраслевых (функциональных) органов Администрации города Волгодонска в рамках подпрограммы «Охрана семьи и детства, другие вопросы в сфере образования» муниципальной программы города Волгодонска «Развитие образования в городе Волгодонске» (Иные закупки товаров, работ и услуг для обеспечения государственных (муниципальных) нужд)	907	07	09	06 4 00 00190	240	1 432,1
Расходы на обеспечение деятельности (оказание услуг) муниципальных учреждений в рамках подпрограммы «Охрана семьи и детства, другие вопросы в сфере образования» муниципальной программы города Волгодонска «Развитие образования в городе Волгодонске» (Субсидии бюджетным учреждениям)	907	07	09	06 4 00 00590	610	4 806,5
Расходы на обеспечение первичных мер пожарной безопасности в рамках подпрограммы «Охрана семьи и детства, другие вопросы в сфере образования» муниципальной программы города Волгодонска «Развитие образования в городе Волгодонске» (Иные закупки товаров, работ и услуг для обеспечения государственных (муниципальных) нужд)	907	07	09	06 4 00 25010	240	48,1
Расходы на обеспечение первичных мер пожарной безопасности в рамках подпрограммы «Охрана семьи и детства, другие вопросы в сфере образования» муниципальной программы города Волгодонска «Развитие образования в городе Волгодонске» (Субсидии бюджетным учреждениям)	907	07	09	06 4 00 25010	610	12,6
Расходы на организацию повышения квалификации в рамках подпрограммы «Охрана семьи и детства, другие вопросы в сфере образования» муниципальной программы города Волгодонска «Развитие образования в городе Волгодонске» (Иные закупки товаров, работ и услуг для обеспечения государственных (муниципальных) нужд)	907	07	09	06 4 00 25030	240	4,5
Расходы на информационное, программное и материально - техническое обеспечение в рамках подпрограммы «Охрана семьи и детства, другие вопросы в сфере образования» муниципальной программы города Волгодонска «Развитие образования в городе Волгодонске» (Иные закупки товаров, работ и услуг для обеспечения государственных (муниципальных) нужд)	907	07	09	06 4 00 25040	240	1 273,7
Расходы на содержание групп (службы) по централизованному обслуживанию муниципальных учреждений в рамках подпрограммы «Охрана семьи и детства, другие вопросы в сфере образования» муниципальной программы города Волгодонска «Развитие образования в городе Волгодонске» (Расходы на выплаты персоналу государственных (муниципальных) органов)	907	07	09	06 4 00 25090	120	12 227,9
Расходы на содержание групп (службы) по централизованному обслуживанию муниципальных учреждений в рамках подпрограммы «Охрана семьи и детства, другие вопросы в сфере образования» муниципальной программы города Волгодонска «Развитие образования в городе Волгодонске» (Иные закупки товаров, работ и услуг для обеспечения государственных (муниципальных) нужд)	907	07	09	06 4 00 25090	240	468,3
Расходы на осуществление полномочий по организации и осуществлению деятельности по опеке и попечительству в соответствии со статьей 6 Областного закона от 26 декабря 2007 года № 830-ЗС «Об организации опеки и попечительства в Ростовской области» в рамках подпрограммы «Охрана семьи и детства, другие вопросы в сфере образования» муниципальной программы города Волгодонска «Развитие образования в городе Волгодонске» (Расходы на выплаты персоналу государственных (муниципальных) органов)	907	07	09	06 4 00 72040	120	4 319,1
Расходы на осуществление полномочий по организации и осуществлению деятельности по опеке и попечительству в соответствии со статьей 6 Областного закона от 26 декабря 2007 года № 830-ЗС «Об организации опеки и попечительства в Ростовской области» в рамках подпрограммы «Охрана семьи и детства, другие вопросы в сфере образования» муниципальной программы города Волгодонска «Развитие образования в городе Волгодонске» (Иные закупки товаров, работ и услуг для обеспечения государственных (муниципальных) нужд)	907	07	09	06 4 00 72040	240	382,0
Реализация направления расходов в рамках подпрограммы «Охрана семьи и детства, другие вопросы в сфере образования» муниципальной программы города Волгодонска «Развитие образования в городе Волгодонске» (Иные закупки товаров, работ и услуг для обеспечения государственных (муниципальных) нужд)	907	07	09	06 4 00 99990	240	246,4
Реализация направления расходов в рамках подпрограммы «Охрана семьи и детства, другие вопросы в сфере образования» муниципальной программы города Волгодонска «Развитие образования в городе Волгодонске» (Уплата налогов, сборов и иных платежей)	907	07	09	06 4 00 99990	850	5,3
Расходы на осуществление полномочий по выплате компенсации родительской платы за присмотр и уход за детьми в образовательной организации, реализующей образовательную программу дошкольного образования в рамках подпрограммы «Дошкольное образование» муниципальной программы города Волгодонска «Развитие образования в городе Волгодонске» (Иные закупки товаров, работ и услуг для обеспечения государственных (муниципальных) нужд)	907	10	04	06 1 00 72180	240	751,4
Расходы на осуществление полномочий по выплате компенсации родительской платы за присмотр и уход за детьми в образовательной организации, реализующей образовательную программу дошкольного образования в рамках подпрограммы «Дошкольное образование» муниципальной программы города Волгодонска «Развитие образования в городе Волгодонске» (Социальные выплаты гражданам, кроме публичных нормативных социальных выплат)	907	10	04	06 1 00 72180	320	35 196,6
Расходы на осуществление полномочий по назначению и выплате единовременного пособия при всех формах устройства детей, лишенных родительского попечения, в семью в рамках подпрограммы «Охрана семьи и детства, другие вопросы в сфере образования» муниципальной программы города Волгодонска «Развитие образования в городе Волгодонске» (Иные закупки товаров, работ и услуг для обеспечения государственных (муниципальных) нужд)	907	10	04	06 4 00 52600	240	0,2
Расходы на осуществление полномочий по назначению и выплате единовременного пособия при всех формах устройства детей, лишенных родительского попечения, в семью в рамках подпрограммы «Охрана семьи и детства, другие вопросы в сфере образования» муниципальной программы города Волгодонска «Развитие образования в городе Волгодонске» (Социальные выплаты гражданам, кроме публичных нормативных социальных выплат)	907	10	04	06 4 00 52600	320	741,3
Расходы на осуществление полномочий по предоставлению мер социальной поддержки граждан, усыновивших (удочеривших) ребенка (детей), в части назначения и выплаты единовременного денежного пособия в рамках подпрограммы «Охрана семьи и детства, другие вопросы в сфере образования» муниципальной программы города Волгодонска «Развитие образования в городе Волгодонске» (Социальные выплаты гражданам, кроме публичных нормативных социальных выплат)	907	10	04	06 4 00 72220	320	270,0
Расходы на осуществление полномочий по предоставлению мер социальной поддержки детей-сирот и детей, оставшихся без попечения родителей, лиц из числа детей-сирот и детей, оставшихся без попечения родителей, предусмотренных пунктами 1, 11, 12, 13 статьи 132 Областного закона от 22 октября 2004 года № 165-ЗС «О социальной поддержке детства в Ростовской области» в рамках подпрограммы «Охрана семьи и детства, другие вопросы в сфере образования» муниципальной программы города Волгодонска «Развитие образования в городе Волгодонске» (Социальные выплаты гражданам, кроме публичных нормативных социальных выплат)	907	10	04	06 4 00 72420	320	27 036,7
ДЕПАРТАМЕНТ ТРУДА И СОЦИАЛЬНОГО РАЗВИТИЯ АДМИНИСТРАЦИИ ГОРОДА ВОЛГОДОНСКА	913					937 824,8
Реализация направления расходов в рамках подпрограммы «Социальная поддержка населения» муниципальной программы города Волгодонска «Социальная поддержка граждан Волгодонска» (Расходы на выплаты персоналу государственных (муниципальных) органов)	913	01	13	08 1 00 99990	120	227,7
Реализация направления расходов в рамках подпрограммы «Социальная поддержка населения» муниципальной программы города Волгодонска «Социальная поддержка граждан Волгодонска» (Уплата налогов, сборов и иных платежей)	913	01	13	08 1 00 99990	850	374,2
Расходы на организацию повышения квалификации в рамках подпрограммы «Социальная поддержка населения» муниципальной программы города Волгодонска «Социальная поддержка граждан Волгодонска» (Иные закупки товаров, работ и услуг для обеспечения государственных (муниципальных) нужд)	913	07	05	08 1 00 25030	240	7,5
Расходы на организацию и обеспечение отдыха и оздоровления детей в рамках подпрограммы «Социальная поддержка населения» муниципальной программы города Волгодонска «Социальная поддержка граждан Волгодонска» (Иные закупки товаров, работ и услуг для обеспечения государственных (муниципальных) нужд)	913	07	07	08 1 00 25110	240	0,2
Расходы на организацию и обеспечение отдыха и оздоровления детей в рамках подпрограммы «Социальная поддержка населения» муниципальной программы города Волгодонска «Социальная поддержка граждан Волгодонска» (Социальные выплаты гражданам, кроме публичных нормативных социальных выплат)	913	07	07	08 1 00 25110	320	16,5
Расходы на осуществление полномочий по организации и обеспечению отдыха и оздоровления детей, за исключением детей-сирот, детей, оставшихся без попечения родителей, детей, находящихся в социально опасном положении, и одаренных детей, проживающих в малоимущих семьях в рамках подпрограммы «Социальная поддержка населения» муниципальной программы города Волгодонска «Социальная поддержка граждан Волгодонска» (Иные закупки товаров, работ и услуг для обеспечения государственных (муниципальных) нужд)	913	07	07	08 1 00 72200	240	92,8
Расходы на осуществление полномочий по организации и обеспечению отдыха и оздоровления детей, за исключением детей-сирот, детей, оставшихся без попечения родителей, детей, находящихся в социально опасном положении, и одаренных детей, проживающих в малоимущих семьях в рамках подпрограммы «Социальная поддержка населения» муниципальной программы города Волгодонска «Социальная поддержка граждан Волгодонска» (Социальные выплаты гражданам, кроме публичных нормативных социальных выплат)	913	07	07	08 1 00 72200	320	26 332,4
Обеспечение мер социальной поддержки гражданам в форме предоставления доплаты к пенсии почетным гражданам города Волгодонска в рамках подпрограммы «Социальная поддержка населения» муниципальной программы города Волгодонска «Социальная поддержка граждан Волгодонска» (Иные закупки товаров, работ и услуг для обеспечения государственных (муниципальных) нужд)	913	10	01	08 1 00 12020	240	2,9

Наименование	Мин	Рз	ПР	ЦСР	ВР	Сумма
Обеспечение мер социальной поддержки гражданам в форме предоставления доплаты к пенсии почетным гражданам города Волгодонска в рамках подпрограммы «Социальная поддержка населения» муниципальной программы города Волгодонска «Социальная поддержка граждан Волгодонска» (Публичные нормативные социальные выплаты гражданам)	913	10	01	08 1 00 12020	310	300,0
Ежемесячная доплата к государственной пенсии депутатам Волгодонской городской Думы в рамках подпрограммы «Социальная поддержка населения» муниципальной программы города Волгодонска «Социальная поддержка граждан Волгодонска» (Социальные выплаты гражданам, кроме публичных нормативных социальных выплат)	913	10	01	08 1 00 12040	320	72,0
Расходы на выплату пенсий за выслугу лет муниципальным служащим города в рамках подпрограммы «Социальная поддержка населения» муниципальной программы города Волгодонска «Социальная поддержка граждан Волгодонска» (Иные закупки товаров, работ и услуг для обеспечения государственных (муниципальных) нужд)	913	10	01	08 1 00 12070	240	78,8
Расходы на выплату пенсий за выслугу лет муниципальным служащим города в рамках подпрограммы «Социальная поддержка населения» муниципальной программы города Волгодонска «Социальная поддержка граждан Волгодонска» (Социальные выплаты гражданам, кроме публичных нормативных социальных выплат)	913	10	01	08 1 00 12070	320	10 967,6
Расходы на обеспечение деятельности (оказание услуг) муниципальных учреждений в рамках подпрограммы «Социальное обслуживание населения» муниципальной программы города Волгодонска «Социальная поддержка граждан Волгодонска» (Субсидии бюджетным учреждениям)	913	10	02	08 2 00 00590	610	2 030,0
Расходы на обеспечение первичных мер пожарной безопасности в рамках подпрограммы «Социальное обслуживание населения» муниципальной программы города Волгодонска «Социальная поддержка граждан Волгодонска» (Субсидии бюджетным учреждениям)	913	10	02	08 2 00 25010	610	153,6
Расходы на организацию и проведение конкурсов, конкурсов профессионального мастерства в рамках подпрограммы «Социальное обслуживание населения» муниципальной программы города Волгодонска «Социальная поддержка граждан Волгодонска» (Субсидии бюджетным учреждениям)	913	10	02	08 2 00 25060	610	100,0
Расходы на осуществление государственных полномочий в сфере социального обслуживания, предусмотренных пунктами 2, 3, 4 и 5 части 1 статьи 6 Областного закона от 3 сентября 2014 года № 222-ЗС «О социальном обслуживании граждан в Ростовской области» в рамках подпрограммы «Социальное обслуживание населения» муниципальной программы города Волгодонска «Социальная поддержка граждан Волгодонска» (Субсидии бюджетным учреждениям)	913	10	02	08 2 00 72260	610	86 404,8
Расходы на обеспечение доступности к объектам социальной инфраструктуры граждан с ограниченными физическими возможностями в рамках подпрограммы «Доступная среда» муниципальной программы города Волгодонска «Социальная поддержка граждан Волгодонска» (Субсидии бюджетным учреждениям)	913	10	02	08 3 00 25130	610	885,3
Расходы на организацию и проведение мероприятий «Забота» по предоставлению дополнительных мер социальной поддержки гражданам города, находящимся в трудной жизненной ситуации в рамках подпрограммы «Социальная поддержка населения» муниципальной программы города Волгодонска «Социальная поддержка граждан Волгодонска» (Иные закупки товаров, работ и услуг для обеспечения государственных (муниципальных) нужд)	913	10	03	08 1 00 25120	240	775,4
Расходы на организацию и проведение мероприятий «Забота» по предоставлению дополнительных мер социальной поддержки гражданам города, находящимся в трудной жизненной ситуации в рамках подпрограммы «Социальная поддержка населения» муниципальной программы города Волгодонска «Социальная поддержка граждан Волгодонска» (Социальные выплаты гражданам, кроме публичных нормативных социальных выплат)	913	10	03	08 1 00 25120	320	3 186,9
Расходы на организацию и проведение мероприятий «Забота» по предоставлению дополнительных мер социальной поддержки гражданам города, находящимся в трудной жизненной ситуации в рамках подпрограммы «Социальная поддержка населения» муниципальной программы города Волгодонска «Социальная поддержка граждан Волгодонска» (Субсидии бюджетным учреждениям)	913	10	03	08 1 00 25120	610	229,6
Расходы на предоставление льготного проезда отдельным категориям граждан, определенным органами местного самоуправления города Волгодонска в рамках подпрограммы «Социальная поддержка населения» муниципальной программы города Волгодонска «Социальная поддержка граждан Волгодонска» (Социальные выплаты гражданам, кроме публичных нормативных социальных выплат)	913	10	03	08 1 00 25330	320	4 000,0
Расходы на осуществление переданных полномочий Российской Федерации по предоставлению отдельных мер социальной поддержки граждан, подвергшихся воздействию радиации в рамках подпрограммы «Социальная поддержка населения» муниципальной программы города Волгодонска «Социальная поддержка граждан Волгодонска» (Иные закупки товаров, работ и услуг для обеспечения государственных (муниципальных) нужд)	913	10	03	08 1 00 51370	240	102,8
Расходы на осуществление переданных полномочий Российской Федерации по предоставлению отдельных мер социальной поддержки граждан, подвергшихся воздействию радиации в рамках подпрограммы «Социальная поддержка населения» муниципальной программы города Волгодонска «Социальная поддержка граждан Волгодонска» (Социальные выплаты гражданам, кроме публичных нормативных социальных выплат)	913	10	03	08 1 00 51370	320	10 590,6
Расходы на осуществление переданного полномочия Российской Федерации по осуществлению ежегодной денежной выплаты лицам, награжденным нагрудным знаком «Почетный донор России» в рамках подпрограммы «Социальная поддержка населения» муниципальной программы города Волгодонска «Социальная поддержка граждан Волгодонска» (Иные закупки товаров, работ и услуг для обеспечения государственных (муниципальных) нужд)	913	10	03	08 1 00 52200	240	91,8
Расходы на осуществление переданного полномочия Российской Федерации по осуществлению ежегодной денежной выплаты лицам, награжденным нагрудным знаком «Почетный донор России» в рамках подпрограммы «Социальная поддержка населения» муниципальной программы города Волгодонска «Социальная поддержка граждан Волгодонска» (Социальные выплаты гражданам, кроме публичных нормативных социальных выплат)	913	10	03	08 1 00 52200	320	9 461,2
Расходы на оплату жилищно-коммунальных услуг отдельным категориям граждан в рамках подпрограммы «Социальная поддержка населения» муниципальной программы города Волгодонска «Социальная поддержка граждан Волгодонска» (Иные закупки товаров, работ и услуг для обеспечения государственных (муниципальных) нужд)	913	10	03	08 1 00 52500	240	1 163,6
Расходы на оплату жилищно-коммунальных услуг отдельным категориям граждан в рамках подпрограммы «Социальная поддержка населения» муниципальной программы города Волгодонска «Социальная поддержка граждан Волгодонска» (Социальные выплаты гражданам, кроме публичных нормативных социальных выплат)	913	10	03	08 1 00 52500	320	115 183,0

Наименование	Мин	Рз	ПР	ЦСР	ВР	Сумма
Расходы на осуществление полномочий по предоставлению мер социальной поддержки ветеранов труда и граждан, приравненных к ним, в том числе по организации приема и оформления документов, необходимых для присвоения звания «Ветеран труда», за исключением проезда на железнодорожном и водном транспорте пригородного сообщения и на автомобильном транспорте пригородного межмуниципального и междугородного внутриобластного сообщений в рамках подпрограммы «Социальная поддержка населения» муниципальной программы города Волгодонска «Социальная поддержка граждан Волгодонска» (Иные закупки товаров, работ и услуг для обеспечения государственных (муниципальных) нужд)	913	10	03	08 1 00 72050	240	1 147,4
Расходы на осуществление полномочий по предоставлению мер социальной поддержки ветеранов труда и граждан, приравненных к ним, в том числе по организации приема и оформления документов, необходимых для присвоения звания «Ветеран труда», за исключением проезда на железнодорожном и водном транспорте пригородного сообщения и на автомобильном транспорте пригородного межмуниципального и междугородного внутриобластного сообщений в рамках подпрограммы «Социальная поддержка населения» муниципальной программы города Волгодонска «Социальная поддержка граждан Волгодонска» (Социальные выплаты гражданам, кроме публичных нормативных социальных выплат)	913	10	03	08 1 00 72050	320	152 360,4
Расходы на осуществление полномочий по предоставлению мер социальной поддержки тружеников тыла, за исключением проезда на железнодорожном и водном транспорте пригородного сообщения и на автомобильном транспорте пригородного межмуниципального и междугородного внутриобластного сообщений в рамках подпрограммы «Социальная поддержка населения» муниципальной программы города Волгодонска «Социальная поддержка граждан Волгодонска» (Социальные выплаты гражданам, кроме публичных нормативных социальных выплат)	913	10	03	08 1 00 72060	320	1 187,8
Расходы на осуществление полномочий по предоставлению мер социальной поддержки реабилитированных лиц, лиц, признанных пострадавшими от политических репрессий, и членов их семей, за исключением проезда на пригородном железнодорожном, водном транспорте и автомобильном транспорте пригородного межмуниципального сообщения в рамках подпрограммы «Социальная поддержка населения» муниципальной программы города Волгодонска «Социальная поддержка граждан Волгодонска» (Иные закупки товаров, работ и услуг для обеспечения государственных (муниципальных) нужд)	913	10	03	08 1 00 72070	240	38,3
Расходы на осуществление полномочий по предоставлению мер социальной поддержки реабилитированных лиц, лиц, признанных пострадавшими от политических репрессий, и членов их семей, за исключением проезда на пригородном железнодорожном, водном транспорте и автомобильном транспорте пригородного межмуниципального сообщения в рамках подпрограммы «Социальная поддержка населения» муниципальной программы города Волгодонска «Социальная поддержка граждан Волгодонска» (Социальные выплаты гражданам, кроме публичных нормативных социальных выплат)	913	10	03	08 1 00 72070	320	4 519,6
Расходы на осуществление полномочий по предоставлению мер социальной поддержки ветеранов труда Ростовской области, в том числе по организации приема и оформления документов, необходимых для присвоения звания «Ветеран труда Ростовской области», за исключением проезда на железнодорожном и водном транспорте пригородного сообщения и на автомобильном транспорте пригородного межмуниципального и междугородного внутриобластного сообщений в рамках подпрограммы «Социальная поддержка населения» муниципальной программы города Волгодонска «Социальная поддержка граждан Волгодонска» (Иные закупки товаров, работ и услуг для обеспечения государственных (муниципальных) нужд)	913	10	03	08 1 00 72080	240	371,6
Расходы на осуществление полномочий по предоставлению мер социальной поддержки ветеранов труда Ростовской области, в том числе по организации приема и оформления документов, необходимых для присвоения звания «Ветеран труда Ростовской области», за исключением проезда на железнодорожном и водном транспорте пригородного сообщения и на автомобильном транспорте пригородного межмуниципального и междугородного внутриобластного сообщений в рамках подпрограммы «Социальная поддержка населения» муниципальной программы города Волгодонска «Социальная поддержка граждан Волгодонска» (Социальные выплаты гражданам, кроме публичных нормативных социальных выплат)	913	10	03	08 1 00 72080	320	52 767,3
Расходы на осуществление полномочий по предоставлению гражданам в целях оказания социальной поддержки субсидий на оплату жилых помещений и коммунальных услуг в рамках подпрограммы «Социальная поддержка населения» муниципальной программы города Волгодонска «Социальная поддержка граждан Волгодонска» (Иные закупки товаров, работ и услуг для обеспечения государственных (муниципальных) нужд)	913	10	03	08 1 00 72100	240	1 917,8
Расходы на осуществление полномочий по предоставлению гражданам в целях оказания социальной поддержки субсидий на оплату жилых помещений и коммунальных услуг в рамках подпрограммы «Социальная поддержка населения» муниципальной программы города Волгодонска «Социальная поддержка граждан Волгодонска» (Социальные выплаты гражданам, кроме публичных нормативных социальных выплат)	913	10	03	08 1 00 72100	320	197 760,6
Расходы на осуществление полномочий по предоставлению материальной и иной помощи для погребения в рамках подпрограммы «Социальная поддержка населения» муниципальной программы города Волгодонска «Социальная поддержка граждан Волгодонска» (Иные закупки товаров, работ и услуг для обеспечения государственных (муниципальных) нужд)	913	10	03	08 1 00 72120	240	7,3
Расходы на осуществление полномочий по предоставлению материальной и иной помощи для погребения в рамках подпрограммы «Социальная поддержка населения» муниципальной программы города Волгодонска «Социальная поддержка граждан Волгодонска» (Социальные выплаты гражданам, кроме публичных нормативных социальных выплат)	913	10	03	08 1 00 72120	320	867,9
Расходы на осуществление полномочий по предоставлению мер социальной поддержки детей из многодетных семей в рамках подпрограммы «Социальная поддержка населения» муниципальной программы города Волгодонска «Социальная поддержка граждан Волгодонска» (Иные закупки товаров, работ и услуг для обеспечения государственных (муниципальных) нужд)	913	10	03	08 1 00 72150	240	122,2
Расходы на осуществление полномочий по предоставлению мер социальной поддержки детей из многодетных семей в рамках подпрограммы «Социальная поддержка населения» муниципальной программы города Волгодонска «Социальная поддержка граждан Волгодонска» (Социальные выплаты гражданам, кроме публичных нормативных социальных выплат)	913	10	03	08 1 00 72150	320	12 594,9
Расходы на осуществление полномочий по предоставлению мер социальной поддержки детей первого-второго года жизни из малоимущих семей в рамках подпрограммы «Социальная поддержка населения» муниципальной программы города Волгодонска «Социальная поддержка граждан Волгодонска» (Иные закупки товаров, работ и услуг для обеспечения государственных (муниципальных) нужд)	913	10	03	08 1 00 72160	240	130,3

Наименование	Мин	Рз	ПР	ЦСР	ВР	Сумма
Расходы на осуществление полномочий по предоставлению мер социальной поддержки детей первого-второго года жизни из малоимущих семей в рамках подпрограммы «Социальная поддержка населения» муниципальной программы города Волгодонска «Социальная поддержка граждан Волгодонска» (Социальные выплаты гражданам, кроме публичных нормативных социальных выплат)	913	10	03	08 1 00 72160	320	13 434,3
Расходы на осуществление полномочий по выплате ежемесячного пособия на ребенка в рамках подпрограммы «Социальная поддержка населения» муниципальной программы города Волгодонска «Социальная поддержка граждан Волгодонска» (Социальные выплаты гражданам, кроме публичных нормативных социальных выплат)	913	10	03	08 1 00 72170	320	48 327,3
Расходы на осуществление полномочий по предоставлению мер социальной поддержки малоимущих семей, имеющих детей и проживающих на территории Ростовской области, в виде предоставления регионального материнского капитала в рамках подпрограммы «Социальная поддержка населения» муниципальной программы города Волгодонска «Социальная поддержка граждан Волгодонска» (Иные закупки товаров, работ и услуг для обеспечения государственных (муниципальных) нужд)	913	10	03	08 1 00 72210	240	88,9
Расходы на осуществление полномочий по предоставлению мер социальной поддержки малоимущих семей, имеющих детей и проживающих на территории Ростовской области, в виде предоставления регионального материнского капитала в рамках подпрограммы «Социальная поддержка населения» муниципальной программы города Волгодонска «Социальная поддержка граждан Волгодонска» (Социальные выплаты гражданам, кроме публичных нормативных социальных выплат)	913	10	03	08 1 00 72210	320	12 936,0
Расходы на осуществление полномочий по предоставлению мер социальной поддержки беременных женщин из малоимущих семей, кормящих матерей и детей в возрасте до трех лет из малоимущих семей в рамках подпрограммы «Социальная поддержка населения» муниципальной программы города Волгодонска «Социальная поддержка граждан Волгодонска» (Иные закупки товаров, работ и услуг для обеспечения государственных (муниципальных) нужд)	913	10	03	08 1 00 72240	240	10,8
Расходы на осуществление полномочий по предоставлению мер социальной поддержки беременных женщин из малоимущих семей, кормящих матерей и детей в возрасте до трех лет из малоимущих семей в рамках подпрограммы «Социальная поддержка населения» муниципальной программы города Волгодонска «Социальная поддержка граждан Волгодонска» (Социальные выплаты гражданам, кроме публичных нормативных социальных выплат)	913	10	03	08 1 00 72240	320	1 111,0
Расходы на выплату инвалидам компенсаций страховых премий по договорам обязательного страхования гражданской ответственности владельцев транспортных средств в соответствии с Федеральным законом от 25 апреля 2002 года № 40 - ФЗ «Об обязательном страховании гражданской ответственности владельцев транспортных средств» в рамках подпрограммы «Доступная среда» муниципальной программы города Волгодонска «Социальная поддержка граждан Волгодонска» (Иные закупки товаров, работ и услуг для обеспечения государственных (муниципальных) нужд)	913	10	03	08 3 00 52800	240	0,6
Расходы на выплату инвалидам компенсаций страховых премий по договорам обязательного страхования гражданской ответственности владельцев транспортных средств в соответствии с Федеральным законом от 25 апреля 2002 года № 40 - ФЗ «Об обязательном страховании гражданской ответственности владельцев транспортных средств» в рамках подпрограммы «Доступная среда» муниципальной программы города Волгодонска «Социальная поддержка граждан Волгодонска» (Социальные выплаты гражданам, кроме публичных нормативных социальных выплат)	913	10	03	08 3 00 52800	320	56,3
Расходы на выплату единовременного пособия беременной жене военнослужащего, проходящего военную службу по призыву, а также ежемесячного пособия на ребенка военнослужащего, проходящего военную службу по призыву, в соответствии с Федеральным законом от 19 мая 1995 года № 81-ФЗ «О государственных пособиях гражданам, имеющим детей» в рамках подпрограммы «Социальная поддержка населения» муниципальной программы города Волгодонска «Социальная поддержка граждан Волгодонска» (Социальные выплаты гражданам, кроме публичных нормативных социальных выплат)	913	10	04	08 1 00 52700	320	397,6
Расходы на выплату государственных пособий лицам, не подлежащим обязательному социальному страхованию на случай временной нетрудоспособности и в связи с материнством, и лицам, уволенным в связи с ликвидацией организаций (прекращением деятельности, полномочий физическими лицами), в соответствии с Федеральным законом от 19 мая 1995 года № 81-ФЗ «О государственных пособиях гражданам, имеющим детей» в рамках подпрограммы «Социальная поддержка населения» муниципальной программы города Волгодонска «Социальная поддержка граждан Волгодонска» (Социальные выплаты гражданам, кроме публичных нормативных социальных выплат)	913	10	04	08 1 00 53800	320	56 939,5
Расходы на осуществление полномочий по предоставлению мер социальной поддержки семей, имеющих детей и проживающих на территории Ростовской области, в виде ежемесячной денежной выплаты в размере определенного в Ростовской области прожиточного минимума для детей, назначаемой в случае рождения после 31 декабря 2012 года третьего ребенка (родного, усыновленного) или последующих детей (родных, усыновленных) до достижения ребенком возраста трех лет в рамках подпрограммы «Социальная поддержка населения» муниципальной программы города Волгодонска «Социальная поддержка граждан Волгодонска» (Иные закупки товаров, работ и услуг для обеспечения государственных (муниципальных) нужд)	913	10	04	08 1 00 72440	240	755,8
Расходы на осуществление полномочий по предоставлению мер социальной поддержки семей, имеющих детей и проживающих на территории Ростовской области, в виде ежемесячной денежной выплаты в размере определенного в Ростовской области прожиточного минимума для детей, назначаемой в случае рождения после 31 декабря 2012 года третьего ребенка или последующих детей до достижения ребенком возраста трех лет в рамках подпрограммы «Социальная поддержка населения» муниципальной программы города Волгодонска «Социальная поддержка граждан Волгодонска» (Социальные выплаты гражданам, кроме публичных нормативных социальных выплат)	913	10	04	08 1 00 R0840	320	67 326,1
Расходы на выплаты по оплате труда работников органов местного самоуправления и отраслевых (функциональных) органов Администрации города Волгодонска в рамках подпрограммы «Социальная поддержка населения» муниципальной программы города Волгодонска «Социальная поддержка граждан Волгодонска» (Расходы на выплаты персоналу государственных (муниципальных) органов)	913	10	06	08 1 00 00110	120	3 160,2
Расходы на обеспечение функций органов местного самоуправления и отраслевых (функциональных) органов Администрации города Волгодонска в рамках подпрограммы «Социальная поддержка населения» муниципальной программы города Волгодонска «Социальная поддержка граждан Волгодонска» (Иные закупки товаров, работ и услуг для обеспечения государственных (муниципальных) нужд)	913	10	06	08 1 00 00190	240	1 345,1
Расходы на обеспечение первичных мер пожарной безопасности в рамках подпрограммы «Социальная поддержка населения» муниципальной программы города Волгодонска «Социальная поддержка граждан Волгодонска» (Иные закупки товаров, работ и услуг для обеспечения государственных (муниципальных) нужд)	913	10	06	08 1 00 25010	240	83,3
Расходы на информационное, программное и материально - техническое обеспечение в рамках подпрограммы «Социальная поддержка населения» муниципальной программы города Волгодонска «Социальная поддержка граждан Волгодонска» (Иные закупки товаров, работ и услуг для обеспечения государственных (муниципальных) нужд)	913	10	06	08 1 00 25040	240	23,7
Расходы на организацию исполнительно-распорядительных функций, связанных с реализацией переданных государственных полномочий в сфере социального обслуживания в соответствии с пунктом 1 части 1 статьи 6 Областного закона от 3 сентября 2014 года № 222-ЗС «О социальном обслуживании граждан в Ростовской области», по назначению ежемесячного пособия на ребенка, предоставлению мер социальной поддержки отдельным категориям граждан, по организации и осуществлению деятельности по попечительству в соответствии со статьей 7 Областного закона от 26 декабря 2007 года № 830-ЗС «Об организации опеки и попечительства в Ростовской области», по организации приемных семей для граждан пожилого возраста и инвалидов в соответствии с Областным законом от 19 ноября 2009 года № 320-ЗС «Об организации приемных семей для граждан пожилого возраста и инвалидов в Ростовской области», а также по организации работы по оформлению и назначению адресной социальной помощи в соответствии с Областным законом от 22 октября 2004 года № 174-ЗС «Об адресной социальной помощи в Ростовской области» в рамках подпрограммы «Социальная поддержка населения» муниципальной программы города Волгодонска «Социальная поддержка граждан Волгодонска» (Расходы на выплаты персоналу государственных (муниципальных) органов)	913	10	06	08 1 00 72110	120	28 672,9
Расходы на организацию исполнительно-распорядительных функций, связанных с реализацией переданных государственных полномочий в сфере социального обслуживания в соответствии с пунктом 1 части 1 статьи 6 Областного закона от 3 сентября 2014 года № 222-ЗС «О социальном обслуживании граждан в Ростовской области», по назначению ежемесячного пособия на ребенка, предоставлению мер социальной поддержки отдельным категориям граждан, по организации и осуществлению деятельности по попечительству в соответствии со статьей 7 Областного закона от 26 декабря 2007 года № 830-ЗС «Об организации опеки и попечительства в Ростовской области», по организации приемных семей для граждан пожилого возраста и инвалидов в соответствии с Областным законом от 19 ноября 2009 года № 320-ЗС «Об организации приемных семей для граждан пожилого возраста и инвалидов в Ростовской области», а также по организации работы по оформлению и назначению адресной социальной помощи в соответствии с Областным законом от 22 октября 2004 года № 174-ЗС «Об адресной социальной помощи в Ростовской области» в рамках подпрограммы «Социальная поддержка населения» муниципальной программы города Волгодонска «Социальная поддержка граждан Волгодонска» (Иные закупки товаров, работ и услуг для обеспечения государственных (муниципальных) нужд)	913	10	06	08 1 00 72110	240	2 960,8
Расходы на приобретение компьютерной техники органам социальной защиты населения муниципальных районов и городских округов в рамках подпрограммы «Социальная поддержка населения» муниципальной программы города Волгодонска «Социальная поддержка граждан Волгодонска» (Иные закупки товаров, работ и услуг для обеспечения государственных (муниципальных) нужд)	913	10	06	08 1 00 S4120	240	1 570,0
КОМИТЕТ ПО УПРАВЛЕНИЮ ИМУЩЕСТВОМ ГОРОДА ВОЛГОДОНСКА	914					67 032,9
Расходы на выплаты по оплате труда работников органов местного самоуправления и отраслевых (функциональных) органов Администрации города Волгодонска в рамках подпрограммы «Управление муниципальным имуществом» муниципальной программы города Волгодонска «Управление муниципальными финансами и муниципальным имуществом» (Расходы на выплаты персоналу государственных (муниципальных) органов)	914	01	13	10 2 00 00110	120	19 236,7
Расходы на обеспечение функций органов местного самоуправления и отраслевых (функциональных) органов Администрации города Волгодонска в рамках подпрограммы «Управление муниципальным имуществом» муниципальной программы города Волгодонска «Управление муниципальными финансами и муниципальным имуществом» (Расходы на выплаты персоналу государственных (муниципальных) органов)	914	01	13	10 2 00 00190	120	10,2
Расходы на обеспечение функций органов местного самоуправления и отраслевых (функциональных) органов Администрации города Волгодонска в рамках подпрограммы «Управление муниципальным имуществом» муниципальной программы города Волгодонска «Управление муниципальными финансами и муниципальным имуществом» (Иные закупки товаров, работ и услуг для обеспечения государственных (муниципальных) нужд)	914	01	13	10 2 00 00190	240	1 235,7
Расходы на обеспечение первичных мер пожарной безопасности в рамках подпрограммы в рамках подпрограммы «Управление муниципальным имуществом» муниципальной программы города Волгодонска «Управление муниципальными финансами и муниципальным имуществом» (Иные закупки товаров, работ и услуг для обеспечения государственных (муниципальных) нужд)	914	01	13	10 2 00 25010	240	29,2
Расходы на организацию повышения квалификации в рамках подпрограммы в рамках подпрограммы «Управление муниципальным имуществом» муниципальной программы города Волгодонска «Управление муниципальными финансами и муниципальным имуществом» (Расходы на выплаты персоналу государственных (муниципальных) органов)	914	01	13	10 2 00 25030	120	15,5
Расходы на информационное, программное и материально - техническое обеспечение в рамках подпрограммы «Управление муниципальными имуществом» муниципальной программы города Волгодонска «Управление муниципальными финансами и муниципальным имуществом» (Иные закупки товаров, работ и услуг для обеспечения государственных (муниципальных) нужд)	914	01	13	10 2 00 25040	240	729,7
Расходы на совершенствование механизма управления и распоряжения муниципальным имуществом в рамках подпрограммы «Управление муниципальным имуществом» муниципальной программы города Волгодонска «Управление муниципальными финансами и муниципальным имуществом» (Иные закупки товаров, работ и услуг для обеспечения государственных (муниципальных) нужд)	914	01	13	10 2 00 25210	240	2 088,6
Расходы на оплату ежемесячного взноса на капитальный ремонт общего имущества в многоквартирных домах в части муниципальных помещений в рамках подпрограммы «Управление муниципальным имуществом» муниципальной программы города Волгодонска «Управление муниципальными финансами и муниципальным имуществом» (Иные закупки товаров, работ и услуг для обеспечения государственных (муниципальных) нужд)	914	01	13	10 2 00 25480	240	2 953,1
Реализация направления расходов в рамках подпрограммы «Управление муниципальным имуществом» муниципальной программы города Волгодонска «Управление муниципальными финансами и муниципальным имуществом» (Расходы на выплаты персоналу государственных (муниципальных) органов)	914	01	13	10 2 00 99990	120	475,3

Наименование	Мин	Рз	ПР	ЦСР	ВР	Сумма
Реализация направления расходов в рамках подпрограммы «Управление муниципальным имуществом» муниципальной программы города Волгодонска «Управление муниципальными финансами и муниципальным имуществом» (Исполнение судебных актов)	914	01	13	10 2 00 99990	830	11,0
Реализация направления расходов в рамках подпрограммы «Управление муниципальным имуществом» муниципальной программы города Волгодонска «Управление муниципальными финансами и муниципальным имуществом» (Уплата налогов, сборов и иных платежей)	914	01	13	10 2 00 99990	850	114,6
Расходы на обеспечение деятельности (оказание услуг) муниципальных учреждений в рамках подпрограммы «Оптимизация и повышение качества предоставления государственных и муниципальных услуг на базе МАУ «МФЦ» муниципальной программы города Волгодонска «Экономическое развитие и инновационная экономика города Волгодонска» (Субсидии автономным учреждениям)	914	01	13	11 4 00 00590	620	32 977,2
Расходы на реализацию принципа экстерриториальности при предоставлении государственных и муниципальных услуг в рамках подпрограммы «Оптимизация и повышение качества предоставления государственных и муниципальных услуг на базе МАУ «МФЦ» муниципальной программы города Волгодонска «Экономическое развитие и инновационная экономика города Волгодонска» (Субсидии автономным учреждениям)	914	01	13	11 4 00 S3600	620	220,4
Расходы на организацию предоставления областных услуг на базе многофункциональных центров предоставления государственных и муниципальных услуг в рамках подпрограммы «Оптимизация и повышение качества предоставления государственных и муниципальных услуг на базе МАУ «МФЦ» муниципальной программы города Волгодонска «Экономическое развитие и инновационная экономика города Волгодонска» (Субсидии автономным учреждениям)	914	01	13	11 4 00 S4020	620	57,6
Расходы на совершенствование механизма управления и распоряжения муниципальным имуществом в рамках подпрограммы «Управление муниципальным имуществом» муниципальной программы города Волгодонска «Управление муниципальными финансами и муниципальным имуществом» (Иные закупки товаров, работ и услуг для обеспечения государственных (муниципальных) нужд)	914	04	12	10 2 00 25210	240	431,0
Резервный фонд Администрации города Волгодонска в рамках подпрограммы «Управление муниципальными имуществом» муниципальной программы города Волгодонска «Управление муниципальными финансами и муниципальным имуществом» (Иные закупки товаров, работ и услуг для обеспечения государственных (муниципальных) нужд)	914	05	02	10 2 00 25100	240	439,0
Расходы на организацию повышения квалификации в рамках подпрограммы в рамках подпрограммы «Управление муниципальным имуществом» муниципальной программы города Волгодонска «Управление муниципальными финансами и муниципальным имуществом» (Иные закупки товаров, работ и услуг для обеспечения государственных (муниципальных) нужд)	914	07	05	10 2 00 25030	240	109,2
Расходы на организацию исполнительно-распорядительных функций, связанных с реализацией переданных государственных полномочий в сфере социального обслуживания в соответствии с пунктом 1 части 1 статьи 6 Областного закона от 3 сентября 2014 года № 222-ЗС «О социальном обслуживании граждан в Ростовской области», по назначению ежемесячного пособия на ребенка, предоставлению мер социальной поддержки отдельным категориям граждан, по организации и осуществлению деятельности по попечительству в соответствии со статьей 7 Областного закона от 26 декабря 2007 года № 830-ЗС «Об организации опеки и попечительства в Ростовской области», по организации приемных семей для граждан пожилого возраста и инвалидов в соответствии с Областным законом от 19 ноября 2009 года № 320-ЗС «Об организации приемных семей для граждан пожилого возраста и инвалидов в Ростовской области», а также по организации работы по оформлению и назначению адресной социальной помощи в соответствии с Областным законом от 22 октября 2004 года № 174-ЗС «Об адресной социальной помощи в Ростовской области» в рамках подпрограммы «Оптимизация и повышение качества предоставления государственных и муниципальных услуг на базе МАУ «МФЦ» муниципальной программы города Волгодонска «Экономическое развитие и инновационная экономика города Волгодонска» (Субсидии автономным учреждениям)	914	10	06	11 4 00 72110	620	5 898,9
КОМИТЕТ ПО ФИЗИЧЕСКОЙ КУЛЬТУРЕ И СПОРТУ ГОРОДА ВОЛГОДОНСКА	915					95 252,6
Реализация направления расходов в рамках муниципальной программы города Волгодонска «Развитие физической культуры и спорта в городе Волгодонске» (Уплата налогов, сборов и иных платежей)	915	01	13	04 0 00 99990	850	6,5
Расходы на обеспечение деятельности (оказание услуг) муниципальных учреждений в рамках муниципальной программы города Волгодонска «Развитие физической культуры и спорта в городе Волгодонске» (Субсидии бюджетным учреждениям)	915	07	03	04 0 00 00590	610	62 636,0
Расходы на обеспечение первичных мер пожарной безопасности в рамках муниципальной программы города Волгодонска «Развитие физической культуры и спорта в городе Волгодонске» (Субсидии бюджетным учреждениям)	915	07	03	04 0 00 25010	610	303,9
Расходы на организацию повышения квалификации в рамках муниципальной программы города Волгодонска «Развитие физической культуры и спорта в городе Волгодонске» (Иные закупки товаров, работ и услуг для обеспечения государственных (муниципальных) нужд)	915	07	05	04 0 00 25030	240	7,5
Расходы на обеспечение деятельности (оказание услуг) муниципальных учреждений в рамках муниципальной программы города Волгодонска «Развитие физической культуры и спорта в городе Волгодонске» (Субсидии автономным учреждениям)	915	11	02	04 0 00 00590	620	13 535,3
Расходы на обеспечение условий для развития на территории города Волгодонска физической культуры и массового спорта и организацию проведения официальных физкультурных и спортивных мероприятий в рамках муниципальной программы города Волгодонска «Развитие физической культуры и спорта в городе Волгодонске» (Субсидии автономным учреждениям)	915	11	02	04 0 00 25080	620	5 997,7
Расходы за счет иных межбюджетных трансфертов из резервного фонда Правительства Ростовской области в рамках муниципальной программы города Волгодонска «Развитие физической культуры и спорта в городе Волгодонске» (Субсидии автономным учреждениям)	915	11	02	04 0 00 71180	620	6 028,2
Софинансирование расходов за счет иных межбюджетных трансфертов из резервного фонда Правительства Ростовской области в рамках муниципальной программы города Волгодонска «Развитие физической культуры и спорта в городе Волгодонске» (Субсидии автономным учреждениям)	915	11	02	04 0 00 S1180	620	815,9
Расходы на выплаты по оплате труда работников органов местного самоуправления и отраслевых (функциональных) органов Администрации города Волгодонска в рамках муниципальной программы города Волгодонска «Развитие физической культуры и спорта в городе Волгодонске» (Расходы на выплаты персоналу государственных (муниципальных) органов)	915	11	05	04 0 00 00110	120	4 394,7
Расходы на обеспечение функций органов местного самоуправления и отраслевых (функциональных) органов Администрации города Волгодонска в рамках муниципальной программы города Волгодонска «Развитие физической культуры и спорта в городе Волгодонске» (Иные закупки товаров, работ и услуг для обеспечения государственных (муниципальных) нужд)	915	11	05	04 0 00 00190	240	285,9
Расходы на обеспечение первичных мер пожарной безопасности в рамках муниципальной программы города Волгодонска «Развитие физической культуры и спорта в городе Волгодонске» (Иные закупки товаров, работ и услуг для обеспечения государственных (муниципальных) нужд)	915	11	05	04 0 00 25010	240	6,0
Расходы на информационное, программное и материально - техническое обеспечение в рамках муниципальной программы города Волгодонска «Развитие физической культуры и спорта в городе Волгодонске» (Иные закупки товаров, работ и услуг для обеспечения государственных (муниципальных) нужд)	915	11	05	04 0 00 25040	240	89,1
Расходы на содержание групп (службы) по централизованному обслуживанию муниципальных учреждений в рамках муниципальной программы города Волгодонска «Развитие физической культуры и спорта в городе Волгодонске» (Расходы на выплаты персоналу государственных (муниципальных) органов)	915	11	05	04 0 00 25090	120	1 131,1
Расходы на содержание групп (службы) по централизованному обслуживанию муниципальных учреждений в рамках муниципальной программы города Волгодонска «Развитие физической культуры и спорта в городе Волгодонске» (Иные закупки товаров, работ и услуг для обеспечения государственных (муниципальных) нужд)	915	11	05	04 0 00 25090	240	14,8
ОТДЕЛ ЗАПИСИ АКТОВ ГРАЖДАНСКОГО СОСТОЯНИЯ АДМИНИСТРАЦИИ ГОРОДА ВОЛГОДОНСКА РОСТОВСКОЙ ОБЛАСТИ	917					7 378,5
Расходы на выплаты по оплате труда работников органов местного самоуправления и отраслевых (функциональных) органов Администрации города Волгодонска по иным непрограммным мероприятиям в рамках непрограммного направления деятельности «Реализация функций органов местного самоуправления и отраслевых (функциональных) органов Администрации города Волгодонска» (Расходы на выплаты персоналу государственных (муниципальных) органов)	917	01	13	99 9 00 00110	120	782,3
Расходы на государственную регистрацию актов гражданского состояния в рамках непрограммного направления деятельности «Реализация функций органов местного самоуправления и отраслевых (функциональных) органов Администрации города Волгодонска» (Расходы на выплаты персоналу государственных (муниципальных) органов)	917	01	13	99 9 00 59310	120	5 030,8
Расходы на государственную регистрацию актов гражданского состояния в рамках непрограммного направления деятельности «Реализация функций органов местного самоуправления и отраслевых (функциональных) органов Администрации города Волгодонска» (Иные закупки товаров, работ и услуг для обеспечения государственных (муниципальных) нужд)	917	01	13	99 9 00 59310	240	1 289,3
Расходы на государственную регистрацию актов гражданского состояния в рамках непрограммного направления деятельности «Реализация функций органов местного самоуправления и отраслевых (функциональных) органов Администрации города Волгодонска» (Уплата налогов, сборов и иных платежей)	917	01	13	99 9 00 59310	850	1,7
Реализация направления расходов по иным непрограммным мероприятиям в рамках непрограммного направления деятельности «Реализация функций органов местного самоуправления и отраслевых (функциональных) органов Администрации города Волгодонска» (Расходы на выплаты персоналу государственных (муниципальных) органов)	917	01	13	99 9 00 99990	120	274,4»;

8) приложение 11 изложить в следующей редакции:

«Приложение 11
к решению Волгодонской городской Думы
«О бюджете города Волгодонска на 2017 год
и на плановый период 2018 и 2019 годов»
от 08.12.2016 № 75

Распределение бюджетных ассигнований
по целевым статьям (муниципальным программам города Волгодонска и непрограммным направлениям деятельности), группам и подгруппам видов расходов, разделам, подразделам классификации расходов местного бюджета на 2017 год

(тыс. рублей))

Наименование	ЦСР	ВР	Рз	ПР	Сумма
Всего					4 152 375,0
Муниципальная программа города Волгодонска «Развитие культуры города Волгодонска»	01 0 00 00000				226 474,0
Подпрограмма «Дополнительное образование в сфере культуры»	01 1 00 00000				75 793,1
Расходы на обеспечение деятельности (оказание услуг) муниципальных учреждений в рамках подпрограммы «Дополнительное образование в сфере культуры» муниципальной программы города Волгодонска «Развитие культуры города Волгодонска» (Субсидии бюджетным учреждениям)	01 1 00 00590	610	07	03	71 805,7
Расходы на обеспечение первичных мер пожарной безопасности в рамках подпрограммы «Дополнительное образование в сфере культуры» муниципальной программы города Волгодонска «Развитие культуры города Волгодонска» (Субсидии бюджетным учреждениям)	01 1 00 25010	610	07	03	104,1
Мероприятия по организации и проведению культурно - массовых и других мероприятий в рамках подпрограммы «Дополнительное образование в сфере культуры» муниципальной программы города Волгодонска «Развитие культуры города Волгодонска» (Субсидии бюджетным учреждениям)	01 1 00 25020	610	08	01	245,0
Расходы на софинансирование повышения заработной платы педагогическим работникам муниципальных учреждений дополнительного образования детей в рамках подпрограммы «Дополнительное образование в сфере культуры» муниципальной программы города Волгодонска «Развитие культуры города Волгодонска» (Субсидии бюджетным учреждениям)	01 1 00 S4250	610	07	03	3 638,3
Подпрограмма «Библиотечное обслуживание»	01 2 00 00000				42 381,8
Расходы на обеспечение деятельности (оказание услуг) муниципальных учреждений в рамках подпрограммы «Библиотечное обслуживание» муниципальной программы города Волгодонска «Развитие культуры города Волгодонска» (Субсидии бюджетным учреждениям)	01 2 00 00590	610	08	01	34 086,8
Расходы на обеспечение первичных мер пожарной безопасности в рамках подпрограммы «Библиотечное обслуживание» муниципальной программы города Волгодонска «Развитие культуры города Волгодонска» (Субсидии бюджетным учреждениям)	01 2 00 25010	610	08	01	120,0
Расходы на поддержку отрасли культуры (Комплектование книжных фондов муниципальных общедоступных библиотек и государственных центральных библиотек субъектов Российской Федерации) в рамках подпрограммы «Библиотечное обслуживание» муниципальной программы города Волгодонска «Развитие культуры города Волгодонска» (Субсидии бюджетным учреждениям)	01 2 00 L5192	610	08	01	226,2
Расходы на софинансирование повышения заработной платы работникам муниципальных учреждений культуры в рамках подпрограммы «Библиотечное обслуживание» муниципальной программы города Волгодонска «Развитие культуры города Волгодонска» (Субсидии бюджетным учреждениям)	01 2 00 S3850	610	08	01	6 626,8
Расходы на комплектование книжных фондов библиотек муниципальных образований в рамках подпрограммы «Библиотечное обслуживание» муниципальной программы города Волгодонска «Развитие культуры города Волгодонска» (Субсидии бюджетным учреждениям)	01 2 00 S4180	610	08	01	1 322,0
Подпрограмма «Организация досуга»	01 3 00 00000				98 919,7

Наименование	ЦСР	ВР	Рз	ПР	Сумма
Расходы на обеспечение деятельности (оказание услуг) муниципальных учреждений в рамках подпрограммы «Организация досуга» муниципальной программы города Волгодонска «Развитие культуры города Волгодонска» (Субсидии бюджетным учреждениям)	01 3 00 00590	610	08	01	13 814,1
Расходы на обеспечение деятельности (оказание услуг) муниципальных учреждений в рамках подпрограммы «Организация досуга» муниципальной программы города Волгодонска «Развитие культуры города Волгодонска» (Субсидии автономным учреждениям)	01 3 00 00590	620	08	01	51 970,2
Расходы на обеспечение первичных мер пожарной безопасности в рамках подпрограммы «Организация досуга» муниципальной программы города Волгодонска «Развитие культуры города Волгодонска» (Субсидии бюджетным учреждениям)	01 3 00 25010	610	08	01	113,0
Расходы на обеспечение первичных мер пожарной безопасности в рамках подпрограммы «Организация досуга» муниципальной программы города Волгодонска «Развитие культуры города Волгодонска» (Субсидии автономным учреждениям)	01 3 00 25010	620	08	01	230,2
Мероприятия по организации и проведению культурно - массовых и других мероприятий в рамках подпрограммы «Организация досуга» муниципальной программы города Волгодонска «Развитие культуры города Волгодонска» (Субсидии бюджетным учреждениям)	01 3 00 25020	610	08	01	161,1
Мероприятия по организации и проведению культурно - массовых и других мероприятий в рамках подпрограммы «Организация досуга» муниципальной программы города Волгодонска «Развитие культуры города Волгодонска» (Субсидии автономным учреждениям)	01 3 00 25020	620	08	01	3 943,9
Расходы за счет иных межбюджетных трансфертов из резервного фонда Правительства Ростовской области в рамках подпрограммы «Организация досуга» муниципальной программы города Волгодонска «Развитие культуры города Волгодонска» (Субсидии автономным учреждениям)	01 3 00 71180	620	08	01	2 099,2
Расходы на софинансирование повышения заработной платы работникам муниципальных учреждений культуры в рамках подпрограммы «Организация досуга» муниципальной программы города Волгодонска «Развитие культуры города Волгодонска» (Субсидии бюджетным учреждениям)	01 3 00 S3850	610	08	01	3 470,1
Расходы на софинансирование повышения заработной платы работникам муниципальных учреждений культуры в рамках подпрограммы «Организация досуга» муниципальной программы города Волгодонска «Развитие культуры города Волгодонска» (Субсидии автономным учреждениям)	01 3 00 S3850	620	08	01	15 723,2
Расходы за счет средств резервного фонда Правительства Ростовской области в рамках подпрограммы «Организация досуга» муниципальной программы города Волгодонска «Развитие культуры города Волгодонска» (Субсидии автономным учреждениям)	01 3 00 S4220	620	08	01	7 394,7
Подпрограмма «Обеспечение реализации муниципальной программы»	01 4 00 00000				9 379,4
Расходы на выплаты по оплате труда работников органов местного самоуправления и отраслевых (функциональных) органов Администрации города Волгодонска в рамках подпрограммы «Обеспечение реализации муниципальной программы» муниципальной программы города Волгодонска «Развитие культуры города Волгодонска» (Расходы на выплаты персоналу государственных (муниципальных) органов)	01 4 00 00110	120	08	04	5 154,9
Расходы на обеспечение функций органов местного самоуправления и отраслевых (функциональных) органов Администрации города Волгодонска в рамках подпрограммы «Обеспечение реализации муниципальной программы» муниципальной программы города Волгодонска «Развитие культуры города Волгодонска» (Расходы на выплаты персоналу государственных (муниципальных) органов)	01 4 00 00190	120	08	04	24,6
Расходы на обеспечение функций органов местного самоуправления и отраслевых (функциональных) органов Администрации города Волгодонска в рамках подпрограммы «Обеспечение реализации муниципальной программы» муниципальной программы города Волгодонска «Развитие культуры города Волгодонска» (Иные закупки товаров, работ и услуг для обеспечения государственных (муниципальных) нужд)	01 4 00 00190	240	08	04	475,5
Премии главы Администрации города Волгодонска работникам учреждений культуры и дополнительного образования детей сферы культуры в рамках подпрограммы «Обеспечение реализации муниципальной программы» муниципальной программы города Волгодонска «Развитие культуры города Волгодонска» (Премии и гранты)	01 4 00 12060	350	01	13	100,0
Расходы на обеспечение первичных мер пожарной безопасности в рамках подпрограммы «Обеспечение реализации муниципальной программы» муниципальной программы города Волгодонска «Развитие культуры города Волгодонска» (Иные закупки товаров, работ и услуг для обеспечения государственных (муниципальных) нужд)	01 4 00 25010	240	08	04	16,2
Расходы на организацию повышения квалификации в рамках подпрограммы «Обеспечение реализации муниципальной программы» муниципальной программы города Волгодонска «Развитие культуры города Волгодонска» (Иные закупки товаров, работ и услуг для обеспечения государственных (муниципальных) нужд)	01 4 00 25030	240	07	05	13,5
Расходы на информационное, программное и материально - техническое обеспечение в рамках подпрограммы «Обеспечение реализации муниципальной программы» муниципальной программы города Волгодонска «Развитие культуры города Волгодонска» (Иные закупки товаров, работ и услуг для обеспечения государственных (муниципальных) нужд)	01 4 00 25040	240	08	04	173,1
Расходы на содержание групп (службы) по централизованному обслуживанию муниципальных учреждений в рамках подпрограммы «Обеспечение реализации муниципальной программы» муниципальной программы города Волгодонска «Развитие культуры города Волгодонска» (Расходы на выплаты персоналу государственных (муниципальных) органов)	01 4 00 25090	120	08	04	3 330,5
Расходы на содержание групп (службы) по централизованному обслуживанию муниципальных учреждений в рамках подпрограммы «Обеспечение реализации муниципальной программы» муниципальной программы города Волгодонска «Развитие культуры города Волгодонска» (Иные закупки товаров, работ и услуг для обеспечения государственных (муниципальных) нужд)	01 4 00 25090	240	08	04	90,7
Реализация направления расходов в рамках подпрограммы «Обеспечение реализации муниципальной программы» муниципальной программы города Волгодонска «Развитие культуры города Волгодонска» (Уплата налогов, сборов и иных платежей)	01 4 00 99990	850	01	13	0,4
Муниципальная программа города Волгодонска «Молодежь Волгодонска»	02 0 00 00000				989,2
Расходы на организацию и проведение мероприятий, направленных на формирование целостной системы поддержки молодежи в рамках муниципальной программы города Волгодонска «Молодежь Волгодонска» (Иные закупки товаров, работ и услуг для обеспечения государственных (муниципальных) нужд)	02 0 00 25220	240	07	07	647,7
Расходы на организацию и проведение мероприятий, направленных на формирование целостной системы поддержки молодежи в рамках муниципальной программы города Волгодонска «Молодежь Волгодонска» (Премии и гранты)	02 0 00 25220	350	07	07	108,5
Расходы на организационно - методическое и информационно - аналитическое обеспечение реализации муниципальной программы в рамках муниципальной программы города Волгодонска «Молодежь Волгодонска» (Иные закупки товаров, работ и услуг для обеспечения государственных (муниципальных) нужд)	02 0 00 25230	240	07	07	233,0
Муниципальная программа города Волгодонска «Обеспечение общественного порядка и противодействие преступности в городе Волгодонске»	03 0 00 00000				4 642,6
Подпрограмма «Поддержка казачьих обществ в городе Волгодонске»	03 1 00 00000				4 535,5
Расходы на организацию и проведение конкурсов, конкурсов профессионального мастерства в рамках подпрограммы «Поддержка казачьих обществ в городе Волгодонске» муниципальной программы города Волгодонска «Обеспечение общественного порядка и противодействие преступности в городе Волгодонске» (Иные выплаты населению)	03 1 00 25060	360	01	13	50,0
Расходы на обеспечение исполнения членами казачьих обществ обязательств по оказанию содействия органам местного самоуправления в осуществлении задач и функций, предусмотренных договорами, заключенными в соответствии с Областным законом от 29 сентября 1999 года № 47-ЗС «О казачьих дружинах в Ростовской области» в рамках подпрограммы «Поддержка казачьих обществ в городе Волгодонске» муниципальной программы города Волгодонска «Обеспечение общественного порядка и противодействие преступности в городе Волгодонске» (Субсидии некоммерческим организациям (за исключением государственных (муниципальных) учреждений))	03 1 00 71040	630	01	13	4 005,6
Софинансирование расходов на обеспечение исполнения членами казачьих обществ обязательств по оказанию содействия органам местного самоуправления в осуществлении задач и функций, предусмотренных договорами, заключенными в соответствии с Областным законом от 29 сентября 1999 года № 47-ЗС «О казачьих дружинах в Ростовской области» в рамках подпрограммы «Поддержка казачьих обществ в городе Волгодонске» муниципальной программы города Волгодонска «Обеспечение общественного порядка и противодействие преступности в городе Волгодонске» (Субсидии некоммерческим организациям (за исключением государственных (муниципальных) учреждений))	03 1 00 S1040	630	01	13	479,9
Подпрограмма «Профилактика социально-негативных явлений в городе Волгодонске»	03 2 00 00000				107,1
Мероприятия направленные на профилактику социально - негативных явлений в рамках подпрограммы «Профилактика социально-негативных явлений в городе Волгодонске» муниципальной программы города Волгодонска «Обеспечение общественного порядка и противодействие преступности в городе Волгодонске» (Иные закупки товаров, работ и услуг для обеспечения государственных (муниципальных) нужд)	03 2 00 25070	240	01	13	107,1
Муниципальная программа города Волгодонска «Развитие физической культуры и спорта в городе Волгодонске»	04 0 00 00000				95 252,6
Расходы на выплаты по оплате труда работников органов местного самоуправления и отраслевых (функциональных) органов Администрации города Волгодонска в рамках муниципальной программы города Волгодонска «Развитие физической культуры и спорта в городе Волгодонске» (Расходы на выплаты персоналу государственных (муниципальных) органов)	04 0 00 00110	120	11	05	4 394,7
Расходы на обеспечение функций органов местного самоуправления и отраслевых (функциональных) органов Администрации города Волгодонска в рамках муниципальной программы города Волгодонска «Развитие физической культуры и спорта в городе Волгодонске» (Иные закупки товаров, работ и услуг для обеспечения государственных (муниципальных) нужд)	04 0 00 00190	240	11	05	285,9
Расходы на обеспечение деятельности (оказание услуг) муниципальных учреждений в рамках муниципальной программы города Волгодонска «Развитие физической культуры и спорта в городе Волгодонске» (Субсидии бюджетным учреждениям)	04 0 00 00590	610	07	03	62 636,0
Расходы на обеспечение деятельности (оказание услуг) муниципальных учреждений в рамках муниципальной программы города Волгодонска «Развитие физической культуры и спорта в городе Волгодонске» (Субсидии автономным учреждениям)	04 0 00 00590	620	11	02	13 535,3
Расходы на обеспечение первичных мер пожарной безопасности в рамках муниципальной программы города Волгодонска «Развитие физической культуры и спорта в городе Волгодонске» (Иные закупки товаров, работ и услуг для обеспечения государственных (муниципальных) нужд)	04 0 00 25010	240	11	05	6,0
Расходы на обеспечение первичных мер пожарной безопасности в рамках муниципальной программы города Волгодонска «Развитие физической культуры и спорта в городе Волгодонске» (Субсидии бюджетным учреждениям)	04 0 00 25010	610	07	03	303,9
Расходы на организацию повышения квалификации в рамках муниципальной программы города Волгодонска «Развитие физической культуры и спорта в городе Волгодонске» (Иные закупки товаров, работ и услуг для обеспечения государственных (муниципальных) нужд)	04 0 00 25030	240	07	05	7,5
Расходы на информационное, программное и материально - техническое обеспечение в рамках муниципальной программы города Волгодонска «Развитие физической культуры и спорта в городе Волгодонске» (Иные закупки товаров, работ и услуг для обеспечения государственных (муниципальных) нужд)	04 0 00 25040	240	11	05	89,1
Расходы на обеспечение условий для развития на территории города Волгодонска физической культуры и массового спорта и организацию проведения официальных физкультурных и спортивных мероприятий в рамках муниципальной программы города Волгодонска «Развитие физической культуры и спорта в городе Волгодонске» (Субсидии автономным учреждениям)	04 0 00 25080	620	11	02	5 997,7
Расходы на содержание групп (службы) по централизованному обслуживанию муниципальных учреждений в рамках муниципальной программы города Волгодонска «Развитие физической культуры и спорта в городе Волгодонске» (Расходы на выплаты персоналу государственных (муниципальных) органов)	04 0 00 25090	120	11	05	1 131,1
Расходы на содержание групп (службы) по централизованному обслуживанию муниципальных учреждений в рамках муниципальной программы города Волгодонска «Развитие физической культуры и спорта в городе Волгодонске» (Иные закупки товаров, работ и услуг для обеспечения государственных (муниципальных) нужд)	04 0 00 25090	240	11	05	14,8
Расходы за счет иных межбюджетных трансфертов из резервного фонда Правительства Ростовской области в рамках муниципальной программы города Волгодонска «Развитие физической культуры и спорта в городе Волгодонске» (Субсидии автономным учреждениям)	04 0 00 71180	620	11	02	6 028,2
Реализация направления расходов в рамках муниципальной программы города Волгодонска «Развитие физической культуры и спорта в городе Волгодонске» (Уплата налогов, сборов и иных платежей)	04 0 00 99990	850	01	13	6,5
Софинансирование расходов за счет иных межбюджетных трансфертов из резервного фонда Правительства Ростовской области в рамках муниципальной программы города Волгодонска «Развитие физической культуры и спорта в городе Волгодонске» (Субсидии автономным учреждениям)	04 0 00 S1180	620	11	02	815,9
Муниципальная программа города Волгодонска «Развитие здравоохранения города Волгодонска»	05 0 00 00000				130 319,0
Расходы на выплаты по оплате труда работников органов местного самоуправления и отраслевых (функциональных) органов Администрации города Волгодонска в рамках муниципальной программы города Волгодонска «Развитие здравоохранения города Волгодонска» (Расходы на выплаты персоналу государственных (муниципальных) органов)	05 0 00 00110	120	09	09	7 013,7
Расходы на обеспечение функций органов местного самоуправления и отраслевых (функциональных) органов Администрации города Волгодонска в рамках муниципальной программы города Волгодонска «Развитие здравоохранения города Волгодонска» (Расходы на выплаты персоналу государственных (муниципальных) органов)	05 0 00 00190	120	09	09	3,4
Расходы на обеспечение функций органов местного самоуправления и отраслевых (функциональных) органов Администрации города Волгодонска в рамках муниципальной программы города Волгодонска «Развитие здравоохранения города Волгодонска» (Иные закупки товаров, работ и услуг для обеспечения государственных (муниципальных) нужд)	05 0 00 00190	240	09	09	385,3
Расходы на обеспечение деятельности (оказание услуг) муниципальных учреждений в рамках муниципальной программы города Волгодонска «Развитие здравоохранения города Волгодонска» (Субсидии бюджетным учреждениям)	05 0 00 00590	610	09	01	7 952,2
Расходы на обеспечение деятельности (оказание услуг) муниципальных учреждений в рамках муниципальной программы города Волгодонска «Развитие здравоохранения города Волгодонска» (Субсидии бюджетным учреждениям)	05 0 00 00590	610	09	02	2 224,2

Наименование	ЦСР	ВР	Рз	ПР	Сумма
Расходы на обеспечение первичных мер пожарной безопасности в рамках муниципальной программы города Волгодонска «Развитие здравоохранения города Волгодонска» (Иные закупки товаров, работ и услуг для обеспечения государственных (муниципальных) нужд)	05 0 00 25010	240	09	09	6,0
Расходы на организацию повышения квалификации в рамках муниципальной программы города Волгодонска «Развитие здравоохранения города Волгодонска» (Расходы на выплаты персоналу государственных (муниципальных) органов)	05 0 00 25030	120	09	09	20,5
Расходы на организацию повышения квалификации в рамках муниципальной программы города Волгодонска «Развитие здравоохранения города Волгодонска» (Иные закупки товаров, работ и услуг для обеспечения государственных (муниципальных) нужд)	05 0 00 25030	240	07	05	49,5
Расходы на информационное, программное и материально - техническое обеспечение в рамках муниципальной программы города Волгодонска «Развитие здравоохранения города Волгодонска» (Иные закупки товаров, работ и услуг для обеспечения государственных (муниципальных) нужд)	05 0 00 25040	240	09	09	539,4
Расходы на содержание групп (службы) по централизованному обслуживанию муниципальных учреждений в рамках муниципальной программы города Волгодонска «Развитие здравоохранения города Волгодонска» (Расходы на выплаты персоналу государственных (муниципальных) органов)	05 0 00 25090	120	09	09	3 694,6
Расходы на содержание групп (службы) по централизованному обслуживанию муниципальных учреждений в рамках муниципальной программы города Волгодонска «Развитие здравоохранения города Волгодонска» (Иные закупки товаров, работ и услуг для обеспечения государственных (муниципальных) нужд)	05 0 00 25090	240	09	09	136,3
Расходы на создание условий для привлечения в муниципальные учреждения здравоохранения города врачей - специалистов в рамках муниципальной программы города Волгодонска «Развитие здравоохранения города Волгодонска» (Субсидии бюджетным учреждениям)	05 0 00 25180	610	09	01	3 454,4
Расходы на создание условий для привлечения в муниципальные учреждения здравоохранения города врачей - специалистов в рамках муниципальной программы города Волгодонска «Развитие здравоохранения города Волгодонска» (Субсидии бюджетным учреждениям)	05 0 00 25180	610	09	02	409,7
Расходы на повышение квалификации работников муниципальных учреждений здравоохранения в рамках муниципальной программы города Волгодонска «Развитие здравоохранения города Волгодонска» (Субсидии бюджетным учреждениям)	05 0 00 25380	610	09	01	850,4
Расходы на повышение квалификации работников муниципальных учреждений здравоохранения в рамках муниципальной программы города Волгодонска «Развитие здравоохранения города Волгодонска» (Субсидии бюджетным учреждениям)	05 0 00 25380	610	09	02	195,0
Расходы за счет иных межбюджетных трансфертов из резервного фонда Правительства Ростовской области в рамках муниципальной программы города Волгодонска «Развитие здравоохранения города Волгодонска» (Субсидии бюджетным учреждениям)	05 0 00 71180	610	09	01	14 217,2
Расходы на осуществление полномочий по организации оказания жителям Ростовской области первичной медико-санитарной помощи, специализированной, в том числе высокотехнологичной, медицинской помощи, скорой, в том числе скорой специализированной, медицинской помощи и паллиативной медицинской помощи, проведения медицинских экспертиз, медицинских осмотров и медицинских освидетельствований в рамках реализации территориальной программы государственных гарантий бесплатного оказания гражданам медицинской помощи (за исключением медицинской помощи, оказываемой в медицинских организациях, подведомственных органу исполнительной власти Ростовской области в сфере охраны здоровья) в рамках муниципальной программы города Волгодонска «Развитие здравоохранения города Волгодонска» (Субсидии бюджетным учреждениям)	05 0 00 72430	610	09	01	10 132,2
Расходы на осуществление полномочий по организации оказания жителям Ростовской области первичной медико-санитарной помощи, специализированной, в том числе высокотехнологичной, медицинской помощи, скорой, в том числе скорой специализированной, медицинской помощи и паллиативной медицинской помощи, проведения медицинских экспертиз, медицинских осмотров и медицинских освидетельствований в рамках реализации территориальной программы государственных гарантий бесплатного оказания гражданам медицинской помощи (за исключением медицинской помощи, оказываемой в медицинских организациях, подведомственных органу исполнительной власти Ростовской области в сфере охраны здоровья) в рамках муниципальной программы города Волгодонска «Развитие здравоохранения города Волгодонска» (Субсидии бюджетным учреждениям)	05 0 00 72430	610	09	02	929,2
Реализация направления расходов в рамках муниципальной программы города Волгодонска «Развитие здравоохранения города Волгодонска» (Уплата налогов, сборов и иных платежей)	05 0 00 99990	850	09	09	2,1
Расходы на проведение капитального ремонта муниципальных учреждений здравоохранения в рамках муниципальной программы города Волгодонска «Развитие здравоохранения города Волгодонска» (Субсидии бюджетным учреждениям)	05 0 00 S3010	610	09	01	53 850,5
Расходы за счет средств резервного фонда Правительства Ростовской области в рамках муниципальной программы города Волгодонска «Развитие здравоохранения города Волгодонска» (Субсидии бюджетным учреждениям)	05 0 00 S4220	610	09	01	24 253,2
Муниципальная программа города Волгодонска «Развитие образования в городе Волгодонске»	06 0 00 00000				1 697 022,7
Подпрограмма «Дошкольное образование»	06 1 00 00000				841 481,4
Расходы на обеспечение деятельности (оказание услуг) муниципальных учреждений в рамках подпрограммы «Дошкольное образование» муниципальной программы города Волгодонска «Развитие образования в городе Волгодонске» (Субсидии бюджетным учреждениям)	06 1 00 00590	610	07	01	212 085,3
Расходы на обеспечение первичных мер пожарной безопасности в рамках подпрограммы «Дошкольное образование» муниципальной программы города Волгодонска «Развитие образования в городе Волгодонске» (Субсидии бюджетным учреждениям)	06 1 00 25010	610	07	01	3 474,7
Строительство объектов муниципальной собственности в рамках подпрограммы «Дошкольное образование» муниципальной программы города Волгодонска «Развитие образования в городе Волгодонске» (Бюджетные инвестиции)	06 1 00 49010	410	07	01	2 243,5
Расходы за счет иных межбюджетных трансфертов из резервного фонда Правительства Ростовской области в рамках подпрограммы «Дошкольное образование» муниципальной программы города Волгодонска «Развитие образования в городе Волгодонске» (Субсидии бюджетным учреждениям)	06 1 00 71180	610	07	01	5 857,1
Расходы на обеспечение государственных гарантий реализации прав на получение общедоступного и бесплатного дошкольного образования в муниципальных дошкольных образовательных организациях, включая расходы на оплату труда, приобретение учебников и учебных пособий, средств обучения, игр, игрушек (за исключением расходов на содержание зданий и оплату коммунальных услуг) в рамках подпрограммы «Дошкольное образование» муниципальной программы города Волгодонска «Развитие образования в городе Волгодонске» (Субсидии бюджетным учреждениям)	06 1 00 72020	610	07	01	479 439,2
Расходы на осуществление полномочий по выплате компенсации родительской платы за присмотр и уход за детьми в образовательной организации, реализующей образовательную программу дошкольного образования в рамках подпрограммы «Дошкольное образование» муниципальной программы города Волгодонска «Развитие образования в городе Волгодонске» (Иные закупки товаров, работ и услуг для обеспечения государственных (муниципальных) нужд)	06 1 00 72180	240	10	04	751,4
Расходы на осуществление полномочий по выплате компенсации родительской платы за присмотр и уход за детьми в образовательной организации, реализующей образовательную программу дошкольного образования в рамках подпрограммы «Дошкольное образование» муниципальной программы города Волгодонска «Развитие образования в городе Волгодонске» (Социальные выплаты гражданам, кроме публичных нормативных социальных выплат)	06 1 00 72180	320	10	04	35 196,6
Софинансирование расходов за счет иных межбюджетных трансфертов из резервного фонда Правительства Ростовской области в рамках подпрограммы «Дошкольное образование» муниципальной программы города Волгодонска «Развитие образования в городе Волгодонске» (Субсидии бюджетным учреждениям)	06 1 00 S1180	610	07	01	2 357,6
Софинансирование расходов на строительство и реконструкцию объектов образования муниципальной собственности, включая газификацию в рамках подпрограммы «Дошкольное образование» муниципальной программы города Волгодонска «Развитие образования в городе Волгодонске» (Бюджетные инвестиции)	06 1 00 S3050	410	07	01	100 076,0
Подпрограмма «Общее образование»	06 2 00 00000				647 580,6
Расходы на обеспечение деятельности (оказание услуг) муниципальных учреждений в рамках подпрограммы «Общее образование» муниципальной программы города Волгодонска «Развитие образования в городе Волгодонске» (Субсидии бюджетным учреждениям)	06 2 00 00590	610	07	02	203 082,0
Расходы на обеспечение первичных мер пожарной безопасности в рамках подпрограммы «Общее образование» муниципальной программы города Волгодонска «Развитие образования в городе Волгодонске» (Субсидии бюджетным учреждениям)	06 2 00 25010	610	07	02	1 732,7
Организация и проведение мероприятий с детьми в рамках подпрограммы «Общее образование» муниципальной программы города Волгодонска «Развитие образования в городе Волгодонске» (Субсидии бюджетным учреждениям)	06 2 00 25520	610	07	02	545,1
Организация и проведение мероприятий с детьми в рамках подпрограммы «Общее образование» муниципальной программы города Волгодонска «Развитие образования в городе Волгодонске» (Субсидии бюджетным учреждениям)	06 2 00 25520	610	07	07	40,0
Расходы за счет иных межбюджетных трансфертов из резервного фонда Правительства Ростовской области в рамках подпрограммы «Общее образование» муниципальной программы города Волгодонска «Развитие образования в городе Волгодонске» (Субсидии бюджетным учреждениям)	06 2 00 71180	610	07	02	2 435,7
Расходы на обеспечение государственных гарантий реализации прав на получение общедоступного и бесплатного дошкольного, начального общего, основного общего, среднего общего образования в муниципальных общеобразовательных организациях, обеспечение дополнительного образования детей в муниципальных общеобразовательных организациях, включая расходы на оплату труда, приобретение учебников и учебных пособий, средств обучения, игр, игрушек (за исключением расходов на содержание зданий и оплату коммунальных услуг) в рамках подпрограммы «Общее образование» муниципальной программы города Волгодонска «Развитие образования в городе Волгодонске» (Субсидии бюджетным учреждениям)	06 2 00 72030	610	07	02	429 579,5
Реализация направления расходов в рамках подпрограммы «Общее образование» муниципальной программы города Волгодонска «Развитие образования в городе Волгодонске» (Субсидии бюджетным учреждениям)	06 2 00 99990	610	07	09	83,0
Расходы на реализацию проекта «Всеобуч по плаванию» в рамках подпрограммы «Общее образование» муниципальной программы города Волгодонска «Развитие образования в городе Волгодонске» (Субсидии бюджетным учреждениям)	06 2 00 S3110	610	07	02	2 186,1
Расходы на организацию отдыха детей в каникулярное время в рамках подпрограммы «Общее образование» муниципальной программы города Волгодонска «Развитие образования в городе Волгодонске» (Субсидии бюджетным учреждениям)	06 2 00 S3130	610	07	07	7 896,5
Подпрограмма «Дополнительное образование детей»	06 3 00 00000				141 370,3
Расходы на обеспечение деятельности (оказание услуг) муниципальных учреждений в рамках подпрограммы «Дополнительное образование детей» муниципальной программы города Волгодонска «Развитие образования в городе Волгодонске» (Субсидии бюджетным учреждениям)	06 3 00 00590	610	07	03	121 875,5
Расходы на обеспечение деятельности (оказание услуг) муниципальных учреждений в рамках подпрограммы «Дополнительное образование детей» муниципальной программы города Волгодонска «Развитие образования в городе Волгодонске» (Субсидии бюджетным учреждениям)	06 3 00 00590	610	07	09	9 443,0
Расходы на обеспечение первичных мер пожарной безопасности в рамках подпрограммы «Дополнительное образование детей» муниципальной программы города Волгодонска «Развитие образования в городе Волгодонске» (Субсидии бюджетным учреждениям)	06 3 00 25010	610	07	03	928,2
Расходы на обеспечение первичных мер пожарной безопасности в рамках подпрограммы «Дополнительное образование детей» муниципальной программы города Волгодонска «Развитие образования в городе Волгодонске» (Субсидии бюджетным учреждениям)	06 3 00 25010	610	07	09	50,5
Организация и проведение мероприятий с детьми в рамках подпрограммы «Дополнительное образование детей» муниципальной программы города Волгодонска «Развитие образования в городе Волгодонске» (Субсидии бюджетным учреждениям)	06 3 00 25520	610	07	03	907,7
Расходы за счет иных межбюджетных трансфертов из резервного фонда Правительства Ростовской области в рамках подпрограммы «Дополнительное образование детей» муниципальной программы города Волгодонска «Развитие образования в городе Волгодонске» (Субсидии бюджетным учреждениям)	06 3 00 71180	610	07	03	40,0
Реализация направления расходов в рамках подпрограммы «Дополнительное образование детей» муниципальной программы города Волгодонска «Развитие образования в городе Волгодонске» (Субсидии бюджетным учреждениям)	06 3 00 99990	610	07	09	1 639,3
Расходы на софинансирование повышения заработной платы педагогическим работникам муниципальных учреждений дополнительного образования детей в рамках подпрограммы «Дополнительное образование детей» муниципальной программы города Волгодонска «Развитие образования в городе Волгодонске» (Субсидии бюджетным учреждениям)	06 3 00 S4250	610	07	03	6 486,1
Подпрограмма «Охрана семьи и детства, другие вопросы в сфере образования»	06 4 00 00000				66 590,4
Расходы на выплаты по оплате труда работников органов местного самоуправления и отраслевых (функциональных) органов Администрации города Волгодонска в рамках подпрограммы «Охрана семьи и детства, другие вопросы в сфере образования» муниципальной программы города Волгодонска «Развитие образования в городе Волгодонске» (Расходы на выплаты персоналу государственных (муниципальных) органов)	06 4 00 00110	120	07	09	11 508,7
Расходы на обеспечение функций органов местного самоуправления и отраслевых (функциональных) органов Администрации города Волгодонска в рамках подпрограммы «Охрана семьи и детства, другие вопросы в сфере образования» муниципальной программы города Волгодонска «Развитие образования в городе Волгодонске» (Расходы на выплаты персоналу государственных (муниципальных) органов)	06 4 00 00190	120	07	09	61,8
Расходы на обеспечение функций органов местного самоуправления и отраслевых (функциональных) органов Администрации города Волгодонска в рамках подпрограммы «Охрана семьи и детства, другие вопросы в сфере образования» муниципальной программы города Волгодонска «Развитие образования в городе Волгодонске» (Иные закупки товаров, работ и услуг для обеспечения государственных (муниципальных) нужд)	06 4 00 00190	240	07	09	1 432,1
Расходы на обеспечение деятельности (оказание услуг) муниципальных учреждений в рамках подпрограммы «Охрана семьи и детства, другие вопросы в сфере образования» муниципальной программы города Волгодонска «Развитие образования в городе Волгодонске» (Субсидии бюджетным учреждениям)	06 4 00 00590	610	07	09	4 806,5
Премии главы Администрации города Волгодонска лучшим педагогическим работникам муниципальных образовательных учреждений в рамках подпрограммы «Охрана семьи и детства, другие вопросы в сфере образования» муниципальной программы города Волгодонска «Развитие образования в городе Волгодонске» (Премии и гранты)	06 4 00 12010	350	01	13	435,0

Наименование	ЦСР	ВР	Рз	ПР	Сумма
Расходы на обеспечение первичных мер пожарной безопасности в рамках подпрограммы «Охрана семьи и детства, другие вопросы в сфере образования» муниципальной программы города Волгодонска «Развитие образования в городе Волгодонске» (Иные закупки товаров, работ и услуг для обеспечения государственных (муниципальных) нужд)	06 4 00 25010	240	07	09	48,1
Расходы на обеспечение первичных мер пожарной безопасности в рамках подпрограммы «Охрана семьи и детства, другие вопросы в сфере образования» муниципальной программы города Волгодонска «Развитие образования в городе Волгодонске» (Субсидии бюджетным учреждениям)	06 4 00 25010	610	07	09	12,6
Расходы на организацию повышения квалификации в рамках подпрограммы «Охрана семьи и детства, другие вопросы в сфере образования» муниципальной программы города Волгодонска «Развитие образования в городе Волгодонске» (Иные закупки товаров, работ и услуг для обеспечения государственных (муниципальных) нужд)	06 4 00 25030	240	07	05	19,8
Расходы на организацию повышения квалификации в рамках подпрограммы «Охрана семьи и детства, другие вопросы в сфере образования» муниципальной программы города Волгодонска «Развитие образования в городе Волгодонске» (Иные закупки товаров, работ и услуг для обеспечения государственных (муниципальных) нужд)	06 4 00 25030	240	07	09	4,5
Расходы на информационное, программное и материально - техническое обеспечение в рамках подпрограммы «Охрана семьи и детства, другие вопросы в сфере образования» муниципальной программы города Волгодонска «Развитие образования в городе Волгодонске» (Иные закупки товаров, работ и услуг для обеспечения государственных (муниципальных) нужд)	06 4 00 25040	240	07	09	1 273,7
Расходы на содержание групп (службы) по централизованному обслуживанию муниципальных учреждений в рамках подпрограммы «Охрана семьи и детства, другие вопросы в сфере образования» муниципальной программы города Волгодонска «Развитие образования в городе Волгодонске» (Расходы на выплаты персоналу государственных (муниципальных) органов)	06 4 00 25090	120	07	09	12 227,9
Расходы на содержание групп (службы) по централизованному обслуживанию муниципальных учреждений в рамках подпрограммы «Охрана семьи и детства, другие вопросы в сфере образования» муниципальной программы города Волгодонска «Развитие образования в городе Волгодонске» (Иные закупки товаров, работ и услуг для обеспечения государственных (муниципальных) нужд)	06 4 00 25090	240	07	09	468,3
Расходы на осуществление полномочий по назначению и выплате единовременного пособия при всех формах устройства детей, лишенных родительского попечения, в семью в рамках подпрограммы «Охрана семьи и детства, другие вопросы в сфере образования» муниципальной программы города Волгодонска «Развитие образования в городе Волгодонске» (Иные закупки товаров, работ и услуг для обеспечения государственных (муниципальных) нужд)	06 4 00 52600	240	10	04	0,2
Расходы на осуществление полномочий по назначению и выплате единовременного пособия при всех формах устройства детей, лишенных родительского попечения, в семью в рамках подпрограммы «Охрана семьи и детства, другие вопросы в сфере образования» муниципальной программы города Волгодонска «Развитие образования в городе Волгодонске» (Социальные выплаты гражданам, кроме публичных нормативных социальных выплат)	06 4 00 52600	320	10	04	741,3
Расходы на осуществление полномочий по организации и осуществлению деятельности по опеке и попечительству в соответствии со статьей 6 Областного закона от 26 декабря 2007 года № 830-ЗС «Об организации опеки и попечительства в Ростовской области» в рамках подпрограммы «Охрана семьи и детства, другие вопросы в сфере образования» муниципальной программы города Волгодонска «Развитие образования в городе Волгодонске» (Расходы на выплаты персоналу государственных (муниципальных) органов)	06 4 00 72040	120	07	09	4 319,1
Расходы на осуществление полномочий по организации и осуществлению деятельности по опеке и попечительству в соответствии со статьей 6 Областного закона от 26 декабря 2007 года № 830-ЗС «Об организации опеки и попечительства в Ростовской области» в рамках подпрограммы «Охрана семьи и детства, другие вопросы в сфере образования» муниципальной программы города Волгодонска «Развитие образования в городе Волгодонске» (Иные закупки товаров, работ и услуг для обеспечения государственных (муниципальных) нужд)	06 4 00 72040	240	07	09	382,0
Расходы на осуществление полномочий по предоставлению мер социальной поддержки граждан, усыновивших (удочеривших) ребенка (детей), в части назначения и выплаты единовременного денежного пособия в рамках подпрограммы «Охрана семьи и детства, другие вопросы в сфере образования» муниципальной программы города Волгодонска «Развитие образования в городе Волгодонске» (Социальные выплаты гражданам, кроме публичных нормативных социальных выплат)	06 4 00 72220	320	10	04	270,0
Расходы на осуществление полномочий по предоставлению мер социальной поддержки детей-сирот и детей, оставшихся без попечения родителей, лиц из числа детей-сирот и детей, оставшихся без попечения родителей, предусмотренных пунктами 1, 11, 12, 13 статьи 132 Областного закона от 22 октября 2004 года № 165-ЗС «О социальной поддержке детства в Ростовской области» в рамках подпрограммы «Охрана семьи и детства, другие вопросы в сфере образования» муниципальной программы города Волгодонска «Развитие образования в городе Волгодонске» (Социальные выплаты гражданам, кроме публичных нормативных социальных выплат)	06 4 00 72420	320	10	04	27 036,7
Реализация направления расходов в рамках подпрограммы «Охрана семьи и детства, другие вопросы в сфере образования» муниципальной программы города Волгодонска «Развитие образования в городе Волгодонске» (Расходы на выплаты персоналу государственных (муниципальных) органов)	06 4 00 99990	120	01	13	222,0
Реализация направления расходов в рамках подпрограммы «Охрана семьи и детства, другие вопросы в сфере образования» муниципальной программы города Волгодонска «Развитие образования в городе Волгодонске» (Иные закупки товаров, работ и услуг для обеспечения государственных (муниципальных) нужд)	06 4 00 99990	240	07	09	246,4
Реализация направления расходов в рамках подпрограммы «Охрана семьи и детства, другие вопросы в сфере образования» муниципальной программы города Волгодонска «Развитие образования в городе Волгодонске» (Исполнение судебных актов)	06 4 00 99990	830	01	13	154,0
Реализация направления расходов в рамках подпрограммы «Охрана семьи и детства, другие вопросы в сфере образования» муниципальной программы города Волгодонска «Развитие образования в городе Волгодонске» (Уплата налогов, сборов и иных платежей)	06 4 00 99990	850	01	13	914,4
Реализация направления расходов в рамках подпрограммы «Охрана семьи и детства, другие вопросы в сфере образования» муниципальной программы города Волгодонска «Развитие образования в городе Волгодонске» (Уплата налогов, сборов и иных платежей)	06 4 00 99990	850	07	09	5,3
Муниципальная программа города Волгодонска «Защита населения и территории города Волгодонска от чрезвычайных ситуаций»	07 0 00 00000				26 076,3
Расходы на обеспечение деятельности (оказание услуг) муниципальных учреждений в рамках муниципальной программы города Волгодонска «Защита населения и территории города Волгодонска от чрезвычайных ситуаций» (Расходы на выплаты персоналу казенных учреждений)	07 0 00 00590	110	03	09	20 786,0
Расходы на обеспечение деятельности (оказание услуг) муниципальных учреждений в рамках муниципальной программы города Волгодонска «Защита населения и территории города Волгодонска от чрезвычайных ситуаций» (Иные закупки товаров, работ и услуг для обеспечения государственных (муниципальных) нужд)	07 0 00 00590	240	03	09	3 546,0
Расходы на обеспечение деятельности (оказание услуг) муниципальных учреждений в рамках муниципальной программы города Волгодонска «Защита населения и территории города Волгодонска от чрезвычайных ситуаций» (Иные закупки товаров, работ и услуг для обеспечения государственных (муниципальных) нужд)	07 0 00 00590	240	07	05	78,0
Расходы на обеспечение первичных мер пожарной безопасности в рамках муниципальной программы города Волгодонска «Защита населения и территории города Волгодонска от чрезвычайных ситуаций» (Иные закупки товаров, работ и услуг для обеспечения государственных (муниципальных) нужд)	07 0 00 25010	240	03	09	126,9
Расходы на обеспечение первичных мер пожарной безопасности в рамках муниципальной программы города Волгодонска «Защита населения и территории города Волгодонска от чрезвычайных ситуаций» (Иные закупки товаров, работ и услуг для обеспечения государственных (муниципальных) нужд)	07 0 00 25010	240	07	05	3,0
Расходы на проведение мероприятий по совершенствованию системы профилактики правонарушений в рамках муниципальной программы города Волгодонска «Защита населения и территории города Волгодонска от чрезвычайных ситуаций» (Иные закупки товаров, работ и услуг для обеспечения государственных (муниципальных) нужд)	07 0 00 25050	240	03	09	1 331,8
Реализация направления расходов в рамках муниципальной программы города Волгодонска «Защита населения и территории города Волгодонска от чрезвычайных ситуаций» (Исполнение судебных актов)	07 0 00 99990	830	03	09	3,0
Реализация направления расходов в рамках муниципальной программы города Волгодонска «Защита населения и территории города Волгодонска от чрезвычайных ситуаций» (Уплата налогов, сборов и иных платежей)	07 0 00 99990	850	03	09	201,6
Муниципальная программа города Волгодонска «Социальная поддержка граждан Волгодонска»	08 0 00 00000				937 824,8
Подпрограмма «Социальная поддержка населения»	08 1 00 00000				848 194,2
Расходы на выплаты по оплате труда работников органов местного самоуправления и отраслевых (функциональных) органов Администрации города Волгодонска в рамках подпрограммы «Социальная поддержка населения» муниципальной программы города Волгодонска «Социальная поддержка граждан Волгодонска» (Расходы на выплаты персоналу государственных (муниципальных) органов)	08 1 00 00110	120	10	06	3 160,2
Расходы на обеспечение функций органов местного самоуправления и отраслевых (функциональных) органов Администрации города Волгодонска в рамках подпрограммы «Социальная поддержка населения» муниципальной программы города Волгодонска «Социальная поддержка граждан Волгодонска» (Иные закупки товаров, работ и услуг для обеспечения государственных (муниципальных) нужд)	08 1 00 00190	240	10	06	1 345,1
Обеспечение мер социальной поддержки гражданам в форме предоставления доплаты к пенсии почетным гражданам города Волгодонска в рамках подпрограммы «Социальная поддержка населения» муниципальной программы города Волгодонска «Социальная поддержка граждан Волгодонска» (Иные закупки товаров, работ и услуг для обеспечения государственных (муниципальных) нужд)	08 1 00 12020	240	10	01	2,9
Обеспечение мер социальной поддержки гражданам в форме предоставления доплаты к пенсии почетным гражданам города Волгодонска в рамках подпрограммы «Социальная поддержка населения» муниципальной программы города Волгодонска «Социальная поддержка граждан Волгодонска» (Публичные нормативные социальные выплаты гражданам)	08 1 00 12020	310	10	01	300,0
Ежемесячная доплата к государственной пенсии депутатам Волгодонской городской Думы в рамках подпрограммы «Социальная поддержка населения» муниципальной программы города Волгодонска «Социальная поддержка граждан Волгодонска» (Социальные выплаты гражданам, кроме публичных нормативных социальных выплат)	08 1 00 12040	320	10	01	72,0
Расходы на выплату пенсий за выслугу лет муниципальным служащим города в рамках подпрограммы «Социальная поддержка населения» муниципальной программы города Волгодонска «Социальная поддержка граждан Волгодонска» (Иные закупки товаров, работ и услуг для обеспечения государственных (муниципальных) нужд)	08 1 00 12070	240	10	01	78,8
Расходы на выплату пенсий за выслугу лет муниципальным служащим города в рамках подпрограммы «Социальная поддержка населения» муниципальной программы города Волгодонска «Социальная поддержка граждан Волгодонска» (Социальные выплаты гражданам, кроме публичных нормативных социальных выплат)	08 1 00 12070	320	10	01	10 967,6
Расходы на обеспечение первичных мер пожарной безопасности в рамках подпрограммы «Социальная поддержка населения» муниципальной программы города Волгодонска «Социальная поддержка граждан Волгодонска» (Иные закупки товаров, работ и услуг для обеспечения государственных (муниципальных) нужд)	08 1 00 25010	240	10	06	83,3
Расходы на организацию повышения квалификации в рамках подпрограммы «Социальная поддержка населения» муниципальной программы города Волгодонска «Социальная поддержка граждан Волгодонска» (Иные закупки товаров, работ и услуг для обеспечения государственных (муниципальных) нужд)	08 1 00 25030	240	07	05	7,5
Расходы на информационное, программное и материально - техническое обеспечение в рамках подпрограммы «Социальная поддержка населения» муниципальной программы города Волгодонска «Социальная поддержка граждан Волгодонска» (Иные закупки товаров, работ и услуг для обеспечения государственных (муниципальных) нужд)	08 1 00 25040	240	10	06	23,7
Расходы на организацию и обеспечение отдыха и оздоровления детей в рамках подпрограммы «Социальная поддержка населения» муниципальной программы города Волгодонска «Социальная поддержка граждан Волгодонска» (Иные закупки товаров, работ и услуг для обеспечения государственных (муниципальных) нужд)	08 1 00 25110	240	07	07	0,2
Расходы на организацию и обеспечение отдыха и оздоровления детей в рамках подпрограммы «Социальная поддержка населения» муниципальной программы города Волгодонска «Социальная поддержка граждан Волгодонска» (Социальные выплаты гражданам, кроме публичных нормативных социальных выплат)	08 1 00 25110	320	07	07	16,5
Расходы на организацию и проведение мероприятий «Забота» по предоставлению дополнительных мер социальной поддержки гражданам города, находящимся в трудной жизненной ситуации в рамках подпрограммы «Социальная поддержка населения» муниципальной программы города Волгодонска «Социальная поддержка граждан Волгодонска» (Иные закупки товаров, работ и услуг для обеспечения государственных (муниципальных) нужд)	08 1 00 25120	240	10	03	775,4
Расходы на организацию и проведение мероприятий «Забота» по предоставлению дополнительных мер социальной поддержки гражданам города, находящимся в трудной жизненной ситуации в рамках подпрограммы «Социальная поддержка населения» муниципальной программы города Волгодонска «Социальная поддержка граждан Волгодонска» (Социальные выплаты гражданам, кроме публичных нормативных социальных выплат)	08 1 00 25120	320	10	03	3 186,9
Расходы на организацию и проведение мероприятий «Забота» по предоставлению дополнительных мер социальной поддержки гражданам города, находящимся в трудной жизненной ситуации в рамках подпрограммы «Социальная поддержка населения» муниципальной программы города Волгодонска «Социальная поддержка граждан Волгодонска» (Субсидии бюджетным учреждениям)	08 1 00 25120	610	10	03	229,6
Расходы на предоставление льготного проезда отдельным категориям граждан, определенным органами местного самоуправления города Волгодонска в рамках подпрограммы «Социальная поддержка населения» муниципальной программы города Волгодонска «Социальная поддержка граждан Волгодонска» (Социальные выплаты гражданам, кроме публичных нормативных социальных выплат)	08 1 00 25330	320	10	03	4 000,0
Расходы на осуществление переданных полномочий Российской Федерации по предоставлению отдельных мер социальной поддержки граждан, подвергшихся воздействию радиации в рамках подпрограммы «Социальная поддержка населения» муниципальной программы города Волгодонска «Социальная поддержка граждан Волгодонска» (Иные закупки товаров, работ и услуг для обеспечения государственных (муниципальных) нужд)	08 1 00 51370	240	10	03	102,8

Наименование	ЦСР	ВР	Рз	ПР	Сумма
Расходы на осуществление переданных полномочий Российской Федерации по предоставлению отдельных мер социальной поддержки граждан, подвергшихся воздействию радиации в рамках подпрограммы «Социальная поддержка населения» муниципальной программы города Волгодонска «Социальная поддержка граждан Волгодонска» (Социальные выплаты гражданам, кроме публичных нормативных социальных выплат)	08 1 00 51370	320	10	03	10 590,6
Расходы на осуществление переданного полномочия Российской Федерации по осуществлению ежегодной денежной выплаты лицам, награжденным нагрудным знаком «Почетный донор России» в рамках подпрограммы «Социальная поддержка населения» муниципальной программы города Волгодонска «Социальная поддержка граждан Волгодонска» (Иные закупки товаров, работ и услуг для обеспечения государственных (муниципальных) нужд)	08 1 00 52200	240	10	03	91,8
Расходы на осуществление переданного полномочия Российской Федерации по осуществлению ежегодной денежной выплаты лицам, награжденным нагрудным знаком «Почетный донор России» в рамках подпрограммы «Социальная поддержка населения» муниципальной программы города Волгодонска «Социальная поддержка граждан Волгодонска» (Социальные выплаты гражданам, кроме публичных нормативных социальных выплат)	08 1 00 52200	320	10	03	9 461,2
Расходы на оплату жилищно-коммунальных услуг отдельным категориям граждан в рамках подпрограммы «Социальная поддержка населения» муниципальной программы города Волгодонска «Социальная поддержка граждан Волгодонска» (Иные закупки товаров, работ и услуг для обеспечения государственных (муниципальных) нужд)	08 1 00 52500	240	10	03	1 163,6
Расходы на оплату жилищно-коммунальных услуг отдельным категориям граждан в рамках подпрограммы «Социальная поддержка населения» муниципальной программы города Волгодонска «Социальная поддержка граждан Волгодонска» (Социальные выплаты гражданам, кроме публичных нормативных социальных выплат)	08 1 00 52500	320	10	03	115 183,0
Расходы на выплату единовременного пособия беременной жене военнослужащего, проходящего военную службу по призыву, а также ежемесячного пособия на ребенка военнослужащего, проходящего военную службу по призыву, в соответствии с Федеральным законом от 19 мая 1995 года № 81-ФЗ «О государственных пособиях гражданам, имеющим детей» в рамках подпрограммы «Социальная поддержка населения» муниципальной программы города Волгодонска «Социальная поддержка граждан Волгодонска» (Социальные выплаты гражданам, кроме публичных нормативных социальных выплат)	08 1 00 52700	320	10	04	397,6
Расходы на выплату государственных пособий лицам, не подлежащим обязательному социальному страхованию на случай временной нетрудоспособности и в связи с материнством, и лицам, уволенным в связи с ликвидацией организаций (прекращением деятельности, полномочий физическими лицами), в соответствии с Федеральным законом от 19 мая 1995 года № 81-ФЗ «О государственных пособиях гражданам, имеющим детей» в рамках подпрограммы «Социальная поддержка населения» муниципальной программы города Волгодонска «Социальная поддержка граждан Волгодонска» (Социальные выплаты гражданам, кроме публичных нормативных социальных выплат)	08 1 00 53800	320	10	04	56 939,5
Расходы на осуществление полномочий по предоставлению мер социальной поддержки ветеранов труда и граждан, приравненных к ним, в том числе по организации приема и оформления документов, необходимых для присвоения звания «Ветеран труда», за исключением проезда на железнодорожном и водном транспорте пригородного сообщения и на автомобильном транспорте пригородного межмуниципального и междугородного внутриобластного сообщений в рамках подпрограммы «Социальная поддержка населения» муниципальной программы города Волгодонска «Социальная поддержка граждан Волгодонска» (Иные закупки товаров, работ и услуг для обеспечения государственных (муниципальных) нужд)	08 1 00 72050	240	10	03	1 147,4
Расходы на осуществление полномочий по предоставлению мер социальной поддержки ветеранов труда и граждан, приравненных к ним, в том числе по организации приема и оформления документов, необходимых для присвоения звания «Ветеран труда», за исключением проезда на железнодорожном и водном транспорте пригородного сообщения и на автомобильном транспорте пригородного межмуниципального и междугородного внутриобластного сообщений в рамках подпрограммы «Социальная поддержка населения» муниципальной программы города Волгодонска «Социальная поддержка граждан Волгодонска» (Социальные выплаты гражданам, кроме публичных нормативных социальных выплат)	08 1 00 72050	320	10	03	152 360,4
Расходы на осуществление полномочий по предоставлению мер социальной поддержки труженików тыла, за исключением проезда на железнодорожном и водном транспорте пригородного сообщения и на автомобильном транспорте пригородного межмуниципального и междугородного внутриобластного сообщений в рамках подпрограммы «Социальная поддержка населения» муниципальной программы города Волгодонска «Социальная поддержка граждан Волгодонска» (Социальные выплаты гражданам, кроме публичных нормативных социальных выплат)	08 1 00 72060	320	10	03	1 187,8
Расходы на осуществление полномочий по предоставлению мер социальной поддержки реабилитированных лиц, лиц, признанных пострадавшими от политических репрессий, и членов их семей, за исключением проезда на пригородном железнодорожном, водном транспорте и автомобильном транспорте пригородного межмуниципального сообщения в рамках подпрограммы «Социальная поддержка населения» муниципальной программы города Волгодонска «Социальная поддержка граждан Волгодонска» (Иные закупки товаров, работ и услуг для обеспечения государственных (муниципальных) нужд)	08 1 00 72070	240	10	03	38,3
Расходы на осуществление полномочий по предоставлению мер социальной поддержки реабилитированных лиц, лиц, признанных пострадавшими от политических репрессий, и членов их семей, за исключением проезда на пригородном железнодорожном, водном транспорте и автомобильном транспорте пригородного межмуниципального сообщения в рамках подпрограммы «Социальная поддержка населения» муниципальной программы города Волгодонска «Социальная поддержка граждан Волгодонска» (Социальные выплаты гражданам, кроме публичных нормативных социальных выплат)	08 1 00 72070	320	10	03	4 519,6
Расходы на осуществление полномочий по предоставлению мер социальной поддержки ветеранов труда Ростовской области, в том числе по организации приема и оформления документов, необходимых для присвоения звания «Ветеран труда Ростовской области», за исключением проезда на железнодорожном и водном транспорте пригородного сообщения и на автомобильном транспорте пригородного межмуниципального и междугородного внутриобластного сообщений в рамках подпрограммы «Социальная поддержка населения» муниципальной программы города Волгодонска «Социальная поддержка граждан Волгодонска» (Иные закупки товаров, работ и услуг для обеспечения государственных (муниципальных) нужд)	08 1 00 72080	240	10	03	371,6
Расходы на осуществление полномочий по предоставлению мер социальной поддержки ветеранов труда Ростовской области, в том числе по организации приема и оформления документов, необходимых для присвоения звания «Ветеран труда Ростовской области», за исключением проезда на железнодорожном и водном транспорте пригородного сообщения и на автомобильном транспорте пригородного межмуниципального и междугородного внутриобластного сообщений в рамках подпрограммы «Социальная поддержка населения» муниципальной программы города Волгодонска «Социальная поддержка граждан Волгодонска» (Социальные выплаты гражданам, кроме публичных нормативных социальных выплат)	08 1 00 72080	320	10	03	52 767,3
Расходы на осуществление полномочий по предоставлению гражданам в целях оказания социальной поддержки субсидий на оплату жилых помещений и коммунальных услуг в рамках подпрограммы «Социальная поддержка населения» муниципальной программы города Волгодонска «Социальная поддержка граждан Волгодонска» (Иные закупки товаров, работ и услуг для обеспечения государственных (муниципальных) нужд)	08 1 00 72100	240	10	03	1 917,8
Расходы на осуществление полномочий по предоставлению гражданам в целях оказания социальной поддержки субсидий на оплату жилых помещений и коммунальных услуг в рамках подпрограммы «Социальная поддержка населения» муниципальной программы города Волгодонска «Социальная поддержка граждан Волгодонска» (Социальные выплаты гражданам, кроме публичных нормативных социальных выплат)	08 1 00 72100	320	10	03	197 760,6
Расходы на организацию исполнительно-распорядительных функций, связанных с реализацией переданных государственных полномочий в сфере социального обслуживания в соответствии с пунктом 1 части 1 статьи 6 Областного закона от 3 сентября 2014 года № 222-ЗС «О социальном обслуживании граждан в Ростовской области», по назначению ежемесячного пособия на ребенка, предоставлению мер социальной поддержки отдельным категориям граждан, по организации и осуществлению деятельности по попечительству в соответствии со статьей 7 Областного закона от 26 декабря 2007 года № 830-ЗС «Об организации опеки и попечительства в Ростовской области», по организации приемных семей для граждан пожилого возраста и инвалидов в соответствии с Областным законом от 19 ноября 2009 года № 320-ЗС «Об организации приемных семей для граждан пожилого возраста и инвалидов в Ростовской области», а также по организации работы по оформлению и назначению адресной социальной помощи в соответствии с Областным законом от 22 октября 2004 года № 174-ЗС «Об адресной социальной помощи в Ростовской области» в рамках подпрограммы «Социальная поддержка населения» муниципальной программы города Волгодонска «Социальная поддержка граждан Волгодонска» (Расходы на выплаты персоналу государственных (муниципальных) органов)	08 1 00 72110	120	10	06	28 672,9
Расходы на организацию исполнительно-распорядительных функций, связанных с реализацией переданных государственных полномочий в сфере социального обслуживания в соответствии с пунктом 1 части 1 статьи 6 Областного закона от 3 сентября 2014 года № 222-ЗС «О социальном обслуживании граждан в Ростовской области», по назначению ежемесячного пособия на ребенка, предоставлению мер социальной поддержки отдельным категориям граждан, по организации и осуществлению деятельности по попечительству в соответствии со статьей 7 Областного закона от 26 декабря 2007 года № 830-ЗС «Об организации опеки и попечительства в Ростовской области», по организации приемных семей для граждан пожилого возраста и инвалидов в соответствии с Областным законом от 19 ноября 2009 года № 320-ЗС «Об организации приемных семей для граждан пожилого возраста и инвалидов в Ростовской области», а также по организации работы по оформлению и назначению адресной социальной помощи в соответствии с Областным законом от 22 октября 2004 года № 174-ЗС «Об адресной социальной помощи в Ростовской области» в рамках подпрограммы «Социальная поддержка населения» муниципальной программы города Волгодонска «Социальная поддержка граждан Волгодонска» (Иные закупки товаров, работ и услуг для обеспечения государственных (муниципальных) нужд)	08 1 00 72110	240	10	06	2 960,8
Расходы на осуществление полномочий по предоставлению материальной и иной помощи для погребения в рамках подпрограммы «Социальная поддержка населения» муниципальной программы города Волгодонска «Социальная поддержка граждан Волгодонска» (Иные закупки товаров, работ и услуг для обеспечения государственных (муниципальных) нужд)	08 1 00 72120	240	10	03	7,3
Расходы на осуществление полномочий по предоставлению материальной и иной помощи для погребения в рамках подпрограммы «Социальная поддержка населения» муниципальной программы города Волгодонска «Социальная поддержка граждан Волгодонска» (Социальные выплаты гражданам, кроме публичных нормативных социальных выплат)	08 1 00 72120	320	10	03	867,9
Расходы на осуществление полномочий по предоставлению мер социальной поддержки детей из многодетных семей в рамках подпрограммы «Социальная поддержка населения» муниципальной программы города Волгодонска «Социальная поддержка граждан Волгодонска» (Иные закупки товаров, работ и услуг для обеспечения государственных (муниципальных) нужд)	08 1 00 72150	240	10	03	122,2
Расходы на осуществление полномочий по предоставлению мер социальной поддержки детей из многодетных семей в рамках подпрограммы «Социальная поддержка населения» муниципальной программы города Волгодонска «Социальная поддержка граждан Волгодонска» (Социальные выплаты гражданам, кроме публичных нормативных социальных выплат)	08 1 00 72150	320	10	03	12 594,9
Расходы на осуществление полномочий по предоставлению мер социальной поддержки детей первого-второго года жизни из малоимущих семей в рамках подпрограммы «Социальная поддержка населения» муниципальной программы города Волгодонска «Социальная поддержка граждан Волгодонска» (Иные закупки товаров, работ и услуг для обеспечения государственных (муниципальных) нужд)	08 1 00 72160	240	10	03	130,3
Расходы на осуществление полномочий по предоставлению мер социальной поддержки детей первого-второго года жизни из малоимущих семей в рамках подпрограммы «Социальная поддержка населения» муниципальной программы города Волгодонска «Социальная поддержка граждан Волгодонска» (Социальные выплаты гражданам, кроме публичных нормативных социальных выплат)	08 1 00 72160	320	10	03	13 434,3
Расходы на осуществление полномочий по выплате ежемесячного пособия на ребенка в рамках подпрограммы «Социальная поддержка населения» муниципальной программы города Волгодонска «Социальная поддержка граждан Волгодонска» (Социальные выплаты гражданам, кроме публичных нормативных социальных выплат)	08 1 00 72170	320	10	03	48 327,3
Расходы на осуществление полномочий по организации и обеспечению отдыха и оздоровления детей, за исключением детей-сирот, детей, оставшихся без попечения родителей, детей, находящихся в социально опасном положении, и одаренных детей, проживающих в малоимущих семьях в рамках подпрограммы «Социальная поддержка населения» муниципальной программы города Волгодонска «Социальная поддержка граждан Волгодонска» (Иные закупки товаров, работ и услуг для обеспечения государственных (муниципальных) нужд)	08 1 00 72200	240	07	07	92,8
Расходы на осуществление полномочий по организации и обеспечению отдыха и оздоровления детей, за исключением детей-сирот, детей, оставшихся без попечения родителей, детей, находящихся в социально опасном положении, и одаренных детей, проживающих в малоимущих семьях в рамках подпрограммы «Социальная поддержка населения» муниципальной программы города Волгодонска «Социальная поддержка граждан Волгодонска» (Социальные выплаты гражданам, кроме публичных нормативных социальных выплат)	08 1 00 72200	320	07	07	26 332,4
Расходы на осуществление полномочий по предоставлению мер социальной поддержки малоимущих семей, имеющих детей и проживающих на территории Ростовской области, в виде предоставления регионального материнского капитала в рамках подпрограммы «Социальная поддержка населения» муниципальной программы города Волгодонска «Социальная поддержка граждан Волгодонска» (Иные закупки товаров, работ и услуг для обеспечения государственных (муниципальных) нужд)	08 1 00 72210	240	10	03	88,9
Расходы на осуществление полномочий по предоставлению мер социальной поддержки малоимущих семей, имеющих детей и проживающих на территории Ростовской области, в виде предоставления регионального материнского капитала в рамках подпрограммы «Социальная поддержка населения» муниципальной программы города Волгодонска «Социальная поддержка граждан Волгодонска» (Социальные выплаты гражданам, кроме публичных нормативных социальных выплат)	08 1 00 72210	320	10	03	12 936,0
Расходы на осуществление полномочий по предоставлению мер социальной поддержки беременных женщин из малоимущих семей, кормящих матерей и детей в возрасте до трех лет из малоимущих семей в рамках подпрограммы «Социальная поддержка населения» муниципальной программы города Волгодонска «Социальная поддержка граждан Волгодонска» (Иные закупки товаров, работ и услуг для обеспечения государственных (муниципальных) нужд)	08 1 00 72240	240	10	03	10,8

Наименование	ЦСР	ВР	Рз	ПР	Сумма
Расходы на осуществление полномочий по предоставлению мер социальной поддержки беременных женщин из малоимущих семей, кормящих матерей и детей в возрасте до трех лет из малоимущих семей в рамках подпрограммы «Социальная поддержка населения» муниципальной программы города Волгодонска «Социальная поддержка граждан Волгодонска» (Социальные выплаты гражданам, кроме публичных нормативных социальных выплат)	08 1 00 72240	320	10	03	1 111,0
Расходы на осуществление полномочий по предоставлению мер социальной поддержки семей, имеющих детей и проживающих на территории Ростовской области, в виде ежемесячной денежной выплаты в размере определенного в Ростовской области прожиточного минимума для детей, назначаемой в случае рождения после 31 декабря 2012 года третьего ребенка (родного, усыновленного) или последующих детей (родных, усыновленных) до достижения ребенком возраста трех лет в рамках подпрограммы «Социальная поддержка населения» муниципальной программы города Волгодонска «Социальная поддержка граждан Волгодонска» (Иные закупки товаров, работ и услуг для обеспечения государственных (муниципальных) нужд)	08 1 00 72440	240	10	04	755,8
Реализация направления расходов в рамках подпрограммы «Социальная поддержка населения» муниципальной программы города Волгодонска «Социальная поддержка граждан Волгодонска» (Расходы на выплаты персоналу государственных (муниципальных) органов)	08 1 00 99990	120	01	13	227,7
Реализация направления расходов в рамках подпрограммы «Социальная поддержка населения» муниципальной программы города Волгодонска «Социальная поддержка граждан Волгодонска» (Уплата налогов, сборов и иных платежей)	08 1 00 99990	850	01	13	374,2
Расходы на осуществление полномочий по предоставлению мер социальной поддержки семей, имеющих детей и проживающих на территории Ростовской области, в виде ежемесячной денежной выплаты в размере определенного в Ростовской области прожиточного минимума для детей, назначаемой в случае рождения после 31 декабря 2012 года третьего ребенка или последующих детей до достижения ребенком возраста трех лет в рамках подпрограммы «Социальная поддержка населения» муниципальной программы города Волгодонска «Социальная поддержка граждан Волгодонска» (Социальные выплаты гражданам, кроме публичных нормативных социальных выплат)	08 1 00 R0840	320	10	04	67 326,1
Расходы на приобретение компьютерной техники органам социальной защиты населения муниципальных районов и городских округов в рамках подпрограммы «Социальная поддержка населения» муниципальной программы города Волгодонска «Социальная поддержка граждан Волгодонска» (Иные закупки товаров, работ и услуг для обеспечения государственных (муниципальных) нужд)	08 1 00 S4120	240	10	06	1 570,0
Подпрограмма «Социальное обслуживание населения»	08 2 00 00000				88 688,4
Расходы на обеспечение деятельности (оказание услуг) муниципальных учреждений в рамках подпрограммы «Социальное обслуживание населения» муниципальной программы города Волгодонска «Социальная поддержка граждан Волгодонска» (Субсидии бюджетным учреждениям)	08 2 00 00590	610	10	02	2 030,0
Расходы на обеспечение первичных мер пожарной безопасности в рамках подпрограммы «Социальное обслуживание населения» муниципальной программы города Волгодонска «Социальная поддержка граждан Волгодонска» (Субсидии бюджетным учреждениям)	08 2 00 25010	610	10	02	153,6
Расходы на организацию и проведение конкурсов, конкурсов профессионального мастерства в рамках подпрограммы «Социальное обслуживание населения» муниципальной программы города Волгодонска «Социальная поддержка граждан Волгодонска» (Субсидии бюджетным учреждениям)	08 2 00 25060	610	10	02	100,0
Расходы на осуществление государственных полномочий в сфере социального обслуживания, предусмотренных пунктами 2, 3, 4 и 5 части 1 статьи 6 Областного закона от 3 сентября 2014 года № 222-ЗС «О социальном обслуживании граждан в Ростовской области» в рамках подпрограммы «Социальное обслуживание населения» муниципальной программы города Волгодонска «Социальная поддержка граждан Волгодонска» (Субсидии бюджетным учреждениям)	08 2 00 72260	610	10	02	86 404,8
Подпрограмма «Доступная среда»	08 3 00 00000				942,2
Расходы на обеспечение доступности к объектам социальной инфраструктуры граждан с ограниченными физическими возможностями в рамках подпрограммы «Доступная среда» муниципальной программы города Волгодонска «Социальная поддержка граждан Волгодонска» (Субсидии бюджетным учреждениям)	08 3 00 25130	610	10	02	885,3
Расходы на выплату инвалидам компенсаций страховых премий по договорам обязательного страхования гражданской ответственности владельцев транспортных средств в соответствии с Федеральным законом от 25 апреля 2002 года № 40 - ФЗ «Об обязательном страховании гражданской ответственности владельцев транспортных средств» в рамках подпрограммы «Доступная среда» муниципальной программы города Волгодонска «Социальная поддержка граждан Волгодонска» (Иные закупки товаров, работ и услуг для обеспечения государственных (муниципальных) нужд)	08 3 00 52800	240	10	03	0,6
Расходы на выплату инвалидам компенсаций страховых премий по договорам обязательного страхования гражданской ответственности владельцев транспортных средств в соответствии с Федеральным законом от 25 апреля 2002 года № 40 - ФЗ «Об обязательном страховании гражданской ответственности владельцев транспортных средств» в рамках подпрограммы «Доступная среда» муниципальной программы города Волгодонска «Социальная поддержка граждан Волгодонска» (Социальные выплаты гражданам, кроме публичных нормативных социальных выплат)	08 3 00 52800	320	10	03	56,3
Муниципальная программа города Волгодонска «Муниципальная политика»	09 0 00 00000				517,0
Расходы на организацию повышения квалификации в рамках муниципальной программы города Волгодонска «Муниципальная политика» (Иные закупки товаров, работ и услуг для обеспечения государственных (муниципальных) нужд)	09 0 00 25030	240	01	13	12,0
Расходы на организацию повышения квалификации в рамках муниципальной программы города Волгодонска «Муниципальная политика» (Иные закупки товаров, работ и услуг для обеспечения государственных (муниципальных) нужд)	09 0 00 25030	240	07	05	129,5
Расходы на организацию и проведение конкурсов, конкурсов профессионального мастерства в рамках муниципальной программы города Волгодонска «Муниципальная политика» (Иные закупки товаров, работ и услуг для обеспечения государственных (муниципальных) нужд)	09 0 00 25060	240	01	13	5,0
Расходы на организацию и проведение конкурсов, конкурсов профессионального мастерства в рамках муниципальной программы города Волгодонска «Муниципальная политика» (Иные выплаты населению)	09 0 00 25060	360	01	13	41,5
Расходы на организацию и проведение конкурсов, конкурсов профессионального мастерства в рамках муниципальной программы города Волгодонска «Муниципальная политика» (Специальные расходы)	09 0 00 25060	880	01	13	329,0
Муниципальная программа города Волгодонска «Управление муниципальными финансами и муниципальным имуществом»	10 0 00 00000				75 317,6
Подпрограмма «Управление муниципальными финансами»	10 1 00 00000				47 438,8
Расходы на выплаты по оплате труда работников органов местного самоуправления и отраслевых (функциональных) органов Администрации города Волгодонска в рамках подпрограммы «Управление муниципальными финансами» муниципальной программы города Волгодонска «Управление муниципальными финансами и муниципальным имуществом» (Расходы на выплаты персоналу государственных (муниципальных) органов)	10 1 00 00110	120	01	06	15 100,6
Расходы на обеспечение функций органов местного самоуправления и отраслевых (функциональных) органов Администрации города Волгодонска в рамках подпрограммы «Управление муниципальными финансами» муниципальной программы города Волгодонска «Управление муниципальными финансами и муниципальным имуществом» (Иные закупки товаров, работ и услуг для обеспечения государственных (муниципальных) нужд)	10 1 00 00190	240	01	06	345,9
Расходы на организацию повышения квалификации в рамках подпрограммы «Управление муниципальными финансами» муниципальной программы города Волгодонска «Управление муниципальными финансами и муниципальным имуществом» (Иные закупки товаров, работ и услуг для обеспечения государственных (муниципальных) нужд)	10 1 00 25030	240	07	05	13,5
Расходы на информационное, программное и материально - техническое обеспечение в рамках подпрограммы «Управление муниципальными финансами» муниципальной программы города Волгодонска «Управление муниципальными финансами и муниципальным имуществом» (Иные закупки товаров, работ и услуг для обеспечения государственных (муниципальных) нужд)	10 1 00 25040	240	01	06	408,5
Мероприятия по диспансеризации муниципальных служащих города Волгодонска в рамках подпрограммы «Управление муниципальными финансами» муниципальной программы города Волгодонска «Управление муниципальными финансами и муниципальным имуществом» (Иные закупки товаров, работ и услуг для обеспечения государственных (муниципальных) нужд)	10 1 00 25160	240	01	06	33,4
Исполнение судебных актов по искам к муниципальному образованию «Город Волгодонск» о возмещении вреда, причиненного гражданину или юридическому лицу в результате незаконных действий (бездействия) органов местного самоуправления города Волгодонска либо должностных лиц этих органов, и о присуждении компенсации за нарушение права на судопроизводство в разумный срок или права на исполнение судебного акта в разумный срок в рамках подпрограмм «Управление муниципальными финансами» муниципальной программы города Волгодонска «Управление муниципальными финансами и муниципальным имуществом» (Исполнение судебных актов)	10 1 00 91010	830	01	13	19 709,9
Процентные платежи по муниципальному долгу города Волгодонска в рамках подпрограммы «Управление муниципальными финансами» муниципальной программы города Волгодонска «Управление муниципальными финансами и муниципальным имуществом» (Обслуживание муниципального долга)	10 1 00 91070	730	13	01	11 822,8
Реализация направления расходов в рамках подпрограммы «Управление муниципальными финансами» муниципальной программы города Волгодонска «Управление муниципальными финансами и муниципальным имуществом» (Уплата налогов, сборов и иных платежей)	10 1 00 99990	850	01	13	4,2
Подпрограмма «Управление муниципальным имуществом»	10 2 00 00000				27 878,8
Расходы на выплаты по оплате труда работников органов местного самоуправления и отраслевых (функциональных) органов Администрации города Волгодонска в рамках подпрограммы «Управление муниципальным имуществом» муниципальной программы города Волгодонска «Управление муниципальными финансами и муниципальным имуществом» (Расходы на выплаты персоналу государственных (муниципальных) органов)	10 2 00 00110	120	01	13	19 236,7
Расходы на обеспечение функций органов местного самоуправления и отраслевых (функциональных) органов Администрации города Волгодонска в рамках подпрограммы «Управление муниципальным имуществом» муниципальной программы города Волгодонска «Управление муниципальными финансами и муниципальным имуществом» (Расходы на выплаты персоналу государственных (муниципальных) органов)	10 2 00 00190	120	01	13	10,2
Расходы на обеспечение функций органов местного самоуправления и отраслевых (функциональных) органов Администрации города Волгодонска в рамках подпрограммы «Управление муниципальным имуществом» муниципальной программы города Волгодонска «Управление муниципальными финансами и муниципальным имуществом» (Иные закупки товаров, работ и услуг для обеспечения государственных (муниципальных) нужд)	10 2 00 00190	240	01	13	1 235,7
Расходы на обеспечение первичных мер пожарной безопасности в рамках подпрограммы в рамках подпрограммы «Управление муниципальным имуществом» муниципальной программы города Волгодонска «Управление муниципальными финансами и муниципальным имуществом» (Иные закупки товаров, работ и услуг для обеспечения государственных (муниципальных) нужд)	10 2 00 25010	240	01	13	29,2
Расходы на организацию повышения квалификации в рамках подпрограммы в рамках подпрограммы «Управление муниципальным имуществом» муниципальной программы города Волгодонска «Управление муниципальными финансами и муниципальным имуществом» (Расходы на выплаты персоналу государственных (муниципальных) органов)	10 2 00 25030	120	01	13	15,5
Расходы на организацию повышения квалификации в рамках подпрограммы в рамках подпрограммы «Управление муниципальным имуществом» муниципальной программы города Волгодонска «Управление муниципальными финансами и муниципальным имуществом» (Иные закупки товаров, работ и услуг для обеспечения государственных (муниципальных) нужд)	10 2 00 25030	240	07	05	109,2
Расходы на информационное, программное и материально - техническое обеспечение в рамках подпрограммы «Управление муниципальным имуществом» муниципальной программы города Волгодонска «Управление муниципальными финансами и муниципальным имуществом» (Иные закупки товаров, работ и услуг для обеспечения государственных (муниципальных) нужд)	10 2 00 25040	240	01	13	729,7
Резервный фонд Администрации города Волгодонска в рамках подпрограммы «Управление муниципальным имуществом» муниципальной программы города Волгодонска «Управление муниципальными финансами и муниципальным имуществом» (Иные закупки товаров, работ и услуг для обеспечения государственных (муниципальных) нужд)	10 2 00 25100	240	05	02	439,0
Расходы на совершенствование механизма управления и распоряжения муниципальным имуществом в рамках подпрограммы «Управление муниципальным имуществом» муниципальной программы города Волгодонска «Управление муниципальными финансами и муниципальным имуществом» (Иные закупки товаров, работ и услуг для обеспечения государственных (муниципальных) нужд)	10 2 00 25210	240	01	13	2 088,6
Расходы на совершенствование механизма управления и распоряжения муниципальным имуществом в рамках подпрограммы «Управление муниципальным имуществом» муниципальной программы города Волгодонска «Управление муниципальными финансами и муниципальным имуществом» (Иные закупки товаров, работ и услуг для обеспечения государственных (муниципальных) нужд)	10 2 00 25210	240	04	12	431,0
Расходы на оплату ежемесячного взноса на капитальный ремонт общего имущества в многоквартирных домах в части муниципальных помещений в рамках подпрограммы «Управление муниципальным имуществом» муниципальной программы города Волгодонска «Управление муниципальными финансами и муниципальным имуществом» (Иные закупки товаров, работ и услуг для обеспечения государственных (муниципальных) нужд)	10 2 00 25480	240	01	13	2 953,1
Реализация направления расходов в рамках подпрограммы «Управление муниципальным имуществом» муниципальной программы города Волгодонска «Управление муниципальными финансами и муниципальным имуществом» (Расходы на выплаты персоналу государственных (муниципальных) органов)	10 2 00 99990	120	01	13	475,3
Реализация направления расходов в рамках подпрограммы «Управление муниципальным имуществом» муниципальной программы города Волгодонска «Управление муниципальными финансами и муниципальным имуществом» (Исполнение судебных актов)	10 2 00 99990	830	01	13	11,0
Реализация направления расходов в рамках подпрограммы «Управление муниципальным имуществом» муниципальной программы города Волгодонска «Управление муниципальными финансами и муниципальным имуществом» (Уплата налогов, сборов и иных платежей)	10 2 00 99990	850	01	13	114,6
Муниципальная программа города Волгодонска «Экономическое развитие и инновационная экономика города Волгодонска»	11 0 00 00000				40 737,8
Подпрограмма «Создание благоприятных условий для привлечения инвестиций в город Волгодонск»	11 1 00 00000				616,0

Наименование	ЦСР	ВР	Рз	ПР	Сумма
Расходы на формирование благоприятного инвестиционного имиджа города Волгодонска в рамках подпрограммы «Создание благоприятных условий для привлечения инвестиций в город Волгодонск» муниципальной программы города Волгодонска «Экономическое развитие и инновационная экономика города Волгодонска» (Иные закупки товаров, работ и услуг для обеспечения государственных (муниципальных) нужд)	11 1 00 25320	240	04	12	616,0
Подпрограмма «Развитие субъектов малого и среднего предпринимательства в городе Волгодонске»	11 2 00 00000				580,8
Расходы на образовательное, информационное и методическое обеспечение субъектов малого и среднего предпринимательства, пропаганда и популяризация предпринимательской деятельности в рамках подпрограммы «Развитие субъектов малого и среднего предпринимательства в городе Волгодонске» муниципальной программы города Волгодонска «Экономическое развитие и инновационная экономика города Волгодонска» (Иные закупки товаров, работ и услуг для обеспечения государственных (муниципальных) нужд)	11 2 00 25190	240	04	12	404,2
Субсидия субъектам малого и среднего предпринимательства, организациям, образующим инфраструктуру поддержки субъектов малого и среднего предпринимательства в рамках подпрограммы «Развитие субъектов малого и среднего предпринимательства в городе Волгодонске» муниципальной программы города Волгодонска «Экономическое развитие и инновационная экономика города Волгодонска» (Субсидии юридическим лицам (кроме некоммерческих организаций), индивидуальным предпринимателям, физическим лицам - производителям товаров, работ, услуг)	11 2 00 69010	810	04	12	176,6
Подпрограмма «Защита прав потребителей в городе Волгодонске»	11 3 00 00000				185,9
Расходы на укрепление муниципальной системы защиты прав потребителей в рамках подпрограммы «Защита прав потребителей в городе Волгодонске» муниципальной программы города Волгодонска «Экономическое развитие и инновационная экономика города Волгодонска» (Иные закупки товаров, работ и услуг для обеспечения государственных (муниципальных) нужд)	11 3 00 25200	240	04	12	185,9
Подпрограмма «Оптимизация и повышение качества предоставления государственных и муниципальных услуг на базе МАУ «МФЦ»	11 4 00 00000				39 154,1
Расходы на обеспечение деятельности (оказание услуг) муниципальных учреждений в рамках подпрограммы «Оптимизация и повышение качества предоставления государственных и муниципальных услуг на базе МАУ «МФЦ» муниципальной программы города Волгодонска «Экономическое развитие и инновационная экономика города Волгодонска» (Субсидии автономным учреждениям)	11 4 00 00590	620	01	13	32 977,2
Расходы на организацию исполнительно-распорядительных функций, связанных с реализацией переданных государственных полномочий в сфере социального обслуживания в соответствии с пунктом 1 части 1 статьи 6 Областного закона от 3 сентября 2014 года № 222-ЗС «О социальном обслуживании граждан в Ростовской области», по назначению ежемесячного пособия на ребенка, предоставлению мер социальной поддержки отдельным категориям граждан, по организации и осуществлению деятельности по попечительству в соответствии со статьей 7 Областного закона от 26 декабря 2007 года № 830-ЗС «Об организации опеки и попечительства в Ростовской области», по организации приемных семей для граждан пожилого возраста и инвалидов в соответствии с Областным законом от 19 ноября 2009 года № 320-ЗС «Об организации приемных семей для граждан пожилого возраста и инвалидов в Ростовской области», а также по организации работы по оформлению и назначению адресной социальной помощи в соответствии с Областным законом от 22 октября 2004 года № 174-ЗС «Об адресной социальной помощи в Ростовской области» в рамках подпрограммы «Оптимизация и повышение качества предоставления государственных и муниципальных услуг на базе МАУ «МФЦ» муниципальной программы города Волгодонска «Экономическое развитие и инновационная экономика города Волгодонска» (Субсидии автономным учреждениям)	11 4 00 72110	620	10	06	5 898,9
Расходы на реализацию принципа экстерриториальности при предоставлении государственных и муниципальных услуг в рамках подпрограммы «Оптимизация и повышение качества предоставления государственных и муниципальных услуг на базе МАУ «МФЦ» муниципальной программы города Волгодонска «Экономическое развитие и инновационная экономика города Волгодонска» (Субсидии автономным учреждениям)	11 4 00 S3600	620	01	13	220,4
Расходы на организацию предоставления областных услуг на базе многофункциональных центров предоставления государственных и муниципальных услуг в рамках подпрограммы «Оптимизация и повышение качества предоставления государственных и муниципальных услуг на базе МАУ «МФЦ» муниципальной программы города Волгодонска «Экономическое развитие и инновационная экономика города Волгодонска» (Субсидии автономным учреждениям)	11 4 00 S4020	620	01	13	57,6
Подпрограмма «Развитие туризма в городе Волгодонске»	11 5 00 00000				201,0
Мероприятия по развитию въездного и внутреннего туризма в городе Волгодонске и повышению конкурентоспособности муниципального туристского продукта в рамках подпрограммы «Развитие туризма в городе Волгодонске» муниципальной программы города Волгодонска «Экономическое развитие и инновационная экономика города Волгодонска» (Иные закупки товаров, работ и услуг для обеспечения государственных (муниципальных) нужд)	11 5 00 25390	240	04	12	201,0
Муниципальная программа города Волгодонска «Обеспечение жильем отдельных категорий граждан в городе Волгодонске»	12 0 00 00000				45 507,6
Подпрограмма «Оказание мер государственной поддержки в улучшении жилищных условий отдельным категориям граждан»	12 1 00 00000				44 426,3
Расходы на осуществление полномочий по обеспечению жильем отдельных категорий граждан, установленных Федеральным законом от 12 января 1995 года № 5-ФЗ «О ветеранах», в соответствии с Указом Президента Российской Федерации от 7 мая 2008 года № 714 «Об обеспечении жильем ветеранов Великой Отечественной войны 1941 - 1945 годов» в рамках подпрограммы «Оказание мер государственной поддержки в улучшении жилищных условий отдельным категориям граждан» муниципальной программы города Волгодонска «Обеспечение жильем отдельных категорий граждан в городе Волгодонске» (Социальные выплаты гражданам, кроме публичных нормативных социальных выплат)	12 1 00 51340	320	10	03	9 026,9
Расходы на осуществление полномочий по обеспечению жильем отдельных категорий граждан, установленных Федеральными законами от 12 января 1995 года № 5-ФЗ «О ветеранах» и от 24 ноября 1995 года № 181-ФЗ «О социальной защите инвалидов в Российской Федерации» в рамках подпрограммы «Оказание мер государственной поддержки в улучшении жилищных условий отдельным категориям граждан» муниципальной программы города Волгодонска «Обеспечение жильем отдельных категорий граждан в городе Волгодонске» (Социальные выплаты гражданам, кроме публичных нормативных социальных выплат)	12 1 00 51350	320	10	03	3 223,9
Расходы на мероприятия подпрограммы «Обеспечение жильем молодых семей» федеральной целевой программы «Жилище» на 2015-2020 годы в рамках подпрограммы «Оказание мер государственной поддержки в улучшении жилищных условий отдельным категориям граждан» муниципальной программы города Волгодонска «Обеспечение жильем отдельных категорий граждан в городе Волгодонске» (Социальные выплаты гражданам, кроме публичных нормативных социальных выплат)	12 1 00 L0200	320	10	03	5 641,9
Расходы на предоставление жилых помещений детям-сиротам и детям, оставшимся без попечения родителей, лицам из их числа по договорам найма специализированных жилых помещений в рамках подпрограммы «Оказание мер государственной поддержки в улучшении жилищных условий отдельным категориям граждан» муниципальной программы города Волгодонска «Обеспечение жильем отдельных категорий граждан в городе Волгодонске» (Иные закупки товаров, работ и услуг для обеспечения государственных (муниципальных) нужд)	12 1 00 R0820	240	10	04	25 270,0
Расходы на предоставление жилых помещений детям-сиротам и детям, оставшимся без попечения родителей, лицам из их числа по договорам найма специализированных жилых помещений в рамках подпрограммы «Оказание мер государственной поддержки в улучшении жилищных условий отдельным категориям граждан» муниципальной программы города Волгодонска «Обеспечение жильем отдельных категорий граждан в городе Волгодонске» (Бюджетные инвестиции)	12 1 00 R0820	410	10	04	1 263,6
Подпрограмма «Развитие территорий для жилищного строительства в г.Волгодонске»	12 2 00 00000				1 081,3
Расходы на разработку документов по планировке и межеванию перспективных территорий жилищного строительства в рамках подпрограммы «Развитие территорий для жилищного строительства в г.Волгодонске» муниципальной программы города Волгодонска «Обеспечение жильем отдельных категорий граждан в городе Волгодонске» (Иные закупки товаров, работ и услуг для обеспечения государственных (муниципальных) нужд)	12 2 00 25150	240	04	12	1 081,3
Муниципальная программа города Волгодонска «Обеспечение качественными жилищно-коммунальными услугами населения города Волгодонска»	13 0 00 00000				296 382,2
Подпрограмма «Развитие жилищного хозяйства в городе Волгодонске»	13 1 00 00000				8 332,9
Расходы на создание условий для управления многоквартирными домами в рамках подпрограммы «Развитие жилищного хозяйства в городе Волгодонске» муниципальной программы города Волгодонска «Обеспечение качественными жилищно-коммунальными услугами населения города Волгодонска» (Иные закупки товаров, работ и услуг для обеспечения государственных (муниципальных) нужд)	13 1 00 25250	240	05	05	57,6
Расходы на проведение текущего, капитального ремонта объектов муниципальной собственности в рамках подпрограммы «Развитие жилищного хозяйства в городе Волгодонске» муниципальной программы города Волгодонска «Обеспечение качественными жилищно-коммунальными услугами населения города Волгодонска» (Иные закупки товаров, работ и услуг для обеспечения государственных (муниципальных) нужд)	13 1 00 25370	240	05	01	240,6
Расходы на оплату ежемесячного взноса на капитальный ремонт общего имущества в многоквартирных домах в части муниципальных помещений в рамках подпрограммы «Развитие жилищного хозяйства в городе Волгодонске» муниципальной программы города Волгодонска «Обеспечение качественными жилищно-коммунальными услугами населения города Волгодонска» (Иные закупки товаров, работ и услуг для обеспечения государственных (муниципальных) нужд)	13 1 00 25480	240	05	01	5 737,6
Расходы на оплату услуг по осуществлению начисления физическим лицам платы за пользование жилым помещением для нанимателей жилых помещений в рамках подпрограммы «Развитие жилищного хозяйства в городе Волгодонске» муниципальной программы города Волгодонска «Обеспечение качественными жилищно-коммунальными услугами населения города Волгодонска» (Иные закупки товаров, работ и услуг для обеспечения государственных (муниципальных) нужд)	13 1 00 25490	240	05	05	277,2
Расходы на проведение оценки объектов муниципальной собственности в рамках подпрограммы «Развитие жилищного хозяйства в городе Волгодонске» муниципальной программы города Волгодонска «Обеспечение качественными жилищно – коммунальными услугами населения города Волгодонска» (Иные закупки товаров, работ и услуг для обеспечения государственных (муниципальных) нужд)	13 1 00 25500	240	05	01	6,0
Расходы на предоставление субсидий некоммерческой организации «Ростовский областной фонд содействия капитальному ремонту» на софинансирование мероприятий по замене лифтового оборудования, признанного непригодным для эксплуатации, ремонту лифтовых шахт в многоквартирных домах в рамках подпрограммы «Развитие жилищного хозяйства в городе Волгодонске» муниципальной программы города Волгодонска «Обеспечение качественными жилищно – коммунальными услугами населения города Волгодонска» (Субсидии некоммерческим организациям (за исключением государственных (муниципальных) учреждений))	13 1 00 68280	630	05	01	2 013,9
Подпрограмма «Создание условий для обеспечения качественными коммунальными услугами населения города Волгодонска»	13 2 00 00000				274 305,7
Расходы на проведение текущего, капитального ремонта объектов муниципальной собственности в рамках подпрограммы «Создание условий для обеспечения качественными коммунальными услугами населения города Волгодонска» муниципальной программы города Волгодонска «Обеспечение качественными жилищно – коммунальными услугами населения города Волгодонска» (Иные закупки товаров, работ и услуг для обеспечения государственных (муниципальных) нужд)	13 2 00 25370	240	05	02	114,5
Расходы на разработку Программы комплексного развития систем коммунальной инфраструктуры города Волгодонска, схем теплоснабжения, водоснабжения, водоотведения и газоснабжения в рамках подпрограммы «Создание условий для обеспечения качественными коммунальными услугами населения города Волгодонска» муниципальной программы города Волгодонска «Обеспечение качественными жилищно-коммунальными услугами населения города Волгодонска» (Иные закупки товаров, работ и услуг для обеспечения государственных (муниципальных) нужд)	13 2 00 25420	240	05	02	600,0
Расходы местного бюджета на мероприятия по приведению объектов города Волгодонска в состояние, обеспечивающее безопасное проживание его жителей в рамках подпрограммы «Создание условий для обеспечения качественными коммунальными услугами населения города Волгодонска» муниципальной программы города Волгодонска «Обеспечение качественными жилищно - коммунальными услугами населения города Волгодонска» (Иные закупки товаров, работ и услуг для обеспечения государственных (муниципальных) нужд)	13 2 00 25440	240	05	01	7 858,8
Погашение задолженности за жилищно-коммунальные услуги по муниципальным жилым помещениям в рамках подпрограммы «Создание условий для обеспечения качественными коммунальными услугами населения города Волгодонска» муниципальной программы города Волгодонска «Обеспечение качественными жилищно-коммунальными услугами населения города Волгодонска» (Иные закупки товаров, работ и услуг для обеспечения государственных (муниципальных) нужд)	13 2 00 25590	240	05	01	95,5
Погашение задолженности за жилищно-коммунальные услуги по муниципальным жилым помещениям в рамках подпрограммы «Создание условий для обеспечения качественными коммунальными услугами населения города Волгодонска» муниципальной программы города Волгодонска «Обеспечение качественными жилищно-коммунальными услугами населения города Волгодонска» (Иные закупки товаров, работ и услуг для обеспечения государственных (муниципальных) нужд)	13 2 00 25590	240	05	02	402,0
Строительство объектов муниципальной собственности в рамках подпрограммы «Создание условий для обеспечения качественными коммунальными услугами населения города Волгодонска» муниципальной программы города Волгодонска «Обеспечение качественными жилищно - коммунальными услугами населения города Волгодонска» (Бюджетные инвестиции)	13 2 00 49010	410	05	02	397,2
Субсидии юридическим лицам, индивидуальным предпринимателям на возмещение затрат в связи с выполнением работ (оказанием услуг) в рамках подпрограммы «Создание условий для обеспечения качественными коммунальными услугами населения города Волгодонска» муниципальной программы города Волгодонска «Обеспечение качественными жилищно-коммунальными услугами населения города Волгодонска» (Субсидии юридическим лицам (кроме некоммерческих организаций), индивидуальным предпринимателям, физическим лицам - производителям товаров, работ, услуг)	13 2 00 69050	810	05	01	13 587,0
Расходы на мероприятия по приведению объектов города Волгодонска в состояние, обеспечивающее безопасное проживание его жителей в рамках подпрограммы «Создание условий для обеспечения качественными коммунальными услугами населения города Волгодонска» муниципальной программы города Волгодонска «Обеспечение качественными жилищно - коммунальными услугами населения города Волгодонска» (Иные закупки товаров, работ и услуг для обеспечения государственных (муниципальных) нужд)	13 2 00 L0240	240	05	01	93 577,4

Наименование	ЦСР	ВР	Рз	ПР	Сумма
Расходы на строительство и реконструкцию объектов водопроводно-канализационного хозяйства в рамках подпрограммы «Создание условий для обеспечения качественными коммунальными услугами населения города Волгодонска» муниципальной программы города Волгодонска «Обеспечение качественными жилищно - коммунальными услугами населения города Волгодонска» (Бюджетные инвестиции)	13 2 00 S3190	410	05	02	157 321,2
Расходы на возмещение предприятиям жилищно-коммунального хозяйства части платы граждан за коммунальные услуги в рамках подпрограммы «Создание условий для обеспечения качественными коммунальными услугами населения города Волгодонска» муниципальной программы города Волгодонска «Обеспечение качественными жилищно - коммунальными услугами населения города Волгодонска» (Субсидии юридическим лицам (кроме некоммерческих организаций), индивидуальным предпринимателям, физическим лицам - производителям товаров, работ, услуг)	13 2 00 S3660	810	05	02	352,1
Подпрограмма «Обеспечение реализации муниципальной программы»	13 3 00 00000				13 743,6
Расходы на обеспечение деятельности (оказание услуг) муниципальных учреждений в рамках подпрограммы «Обеспечение реализации муниципальной программы» муниципальной программы города Волгодонска «Обеспечение качественными жилищно - коммунальными услугами населения города Волгодонска» (Расходы на выплаты персоналу казенных учреждений)	13 3 00 00590	110	05	05	12 599,3
Расходы на обеспечение деятельности (оказание услуг) муниципальных учреждений в рамках подпрограммы «Обеспечение реализации муниципальной программы» муниципальной программы города Волгодонска «Обеспечение качественными жилищно - коммунальными услугами населения города Волгодонска» (Иные закупки товаров, работ и услуг для обеспечения государственных (муниципальных) нужд)	13 3 00 00590	240	05	05	704,7
Расходы на обеспечение деятельности (оказание услуг) муниципальных учреждений в рамках подпрограммы «Обеспечение реализации муниципальной программы» муниципальной программы города Волгодонска «Обеспечение качественными жилищно - коммунальными услугами населения города Волгодонска» (Иные закупки товаров, работ и услуг для обеспечения государственных (муниципальных) нужд)	13 3 00 00590	240	07	05	10,0
Расходы на обеспечение деятельности (оказание услуг) муниципальных учреждений в рамках подпрограммы «Обеспечение реализации муниципальной программы» муниципальной программы города Волгодонска «Обеспечение качественными жилищно - коммунальными услугами населения города Волгодонска» (Уплата налогов, сборов и иных платежей)	13 3 00 00590	850	05	05	245,3
Реализация направления расходов в рамках подпрограммы «Обеспечение реализации муниципальной программы» муниципальной программы города Волгодонска «Обеспечение качественными жилищно-коммунальными услугами населения города Волгодонска» (Уплата налогов, сборов и иных платежей)	13 3 00 99990	850	05	05	184,3
Муниципальная программа города Волгодонска «Благоустроенный город»	14 0 00 00000				139 948,9
Расходы на обеспечение деятельности (оказание услуг) муниципальных учреждений в рамках муниципальной программы города Волгодонска «Благоустроенный город» (Расходы на выплаты персоналу казенных учреждений)	14 0 00 00590	110	05	05	44 969,8
Расходы на обеспечение деятельности (оказание услуг) муниципальных учреждений в рамках муниципальной программы города Волгодонска «Благоустроенный город» (Иные закупки товаров, работ и услуг для обеспечения государственных (муниципальных) нужд)	14 0 00 00590	240	05	05	20 936,3
Расходы на обеспечение деятельности (оказание услуг) муниципальных учреждений в рамках муниципальной программы города Волгодонска «Благоустроенный город» (Иные закупки товаров, работ и услуг для обеспечения государственных (муниципальных) нужд)	14 0 00 00590	240	07	05	14,3
Расходы на обеспечение деятельности (оказание услуг) муниципальных учреждений в рамках муниципальной программы города Волгодонска «Благоустроенный город» (Социальные выплаты гражданам, кроме публичных нормативных социальных выплат)	14 0 00 00590	320	05	05	28,8
Расходы на обеспечение деятельности (оказание услуг) муниципальных учреждений в рамках муниципальной программы города Волгодонска «Благоустроенный город» (Уплата налогов, сборов и иных платежей)	14 0 00 00590	850	05	05	66,0
Расходы на обеспечение первичных мер пожарной безопасности в рамках муниципальной программы города Волгодонска «Благоустроенный город» (Иные закупки товаров, работ и услуг для обеспечения государственных (муниципальных) нужд)	14 0 00 25010	240	05	05	35,6
Расходы на обеспечение первичных мер пожарной безопасности в рамках муниципальной программы города Волгодонска «Благоустроенный город» (Иные закупки товаров, работ и услуг для обеспечения государственных (муниципальных) нужд)	14 0 00 25010	240	07	05	4,5
Организация благоустройства территории города в рамках муниципальной программы города Волгодонска «Благоустроенный город» (Иные закупки товаров, работ и услуг для обеспечения государственных (муниципальных) нужд)	14 0 00 25260	240	04	07	1 185,1
Организация благоустройства территории города в рамках муниципальной программы города Волгодонска «Благоустроенный город» (Иные закупки товаров, работ и услуг для обеспечения государственных (муниципальных) нужд)	14 0 00 25260	240	05	03	50 957,3
Строительство объектов муниципальной собственности в рамках муниципальной программы города Волгодонска «Благоустроенный город» (Бюджетные инвестиции)	14 0 00 49010	410	05	03	4 470,4
Реализация направления расходов в рамках муниципальной программы города Волгодонска «Благоустроенный город» (Исполнение судебных актов)	14 0 00 99990	830	05	05	2 318,9
Реализация направления расходов в рамках муниципальной программы города Волгодонска «Благоустроенный город» (Уплата налогов, сборов и иных платежей)	14 0 00 99990	850	05	05	14 961,9
Муниципальная программа города Волгодонска «Развитие транспортной системы города Волгодонска»	15 0 00 00000				289 850,7
Подпрограмма «Развитие транспортной инфраструктуры города Волгодонска»	15 1 00 00000				288 842,7
Расходы на ремонт автомобильных дорог общего пользования местного значения и искусственных сооружений на них в рамках подпрограммы «Развитие транспортной инфраструктуры города Волгодонска» муниципальной программы города Волгодонска «Развитие транспортной системы города Волгодонска» (Иные закупки товаров, работ и услуг для обеспечения государственных (муниципальных) нужд)	15 1 00 25270	240	04	09	9 636,6
Расходы на содержание автомобильных дорог общего пользования местного значения и искусственных сооружений на них в рамках подпрограммы «Развитие транспортной инфраструктуры города Волгодонска» муниципальной программы города Волгодонска «Развитие транспортной системы города Волгодонска» (Иные закупки товаров, работ и услуг для обеспечения государственных (муниципальных) нужд)	15 1 00 25280	240	04	09	64 188,4
Строительство объектов муниципальной собственности в рамках подпрограммы «Развитие транспортной инфраструктуры города Волгодонска» муниципальной программы города Волгодонска «Развитие транспортной системы города Волгодонска» (Бюджетные инвестиции)	15 1 00 49010	410	04	09	75,4
Расходы на проведение мероприятия по поддержанию горэлектротранспорта посредством предоставления субсидии на компенсацию выпадающих доходов из-за разницы между экономически обоснованным тарифом и установленным тарифом на перевозку пассажиров и багажа горэлектротранспортом в рамках подпрограммы «Развитие транспортной инфраструктуры города Волгодонска» муниципальной программы города Волгодонска «Развитие транспортной системы города Волгодонска» (Субсидии юридическим лицам (кроме некоммерческих организаций), индивидуальным предпринимателям, физическим лицам - производителям товаров, работ, услуг)	15 1 00 69040	810	04	08	7 617,5
Субсидии юридическим лицам, индивидуальным предпринимателям на возмещение затрат в связи с выполнением работ (оказанием услуг) в рамках подпрограммы «Развитие транспортной инфраструктуры города Волгодонска» муниципальной программы города Волгодонска «Развитие транспортной системы города Волгодонска» (Субсидии юридическим лицам (кроме некоммерческих организаций), индивидуальным предпринимателям, физическим лицам - производителям товаров, работ, услуг)	15 1 00 69050	810	04	08	3 600,3
Реализация направления расходов в рамках подпрограммы «Развитие транспортной инфраструктуры города Волгодонска» муниципальной программы города Волгодонска «Развитие транспортной системы города Волгодонска» (Исполнение судебных актов)	15 1 00 99990	830	04	09	2 278,0
Расходы на капитальный ремонт муниципальных объектов транспортной инфраструктуры в рамках подпрограммы «Развитие транспортной инфраструктуры города Волгодонска» муниципальной программы города Волгодонска «Развитие транспортной системы города Волгодонска» (Иные закупки товаров, работ и услуг для обеспечения государственных (муниципальных) нужд)	15 1 00 S3460	240	04	09	35 031,2
Расходы на ремонт и содержание автомобильных дорог общего пользования местного значения в рамках подпрограммы «Развитие транспортной инфраструктуры города Волгодонска» муниципальной программы города Волгодонска «Развитие транспортной системы города Волгодонска» (Иные закупки товаров, работ и услуг для обеспечения государственных (муниципальных) нужд)	15 1 00 S3510	240	04	09	166 415,3
Подпрограмма «Повышение безопасности дорожного движения на территории города Волгодонска»	15 2 00 00000				1 008,0
Проведение комплекса мероприятий по обеспечению безопасности дорожного движения в рамках подпрограммы «Повышение безопасности дорожного движения на территории города Волгодонска» муниципальной программы города Волгодонска «Развитие транспортной системы города Волгодонска» (Иные закупки товаров, работ и услуг для обеспечения государственных (муниципальных) нужд)	15 2 00 25550	240	04	09	1 008,0
Обеспечение деятельности Администрации города Волгодонска	88 0 00 00000				100 480,3
Расходы на выплаты по оплате труда работников органов местного самоуправления и отраслевых (функциональных) органов Администрации города Волгодонска в рамках обеспечения деятельности Администрации города Волгодонска (Расходы на выплаты персоналу государственных (муниципальных) органов)	88 0 00 00110	120	01	04	81 047,9
Расходы на обеспечение функций органов местного самоуправления и отраслевых (функциональных) органов Администрации города Волгодонска в рамках обеспечения деятельности Администрации города Волгодонска (Расходы на выплаты персоналу государственных (муниципальных) органов)	88 0 00 00190	120	01	04	316,5
Расходы на обеспечение функций органов местного самоуправления и отраслевых (функциональных) органов Администрации города Волгодонска в рамках обеспечения деятельности Администрации города Волгодонска (Иные закупки товаров, работ и услуг для обеспечения государственных (муниципальных) нужд)	88 0 00 00190	240	01	04	8 683,0
Расходы на обеспечение первичных мер пожарной безопасности в рамках обеспечения деятельности Администрации города Волгодонска (Иные закупки товаров, работ и услуг для обеспечения государственных (муниципальных) нужд)	88 0 00 25010	240	01	13	174,6
Расходы на информационное, программное и материально- техническое обеспечение в рамках обеспечения деятельности Администрации города Волгодонска (Иные закупки товаров, работ и услуг для обеспечения государственных (муниципальных) нужд)	88 0 00 25040	240	01	13	532,4
Мероприятия по диспансеризации муниципальных служащих города Волгодонска в рамках обеспечения деятельности Администрации города Волгодонска (Иные закупки товаров, работ и услуг для обеспечения государственных (муниципальных) нужд)	88 0 00 25160	240	01	04	100,1
Расходы на проведение текущего, капитального ремонта объектов муниципальной собственности в рамках обеспечения деятельности Администрации города Волгодонска (Иные закупки товаров, работ и услуг для обеспечения государственных (муниципальных) нужд)	88 0 00 25370	240	01	13	562,7
Расходы на осуществление полномочий по составлению (изменению) списков кандидатов в присяжные заседатели федеральных судов общей юрисдикции в Российской Федерации в рамках обеспечения деятельности Администрации города Волгодонска (Иные закупки товаров, работ и услуг для обеспечения государственных (муниципальных) нужд)	88 0 00 51200	240	01	05	10,2
Расходы на осуществление полномочий по содержанию архивных учреждений (за исключением коммунальных расходов) в части расходов на хранение, комплектование, учет и использование архивных документов, относящихся к государственной собственности в рамках обеспечения деятельности Администрации города Волгодонска (Расходы на выплаты персоналу государственных (муниципальных) органов)	88 0 00 72350	120	01	13	271,3
Расходы на осуществление полномочий по созданию и обеспечению деятельности административных комиссий в рамках обеспечения деятельности Администрации города Волгодонска (Расходы на выплаты персоналу государственных (муниципальных) органов)	88 0 00 72360	120	01	04	407,4
Расходы на осуществление полномочий по созданию и обеспечению деятельности административных комиссий в рамках обеспечения деятельности Администрации города Волгодонска (Иные закупки товаров, работ и услуг для обеспечения государственных (муниципальных) нужд)	88 0 00 72360	240	01	04	39,1
Расходы на осуществление полномочий по созданию и обеспечению деятельности комиссий по делам несовершеннолетних и защите их прав в рамках обеспечения деятельности Администрации города Волгодонска (Расходы на выплаты персоналу государственных (муниципальных) органов)	88 0 00 72370	120	01	04	476,7
Расходы на осуществление полномочий по созданию и обеспечению деятельности комиссий по делам несовершеннолетних и защите их прав в рамках обеспечения деятельности Администрации города Волгодонска (Иные закупки товаров, работ и услуг для обеспечения государственных (муниципальных) нужд)	88 0 00 72370	240	01	04	20,0
Расходы на осуществление полномочий по государственному регулированию тарифов на перевозку пассажиров и багажа в рамках обеспечения деятельности Администрации города Волгодонска (Расходы на выплаты персоналу государственных (муниципальных) органов)	88 0 00 72380	120	04	01	203,7
Расходы на осуществление полномочий по государственному регулированию тарифов на перевозку пассажиров и багажа в рамках обеспечения деятельности Администрации города Волгодонска (Иные закупки товаров, работ и услуг для обеспечения государственных (муниципальных) нужд)	88 0 00 72380	240	04	01	1,6
Расходы на осуществление полномочий по определению в соответствии с частью 1 статьи 11.2 Областного закона от 25 октября 2002 года № 273-ЗС «Об административных правонарушениях» перечня должностных лиц, уполномоченных составлять протоколы об административных правонарушениях в рамках обеспечения деятельности Администрации города Волгодонска (Иные закупки товаров, работ и услуг для обеспечения государственных (муниципальных) нужд)	88 0 00 72390	240	01	04	0,4
Субсидия газете «Волгодонская правда», включенной в областной реестр средств массовой информации, учредителем которой является Администрация города Волгодонска, на возмещение части затрат по освещению деятельности для исполнения функций органов местного самоуправления и отраслевых (функциональных) органов Администрации города Волгодонска в рамках обеспечения деятельности Администрации города Волгодонска (Субсидии юридическим лицам (кроме некоммерческих организаций), индивидуальным предпринимателям, физическим лицам - производителям товаров, работ, услуг)	88 0 00 98721	810	12	02	1 578,7
Осуществление закупок в части приобретения работ, услуг по освещению деятельности органов местного самоуправления и отраслевых (функциональных) органов Администрации города Волгодонска в средствах массовой информации, печатных изданиях, в информационно-телекоммуникационной сети «Интернет» в рамках обеспечения деятельности Администрации города Волгодонска (Иные закупки товаров, работ и услуг для обеспечения государственных (муниципальных) нужд)	88 0 00 98723	240	01	13	153,9
Осуществление закупок в части приобретения работ, услуг по трансляции в теле- или радиоэфире (в том числе в рамках новостной программы или отдельной передачи) информации о деятельности органов местного самоуправления и отраслевых (функциональных) органов Администрации города Волгодонска в рамках обеспечения деятельности Администрации города Волгодонска (Иные закупки товаров, работ и услуг для обеспечения государственных (муниципальных) нужд)	88 0 00 98724	240	01	13	250,0
Осуществление закупок в части приобретения работ, услуг по информационному сопровождению деятельности органов местного самоуправления и отраслевых (функциональных) органов Администрации города Волгодонска в рамках обеспечения деятельности Администрации города Волгодонска (Иные закупки товаров, работ и услуг для обеспечения государственных (муниципальных) нужд)	88 0 00 98725	240	01	13	0,6

Наименование	ЦСР	ВР	Рз	ПР	Сумма
Реализация направления расходов в рамках обеспечения деятельности Администрации города Волгодонска (Расходы на выплаты персоналу государственных (муниципальных) органов)	88 0 00 99990	120	01	13	274,3
Реализация направления расходов в рамках обеспечения деятельности Администрации города Волгодонска (Иные закупки товаров, работ и услуг для обеспечения государственных (муниципальных) нужд)	88 0 00 99990	240	01	13	766,1
Реализация направления расходов в рамках обеспечения деятельности Администрации города Волгодонска (Иные закупки товаров, работ и услуг для обеспечения государственных (муниципальных) нужд)	88 0 00 99990	240	02	04	189,4
Реализация направления расходов в рамках обеспечения деятельности Администрации города Волгодонска (Социальные выплаты гражданам, кроме публичных нормативных социальных выплат)	88 0 00 99990	320	01	13	100,6
Реализация направления расходов в рамках обеспечения деятельности Администрации города Волгодонска (Иные выплаты населению)	88 0 00 99990	360	01	13	648,4
Реализация направления расходов в рамках обеспечения деятельности Администрации города Волгодонска (Исполнение судебных актов)	88 0 00 99990	830	01	13	1 134,8
Реализация направления расходов в рамках обеспечения деятельности Администрации города Волгодонска (Уплата налогов, сборов и иных платежей)	88 0 00 99990	850	01	13	2 535,9
Обеспечение деятельности Волгодонской городской Думы	89 0 00 00000				29 054,8
Председатель Волгодонской городской Думы - глава города Волгодонска	89 1 00 00000				2 227,2
Расходы на выплаты по оплате труда работников органов местного самоуправления и отраслевых (функциональных) органов Администрации города Волгодонска по Председателю Волгодонской городской Думы - главы города Волгодонска в рамках обеспечения деятельности Волгодонской городской Думы (Расходы на выплаты персоналу государственных (муниципальных) органов)	89 1 00 00110	120	01	03	2 227,2
Депутаты Волгодонской городской Думы	89 2 00 00000				1 537,6
Расходы на выплаты по оплате труда работников органов местного самоуправления и отраслевых (функциональных) органов Администрации города Волгодонска по Заместителю председателя Волгодонской городской Думы в рамках обеспечения деятельности Волгодонской городской Думы (Расходы на выплаты персоналу государственных (муниципальных) органов)	89 2 00 00110	120	01	03	1 537,6
Волгодонская городская Дума	89 3 00 00000				25 290,0
Расходы на выплаты по оплате труда работников органов местного самоуправления и отраслевых (функциональных) органов Администрации города Волгодонска в рамках обеспечения деятельности Волгодонской городской Думы (Расходы на выплаты персоналу государственных (муниципальных) органов)	89 3 00 00110	120	01	03	11 023,4
Расходы на обеспечение функций органов местного самоуправления и отраслевых (функциональных) органов Администрации города Волгодонска в рамках обеспечения деятельности Волгодонской городской Думы (Расходы на выплаты персоналу государственных (муниципальных) органов)	89 3 00 00190	120	01	03	41,9
Расходы на обеспечение функций органов местного самоуправления и отраслевых (функциональных) органов Администрации города Волгодонска в рамках обеспечения деятельности Волгодонской городской Думы (Иные закупки товаров, работ и услуг для обеспечения государственных (муниципальных) нужд)	89 3 00 00190	240	01	03	566,3
Расходы на обеспечение первичных мер пожарной безопасности в рамках обеспечения деятельности Волгодонской городской Думы (Иные закупки товаров, работ и услуг для обеспечения государственных (муниципальных) нужд)	89 3 00 25010	240	01	13	89,9
Расходы на информационное, программное и материально- техническое обеспечение в рамках обеспечения деятельности Волгодонской городской Думы (Иные закупки товаров, работ и услуг для обеспечения государственных (муниципальных) нужд)	89 3 00 25040	240	01	03	243,1
Мероприятия по диспансеризации муниципальных служащих города Волгодонска в рамках обеспечения деятельности Волгодонской городской Думы (Иные закупки товаров, работ и услуг для обеспечения государственных (муниципальных) нужд)	89 3 00 25160	240	01	03	21,6
Расходы на обеспечение деятельности помощников депутатов в рамках обеспечения деятельности Волгодонской городской Думы (Расходы на выплаты персоналу государственных (муниципальных) органов)	89 3 00 91020	120	01	13	8 131,4
Расходы на обеспечение деятельности помощников депутатов в рамках обеспечения деятельности Волгодонской городской Думы (Иные закупки товаров, работ и услуг для обеспечения государственных (муниципальных) нужд)	89 3 00 91020	240	01	13	2 120,8
Осуществление закупок в части приобретения работ, услуг по освещению деятельности органов местного самоуправления и отраслевых (функциональных) органов Администрации города Волгодонска в средствах массовой информации, печатных изданиях, в информационно-телекоммуникационной сети «Интернет» в рамках обеспечения деятельности Волгодонской городской Думы (Иные закупки товаров, работ и услуг для обеспечения государственных (муниципальных) нужд)	89 3 00 98723	240	01	03	584,9
Осуществление закупок в части приобретения работ, услуг по трансляции в теле- или радиоэфире (в том числе в рамках новостной программы или отдельной передачи) информации о деятельности органов местного самоуправления и отраслевых (функциональных) органов Администрации города Волгодонска в рамках обеспечения деятельности Волгодонской городской Думы (Иные закупки товаров, работ и услуг для обеспечения государственных (муниципальных) нужд)	89 3 00 98724	240	01	03	457,5
Осуществление закупок в части приобретения работ, услуг по информационному сопровождению деятельности органов местного самоуправления и отраслевых (функциональных) органов Администрации города Волгодонска в рамках обеспечения деятельности Волгодонской городской Думы (Иные закупки товаров, работ и услуг для обеспечения государственных (муниципальных) нужд)	89 3 00 98725	240	01	03	205,0
Реализация направления расходов в рамках обеспечения деятельности Волгодонской городской Думы (Иные закупки товаров, работ и услуг для обеспечения государственных (муниципальных) нужд)	89 3 00 99990	240	01	13	1 041,9
Реализация направления расходов в рамках обеспечения деятельности Волгодонской городской Думы (Социальные выплаты гражданам, кроме публичных нормативных социальных выплат)	89 3 00 99990	320	01	13	189,4
Реализация направления расходов в рамках обеспечения деятельности Волгодонской городской Думы (Иные выплаты населению)	89 3 00 99990	360	01	13	309,9
Реализация направления расходов в рамках обеспечения деятельности Волгодонской городской Думы (Уплата налогов, сборов и иных платежей)	89 3 00 99990	850	01	13	263,0
Обеспечение деятельности Контрольно - счётной палаты города Волгодонска	90 0 00 00000				6 979,5
Председатель Контрольно - счётной палаты города Волгодонска	90 1 00 00000				1 308,2
Расходы на выплаты по оплате труда работников органов местного самоуправления и отраслевых (функциональных) органов Администрации города Волгодонска по Председателю Контрольно - счётной палаты города Волгодонска в рамках обеспечения деятельности Контрольно - счётной палаты города Волгодонска (Расходы на выплаты персоналу государственных (муниципальных) органов)	90 1 00 00110	120	01	06	1 308,2
Контрольно - счетная палата города Волгодонска	90 2 00 00000				5 671,3
Расходы на выплаты по оплате труда работников органов местного самоуправления и отраслевых (функциональных) органов Администрации города Волгодонска в рамках обеспечения деятельности Контрольно - счётной палаты города Волгодонска (Расходы на выплаты персоналу государственных (муниципальных) органов)	90 2 00 00110	120	01	06	4 758,8
Расходы на обеспечение функций органов местного самоуправления и отраслевых (функциональных) органов Администрации города Волгодонска в рамках обеспечения деятельности Контрольно - счётной палаты города Волгодонска (Иные закупки товаров, работ и услуг для обеспечения государственных (муниципальных) нужд)	90 2 00 00190	240	01	06	287,0
Расходы на обеспечение первичных мер пожарной безопасности в рамках обеспечения деятельности Контрольно - счётной палаты города Волгодонска (Иные закупки товаров, работ и услуг для обеспечения государственных (муниципальных) нужд)	90 2 00 25010	240	01	06	18,9
Расходы на организацию повышения квалификации в рамках обеспечения деятельности Контрольно - счётной палаты города Волгодонска (Иные закупки товаров, работ и услуг для обеспечения государственных (муниципальных) нужд)	90 2 00 25030	240	07	05	7,5
Расходы на информационное, программное и материально- техническое обеспечение в рамках обеспечения деятельности Контрольно - счётной палаты города Волгодонска (Иные закупки товаров, работ и услуг для обеспечения государственных (муниципальных) нужд)	90 2 00 25040	240	01	06	573,9
Мероприятия по диспансеризации муниципальных служащих города Волгодонска в рамках обеспечения деятельности Контрольно - счётной палаты города Волгодонска (Иные закупки товаров, работ и услуг для обеспечения государственных (муниципальных) нужд)	90 2 00 25160	240	01	06	12,7
Реализация направления расходов в рамках обеспечения деятельности Контрольно - счётной палаты города Волгодонска (Уплата налогов, сборов и иных платежей)	90 2 00 99990	850	01	13	12,5
Реализация функций органов местного самоуправления и отраслевых (функциональных) органов Администрации города Волгодонска	99 0 00 00000				8 997,4
Финансовое обеспечение непредвиденных расходов	99 1 00 00000				486,0
Резервный фонд Администрации города Волгодонска на финансовое обеспечение непредвиденных расходов в рамках непрограммного направления деятельности «Реализация функций органов местного самоуправления и отраслевых (функциональных) органов Администрации города Волгодонска» (Резервные средства)	99 1 00 91040	870	01	11	486,0
Иные непрограммные мероприятия	99 9 00 00000				8 511,4
Расходы на выплаты по оплате труда работников органов местного самоуправления и отраслевых (функциональных) органов Администрации города Волгодонска по иным непрограммным мероприятиям в рамках непрограммного направления деятельности «Реализация функций органов местного самоуправления и отраслевых (функциональных) органов Администрации города Волгодонска» (Расходы на выплаты персоналу государственных (муниципальных) органов)	99 9 00 00110	120	01	13	782,3
Расходы на государственную регистрацию актов гражданского состояния в рамках непрограммного направления деятельности «Реализация функций органов местного самоуправления и отраслевых (функциональных) органов Администрации города Волгодонска» (Расходы на выплаты персоналу государственных (муниципальных) органов)	99 9 00 59310	120	01	13	5 030,8
Расходы на государственную регистрацию актов гражданского состояния в рамках непрограммного направления деятельности «Реализация функций органов местного самоуправления и отраслевых (функциональных) органов Администрации города Волгодонска» (Иные закупки товаров, работ и услуг для обеспечения государственных (муниципальных) нужд)	99 9 00 59310	240	01	13	1 289,3
Расходы на государственную регистрацию актов гражданского состояния в рамках непрограммного направления деятельности «Реализация функций органов местного самоуправления и отраслевых (функциональных) органов Администрации города Волгодонска» (Уплата налогов, сборов и иных платежей)	99 9 00 59310	850	01	13	1,7
Проведение выборов депутатов Волгодонской городской Думы в рамках непрограммного направления деятельности «Реализация функций органов местного самоуправления и отраслевых (функциональных) органов Администрации города Волгодонска» (Специальные расходы)	99 9 00 91030	880	01	07	932,9
Реализация направления расходов по иным непрограммным мероприятиям в рамках непрограммного направления деятельности «Реализация функций органов местного самоуправления и отраслевых (функциональных) органов Администрации города Волгодонска» (Расходы на выплаты персоналу государственных (муниципальных) органов)	99 9 00 99990	120	01	13	274,4
Реализация направления расходов по иным непрограммным мероприятиям в рамках непрограммного направления деятельности «Реализация функций органов местного самоуправления и отраслевых (функциональных) органов Администрации города Волгодонска» (Иные закупки товаров, работ и услуг для обеспечения государственных (муниципальных) нужд)	99 9 00 99990	240	01	13	200,0»;

9) приложение 13 изложить в следующей редакции:

«Приложение 13

к решению Волгодонской городской Думы «О бюджете города Волгодонска на 2017 год и на плановый период 2018 и 2019 годов» от 08.12.2016 № 75

Объемы субвенций, предоставляемых городу Волгодонску в 2017 году из областного бюджета

Наименование субвенций, предоставляемых для обеспечения осуществления органами местного самоуправления отдельных государственных полномочий из областного бюджета	Классификация доходов	Сумма (тыс. рублей)	Наименование расходов, осуществляемых за счет субвенций, предоставляемых для обеспечения осуществления органами местного самоуправления отдельных государственных полномочий из областного бюджета	Классификация расходов			Сумма (тыс. рублей)
				Раздел, подраздел	Целевая статья	Вид расходов	
1	2	3	4	5	6	7	8
Субвенция на осуществление полномочий по выплате ежемесячного пособия на ребенка	2 02 30024 04 0000 151	48 327,3	Расходы на осуществление полномочий по выплате ежемесячного пособия на ребенка	10 03	08 1 00 72170	321	48 327,3
Субвенция на обеспечение государственных гарантий реализации прав на получение общедоступного и бесплатного дошкольного образования в муниципальных дошкольных образовательных организациях, включая расходы на оплату труда, приобретение учебников и учебных пособий, средств обучения, игр, игрушек (за исключением расходов на содержание зданий и оплату коммунальных услуг)	2 02 39999 04 0000 151	479 439,2	Расходы на обеспечение государственных гарантий реализации прав на получение общедоступного и бесплатного дошкольного образования в муниципальных дошкольных образовательных организациях, включая расходы на оплату труда, приобретение учебников и учебных пособий, средств обучения, игр, игрушек (за исключением расходов на содержание зданий и оплату коммунальных услуг)	07 01	06 1 00 72020	611	479 439,2
Субвенция на обеспечение государственных гарантий реализации прав на получение общедоступного и бесплатного дошкольного, начального общего, основного общего, среднего общего образования в муниципальных общеобразовательных организациях, обеспечение дополнительного образования детей в муниципальных общеобразовательных организациях, включая расходы на оплату труда, приобретение учебников и учебных пособий, средств обучения, игр, игрушек (за исключением расходов на содержание зданий и оплату коммунальных услуг)	2 02 39999 04 0000 151	429 579,5	Расходы на обеспечение государственных гарантий реализации прав на получение общедоступного и бесплатного дошкольного, начального общего, основного общего, среднего общего образования в муниципальных общеобразовательных организациях, обеспечение дополнительного образования детей в муниципальных общеобразовательных организациях, включая расходы на оплату труда, приобретение учебников и учебных пособий, средств обучения, игр, игрушек (за исключением расходов на содержание зданий и оплату коммунальных услуг)	07 02	06 2 00 72030	611	429 579,5

1	2	3	4	5	6	7	8
Субвенция на осуществление полномочий по организации и осуществлению деятельности по опеке и попечительству в соответствии со статьей 6 Областного закона от 26 декабря 2007 года № 830-ЗС «Об организации опеки и попечительства в Ростовской области»	2 02 30024 04 0000 151	4 701,1	Расходы на осуществление полномочий по организации и осуществлению деятельности по опеке и попечительству в соответствии со статьей 6 Областного закона от 26 декабря 2007 года № 830-ЗС «Об организации опеки и попечительства в Ростовской области»	07 09	06 4 00 72040	121, 122, 129, 244	4 701,1
Субвенция на осуществление полномочий по выплате компенсации родительской платы за присмотр и уход за детьми в образовательной организации, реализующей образовательную программу дошкольного образования	2 02 30024 04 0000 151	35 948,0	Расходы на осуществление полномочий по выплате компенсации родительской платы за присмотр и уход за детьми в образовательной организации, реализующей образовательную программу дошкольного образования	10 04	06 1 00 72180	244, 321	35 948,0
Субвенция по назначению и выплате единовременного пособия при передаче ребенка на воспитание в семью	2 02 35260 04 0000 151	741,5	Расходы на осуществление полномочий по назначению и выплате единовременного пособия при всех формах устройства детей, лишенных родительского попечения, в семью	10 04	06 4 00 52600	244, 321	741,5
Субвенция на осуществление полномочий по предоставлению мер социальной поддержки детей-сирот и детей, оставшихся без попечения родителей, лиц из числа детей-сирот и детей, оставшихся без попечения родителей, предусмотренных пунктами 1, 11, 12, 13 статьи 132 Областного закона от 22 октября 2004 года № 165-ЗС «О социальной поддержке детства в Ростовской области»	2 02 30024 04 0000 151	27 036,7	Расходы на осуществление полномочий по предоставлению мер социальной поддержки детей-сирот и детей, оставшихся без попечения родителей, лиц из числа детей-сирот и детей, оставшихся без попечения родителей, предусмотренных пунктами 1, 11, 12, 13 статьи 132 Областного закона от 22 октября 2004 года № 165-ЗС «О социальной поддержке детства в Ростовской области»	10 04	06 4 00 72420	244, 321	27 036,7
Субвенция на осуществление полномочий по осуществлению ежегодной денежной выплаты лицам, награжденным нагрудным знаком «Почетный донор России»	2 02 35220 04 0000 151	9 553,0	Расходы на осуществление переданного полномочия Российской Федерации по осуществлению ежегодной денежной выплаты лицам, награжденным нагрудным знаком «Почетный донор России»	10 03	08 1 00 52200	244, 321	9 553,0
Субвенция на осуществление полномочий по предоставлению мер социальной поддержки граждан, усыновивших (удочеривших) ребенка (детей), в части назначения и выплаты единовременного денежного пособия	2 02 30024 04 0000 151	270,0	Расходы на осуществление полномочий по предоставлению мер социальной поддержки граждан, усыновивших (удочеривших) ребенка (детей), в части назначения и выплаты единовременного денежного пособия	10 04	06 4 00 72220	321	270,0
Субвенция на осуществление полномочий по предоставлению мер социальной поддержки ветеранов труда и граждан, приравненных к ним, в том числе по организации приема и оформления документов, необходимых для присвоения звания «Ветеран труда», за исключением проезда на железнодорожном и водном транспорте пригородного сообщения и на автомобильном транспорте пригородного межмуниципального и междугородного внутриобластного сообщений	2 02 30024 04 0000 151	153 507,8	Расходы на осуществление полномочий по предоставлению мер социальной поддержки ветеранов труда и граждан, приравненных к ним, в том числе по организации приема и оформления документов, необходимых для присвоения звания «Ветеран труда», за исключением проезда на железнодорожном и водном транспорте пригородного сообщения и на автомобильном транспорте пригородного межмуниципального и междугородного внутриобластного сообщений	10 03	08 1 00 72050	321, 323, 244	153 507,8
Субвенция на осуществление полномочий по предоставлению мер социальной поддержки тружеников тыла, за исключением проезда на железнодорожном и водном транспорте пригородного сообщения и на автомобильном транспорте пригородного межмуниципального и междугородного внутриобластного сообщений	2 02 30024 04 0000 151	1 187,8	Расходы на осуществление полномочий по предоставлению мер социальной поддержки тружеников тыла, за исключением проезда на железнодорожном и водном транспорте пригородного сообщения и на автомобильном транспорте пригородного межмуниципального и междугородного внутриобластного сообщений	10 03	08 1 00 72060	323	1 187,8
Субвенция на осуществление полномочий по предоставлению мер социальной поддержки реабилитированных лиц, лиц, признанных пострадавшими от политических репрессий, и членов их семей, за исключением проезда на пригородном железнодорожном, водном транспорте и автомобильном транспорте пригородного межмуниципального сообщения	2 02 30013 04 0000 151	4 557,9	Расходы на осуществление полномочий по предоставлению мер социальной поддержки реабилитированных лиц, лиц, признанных пострадавшими от политических репрессий, и членов их семей, за исключением проезда на пригородном железнодорожном, водном транспорте и автомобильном транспорте пригородного межмуниципального сообщения	10 03	08 1 00 72070	321, 323, 244	4 557,9
Субвенция на осуществление полномочий по предоставлению мер социальной поддержки детей из многодетных семей	2 02 30024 04 0000 151	12 717,1	Расходы на осуществление полномочий по предоставлению мер социальной поддержки детей из многодетных семей	10 03	08 1 00 72150	321, 244	12 717,1
Субвенция на осуществление полномочий по содержанию архивных учреждений (за исключением коммунальных расходов) в части расходов на хранение, комплектование, учет и использование архивных документов, относящихся к государственной собственности	2 02 30024 04 0000 151	271,3	Расходы на осуществление полномочий по содержанию архивных учреждений (за исключением коммунальных расходов) в части расходов на хранение, комплектование, учет и использование архивных документов, относящихся к государственной собственности	01 13	88 0 00 72350	121, 129	271,3
Субвенция на осуществление полномочий по предоставлению мер социальной поддержки детей первого-второго года жизни из малоимущих семей	2 02 30024 04 0000 151	13 564,6	Расходы на осуществление полномочий по предоставлению мер социальной поддержки детей первого-второго года жизни из малоимущих семей	10 03	08 1 00 72160	321, 244	13 564,6
Субвенция на осуществление полномочий по предоставлению гражданам в целях оказания социальной поддержки субсидий на оплату жилых помещений и коммунальных услуг	2 02 30022 04 0000 151	199 678,4	Расходы на осуществление полномочий по предоставлению гражданам в целях оказания социальной поддержки субсидий на оплату жилых помещений и коммунальных услуг	10 03	08 1 00 72100	321, 244	199 678,4
Субвенция на осуществление полномочий по обеспечению жилыми помещениями детей-сирот и детей, оставшихся без попечения родителей, лиц из числа детей-сирот и детей, оставшихся без попечения родителей, которые не являются нанимателями жилых помещений по договорам социального найма или членами семьи нанимателя жилого помещения по договору социального найма либо собственниками жилых помещений, детей-сирот и детей, оставшихся без попечения родителей, лиц из числа детей-сирот и детей, оставшихся без попечения родителей, которые являются нанимателями жилых помещений по договорам социального найма или членами семьи нанимателя жилого помещения по договору социального найма либо собственниками жилых помещений, в случае, если их проживание в ранее занимаемых жилых помещениях признается невозможным	2 02 35082 04 0000 151	26 533,6	Расходы на обеспечение предоставления жилых помещений детям-сиротам и детям, оставшимся без попечения родителей, лицам из их числа по договорам найма специализированных жилых помещений	10 04	12 1 00 R0820	414	26 533,6
Субвенция на осуществление полномочий по предоставлению материальной и иной помощи для погребения	2 02 30024 04 0000 151	875,2	Расходы на осуществление полномочий по предоставлению материальной и иной помощи для погребения	10 03	08 1 00 72120	321, 323, 244	875,2
Субвенция на осуществление государственных полномочий в сфере социального обслуживания, предусмотренных пунктами 2, 3, 4 и 5 части 1 статьи 6 Областного закона от 3 сентября 2014 года № 222-ЗС «О социальном обслуживании граждан в Ростовской области»	2 02 30024 04 0000 151	86 404,8	Расходы на осуществление государственных полномочий в сфере социального обслуживания, предусмотренных пунктами 2, 3, 4 и 5 части 1 статьи 6 Областного закона от 3 сентября 2014 года № 222-ЗС «О социальном обслуживании граждан в Ростовской области»	10 02	08 2 00 72260	611	86 404,8
Субвенция на осуществление полномочий по государственной регистрации актов гражданского состояния	2 02 35930 04 0000 151	6 321,8	Расходы на государственную регистрацию актов гражданского состояния	01 13	99 0 00 59310 99 0 00 72290	121, 122, 129 244, 851	6 321,8
Субвенция на осуществление полномочий по созданию и обеспечению деятельности административных комиссий	2 02 30024 04 0000 151	446,5	Расходы на осуществление полномочий по созданию и обеспечению деятельности административных комиссий	01 04	88 0 00 72360	121, 122, 129, 244	446,5
Субвенция на осуществление полномочий по созданию и обеспечению деятельности комиссий по делам несовершеннолетних и защите их прав	2 02 30024 04 0000 151	496,7	Расходы на осуществление полномочий по созданию и обеспечению деятельности комиссий по делам несовершеннолетних и защите их прав	01 04	88 0 00 72370	121, 122, 129, 244	496,7
Субвенция на реализацию Федерального закона от 20 августа 2004 года № 113-ФЗ «О присяжных заседателях федеральных судов общей юрисдикции в Российской Федерации» для финансового обеспечения государственных полномочий по составлению (изменению, дополнению) списков кандидатов в присяжные заседатели федеральных судов общей юрисдикции в Российской Федерации	2 02 35120 04 0000 151	10,2	Расходы на осуществление полномочий по составлению (изменению) списков кандидатов в присяжные заседатели федеральных судов общей юрисдикции в Российской Федерации	01 05	88 0 00 51200	244	10,2
Субвенция на осуществление полномочий по государственному регулированию тарифов на перевозку пассажиров и багажа	2 02 30024 04 0000 151	205,3	Расходы на осуществление полномочий по государственному регулированию тарифов на перевозку пассажиров и багажа	04 01	88 0 00 72380	121, 122, 129, 244	205,3
Субвенция на организацию исполнительно-распорядительных функций, связанных с реализацией переданных государственных полномочий в сфере социального обслуживания и социальной защиты населения	2 02 30024 04 0000 151	37 532,6	Расходы на организацию исполнительно-распорядительных функций, связанных с реализацией переданных государственных полномочий в сфере социального обслуживания в соответствии с пунктом 1 части 1 статьи 6 Областного закона от 3 сентября 2014 года № 222-ЗС «О социальном обслуживании граждан в Ростовской области», по назначению ежемесячного пособия на ребенка, предоставлению мер социальной поддержки отдельным категориям граждан, по организации и осуществлению деятельности по попечительству в соответствии со статьей 7 Областного закона от 26 декабря 2007 года № 830-ЗС «Об организации опеки и попечительства в Ростовской области», по организации приемных семей для граждан пожилого возраста и инвалидов в соответствии с Областным законом от 19 ноября 2009 года № 320-ЗС «Об организации приемных семей для граждан пожилого возраста и инвалидов в Ростовской области», а также по организации работы по оформлению и назначению адресной социальной помощи в соответствии с Областным законом от 22 октября 2004 года № 174-ЗС «Об адресной социальной помощи в Ростовской области»	10 06	08 1 00 72110 11 4 00 72110	121, 244, 621	37 532,6
Субвенция на осуществление полномочий по предоставлению мер социальной поддержки беременных женщин из малоимущих семей, кормящих матерей и детей в возрасте до трех лет из малоимущих семей	2 02 30024 04 0000 151	1 121,8	Расходы на осуществление полномочий по предоставлению мер социальной поддержки беременных женщин из малоимущих семей, кормящих матерей и детей в возрасте до трех лет из малоимущих семей	10 03	08 1 00 72240	321, 244	1 121,8
Субвенция на осуществление полномочий по предоставлению мер социальной поддержки ветеранов труда Ростовской области, в том числе по организации приема и оформления документов, необходимых для присвоения звания «Ветеран труда Ростовской области», за исключением проезда на железнодорожном и водном транспорте пригородного сообщения и на автомобильном транспорте пригородного межмуниципального и междугородного внутриобластного сообщений	2 02 30024 04 0000 151	53 138,9	Расходы на осуществление полномочий по предоставлению мер социальной поддержки ветеранов труда Ростовской области, в том числе по организации приема и оформления документов, необходимых для присвоения звания «Ветеран труда Ростовской области», за исключением проезда на железнодорожном и водном транспорте пригородного сообщения и на автомобильном транспорте пригородного межмуниципального и междугородного внутриобластного сообщений	10 03	08 1 00 72080	321, 323, 244	53 138,9
Субвенция на осуществление полномочий по предоставлению мер социальной поддержки семей, имеющих детей и проживающих на территории Ростовской области, в виде ежемесячной денежной выплаты в размере определенного в Ростовской области прожиточного минимума для детей, назначаемой в случае рождения после 31 декабря 2012 года третьего ребенка или последующих детей до достижения ребенком возраста трех лет	2 02 30024 04 0000 151 2 02 35084 04 0000 151	68 081,9	Расходы на осуществление полномочий по предоставлению мер социальной поддержки семей, имеющих детей и проживающих на территории Ростовской области, в виде ежемесячной денежной выплаты в размере определенного в Ростовской области прожиточного минимума для детей, назначаемой в случае рождения после 31 декабря 2012 года третьего ребенка или последующих детей до достижения ребенком возраста трех лет	10 04	08 1 00 50840 08 1 00 R0840	321, 244	68 081,9
Субвенция на осуществление полномочий по предоставлению отдельных мер социальной поддержки граждан, подвергшихся воздействию радиации, указанных в пунктах 10-12 статьи 1 Областного закона от 31 июля 2009 года № 274-ЗС «О наделении органов местного самоуправления государственными полномочиями Ростовской области по предоставлению мер социальной поддержки отдельным категориям граждан»	2 02 35137 04 0000 151	10 693,4	Расходы на осуществление переданных полномочий Российской Федерации по предоставлению отдельных мер социальной поддержки граждан, подвергшихся воздействию радиации	1003	08 1 00 51370	321, 244	10 693,4
Субвенция на осуществление полномочий по предоставлению мер социальной поддержки малоимущих семей, имеющих детей и проживающих на территории Ростовской области, в виде предоставления регионального материнского капитала	2 02 30024 04 0000 151	13 024,9	Расходы на осуществление полномочий по предоставлению мер социальной поддержки малоимущих семей, имеющих детей и проживающих на территории Ростовской области, в виде предоставления регионального материнского капитала	1003	08 1 00 72210	323	13 024,9

1	2	3	4	5	6	7	8
Субвенция на осуществление полномочий по выплате инвалидам компенсации страховых премий по договору обязательного страхования гражданской ответственности владельцев транспортных средств	2 02 35280 04 0000 151	56,9	Расходы на выплату инвалидам компенсаций страховых премий по договорам обязательного страхования гражданской ответственности владельцев транспортных средств в соответствии с Федеральным законом от 25 апреля 2002 года № 40-ФЗ «Об обязательном страховании гражданской ответственности владельцев транспортных средств»	1003	08 3 00 52800	321, 244	56,9
Субвенция на осуществление полномочий по выплате единовременного пособия беременной жене военнослужащего, проходящего военную службу по призыву, и ежемесячного пособия на ребенка военнослужащего, проходящего военную службу по призыву	2 02 35270 04 0000 151	397,6	Расходы на выплату единовременного пособия беременной жене военнослужащего, проходящего военную службу по призыву, а также ежемесячного пособия на ребенка военнослужащего, проходящего военную службу по призыву, в соответствии с Федеральным законом от 19 мая 1995 года № 81-ФЗ «О государственных пособиях гражданам, имеющим детей»	1004	08 1 00 52700	321	397,6
Субвенция на оплату жилищно-коммунальных услуг отдельным категориям граждан	2 02 35250 04 0000 151	116 346,6	Расходы на оплату жилищно-коммунальных услуг отдельным категориям граждан	1003	08 1 00 52500	321, 244	116 346,6
Субвенция на осуществление полномочий по выплате пособия по беременности и родам, единовременного пособия женщинам, вставшим на учет в медицинских организациях в ранние сроки беременности, единовременного пособия при рождении ребенка, ежемесячного пособия по уходу за ребенком женщинам, уволенным в период беременности, отпуска по беременности и родам, и лицам, уволенным в период отпуска по уходу за ребенком в связи с ликвидацией организаций, прекращением физическими лицами деятельности в качестве индивидуальных предпринимателей, прекращением полномочий нотариусами, занимающимися частной практикой, и прекращением статуса адвоката, а также в связи с прекращением деятельности иными физическими лицами, чья профессиональная деятельность в соответствии с федеральными законами подлежит государственной регистрации и (или) лицензированию, единовременного пособия при рождении ребенка и ежемесячного пособия по уходу за ребенком лицам, не подлежащим обязательному социальному страхованию на случай временной нетрудоспособности и в связи с материнством, в том числе обучающимся по очной форме обучения в профессиональных образовательных организациях, образовательных организациях высшего образования, образовательных организациях дополнительного профессионального образования и научных организациях	2 02 35380 04 0000 151	56 939,5	Расходы на выплату государственных пособий лицам, не подлежащим обязательному социальному страхованию на случай временной нетрудоспособности и в связи с материнством, и лицам, уволенным в связи с ликвидацией организаций (прекращением деятельности, полномочий физическими лицами), в соответствии с Федеральным законом от 19 мая 1995 года № 81-ФЗ «О государственных пособиях гражданам, имеющим детей»	1004	08 1 00 53800	321	56 939,5
Субвенция на осуществление полномочий по организации и обеспечению отдыха и оздоровления детей, за исключением детей-сирот, детей, оставшихся без попечения родителей, детей, находящихся в социально опасном положении, и одаренных детей, проживающих в малоимущих семьях	2 02 30024 04 0000 151	26 425,2	Расходы на осуществление полномочий по организации и обеспечению отдыха и оздоровления детей, за исключением детей-сирот, детей, оставшихся без попечения родителей, детей, находящихся в социально опасном положении, и одаренных детей, проживающих в малоимущих семьях	0707	08 1 00 72200	244 321 323	26 425,2
Субвенция на осуществление полномочий по предоставлению мер социальной поддержки по обеспечению жильем ветеранов, нуждающихся в улучшении жилищных условий, в соответствии со статьями 14, 15, 17-19 и 21 Федерального закона от 12 января 1995 года № 5-ФЗ «О ветеранах»	2 02 35134 04 0000 151	9 026,9	Расходы на осуществление полномочий по обеспечению жильем отдельных категорий граждан, установленных Федеральным законом от 12 января 1995 года № 5-ФЗ «О ветеранах», в соответствии с Указом Президента Российской Федерации от 7 мая 2008 года № 714 «Об обеспечении жильем ветеранов Великой Отечественной войны 1941 - 1945 годов»	10 03	12 1 00 51340	322	9 026,9
Субвенция на осуществление полномочий по обеспечению жильем отдельных категорий граждан, установленных Федеральными законами от 12 января 1995 года № 5-ФЗ «О ветеранах» и от 24 ноября 1995 года № 181-ФЗ «О социальной защите инвалидов в Российской Федерации»	2 02 35135 04 0000 151	3 223,9	Расходы на осуществление полномочий по обеспечению жильем отдельных категорий граждан, установленных Федеральными законами от 12 января 1995 года № 5-ФЗ «О ветеранах» и от 24 ноября 1995 года № 181-ФЗ «О социальной защите инвалидов в Российской Федерации»	10 03	12 1 00 51350	322	3 223,9
Субвенция на осуществление полномочий по определению в соответствии с частью 1 статьи 11.2 Областного закона от 25 октября 2002 года № 273-ЗС «Об административных правонарушениях» перечня должностных лиц, уполномоченных составлять протоколы об административных правонарушениях	2 02 30024 04 0000 151	0,4	Расходы на осуществление полномочий по определению в соответствии с частью 1 статьи 11.2 Областного закона от 25 октября 2002 года № 273-ЗС «Об административных правонарушениях» перечня должностных лиц, уполномоченных составлять протоколы об административных правонарушениях	01 04	88 0 00 72390	244	0,4
Субвенция на осуществление полномочий по организации оказания жителям Ростовской области первичной медико-санитарной помощи, специализированной, в том числе высокотехнологичной, медицинской помощи, скорой, в том числе скорой специализированной, медицинской помощи и паллиативной медицинской помощи, проведения медицинских экспертиз, медицинских осмотров и медицинских освидетельствований в рамках реализации территориальной программы государственных гарантий бесплатного оказания гражданам медицинской помощи (за исключением медицинской помощи, оказываемой в медицинских организациях, подведомственных органу исполнительной власти Ростовской области в сфере охраны здоровья)	2 02 30024 04 0000 151	11 061,4	Расходы на осуществление полномочий по организации оказания жителям Ростовской области первичной медико-санитарной помощи, специализированной, в том числе высокотехнологичной, медицинской помощи, скорой, в том числе скорой специализированной, медицинской помощи и паллиативной медицинской помощи, проведения медицинских экспертиз, медицинских осмотров и медицинских освидетельствований в рамках реализации территориальной программы государственных гарантий бесплатного оказания гражданам медицинской помощи (за исключением медицинской помощи, оказываемой в медицинских организациях, подведомственных органу исполнительной власти Ростовской области в сфере охраны здоровья)	0901, 0902	05 0 00 72430	611	11 061,4
ИТОГО		1 949 447,2					1 949 447,2»;

10) в приложении 15:

а) в строке:

«1	Субсидии для софинансирования расходных обязательств, возникающих при выполнении полномочий органов местного самоуправления по вопросам местного значения	517 020,2»

цифры «517 020,2» заменить цифрами «529 511,3»;

б) после строки:

«1.17	Субсидия на капитальный ремонт автомобильных дорог общего пользования местного значения	32 568,1»

дополнить строками следующего содержания:

«1.18	Субсидия на софинансирование повышения заработной платы педагогическим работникам муниципальных учреждений дополнительного образования детей	7 218,7
1.19	Субсидия за счет резервного фонда Правительства РО на приобретение звукотехнического оборудования с коммутирующими устройствами для МАУК «Дворец культуры «Октябрь»	5 272,4»;

11) в приложении 17:

а) в строке:

«Всего	356 418,6	332 233,1	338 713,0»

цифры «356 418,6» заменить цифрами «346 226,9»;

б) в строке:

«Муниципальная программа города Волгодонска «Развитие образования в городе Волгодонске»	83 221,9	85 612,4	87 874,1»

цифры «83 221,9» заменить цифрами «73 385,5»;

в) в строке :

«Организация и проведение мероприятий с детьми	1 494,1	1 627,3	1 627,3»

цифры «1 494,1» заменить цифрами «1 492,8»;

г) в строке:

«Расходы на осуществление полномочий по назначению и выплате единовременного пособия при всех формах устройства детей, лишенных родительского попечения, в семью	741,4	703,0	702,4»

цифры «741,4» заменить цифрами «741,5»;

д) в строке:

«Расходы на осуществление полномочий по предоставлению мер социальной поддержки детей-сирот и детей, оставшихся без попечения родителей, лиц из числа детей-сирот и детей, оставшихся без попечения родителей, предусмотренных пунктами 1, 11, 12, 13 статьи 132 Областного закона от 22 октября 2004 года № 165-ЗС «О социальной поддержке детства в Ростовской области»	27 230,0	29 209,9	31 143,7

цифры «27 230,0» заменить цифрами «27 036,7»;

е) в строке:

Расходы на осуществление полномочий по выплате компенсации родительской платы за присмотр и уход за детьми в образовательной организации, реализующей образовательную программу дошкольного образования	45 589,9	45 589,9	45 589,9

цифры «45 589,9» заменить цифрами «35 948,0»;

ж) в строке:

«Муниципальная программа города Волгодонска «Социальная поддержка граждан Волгодонска»	241 021,2	212 820,9	217 039,1»

цифры «241 021,2» заменить цифрами «240 665,9»;

з) в строке:

«Расходы на выплату единовременного пособия беременной жене военнослужащего, проходящего военную службу по призыву, а также ежемесячного пособия на ребенка военнослужащего, проходящего военную службу по призыву, в соответствии с Федеральным законом от 19 мая 1995 года № 81-ФЗ «О государственных пособиях гражданам, имеющим детей»	400,6	426,4	443,3»

цифры «400,6» заменить цифрами «397,6»;

и) в строке:

«Расходы на осуществление полномочий по предоставлению мер социальной поддержки детей из многодетных семей	14 060,7	18 266,5	18 966,5»

цифры «14 060,7» заменить цифрами «12 717,1»;

к) в строке:

«Расходы на осуществление полномочий по предоставлению мер социальной поддержки детей первого-второго года жизни из малоимущих семей	13 977,4	15 565,5	16 202,8»

цифры «13 977,4» заменить цифрами «13 564,6»;

л) в строке:

«Расходы на осуществление полномочий по организации и обеспечению отдыха и оздоровления детей, за исключением детей-сирот, детей, оставшихся без попечения родителей, детей, находящихся в социально опасном положении, и одаренных детей, проживающих в малоимущих семьях	26 039,8	22 779,0	23 690,1»

цифры «26 039,8» заменить цифрами «26 425,2»;

м) в строке:

«Расходы на осуществление полномочий по предоставлению мер социальной поддержки малоимущих семей, имеющих детей и проживающих на территории Ростовской области, в виде предоставления регионального материнского капитала	12 072,2	7 266,8	7 266,8»

цифры «12 072,2» заменить цифрами «13 024,9»;

н) в строке:

«Расходы на осуществление полномочий по предоставлению мер социальной поддержки беременных женщин из малоимущих семей, кормящих матерей и детей в возрасте до трех лет из малоимущих семей	1 121,8	736,2	766,7»

цифры «1 121,8» заменить цифрами «1 187,8».

2. Признать утратившим силу с 01 января 2018 года решения Волгодонской городской Думы:

от 08.12.2016 №75 «О бюджете города Волгодонска на 2017 год и на плановый период 2018 и 2019 годов»;

от 19.01.2017 №1 «О внесении изменений в решение Волгодонской городской Думы от 08.12.2016 №75 «О бюджете города Волгодонска на 2017 год и на плановый период 2018 и 2019 годов»;

от 09.03.2017 №15 «О внесении изменений в решение Волгодонской городской Думы от 08.12.2016 №75 «О бюджете города Волгодонска на 2017 год и на плановый период 2018 и 2019 годов»;

от 18.05.2017 №40 «О внесении изменений в решение Волгодонской городской Думы от 08.12.2016 №75 «О бюджете города Волгодонска на 2017 год и на плановый период 2018 и 2019 годов»;

от 13.07.2017 №65 «О внесении изменений в решение Волгодонской городской Думы от 08.12.2016 №75 «О бюджете города Волгодонска на 2017 год и на плановый период 2018 и 2019 годов»;

от 01.08.2017 №69 «О внесении изменений в решение Волгодонской городской Думы от 08.12.2016 №75 «О бюджете города Волгодонска на 2017 год и на плановый период 2018 и 2019 годов»;

от 14.09.2017 №70 «О внесении изменений в решение Волгодонской городской Думы от 08.12.2016 №75 «О бюджете города Волгодонска на 2017 год и на плановый период 2018 и 2019 годов»;

от 12.10.2017 №85 «О внесении изменений в решение Волгодонской городской Думы от 08.12.2016 №75 «О бюджете города Волгодонска на 2017 год и на плановый период 2018 и 2019 годов»;

от 09.11.2017 №90 «О внесении изменений в решение Волгодонской городской Думы от 08.12.2016 №75 «О бюджете города Волгодонска на 2017 год и на плановый период 2018 и 2019 годов».

3. Решение вступает в силу со дня его официального опубликования и действует до 31.12.2017 включительно.

4. Контроль за выполнением решения возложить на постоянную комиссию по бюджету, налогам, сборам, муниципальной собственности (Г.А. Ковалевский) и главу Администрации города Волгодонска В.П. Мельникова.

Председатель
Волгодонской городской Думы –
глава города Волгодонска _____ **Л.Г. Ткаченко**

Проект вносит Глава Администрации города Волгодонска

ПРЕДСТАВИТЕЛЬНЫЙ ОРГАН МУНИЦИПАЛЬНОГО ОБРАЗОВАНИЯ
«Город Волгодонск»
ВОЛГОДОНСКАЯ ГОРОДСКАЯ ДУМА
г. Волгодонск Ростовской области

РЕШЕНИЕ № 100 от 7 декабря 2017 года

О бюджете города Волгодонска на 2018 год и на плановый период 2019 и 2020 годов

В соответствии с Бюджетным кодексом Российской Федерации, Федеральным законом Российской Федерации от 06.10.2003 № 131-ФЗ «Об общих принципах организации местного самоуправления в Российской Федерации», решением Волгодонской городской Думы от 05.09.2007 №110 «О бюджетном процессе в городе Волгодонске» Волгодонская городская Дума
РЕШИЛА:

1. Утвердить основные характеристики бюджета города Волгодонска (далее - местный бюджет) на 2018 год:
1) прогнозируемый общий объем доходов местного бюджета в сумме 3 869 218,0 тыс. рублей;
2) общий объем расходов местного бюджета в сумме 3 869 218,0 тыс. рублей;
3) предельный объем муниципального долга в сумме 1 586 180,7 тыс. рублей;
4) верхний предел муниципального внутреннего долга города Волгодонска на 01 января 2019 года в сумме 199 000,0 тыс. рублей, в том числе верхний предел долга по муниципальным гарантиям в сумме 0,0 тыс. рублей и по кредитам, полученным городом Волгодонском от кредитных организаций, в сумме 199 000,0 тыс. рублей;
5) объем расходов на обслуживание муниципального долга города Волгодонска на 2018 год в сумме 19 006,5 тыс. рублей.

2. Утвердить основные характеристики местного бюджета на 2019 год и на 2020 год:
1) прогнозируемый общий объем доходов местного бюджета на 2019 год в сумме 3 922 360,3 тыс. рублей и на 2020 год в сумме 3 835 867,8 тыс. рублей;
2) общий объем расходов местного бюджета на 2019 год в сумме 3 843 360,3 тыс. рублей и на 2020 год в сумме 3 785 867,8 тыс. рублей;
3) предельный объем муниципального долга на 2019 год в сумме 1 615 966,7 тыс. рублей и на 2020 год в сумме 1 670 331,1 тыс. рублей;
4) верхний предел муниципального внутреннего долга города Волгодонска: на 1 января 2020 года в сумме 120 000,0 тыс. рублей, в том числе верхний предел долга по муниципальным гарантиям в сумме 0,0 тыс. рублей и по кредитам, полученным городом Волгодонском от кредитных организаций, в сумме 120 000,0 тыс. рублей;
на 1 января 2021 года в сумме 70 000,0 тыс. рублей, в том числе верхний предел долга по муниципальным гарантиям в сумме 0,0 тыс. рублей и по кредитам, полученным городом Волгодонском от кредитных организаций, в сумме 70 000,0 тыс. рублей;
5) объем расходов на обслуживание муниципального долга города Волгодонска на 2019 год в сумме 20 645,2 тыс. рублей и на 2020 год в сумме 12 528,0 тыс. рублей;
6) прогнозируемый профицит местного бюджета на 2019 год в сумме 79 000,0 тыс. рублей и на 2020 год в сумме 50 000,0 тыс. рублей.

3. Учесть в местном бюджете объем поступлений доходов на 2018 год и на плановый период 2019 и 2020 годов согласно приложению 1 к настоящему решению.

4. Утвердить источники финансирования дефицита местного бюджета на 2018 год и на плановый период 2019 и 2020 годов согласно приложению 2 к настоящему решению.

5. Утвердить:
1) перечень главных администраторов доходов бюджета города Волгодонска – органов местного самоуправления, отраслевых (функциональных) органов Администрации города Волгодонска согласно приложению 3 к настоящему решению;
2) перечень главных администраторов источников финансирования дефицита местного бюджета согласно приложению 4 к настоящему решению.

6. В случаях изменения состава и (или) функций главных администраторов доходов бюджета, а также изменения принципов назначения и присвоения структуры кодов классификации доходов бюджетов изменения в перечень главных администраторов доходов бюджета, а также в состав закрепленных за ними кодов классификации доходов бюджетов вносятся на основании приказа Финансового управления города Волгодонска без внесения изменений в решение о бюджете.

7. Возложить на Финансовое управление города Волгодонска функции уполномоченного органа по обеспечению информационного взаимодействия между Управлением федерального казначейства по Ростовской области и администраторами поступлений доходов местного бюджета.

8. Утвердить общий объем бюджетных ассигнований на исполнение публичных нормативных обязательств города Волгодонска на 2018 год в сумме 300,0 тыс. рублей, на 2019 год в сумме 300,0 тыс. рублей и на 2020 год в сумме 300,0 тыс. рублей.

9. Утвердить объем бюджетных ассигнований муниципального дорожного фонда города Волгодонска на 2018 год в сумме 129 950,4 тыс. рублей, на 2019 год в сумме 128 676,4 тыс. рублей и на 2020 год в сумме 255 068,2 тыс. рублей.

10. Утвердить распределение бюджетных ассигнований по разделам, подразделам, целевым статьям (муниципальным программам города Волгодонска и непрограммным направлениям деятельности), группам и подгруппам видов расходов классификации расходов местного бюджета на 2018 год и на плановый период 2019 и 2020 годов согласно приложению 5 к настоящему решению.

11. Утвердить ведомственную структуру расходов местного бюджета на 2018 год и на плановый период 2019 и 2020 годов согласно приложению 6 к настоящему решению.

12. Утвердить распределение бюджетных ассигнований по целевым статьям (муниципальным программам города Волгодонска и непрограммным направлениям деятельности), группам и подгруппам видов расходов, разделам, подразделам классификации расходов местного бюджета на 2018 год и на плановый период 2019 и 2020 годов согласно приложению 7 к настоящему решению.

13. Утвердить распределение бюджетных ассигнований, направляемых на государственную поддержку семьи и детей, на 2018 год и на плановый период 2019 и 2020 годов согласно приложению 8 к настоящему решению.

14. Утвердить объем межбюджетных трансфертов, получаемых из других бюджетов бюджетной системы Российской Федерации, на 2018 год в сумме 2 283 037,3 тыс. рублей, на 2019 год в сумме 2 306 393,6 тыс. рублей, на 2020 год в сумме 2 165 536,7 тыс. рублей, в том числе:
1) объем субвенций, предоставляемых городу Волгодонску из областного бюджета в 2018 году в сумме 1 985 543,4 тыс. рублей, в 2019 году в сумме 2 060 934,5 тыс. рублей и в 2020 году в сумме 1 902 570,1 тыс. рублей согласно приложению 9 к настоящему решению;
2) объем субсидий, предоставляемых городу Волгодонску из областного бюджета в 2018 году в сумме 293 488,3 тыс. рублей, в 2019 году в сумме 241 453,5 тыс. рублей и в 2020 году в сумме 258 961,0 тыс. рублей согласно приложению 10 к настоящему решению;
3) объем иных межбюджетных трансфертов в 2018 году в сумме 4 005,6 тыс. рублей, в 2019 году в сумме 4 005,6 тыс. рублей и в 2020 году в сумме 4 005,6 тыс. рублей.

15. Утвердить распределение бюджетных ассигнований на осуществление бюджетных инвестиций и предоставление бюджетным и автономным учреждениям, муниципальным унитарным предприятиям субсидий на осуществление капитальных вложений в объекты муниципальной собственности, софинансирование капитальных вложений в которые осуществляется за счет межбюджетных субсидий из областного бюджета на 2018 год согласно приложению 11 к настоящему решению.

16. Утвердить Программу муниципальных внутренних заимствований города Волгодонска на 2018 год и на плановый период 2019 и 2020 годов согласно приложению 12 к настоящему решению.

17. Утвердить Программу муниципальных гарантий города Волгодонска на 2018 год и на плановый период 2019 и 2020 годов согласно приложению 13 к настоящему решению.

18. Установить, что:
1) субсидии из местного бюджета предоставляются следующим категориям юридических лиц (за исключением субсидий государственным (муниципальным) учреждениям), индивидуальных предпринимателей, физических лиц - производителей товаров (работ, услуг), некоммерческим организациям, не являющимся казенными учреждениями:
а) муниципальному унитарному предприятию «Городской пассажирский транспорт» на компенсацию выпадающих доходов из-за разницы между экономически обоснованным тарифом и установленным тарифом на перевозку пассажиров и багажа горэлектротранспортом в рамках муниципальной программы города Волгодонска «Развитие транспортной системы города Волгодонска»;
б) сельскохозяйственным товаропроизводителям (кроме граждан, ведущих личное подсобное хозяйство) на оказание несвязанной поддержки в области растениеводства;
в) газете «Волгодонская правда», включенной в областной реестр средств массовой информации, учредителем которой является Администрация города Волгодонска, на возмещение части затрат по освещению деятельности для исполнения функций органов местного самоуправления и отраслевых (функциональных) органов Администрации города Волгодонска в рамках обеспечения деятельности Администрации города Волгодонска;
г) управляющим организациям, товариществам собственников жилья, жилищно-строительным кооперативам, жилищным или иным специализированным потребительским кооперативам на возмещение части затрат по реализации мероприятий в рамках муниципальной программы города Волгодонска «Обеспечение качественными жилищно - коммунальными услугами населения города Волгодонска»;
д) ресурсоснабжающим организациям на возмещение части платы граждан за коммунальные услуги в объеме свыше установленных индексов максимального роста размера платы граждан за коммунальные услуги;
2) субсидии, указанные в пункте 1 настоящей части предоставляются при соответствии получателей субсидий следующим требованиям:
у получателей субсидий должна отсутствовать неисполненная обязанность по уплате налогов, сборов, страховых взносов, пеней, штрафов, процентов, подлежащих уплате в соответствии с законодательством Российской Федерации о налогах и сборах;
у получателей субсидий должна отсутствовать просроченная задолженность по возврату в местный бюджет субсидий, бюджетных инвестиций, предоставленных, в том числе в соответствии с иными правовыми актами, и иная просроченная задолженность перед местным бюджетом;
получатели субсидий - юридические лица не должны находиться в процессе реорганизации, ликвидации, банкротства, а получатели субсидий - индивидуальные предприниматели не должны прекратить деятельность в качестве индивидуального предпринимателя;
получатели субсидий не должны являться иностранными юридическими лицами, а также российскими юридическими лицами, в уставном (складочном) капитале которых доля участия иностранных юридических лиц, местом регистрации которых является государство или территория, включенные в утверждаемый Министерством финансов Российской Федерации перечень государств и территорий, предоставляющих льготный налоговый режим налогообложения и (или) не предусматривающих раскрытия и предоставления информации при проведении финансовых операций (оффшорные зоны) в отношении таких юридических лиц, в совокупности превышает 50 процентов;
получатели субсидий не должны получать средства из местного бюджета на основании иных нормативных правовых актов или муниципальных правовых актов на цели, указанные в пункте 1 настоящей части;
при условии государственной регистрации или постановки на учет в налоговом органе получателей субсидий на территории муниципального образования «Город Волгодонск»;
3) субсидии, указанные в абзаце б) пункта 1 настоящей части, предоставляются при осуществлении получателями субсидий производственной деятельности на территории Ростовской области;
4) субсидии, указанные в пункте 1 настоящей части предоставляются в случаях:
отсутствия у получателей субсидий просроченной задолженности по заработной плате перед работниками;
среднемесячной заработной платы работников получателей субсидий (в расчете на одного работника) не ниже прожиточного минимума, установленного для трудоспособного населения Ростовской области;
5) порядок определения объема и предоставления субсидий устанавливается Администрацией города Волгодонска.

19. Установить объем резервного фонда Администрации города Волгодонска на финансирование непредвиденных расходов местного бюджета на 2018 год в сумме 10 000,0 тыс. рублей, на 2019 год в сумме 10 000,0 тыс. рублей, и на 2020 год в сумме 10 000,0 тыс. рублей.

20. Администрация города Волгодонска списывает в порядке, определенном нормативным правовым актом Администрации города Волгодонска, пени и штрафы по реструктурированной задолженности организаций по налогам, сборам, начисленным пеням и штрафам, подлежащим зачислению в местный бюджет, при условии полной уплаты организацией текущих платежей по налогам и сборам, подлежащим зачислению в местный бюджет, и досрочного погашения реструктурированной задолженности.

21. Установить в соответствии с пунктом 3 статьи 217 Бюджетного кодекса Российской Федерации, что основанием для внесения в 2018 году изменений в показатели сводной бюджетной росписи местного бюджета является распределение зарезервированных в составе утвержденных частями 10,11,12 настоящего решения:
1) бюджетных ассигнований на 2018 год в сумме 20 248,0 тыс. рублей, на 2019 год в сумме 25 512,5 тыс. рублей, на 2020 год в сумме 30 829,7 тыс. рублей, предусмотренных по подразделу «Другие общегосударственные вопросы» раздела «Общегосударственные расходы» классификации расходов бюджетов, на ежегодное повышение оплаты труда на прогнозный уровень инфляции;
2) бюджетных ассигнований на 2018 год в сумме 7 675,6 тыс. рублей, на 2019 год в сумме 9 184,9 тыс. рублей, на 2020 год в сумме 4 733,6 тыс. рублей, предусмотренных по подразделу «Другие общегосударственные вопросы» раздела «Общегосударственные расходы» классификации расходов бюджетов, на реализацию решений федеральных органов государственной власти, принятых на основании поручений Президента Российской Федерации и (или) Правительства Российской Федерации;
3) бюджетных ассигнований на 2018 год в сумме 66 621,1 тыс. рублей, на 2019 год в сумме 29 891,8 тыс. рублей, на 2020 год в сумме 131 980,2 тыс. рублей, предусмотренных по подразделу «Другие общегосударственные вопросы» раздела «Общегосударственные расходы» классификации расходов бюджетов, на софинансирование к средствам областного (федерального) бюджета и расходы капитального характера, не предусмотренные другими направлениями расходов.

22. Контроль за выполнением решения возложить на постоянную комиссию по бюджету, налогам, сборам, муниципальной собственности (Г.А. Ковалевский) и главу Администрации города Волгодонска В.П.Мельникова.

23. Решение вступает в силу с 1 января 2018 года и подлежит официальному опубликованию.

Председатель
Волгодонской городской Думы –
глава города Волгодонска _____ **Л.Г. Ткаченко**

Проект вносит Глава Администрации города Волгодонска

Приложение 1
к решению Волгодонской городской Думы «О бюджете города Волгодонска на 2018 год
и на плановый период 2019 и 2020 годов» от 07.12.2017 № 100

Объем поступлений доходов бюджета города Волгодонска на 2018 год и на плановый период 2019 и 2020 годов

(тыс. рублей)

Код БК РФ	Наименование статьи доходов	2018 год	2019 год	2020 год
1 00 00000 00 0000 000	НАЛОГОВЫЕ И НЕНАЛОГОВЫЕ ДОХОДЫ	1 586 180,7	1 615 966,7	1 670 331,1
1 01 00000 00 0000 000	НАЛОГИ НА ПРИБЫЛЬ, ДОХОДЫ	665 777,6	764 122,3	811 864,8
1 01 02000 01 0000 110	Налог на доходы физических лиц	665 777,6	764 122,3	811 864,8
1 01 02010 01 0000 110	Налог на доходы физических лиц с доходов, источником которых является налоговый агент, за исключением доходов, в отношении которых исчисление и уплата налога осуществляются в соответствии со статьями 227, 227.1 и 228 Налогового кодекса Российской Федерации	655 125,2	751 896,3	798 875,0
1 01 02020 01 0000 110	Налог на доходы физических лиц с доходов, полученных от осуществления деятельности физическими лицами, зарегистрированными в качестве индивидуальных предпринимателей, нотариусов, занимающихся частной практикой, адвокатов, учредивших адвокатские кабинеты, и других лиц, занимающихся частной практикой в соответствии со статьей 227 Налогового кодекса Российской Федерации	5 992,0	6 877,1	7 306,8
1 01 02030 01 0000 110	Налог на доходы физических лиц с доходов, полученных физическими лицами в соответствии со статьей 228 Налогового кодекса Российской Федерации	4 660,4	5 348,9	5 683,0
1 03 00000 00 0000 000	НАЛОГИ НА ТОВАРЫ (РАБОТЫ, УСЛУГИ), РЕАЛИЗУЕМЫЕ НА ТЕРРИТОРИИ РОССИЙСКОЙ ФЕДЕРАЦИИ	11 690,2	13 159,9	13 159,9
1 03 02000 01 0000 110	Акцизы по подакцизным товарам (продукции), производимым на территории Российской Федерации	11 690,2	13 159,9	13 159,9
1 03 02230 01 0000 110	Доходы от уплаты акцизов на дизельное топливо, подлежащие распределению между бюджетами субъектов Российской Федерации и местными бюджетами с учетом установленных дифференцированных нормативов отчислений в местные бюджеты	4 065,0	4 534,9	4 534,9
1 03 02240 01 0000 110	Доходы от уплаты акцизов на моторные масла для дизельных и (или) карбюраторных (инжекторных) двигателей, подлежащие распределению между бюджетами субъектов Российской Федерации и местными бюджетами с учетом установленных дифференцированных нормативов отчислений в местные бюджеты	37,0	39,0	39,0
1 03 02250 01 0000 110	Доходы от уплаты акцизов на автомобильный бензин, подлежащие распределению между бюджетами субъектов Российской Федерации и местными бюджетами с учетом установленных дифференцированных нормативов отчислений в местные бюджеты	8 431,8	9 455,7	9 455,7
1 03 02260 01 0000 110	Доходы от уплаты акцизов на прямогонный бензин, подлежащие распределению между бюджетами субъектов Российской Федерации и местными бюджетами с учетом установленных дифференцированных нормативов отчислений в местные бюджеты	-843,6	-869,7	-869,7
1 05 00000 00 0000 000	НАЛОГИ НА СОВОКУПНЫЙ ДОХОД	96 263,9	100 114,4	104 119,0
1 05 02000 02 0000 110	Единый налог на вмененный доход для отдельных видов деятельности	78 656,0	81 802,2	85 074,3
1 05 02010 02 0000 110	Единый налог на вмененный доход для отдельных видов деятельности	78 656,0	81 802,2	85 074,3
1 05 03000 01 0000 110	Единый сельскохозяйственный налог	2 681,5	2 788,7	2 900,3
1 05 03010 01 0000 110	Единый сельскохозяйственный налог	2 681,5	2 788,7	2 900,3
1 05 04000 02 0000 110	Налог, взимаемый в связи с применением патентной системы налогообложения	14 926,4	15 523,5	16 144,4
1 05 04010 02 0000 110	Налог, взимаемый в связи с применением патентной системы налогообложения, зачисляемый в бюджеты городских округов	14 926,4	15 523,5	16 144,4
1 06 00000 00 0000 000	НАЛОГИ НА ИМУЩЕСТВО	479 896,4	472 498,2	472 498,2
1 06 01000 00 0000 110	Налог на имущество физических лиц	64 730,8	78 691,1	78 691,1
1 06 01020 04 0000 110	Налог на имущество физических лиц, взимаемый по ставкам, применяемым к объектам налогообложения, расположенным в границах городских округов	64 730,8	78 691,1	78 691,1
1 06 06000 00 0000 110	Земельный налог	415 165,6	393 807,1	393 807,1
1 06 06030 00 0000 110	Земельный налог с организаций	327 001,2	318 067,6	318 067,6
1 06 06032 04 0000 110	Земельный налог с организаций, обладающих земельным участком, расположенным в границах городских округов	327 001,2	318 067,6	318 067,6
1 06 06040 00 0000 110	Земельный налог с физических лиц	88 164,4	75 739,5	75 739,5
1 06 06042 04 0000 110	Земельный налог с физических лиц, обладающих земельным участком, расположенным в границах городских округов	88 164,4	75 739,5	75 739,5
1 08 00000 00 0000 000	ГОСУДАРСТВЕННАЯ ПОШЛИНА	42 517,7	43 310,8	44 161,5
1 08 03000 01 0000 110	Государственная пошлина по делам, рассматриваемым в судах общей юрисдикции, мировыми судьями	23 254,6	24 184,8	25 152,2
1 08 03010 01 0000 110	Государственная пошлина по делам, рассматриваемым в судах общей юрисдикции, мировыми судьями (за исключением Верховного Суда Российской Федерации)	23 254,6	24 184,8	25 152,2
1 08 07000 01 0000 110	Государственная пошлина за государственную регистрацию, а также за совершение прочих юридически значимых действий	19 263,1	19 126,0	19 009,3
1 08 07010 01 0000 110	Государственная пошлина за государственную регистрацию юридического лица, физических лиц в качестве индивидуальных предпринимателей, изменений, вносимых в учредительные документы юридического лица, за государственную регистрацию ликвидации юридического лица и другие юридически значимые действия	4,5	4,5	4,5
1 08 07020 01 0000 110	Государственная пошлина за государственную регистрацию прав, ограничений (обременений) прав на недвижимое имущество и сделок с ним	18 425,3	18 333,2	18 241,5
1 08 07100 01 0000 110	Государственная пошлина за выдачу и обмен паспорта гражданина Российской Федерации	432,9	434,7	436,5
1 08 07140 01 0000 110	Государственная пошлина за государственную регистрацию транспортных средств и иные юридически значимые действия, связанные с изменениями и выдачей документов на транспортные средства, регистрационных знаков, водительских удостоверений	29,2	29,2	29,2
1 08 07141 01 0000 110	Государственная пошлина за государственную регистрацию транспортных средств и иные юридически значимые действия уполномоченных федеральных государственных органов, связанные с изменением и выдачей документов на транспортные средства, регистрационных знаков, водительских удостоверений	29,2	29,2	29,2
1 08 07150 01 0000 110	Государственная пошлина за выдачу разрешения на установку рекламной конструкции	200,0	150,0	120,0
1 08 07170 01 0000 110	Государственная пошлина за выдачу специального разрешения на движение по автомобильным дорогам транспортных средств, осуществляющих перевозки опасных, тяжеловесных и (или) крупногабаритных грузов	171,2	174,4	177,6
1 08 07173 01 0000 110	Государственная пошлина за выдачу органом местного самоуправления городского округа специального разрешения на движение по автомобильным дорогам транспортных средств, осуществляющих перевозки опасных, тяжеловесных и (или) крупногабаритных грузов, зачисляемая в бюджеты городских округов	171,2	174,4	177,6
1 11 00000 00 0000 000	ДОХОДЫ ОТ ИСПОЛЬЗОВАНИЯ ИМУЩЕСТВА, НАХОДЯЩЕГОСЯ В ГОСУДАРСТВЕННОЙ И МУНИЦИПАЛЬНОЙ СОБСТВЕННОСТИ	235 818,7	178 580,5	180 543,9
1 11 05000 00 0000 120	Доходы, получаемые в виде арендной либо иной платы за передачу в возмездное пользование государственного и муниципального имущества (за исключением имущества бюджетных и автономных учреждений, а также имущества государственных и муниципальных унитарных предприятий, в том числе казенных)	224 574,4	167 022,8	168 777,7
1 11 05010 00 0000 120	Доходы, получаемые в виде арендной платы за земельные участки, государственная собственность на которые не разграничена, а также средства от продажи права на заключение договоров аренды указанных земельных участков	183 103,4	131 693,5	133 875,7
1 11 05012 04 0000 120	Доходы, получаемые в виде арендной платы за земельные участки, государственная собственность на которые не разграничена и которые расположены в границах городских округов, а также средства от продажи права на заключение договоров аренды указанных земельных участков	183 103,4	131 693,5	133 875,7
1 11 05020 00 0000 120	Доходы, получаемые в виде арендной платы за земли после разграничения государственной собственности на землю, а также средства от продажи права на заключение договоров аренды указанных земельных участков (за исключением земельных участков бюджетных и автономных учреждений)	16 191,5	11 542,9	11 542,9
1 11 05024 04 0000 120	Доходы, получаемые в виде арендной платы, а также средства от продажи права на заключение договоров аренды за земли, находящиеся в собственности городских округов (за исключением земельных участков муниципальных бюджетных и автономных учреждений)	16 191,5	11 542,9	11 542,9
1 11 05070 00 0000 120	Доходы от сдачи в аренду имущества, составляющего государственную (муниципальную) казну (за исключением земельных участков)	25 279,5	23 786,4	23 359,1
1 11 05074 04 0000 120	Доходы от сдачи в аренду имущества, составляющего казну городских округов (за исключением земельных участков)	25 279,5	23 786,4	23 359,1
1 11 07000 00 0000 120	Платежи от государственных и муниципальных унитарных предприятий	628,0	641,4	649,9
1 11 07010 00 0000 120	Доходы от перечисления части прибыли государственных и муниципальных унитарных предприятий, остающейся после уплаты налогов и обязательных платежей	628,0	641,4	649,9
1 11 07014 04 0000 120	Доходы от перечисления части прибыли, остающейся после уплаты налогов и иных обязательных платежей муниципальных унитарных предприятий, созданных городскими округами	628,0	641,4	649,9
1 11 09000 00 0000 120	Прочие доходы от использования имущества и прав, находящихся в государственной и муниципальной собственности (за исключением имущества бюджетных и автономных учреждений, а также имущества государственных и муниципальных унитарных предприятий, в том числе казенных)	10 616,3	10 916,3	11 116,3
1 11 09040 00 0000 120	Прочие поступления от использования имущества, находящегося в государственной и муниципальной собственности (за исключением имущества бюджетных и автономных учреждений, а также имущества государственных и муниципальных унитарных предприятий, в том числе казенных)	10 616,3	10 916,3	11 116,3
1 11 09044 04 0000 120	Прочие поступления от использования имущества, находящегося в собственности городских округов (за исключением имущества муниципальных бюджетных и автономных учреждений, а также имущества муниципальных унитарных предприятий, в том числе казенных)	10 616,3	10 916,3	11 116,3
1 12 00000 00 0000 000	ПЛАТЕЖИ ПРИ ПОЛЬЗОВАНИИ ПРИРОДНЫМИ РЕСУРСАМИ	3 817,4	3 970,1	4 128,9
1 12 01000 01 0000 120	Плата за негативное воздействие на окружающую среду	3 817,4	3 970,1	4 128,9
1 12 01010 01 0000 120	Плата за выбросы загрязняющих веществ в атмосферный воздух стационарными объектами	449,8	467,8	486,5
1 12 01030 01 0000 120	Плата за сбросы загрязняющих веществ в водные объекты	381,2	396,5	412,4
1 12 01040 01 0000 120	Плата за размещение отходов производства и потребления	2 986,4	3 105,8	3 230,0
1 13 00000 00 0000 000	ДОХОДЫ ОТ ОКАЗАНИЯ ПЛАТНЫХ УСЛУГ (РАБОТ) И КОМПЕНСАЦИИ ЗАТРАТ ГОСУДАРСТВА	950,0	980,0	1 000,0
1 13 01000 00 0000 130	Доходы от оказания платных услуг (работ)	950,0	980,0	1 000,0
1 13 01990 00 0000 130	Прочие доходы от оказания платных услуг (работ)	950,0	980,0	1 000,0
1 13 01994 04 0000 130	Прочие доходы от оказания платных услуг (работ) получателями средств бюджетов городских округов	950,0	980,0	1 000,0
1 14 00000 00 0000 000	ДОХОДЫ ОТ ПРОДАЖИ МАТЕРИАЛЬНЫХ И НЕМАТЕРИАЛЬНЫХ АКТИВОВ	28 602,3	17 550,1	16 307,3
1 14 02000 00 0000 000	Доходы от реализации имущества, находящегося в государственной и муниципальной собственности (за исключением движимого имущества бюджетных и автономных учреждений, а также имущества государственных и муниципальных унитарных предприятий, в том числе казенных)	8 340,0	4 820,0	5 900,0
1 14 02040 04 0000 410	Доходы от реализации имущества, находящегося в собственности городских округов (за исключением движимого имущества муниципальных бюджетных и автономных учреждений, а также имущества муниципальных унитарных предприятий, в том числе казенных), в части реализации основных средств по указанному имуществу	8 340,0	4 820,0	5 900,0
1 14 02043 04 0000 410	Доходы от реализации иного имущества, находящегося в собственности городских округов (за исключением имущества муниципальных бюджетных и автономных учреждений, а также имущества муниципальных унитарных предприятий, в том числе казенных), в части реализации основных средств по указанному имуществу	8 340,0	4 820,0	5 900,0
1 14 06000 00 0000 430	Доходы от продажи земельных участков, находящихся в государственной и муниципальной собственности	20 262,3	12 730,1	10 407,3
1 14 06010 00 0000 430	Доходы от продажи земельных участков, государственная собственность на которые не разграничена	20 262,3	12 730,1	10 407,3
1 14 06012 04 0000 430	Доходы от продажи земельных участков, государственная собственность на которые не разграничена и которые расположены в границах городских округов	20 262,3	12 730,1	10 407,3
1 16 00000 00 0000 000	ШТРАФЫ, САНКЦИИ, ВОЗМЕЩЕНИЕ УЩЕРБА	20 846,5	21 680,4	22 547,6

Код БК РФ	Наименование статьи доходов	2018 год	2019 год	2020 год
1 16 90000 00 0000 140	Прочие поступления от денежных взысканий (штрафов) и иных сумм в возмещение ущерба	20 846,5	21 680,4	22 547,6
1 16 90040 04 0000 140	Прочие поступления от денежных взысканий (штрафов) и иных сумм в возмещение ущерба, зачисляемые в бюджеты городских округов	20 846,5	21 680,4	22 547,6
2 00 00000 00 0000 000	БЕЗВОЗМЕЗДНЫЕ ПОСТУПЛЕНИЯ	2 283 037,3	2 306 393,6	2 165 536,7
2 02 00000 00 0000 000	БЕЗВОЗМЕЗДНЫЕ ПОСТУПЛЕНИЯ ОТ ДРУГИХ БЮДЖЕТОВ БЮДЖЕТНОЙ СИСТЕМЫ РОССИЙСКОЙ ФЕДЕРАЦИИ	2 283 037,3	2 306 393,6	2 165 536,7
2 02 20000 00 0000 151	Субсидии бюджетам бюджетной системы Российской Федерации (межбюджетные субсидии)	293 488,3	241 453,5	258 961,0
2 02 20051 00 0000 151	Субсидии бюджетам на реализацию федеральных целевых программ	98 848,5	98 848,5	27 689,5
2 02 20051 04 0000 151	Субсидии бюджетам городских округов на реализацию федеральных целевых программ	98 848,5	98 848,5	27 689,5
2 02 20077 00 0000 151	Субсидии бюджетам на софинансирование капитальных вложений в объекты государственной (муниципальной) собственности	53 920,7	0,0	0,0
2 02 20077 04 0000 151	Субсидии бюджетам городских округов на софинансирование капитальных вложений в объекты муниципальной собственности	53 920,7	0,0	0,0
2 02 20216 00 0000 151	Субсидии бюджетам на осуществление дорожной деятельности в отношении автомобильных дорог общего пользования, а также капитального ремонта и ремонта дворовых территорий многоквартирных домов, проездов к дворовым территориям многоквартирных домов населенных пунктов	35 205,5	36 965,8	162 081,8
2 02 20216 04 0000 151	Субсидии бюджетам городских округов на осуществление дорожной деятельности в отношении автомобильных дорог общего пользования, а также капитального ремонта и ремонта дворовых территорий многоквартирных домов, проездов к дворовым территориям многоквартирных домов населенных пунктов	35 205,5	36 965,8	162 081,8
2 02 25027 00 0000 151	Субсидии бюджетам на реализацию мероприятий государственной программы Российской Федерации «Доступная среда» на 2011 - 2020 годы	152,4	0,0	0,0
2 02 25027 04 0000 151	Субсидии бюджетам городских округов на реализацию мероприятий государственной программы Российской Федерации «Доступная среда» на 2011 - 2020 годы	152,4	0,0	0,0
2 02 29999 00 0000 151	Прочие субсидии	105 361,2	105 639,2	69 189,7
2 02 29999 04 0000 151	Прочие субсидии бюджетам городских округов	105 361,2	105 639,2	69 189,7
2 02 30000 00 0000 151	Субвенции бюджетам бюджетной системы Российской Федерации	1 985 543,4	2 060 934,5	1 902 570,1
2 02 30013 00 0000 151	Субвенции бюджетам муниципальных образований на обеспечение мер социальной поддержки реабилитированных лиц и лиц, признанных пострадавшими от политических репрессий	6 578,5	6 803,3	7 036,7
2 02 30013 04 0000 151	Субвенции бюджетам городских округов на обеспечение мер социальной поддержки реабилитированных лиц и лиц, признанных пострадавшими от политических репрессий	6 578,5	6 803,3	7 036,7
2 02 30022 00 0000 151	Субвенции бюджетам муниципальных образований на предоставление гражданам субсидий на оплату жилого помещения и коммунальных услуг	196 217,8	203 281,7	210 599,7
2 02 30022 04 0000 151	Субвенции бюджетам городских округов на предоставление гражданам субсидий на оплату жилого помещения и коммунальных услуг	196 217,8	203 281,7	210 599,7
2 02 30024 00 0000 151	Субвенции местным бюджетам на выполнение передаваемых полномочий субъектов Российской Федерации	641 985,5	664 267,1	679 326,5
2 02 30024 04 0000 151	Субвенции бюджетам городских округов на выполнение передаваемых полномочий субъектов Российской Федерации	641 985,5	664 267,1	679 326,5
2 02 35082 00 0000 151	Субвенции бюджетам муниципальных образований на предоставление жилых помещений детям-сиротам и детям, оставшимся без попечения родителей, лицам из их числа по договорам найма специализированных жилых помещений	24 780,0	24 780,0	13 275,0
2 02 35082 04 0000 151	Субвенции бюджетам городских округов на предоставление жилых помещений детям-сиротам и детям, оставшимся без попечения родителей, лицам из их числа по договорам найма специализированных жилых помещений	24 780,0	24 780,0	13 275,0
2 02 35084 00 0000 151	Субвенции бюджетам муниципальных образований на осуществление ежемесячной денежной выплаты, назначаемой в случае рождения третьего ребенка или последующих детей до достижения ребенком возраста трех лет	1 214,7	1 334,7	1 443,4
2 02 35084 04 0000 151	Субвенции бюджетам городских округов на осуществление ежемесячной денежной выплаты, назначаемой в случае рождения третьего ребенка или последующих детей до достижения ребенком возраста трех лет	1 214,7	1 334,7	1 443,4
2 02 35135 00 0000 151	Субвенции бюджетам на осуществление полномочий по обеспечению жильем отдельных категорий граждан, установленных федеральными законами от 12 января 1995 года № 5-ФЗ «О ветеранах» и от 24 ноября 1995 года № 181-ФЗ «О социальной защите инвалидов в Российской Федерации»	4 513,5	4 513,5	0,0
2 02 35135 04 0000 151	Субвенции бюджетам городских округов на осуществление полномочий по обеспечению жильем отдельных категорий граждан, установленных федеральными законами от 12 января 1995 года № 5-ФЗ «О ветеранах» и от 24 ноября 1995 года № 181-ФЗ «О социальной защите инвалидов в Российской Федерации»	4 513,5	4 513,5	0,0
2 02 35137 00 0000 151	Субвенции бюджетам на осуществление переданных полномочий Российской Федерации по предоставлению отдельных мер социальной поддержки граждан, подвергшихся воздействию радиации	11 200,6	11 200,6	0,0
2 02 35137 04 0000 151	Субвенции бюджетам городских округов на осуществление переданных полномочий Российской Федерации по предоставлению отдельных мер социальной поддержки граждан, подвергшихся воздействию радиации	11 200,6	11 200,6	0,0
2 02 35220 00 0000 151	Субвенции бюджетам на осуществление переданного полномочия Российской Федерации по осуществлению ежегодной денежной выплаты лицам, награжденным нагрудным знаком «Почетный донор России»	9 384,7	9 384,7	0,0
2 02 35220 04 0000 151	Субвенции бюджетам городских округов на осуществление переданного полномочия Российской Федерации по осуществлению ежегодной денежной выплаты лицам, награжденным нагрудным знаком «Почетный донор России»	9 384,7	9 384,7	0,0
2 02 35250 00 0000 151	Субвенции бюджетам на оплату жилищно-коммунальных услуг отдельным категориям граждан	130 304,5	130 282,7	0,0
2 02 35250 04 0000 151	Субвенции бюджетам городских округов на оплату жилищно-коммунальных услуг отдельным категориям граждан	130 304,5	130 282,7	0,0
2 02 35260 00 0000 151	Субвенции бюджетам на выплату единовременного пособия при всех формах устройства детей, лишенных родительского попечения, в семью	700,1	699,5	0,0
2 02 35260 04 0000 151	Субвенции бюджетам городских округов на выплату единовременного пособия при всех формах устройства детей, лишенных родительского попечения, в семью	700,1	699,5	0,0
2 02 35270 00 0000 151	Субвенции бюджетам на выплату единовременного пособия беременной жене военнослужащего, проходящего военную службу по призыву, а также ежемесячного пособия на ребенка военнослужащего, проходящего военную службу по призыву	426,4	443,3	0,0
2 02 35270 04 0000 151	Субвенции бюджетам городских округов на выплату единовременного пособия беременной жене военнослужащего, проходящего военную службу по призыву, а также ежемесячного пособия на ребенка военнослужащего, проходящего военную службу по призыву	426,4	443,3	0,0
2 02 35280 00 0000 151	Субвенции бюджетам на выплаты инвалидам компенсаций страховых премий по договорам обязательного страхования гражданской ответственности владельцев транспортных средств	56,9	56,9	0,0
2 02 35280 04 0000 151	Субвенции бюджетам городских округов на выплаты инвалидам компенсаций страховых премий по договорам обязательного страхования гражданской ответственности владельцев транспортных средств	56,9	56,9	0,0
2 02 35380 00 0000 151	Субвенции бюджетам на выплату государственных пособий лицам, не подлежащим обязательному социальному страхованию на случай временной нетрудоспособности и в связи с материнством, и лицам, уволенным в связи с ликвидацией организаций (прекращением деятельности, полномочий физическими лицами)	57 871,3	58 480,3	0,0
2 02 35380 04 0000 151	Субвенции бюджетам городских округов на выплату государственных пособий лицам, не подлежащим обязательному социальному страхованию на случай временной нетрудоспособности и в связи с материнством, и лицам, уволенным в связи с ликвидацией организаций (прекращением деятельности, полномочий физическими лицами)	57 871,3	58 480,3	0,0
2 02 35930 00 0000 151	Субвенции бюджетам на государственную регистрацию актов гражданского состояния	6 400,0	6 391,9	0,0
2 02 35930 04 0000 151	Субвенции бюджетам городских округов на государственную регистрацию актов гражданского состояния	6 400,0	6 391,9	0,0
2 02 39999 00 0000 151	Прочие субвенции	893 908,9	939 014,3	990 888,8
2 02 39999 04 0000 151	Прочие субвенции бюджетам городских округов	893 908,9	939 014,3	990 888,8
2 02 40000 00 0000 151	Иные межбюджетные трансферты	4 005,6	4 005,6	4 005,6
2 02 49999 00 0000 151	Прочие межбюджетные трансферты, передаваемые бюджетам	4 005,6	4 005,6	4 005,6
2 02 49999 04 0000 151	Прочие межбюджетные трансферты, передаваемые бюджетам городских округов	4 005,6	4 005,6	4 005,6
	ВСЕГО ДОХОДОВ	3 869 218,0	3 922 360,3	3 835 867,8

Заместитель председателя Волгодонской городской Думы И.В. Батлуков

Приложение 2
к решению Волгодонской городской Думы
«О бюджете города Волгодонска на 2018 год
и на плановый период 2019 и 2020 годов»
от 07.12.2017 № 100

Источники финансирования
дефицита бюджета города Волгодонска
на 2018 год и на плановый период 2019 и 2020 годов

(тыс. рублей)

Код БК РФ	Наименование	2018 год	2019 год	2020 год
01 00 00 00 00 0000 000	Источники внутреннего финансирования дефицитов бюджетов	0,0	-79 000,0	-50 000,0
01 02 00 00 00 0000 000	Кредиты кредитных организаций в валюте Российской Федерации	0,0	-79 000,0	-50 000,0
01 02 00 00 00 0000 700	Получение кредитов от кредитных организаций в валюте Российской Федерации	70 000,0	0,0	0,0
01 02 00 00 04 0000 710	Получение кредитов от кредитных организаций бюджетами городских округов в валюте Российской Федерации	70 000,0	0,0	0,0
01 02 00 00 00 0000 800	Погашение кредитов, предоставленных кредитными организациями в валюте Российской Федерации	70 000,0	79 000,0	50 000,0
01 02 00 00 04 0000 810	Погашение бюджетами городских округов кредитов от кредитных организаций в валюте Российской Федерации	70 000,0	79 000,0	50 000,0
01 05 00 00 00 0000 000	Изменение остатков средств на счетах по учету средств бюджетов	0,0	0,0	0,0
01 05 00 00 00 0000 500	Увеличение остатков средств бюджетов	3 939 218,0	3 922 360,3	3 835 867,8
01 05 02 00 00 0000 500	Увеличение прочих остатков средств бюджетов	3 939 218,0	3 922 360,3	3 835 867,8
01 05 02 01 00 0000 510	Увеличение прочих остатков денежных средств бюджетов	3 939 218,0	3 922 360,3	3 835 867,8
01 05 02 01 04 0000 510	Увеличение прочих остатков денежных средств бюджетов городских округов	3 939 218,0	3 922 360,3	3 835 867,8
01 05 00 00 00 0000 600	Уменьшение остатков средств бюджетов	3 939 218,0	3 922 360,3	3 835 867,8
01 05 02 00 00 0000 600	Уменьшение прочих остатков средств бюджетов	3 939 218,0	3 922 360,3	3 835 867,8
01 05 02 01 00 0000 610	Уменьшение прочих остатков денежных средств бюджетов	3 939 218,0	3 922 360,3	3 835 867,8
01 05 02 01 04 0000 610	Уменьшение прочих остатков денежных средств бюджетов городских округов	3 939 218,0	3 922 360,3	3 835 867,8

Заместитель председателя Волгодонской городской Думы И.В. Батлуков

Приложение 3
к решению Волгодонской городской Думы
«О бюджете города Волгодонска на 2018 год
и на плановый период 2019 и 2020 годов»
от 07.12.2017 № 100

Перечень
главных администраторов доходов бюджета города Волгодонска –
органов местного самоуправления, отраслевых (функциональных) органов
Администрации города Волгодонска

Код БК РФ		Наименование главного администратора доходов местного бюджета
главного администратора доходов	доходов местного бюджета	
1	2	3
901	Волгодонская городская Дума	
901	1 13 02994 04 0000 130	Прочие доходы от компенсации затрат бюджетов городских округов
901	1 16 32000 04 0000 140	Денежные взыскания, налагаемые в возмещение ущерба, причиненного в результате незаконного или нецелевого использования бюджетных средств (в части бюджетов городских округов)
901	1 16 33040 04 0000 140	Денежные взыскания (штрафы) за нарушение законодательства Российской Федерации о контрактной системе в сфере закупок товаров, работ, услуг для обеспечения государственных и муниципальных нужд для нужд городских округов
901	1 16 90040 04 0000 140	Прочие поступления от денежных взысканий (штрафов) и иных сумм в возмещение ущерба, зачисляемые в бюджеты городских округов
901	1 17 05040 04 0000 180	Прочие неналоговые доходы бюджетов городских округов
902	Администрация города Волгодонска	
902	1 08 07150 01 0000 110	Государственная пошлина за выдачу разрешения на установку рекламной конструкции
902	1 08 07150 01 1000 110	Государственная пошлина за выдачу разрешения на установку рекламной конструкции
902	1 08 07150 01 4000 110	Государственная пошлина за выдачу разрешения на установку рекламной конструкции
902	1 08 07173 01 0000 110	Государственная пошлина за выдачу органом местного самоуправления городского округа специального разрешения на движение по автомобильным дорогам транспортных средств, осуществляющих перевозки опасных, тяжеловесных и (или) крупногабаритных грузов, зачисляемая в бюджеты городских округов
902	1 08 07173 01 1000 110	Государственная пошлина за выдачу органом местного самоуправления городского округа специального разрешения на движение по автомобильным дорогам транспортных средств, осуществляющих перевозки опасных, тяжеловесных и (или) крупногабаритных грузов, зачисляемая в бюджеты городских округов
902	1 08 07173 01 4000 110	Государственная пошлина за выдачу органом местного самоуправления городского округа специального разрешения на движение по автомобильным дорогам транспортных средств, осуществляющих перевозки опасных, тяжеловесных и (или) крупногабаритных грузов, зачисляемая в бюджеты городских округов
902	1 11 05027 04 0000 120	Доходы, получаемые в виде арендной платы за земельные участки, расположенные в полосе отвода автомобильных дорог общего пользования местного значения, находящихся в собственности городских округов
902	1 11 05074 04 0000 120	Доходы от сдачи в аренду имущества, составляющего казну городских округов (за исключением земельных участков)
902	1 11 08040 04 0000 120	Средства, получаемые от передачи имущества, находящегося в собственности городских округов (за исключением имущества муниципальных бюджетных и автономных учреждений, а также имущества муниципальных унитарных предприятий, в том числе казенных), в залог, в доверительное управление
902	1 11 09034 04 0000 120	Доходы от эксплуатации и использования имущества автомобильных дорог, находящихся в собственности городских округов
902	1 11 09044 04 0000 120	Прочие поступления от использования имущества, находящегося в собственности городских округов (за исключением имущества муниципальных бюджетных и автономных учреждений, а также имущества муниципальных унитарных предприятий, в том числе казенных)
902	1 13 01994 04 0000 130	Прочие доходы от оказания платных услуг (работ) получателями средств бюджетов городских округов
902	1 13 02994 04 0000 130	Прочие доходы от компенсации затрат бюджетов городских округов
902	1 14 01040 04 0000 410	Доходы от продажи квартир, находящихся в собственности городских округов
902	1 14 02043 04 0000 410	Доходы от реализации иного имущества, находящегося в собственности городских округов (за исключением имущества муниципальных бюджетных и автономных учреждений, а также имущества муниципальных унитарных предприятий, в том числе казенных), в части реализации основных средств по указанному имуществу
902	1 16 18040 04 0000 140	Денежные взыскания (штрафы) за нарушение бюджетного законодательства (в части бюджетов городских округов)
902	1 16 23041 04 0000 140	Доходы от возмещения ущерба при возникновении страховых случаев по обязательному страхованию гражданской ответственности, когда выгодоприобретателями выступают получатели средств бюджетов городских округов
902	1 16 23042 04 0000 140	Доходы от возмещения ущерба при возникновении иных страховых случаев, когда выгодоприобретателями выступают получатели средств бюджетов городских округов
902	1 16 32000 04 0000 140	Денежные взыскания, налагаемые в возмещение ущерба, причиненного в результате незаконного или нецелевого использования бюджетных средств (в части бюджетов городских округов)
902	1 16 33040 04 0000 140	Денежные взыскания (штрафы) за нарушение законодательства Российской Федерации о контрактной системе в сфере закупок товаров, работ, услуг для обеспечения государственных и муниципальных нужд для нужд городских округов
902	1 16 37030 04 0000 140	Поступления сумм в возмещение вреда, причиняемого автомобильным дорогам местного значения транспортными средствами, осуществляющими перевозки тяжеловесных и (или) крупногабаритных грузов, зачисляемые в бюджеты городских округов
902	1 16 43000 01 0000 140	Денежные взыскания (штрафы) за нарушение законодательства Российской Федерации об административных правонарушениях, предусмотренные статьей 20.25 Кодекса Российской Федерации об административных правонарушениях
902	1 16 46000 04 0000 140	Поступления сумм в возмещение ущерба в связи с нарушением исполнителем (подрядчиком) условий государственных контрактов или иных договоров, финансируемых за счет средств муниципальных дорожных фондов городских округов, либо в связи с уклонением от заключения таких контрактов или иных договоров
902	1 16 90040 04 0000 140	Прочие поступления от денежных взысканий (штрафов) и иных сумм в возмещение ущерба, зачисляемые в бюджеты городских округов
902	1 17 05040 04 0000 180	Прочие неналоговые доходы бюджетов городских округов
902	2 02 20051 04 0000 151	Субсидии бюджетам городских округов на реализацию федеральных целевых программ
902	2 02 20077 04 0000 151	Субсидии бюджетам городских округов на софинансирование капитальных вложений в объекты муниципальной собственности
902	2 02 20216 04 0000 151	Субсидии бюджетам городских округов на осуществление дорожной деятельности в отношении автомобильных дорог общего пользования, а также капитального ремонта и ремонта дворовых территорий многоквартирных домов, проездов к дворовым территориям многоквартирных домов населенных пунктов
902	2 02 25527 04 0000 151	Субсидии бюджетам городских округов на государственную поддержку малого и среднего предпринимательства, включая крестьянские (фермерские) хозяйства, а также на реализацию мероприятий по поддержке молодежного предпринимательства
902	2 02 29999 04 0000 151	Прочие субсидии бюджетам городских округов
902	2 02 30024 04 0000 151	Субвенции бюджетам городских округов на выполнение передаваемых полномочий субъектов Российской Федерации
902	2 02 35082 04 0000 151	Субвенции бюджетам городских округов на предоставление жилых помещений детям-сиротам и детям, оставшимся без попечения родителей, лицам из их числа по договорам найма специализированных жилых помещений
902	2 02 35120 04 0000 151	Субвенции бюджетам городских округов на осуществление полномочий по составлению (изменению) списков кандидатов в присяжные заседатели федеральных судов общей юрисдикции в Российской Федерации
902	2 02 35134 04 0000 151	Субвенции бюджетам городских округов на осуществление полномочий по обеспечению жильем отдельных категорий граждан, установленных Федеральным законом от 12 января 1995 года № 5-ФЗ «О ветеранах», в соответствии с Указом Президента Российской Федерации от 7 мая 2008 года № 714 «Об обеспечении жильем ветеранов Великой Отечественной войны 1941 - 1945 годов»
902	2 02 35135 04 0000 151	Субвенции бюджетам городских округов на осуществление полномочий по обеспечению жильем отдельных категорий граждан, установленных федеральными законами от 12 января 1995 года № 5-ФЗ «О ветеранах» и от 24 ноября 1995 года № 181-ФЗ «О социальной защите инвалидов в Российской Федерации»
902	2 02 35541 04 0000 151	Субвенции бюджетам городских округов на оказание несвязанной поддержки сельскохозяйственным товаропроизводителям в области растениеводства
902	2 02 39999 04 0000 151	Прочие субвенции бюджетам городских округов
902	2 02 45160 04 0000 151	Межбюджетные трансферты, передаваемые бюджетам городских округов для компенсации дополнительных расходов, возникших в результате решений, принятых органами власти другого уровня
902	2 02 45224 04 0000 151	Межбюджетные трансферты, передаваемые бюджетам городских округов на финансовое обеспечение мероприятий по временному социально-бытовому обустройству лиц, вынужденно покинувших территорию Украины и находящихся в пунктах временного размещения
902	2 02 49999 04 0000 151	Прочие межбюджетные трансферты, передаваемые бюджетам городских округов
902	2 07 04050 04 0000 180	Прочие безвозмездные поступления в бюджеты городских округов
902	2 19 25020 04 0000 151	Возврат остатков субсидий на мероприятия подпрограммы «Обеспечение жильем молодых семей» федеральной целевой программы «Жилище» на 2015 - 2020 годы из бюджетов городских округов
902	2 19 25024 04 0000 151	Возврат остатков субсидий на мероприятия по приведению объектов города Волгодонска в состояние, обеспечивающее безопасное проживание его жителей, из бюджетов городских округов
902	2 19 25064 04 0000 151	Возврат остатков субсидий на государственную поддержку малого и среднего предпринимательства, включая крестьянские (фермерские) хозяйства, из бюджетов городских округов
902	2 19 60010 04 0000 151	Возврат прочих остатков субсидий, субвенций и иных межбюджетных трансфертов, имеющих целевое назначение, прошлых лет из бюджетов городских округов
903	Контрольно-счётная палата города Волгодонска	
903	1 13 02994 04 0000 130	Прочие доходы от компенсации затрат бюджетов городских округов
903	1 16 18040 04 0000 140	Денежные взыскания (штрафы) за нарушение бюджетного законодательства (в части бюджетов городских округов)
903	1 16 32000 04 0000 140	Денежные взыскания, налагаемые в возмещение ущерба, причиненного в результате незаконного или нецелевого использования бюджетных средств (в части бюджетов городских округов)
903	1 16 33040 04 0000 140	Денежные взыскания (штрафы) за нарушение законодательства Российской Федерации о контрактной системе в сфере закупок товаров, работ, услуг для обеспечения государственных и муниципальных нужд для нужд городских округов
903	1 16 42040 04 0000 140	Денежные взыскания (штрафы) за нарушение условий договоров (соглашений) о предоставлении бюджетных кредитов за счет средств бюджетов городских округов
903	1 16 90040 04 0000 140	Прочие поступления от денежных взысканий (штрафов) и иных сумм в возмещение ущерба, зачисляемые в бюджеты городских округов
903	1 17 05040 04 0000 180	Прочие неналоговые доходы бюджетов городских округов
904	Финансовое управление города Волгодонска	
904	1 13 02994 04 0000 130	Прочие доходы от компенсации затрат бюджетов городских округов
904	1 16 18040 04 0000 140	Денежные взыскания (штрафы) за нарушение бюджетного законодательства (в части бюджетов городских округов)
904	1 16 32000 04 0000 140	Денежные взыскания, налагаемые в возмещение ущерба, причиненного в результате незаконного или нецелевого использования бюджетных средств (в части бюджетов городских округов)
904	1 16 33040 04 0000 140	Денежные взыскания (штрафы) за нарушение законодательства Российской Федерации о контрактной системе в сфере закупок товаров, работ, услуг для обеспечения государственных и муниципальных нужд для нужд городских округов
904	1 16 90040 04 0000 140	Прочие поступления от денежных взысканий (штрафов) и иных сумм в возмещение ущерба, зачисляемые в бюджеты городских округов
904	1 17 01040 04 0000 180	Невыясненные поступления, зачисляемые в бюджеты городских округов
904	1 17 05040 04 0000 180	Прочие неналоговые доходы бюджетов городских округов
904	2 02 01999 04 0000 151	Прочие дотации бюджетам городских округов
904	2 02 49999 04 0000 151	Прочие межбюджетные трансферты, передаваемые бюджетам городских округов
904	2 08 04000 04 0000 180	Перечисления из бюджетов городских округов (в бюджеты городских округов) для осуществления возврата (зачета) излишне уплаченных или излишне взысканных сумм налогов, сборов и иных платежей, а также сумм процентов за несвоевременное осуществление такого возврата и процентов, начисленных на излишне взысканные суммы
905	Управление здравоохранения г.Волгодонска	
905	1 13 02994 04 0000 130	Прочие доходы от компенсации затрат бюджетов городских округов
905	1 16 23041 04 0000 140	Доходы от возмещения ущерба при возникновении страховых случаев по обязательному страхованию гражданской ответственности, когда выгодоприобретателями выступают получатели средств бюджетов городских округов
905	1 16 23042 04 0000 140	Доходы от возмещения ущерба при возникновении иных страховых случаев, когда выгодоприобретателями выступают получатели средств бюджетов городских округов
905	1 16 32000 04 0000 140	Денежные взыскания, налагаемые в возмещение ущерба, причиненного в результате незаконного или нецелевого использования бюджетных средств (в части бюджетов городских округов)
905	1 16 33040 04 0000 140	Денежные взыскания (штрафы) за нарушение законодательства Российской Федерации о контрактной системе в сфере закупок товаров, работ, услуг для обеспечения государственных и муниципальных нужд для нужд городских округов
905	1 16 90040 04 0000 140	Прочие поступления от денежных взысканий (штрафов) и иных сумм в возмещение ущерба, зачисляемые в бюджеты городских округов
905	1 17 05040 04 0000 180	Прочие неналоговые доходы бюджетов городских округов
905	2 02 25027 04 0000 151	Субсидии бюджетам городских округов на реализацию мероприятий государственной программы Российской Федерации «Доступная среда» на 2011 - 2020 годы
905	2 02 29999 04 0000 151	Прочие субсидии бюджетам городских округов
905	2 02 30024 04 0000 151	Субвенции бюджетам городских округов на выполнение передаваемых полномочий субъектов Российской Федерации
905	2 02 39999 04 0000 151	Прочие субвенции бюджетам городских округов
905	2 02 49999 04 0000 151	Прочие межбюджетные трансферты, передаваемые бюджетам городских округов
905	2 18 04010 04 0000 180	Доходы бюджетов городских округов от возврата бюджетными учреждениями остатков субсидий прошлых лет

1	2	3
905	2 19 25027 04 0000 151	Возврат остатков субсидий на мероприятия государственной программы Российской Федерации «Доступная среда» на 2011 - 2020 годы из бюджетов городских округов
905	2 19 45224 04 0000 151	Возврат остатков иных межбюджетных трансфертов на финансовое обеспечение мероприятий по временному социально-бытовому обустройству лиц, вынужденно покинувших территорию Украины и находящихся в пунктах временного размещения, из бюджетов городских округов
905	2 19 60010 04 0000 151	Возврат прочих остатков субсидий, субвенций и иных межбюджетных трансфертов, имеющих целевое назначение, прошлых лет из бюджетов городских округов
906	Отдел культуры г. Волгодонска	
906	1 13 02994 04 0000 130	Прочие доходы от компенсации затрат бюджетов городских округов
906	1 16 23041 04 0000 140	Доходы от возмещения ущерба при возникновении страховых случаев по обязательному страхованию гражданской ответственности, когда выгодоприобретателями выступают получатели средств бюджетов городских округов
906	1 16 23042 04 0000 140	Доходы от возмещения ущерба при возникновении иных страховых случаев, когда выгодоприобретателями выступают получатели средств бюджетов городских округов
906	1 16 32000 04 0000 140	Денежные взыскания, налагаемые в возмещение ущерба, причиненного в результате незаконного или нецелевого использования бюджетных средств (в части бюджетов городских округов)
906	1 16 33040 04 0000 140	Денежные взыскания (штрафы) за нарушение законодательства Российской Федерации о контрактной системе в сфере закупок товаров, работ, услуг для обеспечения государственных и муниципальных нужд для нужд городских округов
906	1 16 90040 04 0000 140	Прочие поступления от денежных взысканий (штрафов) и иных сумм в возмещение ущерба, зачисляемые в бюджеты городских округов
906	1 17 05040 04 0000 180	Прочие неналоговые доходы бюджетов городских округов
906	2 02 25519 04 0000 151	Субсидия бюджетам городских округов на поддержку отрасли культуры
906	2 02 29999 04 0000 151	Прочие субсидии бюджетам городских округов
906	2 02 39999 04 0000 151	Прочие субвенции бюджетам городских округов
906	2 02 45144 04 0000 151	Межбюджетные трансферты, передаваемые бюджетам городских округов на комплектование книжных фондов библиотек муниципальных образований
906	2 02 49999 04 0000 151	Прочие межбюджетные трансферты, передаваемые бюджетам городских округов
906	2 19 45144 04 0000 151	Возврат остатков иных межбюджетных трансфертов на комплектование книжных фондов библиотек муниципальных образований и государственных библиотек городов Москвы и Санкт-Петербурга из бюджетов городских округов
906	2 19 45147 04 0000 151	Возврат остатков иных межбюджетных трансфертов на государственную поддержку муниципальных учреждений культуры из бюджетов городских округов
907	Управление образования г.Волгодонска	
907	1 13 02994 04 0000 130	Прочие доходы от компенсации затрат бюджетов городских округов
907	1 16 23041 04 0000 140	Доходы от возмещения ущерба при возникновении страховых случаев по обязательному страхованию гражданской ответственности, когда выгодоприобретателями выступают получатели средств бюджетов городских округов
907	1 16 23042 04 0000 140	Доходы от возмещения ущерба при возникновении иных страховых случаев, когда выгодоприобретателями выступают получатели средств бюджетов городских округов
907	1 16 32000 04 0000 140	Денежные взыскания, налагаемые в возмещение ущерба, причиненного в результате незаконного или нецелевого использования бюджетных средств (в части бюджетов городских округов)
907	1 16 33040 04 0000 140	Денежные взыскания (штрафы) за нарушение законодательства Российской Федерации о контрактной системе в сфере закупок товаров, работ, услуг для обеспечения государственных и муниципальных нужд для нужд городских округов
907	1 16 90040 04 0000 140	Прочие поступления от денежных взысканий (штрафов) и иных сумм в возмещение ущерба, зачисляемые в бюджеты городских округов
907	1 17 05040 04 0000 180	Прочие неналоговые доходы бюджетов городских округов
907	2 02 20051 04 0000 151	Субсидии бюджетам городских округов на реализацию федеральных целевых программ
907	2 02 25027 04 0000 151	Субсидии бюджетам городских округов на реализацию мероприятий государственной программы Российской Федерации «Доступная среда» на 2011 - 2020 годы
907	2 02 29999 04 0000 151	Прочие субсидии бюджетам городских округов
907	2 02 30024 04 0000 151	Субвенции бюджетам городских округов на выполнение передаваемых полномочий субъектов Российской Федерации
907	2 02 30027 04 0000 151	Субвенции бюджетам городских округов на содержание ребенка в семье опекуна и приемной семье, а также вознаграждение, причитающееся приемному родителю
907	2 02 30029 04 0000 151	Субвенции бюджетам городских округов на компенсацию части платы, взимаемой с родителей (законных представителей) за присмотр и уход за детьми, посещающими образовательные организации, реализующие образовательные программы дошкольного образования
907	2 02 35260 04 0000 151	Субвенции бюджетам городских округов на выплату единовременного пособия при всех формах устройства детей, лишенных родительского попечения, в семью
907	2 02 39999 04 0000 151	Прочие субвенции бюджетам городских округов
907	2 02 49999 04 0000 151	Прочие межбюджетные трансферты, передаваемые бюджетам городских округов
907	2 18 04010 04 0000 180	Доходы бюджетов городских округов от возврата бюджетными учреждениями остатков субсидий прошлых лет
907	2 19 25027 04 0000 151	Возврат остатков субсидий на мероприятия государственной программы Российской Федерации «Доступная среда» на 2011 - 2020 годы из бюджетов городских округов
907	2 19 45224 04 0000 151	Возврат остатков иных межбюджетных трансфертов на финансовое обеспечение мероприятий по временному социально-бытовому обустройству лиц, вынужденно покинувших территорию Украины и находящихся в пунктах временного размещения, из бюджетов городских округов
907	2 19 60010 04 0000 151	Возврат прочих остатков субсидий, субвенций и иных межбюджетных трансфертов, имеющих целевое назначение, прошлых лет из бюджетов городских округов
913	Департамент труда и социального развития Администрации города Волгодонска	
913	1 11 05074 04 0000 120	Доходы от сдачи в аренду имущества, составляющего казну городских округов (за исключением земельных участков)
913	1 13 02994 04 0000 130	Прочие доходы от компенсации затрат бюджетов городских округов
913	1 16 23041 04 0000 140	Доходы от возмещения ущерба при возникновении страховых случаев по обязательному страхованию гражданской ответственности, когда выгодоприобретателями выступают получатели средств бюджетов городских округов
913	1 16 23042 04 0000 140	Доходы от возмещения ущерба при возникновении иных страховых случаев, когда выгодоприобретателями выступают получатели средств бюджетов городских округов
913	1 16 32000 04 0000 140	Денежные взыскания, налагаемые в возмещение ущерба, причиненного в результате незаконного или нецелевого использования бюджетных средств (в части бюджетов городских округов)
913	1 16 33040 04 0000 140	Денежные взыскания (штрафы) за нарушение законодательства Российской Федерации о контрактной системе в сфере закупок товаров, работ, услуг для обеспечения государственных и муниципальных нужд для нужд городских округов
913	1 16 90040 04 0000 140	Прочие поступления от денежных взысканий (штрафов) и иных сумм в возмещение ущерба, зачисляемые в бюджеты городских округов
913	1 17 05040 04 0000 180	Прочие неналоговые доходы бюджетов городских округов

1	2	3
913	2 02 25027 04 0000 151	Субсидии бюджетам городских округов на реализацию мероприятий государственной программы Российской Федерации «Доступная среда» на 2011 - 2020 годы
913	2 02 29999 04 0000 151	Прочие субсидии бюджетам городских округов
913	2 02 30013 04 0000 151	Субвенции бюджетам городских округов на обеспечение мер социальной поддержки реабилитированных лиц и лиц, признанных пострадавшими от политических репрессий
913	2 02 30022 04 0000 151	Субвенции бюджетам городских округов на предоставление гражданам субсидий на оплату жилого помещения и коммунальных услуг
913	2 02 30024 04 0000 151	Субвенции бюджетам городских округов на выполнение передаваемых полномочий субъектов Российской Федерации
913	2 02 35084 04 0000 151	Субвенции бюджетам городских округов на осуществление ежемесячной денежной выплаты, назначаемой в случае рождения третьего ребенка или последующих детей до достижения ребенком возраста трех лет
913	2 02 35137 04 0000 151	Субвенции бюджетам городских округов на осуществление переданных полномочий Российской Федерации по предоставлению отдельных мер социальной поддержки граждан, подвергшихся воздействию радиации
913	2 02 35220 04 0000 151	Субвенции бюджетам городских округов на осуществление переданного полномочия Российской Федерации по осуществлению ежегодной денежной выплаты лицам, награжденным нагрудным знаком «Почетный донор России»
913	2 02 35250 04 0000 151	Субвенции бюджетам городских округов на оплату жилищно-коммунальных услуг отдельным категориям граждан
913	2 02 35270 04 0000 151	Субвенции бюджетам городских округов на выплату единовременного пособия беременной жене военнослужащего, проходящего военную службу по призыву, а также ежемесячного пособия на ребенка военнослужащего, проходящего военную службу по призыву
913	2 02 35280 04 0000 151	Субвенции бюджетам городских округов на выплаты инвалидам компенсаций страховых премий по договорам обязательного страхования гражданской ответственности владельцев транспортных средств
913	2 02 35380 04 0000 151	Субвенции бюджетам городских округов на выплату государственных пособий лицам, не подлежащим обязательному социальному страхованию на случай временной нетрудоспособности и в связи с материнством, и лицам, уволенным в связи с ликвидацией организаций (прекращением деятельности, полномочий физическими лицами)
913	2 02 39999 04 0000 151	Прочие субвенции бюджетам городских округов
913	2 02 49999 04 0000 151	Прочие межбюджетные трансферты, передаваемые бюджетам городских округов
913	2 18 04010 04 0000 180	Доходы бюджетов городских округов от возврата бюджетными учреждениями остатков субсидий прошлых лет
913	2 19 60010 04 0000 151	Возврат прочих остатков субсидий, субвенций и иных межбюджетных трансфертов, имеющих целевое назначение, прошлых лет из бюджетов городских округов
914	Комитет по управлению имуществом города Волгодонска	
914	1 11 01040 04 0000 120	Доходы в виде прибыли, приходящейся на доли в уставных (складочных) капиталах хозяйственных товариществ и обществ, или дивидендов по акциям, принадлежащим городским округам
914	1 11 02084 04 0000 120	Доходы от размещения сумм, аккумулируемых в ходе проведения аукционов по продаже акций, находящихся в собственности городских округов
914	1 11 05024 04 0000 120	Доходы, получаемые в виде арендной платы, а также средства от продажи права на заключение договоров аренды за земли, находящиеся в собственности городских округов (за исключением земельных участков муниципальных бюджетных и автономных учреждений)
914	1 11 05027 04 0000 120	Доходы, получаемые в виде арендной платы за земельные участки, расположенные в полосе отвода автомобильных дорог общего пользования местного значения, находящихся в собственности городских округов
914	1 11 05034 04 0000 120	Доходы от сдачи в аренду имущества, находящегося в оперативном управлении органов управления городских округов и созданных ими учреждений (за исключением имущества муниципальных бюджетных и автономных учреждений)
914	1 11 05074 04 0000 120	Доходы от сдачи в аренду имущества, составляющего казну городских округов (за исключением земельных участков)
914	1 11 07014 04 0000 120	Доходы от перечисления части прибыли, остающейся после уплаты налогов и иных обязательных платежей муниципальных унитарных предприятий, созданных городскими округами
914	1 11 08040 04 0000 120	Средства, получаемые от передачи имущества, находящегося в собственности городских округов (за исключением имущества муниципальных бюджетных и автономных учреждений, а также имущества муниципальных унитарных предприятий, в том числе казенных), в залог, в доверительное управление
914	1 11 09034 04 0000 120	Доходы от эксплуатации и использования имущества автомобильных дорог, находящихся в собственности городских округов
914	1 11 09044 04 0000 120	Прочие поступления от использования имущества, находящегося в собственности городских округов (за исключением имущества муниципальных бюджетных и автономных учреждений, а также имущества муниципальных унитарных предприятий, в том числе казенных)
914	1 13 02994 04 0000 130	Прочие доходы от компенсации затрат бюджетов городских округов
914	1 14 01040 04 0000 410	Доходы от продажи квартир, находящихся в собственности городских округов
914	1 14 02042 04 0000 410	Доходы от реализации имущества, находящегося в оперативном управлении учреждений, находящихся в ведении органов управления городских округов (за исключением имущества муниципальных бюджетных и автономных учреждений), в части реализации основных средств по указанному имуществу
914	1 14 02042 04 0000 440	Доходы от реализации имущества, находящегося в оперативном управлении учреждений, находящихся в ведении органов управления городских округов (за исключением имущества муниципальных бюджетных и автономных учреждений), в части реализации материальных запасов по указанному имуществу
914	1 14 02043 04 0000 410	Доходы от реализации иного имущества, находящегося в собственности городских округов (за исключением имущества муниципальных бюджетных и автономных учреждений, а также имущества муниципальных унитарных предприятий, в том числе казенных), в части реализации основных средств по указанному имуществу
914	1 14 02043 04 0000 440	Доходы от реализации иного имущества, находящегося в собственности городских округов (за исключением имущества муниципальных бюджетных и автономных учреждений, а также имущества муниципальных унитарных предприятий, в том числе казенных), в части реализации материальных запасов по указанному имуществу
914	1 14 02048 04 0000 410	Доходы от реализации недвижимого имущества бюджетных, автономных учреждений, находящегося в собственности городских округов, в части реализации основных средств
914	1 14 04040 04 0000 420	Доходы от продажи нематериальных активов, находящихся в собственности городских округов
914	1 14 06012 04 0000 430	Доходы от продажи земельных участков, государственная собственность на которые не разграничена и которые расположены в границах городских округов
914	1 14 06024 04 0000 430	Доходы от продажи земельных участков, находящихся в собственности городских округов (за исключением земельных участков муниципальных бюджетных и автономных учреждений)
914	1 14 06044 04 0000 430	Доходы от продажи земельных участков, находящихся в собственности городских округов, находящихся в пользовании бюджетных и автономных учреждений
914	1 16 23041 04 0000 140	Доходы от возмещения ущерба при возникновении страховых случаев по обязательному страхованию гражданской ответственности, когда выгодоприобретателями выступают получатели средств бюджетов городских округов
914	1 16 23042 04 0000 140	Доходы от возмещения ущерба при возникновении иных страховых случаев, когда выгодоприобретателями выступают получатели средств бюджетов городских округов
914	1 16 32000 04 0000 140	Денежные взыскания, налагаемые в возмещение ущерба, причиненного в результате незаконного или нецелевого использования бюджетных средств (в части бюджетов городских округов)

1	2	3
914	1 16 33040 04 0000 140	Денежные взыскания (штрафы) за нарушение законодательства Российской Федерации о контрактной системе в сфере закупок товаров, работ, услуг для обеспечения государственных и муниципальных нужд для нужд городских округов
914	1 16 46000 04 0000 140	Поступления сумм в возмещение ущерба в связи с нарушением исполнителем (подрядчиком) условий государственных контрактов или иных договоров, финансируемых за счет средств муниципальных дорожных фондов городских округов, либо в связи с уклонением от заключения таких контрактов или иных договоров
914	1 16 90040 04 0000 140	Прочие поступления от денежных взысканий (штрафов) и иных сумм в возмещение ущерба, зачисляемые в бюджеты городских округов
914	1 17 05040 04 0000 180	Прочие неналоговые доходы бюджетов городских округов
914	2 02 29999 04 0000 151	Прочие субсидии бюджетам городских округов
914	2 02 30024 04 0000 151	Субвенции бюджетам городских округов на выполнение передаваемых полномочий субъектов Российской Федерации
914	2 19 60010 04 0000 151	Возврат прочих остатков субсидий, субвенций и иных межбюджетных трансфертов, имеющих целевое назначение, прошлых лет из бюджетов городских округов
915	Комитет по физической культуре и спорту города Волгодонска	
915	1 13 02994 04 0000 130	Прочие доходы от компенсации затрат бюджетов городских округов
915	1 16 32000 04 0000 140	Денежные взыскания, налагаемые в возмещение ущерба, причиненного в результате незаконного или нецелевого использования бюджетных средств (в части бюджетов городских округов)
915	1 16 33040 04 0000 140	Денежные взыскания (штрафы) за нарушение законодательства Российской Федерации о контрактной системе в сфере закупок товаров, работ, услуг для обеспечения государственных и муниципальных нужд для нужд городских округов
915	1 16 90040 04 0000 140	Прочие поступления от денежных взысканий (штрафов) и иных сумм в возмещение ущерба, зачисляемые в бюджеты городских округов
915	1 17 05040 04 0000 180	Прочие неналоговые доходы бюджетов городских округов
915	2 02 29999 04 0000 151	Прочие субсидии бюджетам городских округов
915	2 02 49999 04 0000 151	Прочие межбюджетные трансферты, передаваемые бюджетам городских округов
917	Отдел записи актов гражданского состояния Администрации города Волгодонска Ростовской области	
917	1 13 02994 04 0000 130	Прочие доходы от компенсации затрат бюджетов городских округов
917	1 16 23041 04 0000 140	Доходы от возмещения ущерба при возникновении страховых случаев по обязательному страхованию гражданской ответственности, когда выгодоприобретателями выступают получатели средств бюджетов городских округов
917	1 16 23042 04 0000 140	Доходы от возмещения ущерба при возникновении иных страховых случаев, когда выгодоприобретателями выступают получатели средств бюджетов городских округов
917	1 16 32000 04 0000 140	Денежные взыскания, налагаемые в возмещение ущерба, причиненного в результате незаконного или нецелевого использования бюджетных средств (в части бюджетов городских округов)
917	1 16 33040 04 0000 140	Денежные взыскания (штрафы) за нарушение законодательства Российской Федерации о контрактной системе в сфере закупок товаров, работ, услуг для обеспечения государственных и муниципальных нужд для нужд городских округов
917	1 17 05040 04 0000 180	Прочие неналоговые доходы бюджетов городских округов
917	2 02 35930 04 0000 151	Субвенции бюджетам городских округов на государственную регистрацию актов гражданского состояния
917	2 02 49999 04 0000 151	Прочие межбюджетные трансферты, передаваемые бюджетам городских округов

Заместитель председателя Волгодонской городской Думы И.В. Батлуков

Приложение 4
к решению Волгодонской городской Думы
«О бюджете города Волгодонска на 2018 год
и на плановый период 2019 и 2020 годов»
от 07.12.2017 № 100

Перечень главных администраторов источников финансирования дефицита бюджета города Волгодонска

Код БК РФ		Наименование главного администратора источников финансирования дефицитов бюджетов
главного администратора	источников финансирования дефицитов бюджетов	
		Финансовое управление города Волгодонска
904	01 02 00 00 04 0000 710	Получение кредитов от кредитных организаций бюджетами городских округов в валюте Российской Федерации
904	01 02 00 00 04 0000 810	Погашение бюджетами городских округов кредитов от кредитных организаций в валюте Российской Федерации
904	01 05 02 01 04 0000 510	Увеличение прочих остатков денежных средств бюджетов городских округов
904	01 05 02 01 04 0000 610	Уменьшение прочих остатков денежных средств бюджетов городских округов

Заместитель председателя Волгодонской городской Думы И.В. Батлуков

Приложение 5
к решению Волгодонской городской Думы «О бюджете города Волгодонска на 2018 год
и на плановый период 2019 и 2020 годов» от 07.12.2017 № 100

Распределение бюджетных ассигнований
по разделам, подразделам, целевым статьям (муниципальным программам города Волгодонска и непрограммным направлениям деятельности),
группам и подгруппам видов расходов классификации расходов местного бюджета на 2018 год и на плановый период 2019 и 2020 годов

(тыс. рублей)

Наименование	Рз	ПР	ЦСР	ВР	2018 год	2019 год	2020 год
Всего					3 869 218,0	3 843 360,3	3 785 867,8
ОБЩЕГОСУДАРСТВЕННЫЕ ВОПРОСЫ	01	00			324 971,6	294 619,6	403 180,4
Функционирование законодательных (представительных) органов государственной власти и представительных органов муниципальных образований	01	03			16 462,3	16 461,7	16 899,6
Расходы на выплаты по оплате труда работников органов местного самоуправления и отраслевых (функциональных) органов Администрации города Волгодонска по Председателю Волгодонской городской Думы - главы города Волгодонска в рамках обеспечения деятельности Волгодонской городской Думы (Расходы на выплаты персоналу государственных (муниципальных) органов)	01	03	89 1 00 00110	120	2 077,7	2 077,7	2 141,6
Расходы на выплаты по оплате труда работников органов местного самоуправления и отраслевых (функциональных) органов Администрации города Волгодонска по Заместителю председателя Волгодонской городской Думы в рамках обеспечения деятельности Волгодонской городской Думы (Расходы на выплаты персоналу государственных (муниципальных) органов)	01	03	89 2 00 00110	120	1 438,2	1 438,2	1 482,3
Расходы на выплаты по оплате труда работников органов местного самоуправления и отраслевых (функциональных) органов Администрации города Волгодонска в рамках обеспечения деятельности Волгодонской городской Думы (Расходы на выплаты персоналу государственных (муниципальных) органов)	01	03	89 3 00 00110	120	10 611,4	10 611,4	10 937,3
Расходы на обеспечение функций органов местного самоуправления и отраслевых (функциональных) органов Администрации города Волгодонска в рамках обеспечения деятельности Волгодонской городской Думы (Расходы на выплаты персоналу государственных (муниципальных) органов)	01	03	89 3 00 00190	120	114,8	114,8	114,8
Расходы на обеспечение функций органов местного самоуправления и отраслевых (функциональных) органов Администрации города Волгодонска в рамках обеспечения деятельности Волгодонской городской Думы (Иные закупки товаров, работ и услуг для обеспечения государственных (муниципальных) нужд)	01	03	89 3 00 00190	240	704,9	704,3	704,3
Расходы на организацию повышения квалификации в рамках обеспечения деятельности Волгодонской городской Думы (Расходы на выплаты персоналу государственных (муниципальных) органов)	01	03	89 3 00 25030	120	39,5	39,5	39,5
Расходы на организацию повышения квалификации в рамках обеспечения деятельности Волгодонской городской Думы (Иные закупки товаров, работ и услуг для обеспечения государственных (муниципальных) нужд)	01	03	89 3 00 25030	240	5,0	5,0	5,0
Расходы на информационное, программное и материально- техническое обеспечение в рамках обеспечения деятельности Волгодонской городской Думы (Иные закупки товаров, работ и услуг для обеспечения государственных (муниципальных) нужд)	01	03	89 3 00 25040	240	241,2	241,2	245,2
Мероприятия по диспансеризации муниципальных служащих города Волгодонска в рамках обеспечения деятельности Волгодонской городской Думы (Иные закупки товаров, работ и услуг для обеспечения государственных (муниципальных) нужд)	01	03	89 3 00 25160	240	29,6	29,6	29,6
Осуществление закупок в части приобретения работ, услуг по освещению деятельности органов местного самоуправления и отраслевых (функциональных) органов Администрации города Волгодонска в средствах массовой информации, печатных изданиях, в информационно-телекоммуникационной сети «Интернет» в рамках обеспечения деятельности Волгодонской городской Думы (Иные закупки товаров, работ и услуг для обеспечения государственных (муниципальных) нужд)	01	03	89 3 00 98723	240	550,0	550,0	550,0
Осуществление закупок в части приобретения работ, услуг по трансляции в теле- или радиоэфире (в том числе в рамках новостной программы или отдельной передачи) информации о деятельности органов местного самоуправления и отраслевых (функциональных) органов Администрации города Волгодонска в рамках обеспечения деятельности Волгодонской городской Думы (Иные закупки товаров, работ и услуг для обеспечения государственных (муниципальных) нужд)	01	03	89 3 00 98724	240	450,0	450,0	450,0
Осуществление закупок в части приобретения работ, услуг по информационному сопровождению деятельности органов местного самоуправления и отраслевых (функциональных) органов Администрации города Волгодонска в рамках обеспечения деятельности Волгодонской городской Думы (Иные закупки товаров, работ и услуг для обеспечения государственных (муниципальных) нужд)	01	03	89 3 00 98725	240	200,0	200,0	200,0
Функционирование Правительства Российской Федерации, высших исполнительных органов государственной власти субъектов Российской Федерации, местных администраций	01	04			90 594,0	90 200,9	92 342,7
Расходы на выплаты по оплате труда работников органов местного самоуправления и отраслевых (функциональных) органов Администрации города Волгодонска в рамках обеспечения деятельности Администрации города Волгодонска (Расходы на выплаты персоналу государственных (муниципальных) органов)	01	04	88 0 00 00110	120	79 527,6	79 528,4	81 970,7
Расходы на обеспечение функций органов местного самоуправления и отраслевых (функциональных) органов Администрации города Волгодонска в рамках обеспечения деятельности Администрации города Волгодонска (Расходы на выплаты персоналу государственных (муниципальных) органов)	01	04	88 0 00 00190	120	103,5	103,5	103,5
Расходы на обеспечение функций органов местного самоуправления и отраслевых (функциональных) органов Администрации города Волгодонска в рамках обеспечения деятельности Администрации города Волгодонска (Иные закупки товаров, работ и услуг для обеспечения государственных (муниципальных) нужд)	01	04	88 0 00 00190	240	8 766,4	8 761,5	8 436,2
Расходы на обеспечение первичных мер пожарной безопасности в рамках обеспечения деятельности Администрации города Волгодонска (Иные закупки товаров, работ и услуг для обеспечения государственных (муниципальных) нужд)	01	04	88 0 00 25010	240	174,7	174,7	174,7
Расходы на информационное, программное и материально- техническое обеспечение в рамках обеспечения деятельности Администрации города Волгодонска (Иные закупки товаров, работ и услуг для обеспечения государственных (муниципальных) нужд)	01	04	88 0 00 25040	240	913,7	524,7	524,7
Мероприятия по диспансеризации муниципальных служащих города Волгодонска в рамках обеспечения деятельности Администрации города Волгодонска (Иные закупки товаров, работ и услуг для обеспечения государственных (муниципальных) нужд)	01	04	88 0 00 25160	240	160,1	160,1	160,1
Расходы на осуществление полномочий по созданию и обеспечению деятельности административных комиссий в рамках обеспечения деятельности Администрации города Волгодонска (Расходы на выплаты персоналу государственных (муниципальных) органов)	01	04	88 0 00 72360	120	407,4	407,4	431,5
Расходы на осуществление полномочий по созданию и обеспечению деятельности административных комиссий в рамках обеспечения деятельности Администрации города Волгодонска (Иные закупки товаров, работ и услуг для обеспечения государственных (муниципальных) нужд)	01	04	88 0 00 72360	240	43,5	43,5	30,8
Расходы на осуществление полномочий по созданию и обеспечению деятельности комиссий по делам несовершеннолетних и защите их прав в рамках обеспечения деятельности Администрации города Волгодонска (Расходы на выплаты персоналу государственных (муниципальных) органов)	01	04	88 0 00 72370	120	476,7	476,7	486,7
Расходы на осуществление полномочий по созданию и обеспечению деятельности комиссий по делам несовершеннолетних и защите их прав в рамках обеспечения деятельности Администрации города Волгодонска (Иные закупки товаров, работ и услуг для обеспечения государственных (муниципальных) нужд)	01	04	88 0 00 72370	240	20,0	20,0	23,4

Наименование	Рз	ПР	ЦСР	ВР	2018 год	2019 год	2020 год
Расходы на осуществление полномочий по определению в соответствии с частью 1 статьи 11.2 Областного закона от 25 октября 2002 года № 273-ЗС «Об административных правонарушениях» перечня должностных лиц, уполномоченных составлять протоколы об административных правонарушениях в рамках обеспечения деятельности Администрации города Волгодонска (Иные закупки товаров, работ и услуг для обеспечения государственных (муниципальных) нужд)	01	04	88 0 00 72390	240	0,4	0,4	0,4
Обеспечение деятельности финансовых, налоговых и таможенных органов и органов финансового (финансово-бюджетного) надзора	01	06			22 735,6	22 735,6	23 380,0
Расходы на выплаты по оплате труда работников органов местного самоуправления и отраслевых (функциональных) органов Администрации города Волгодонска в рамках подпрограммы «Управление муниципальными финансами» муниципальной программы города Волгодонска «Управление муниципальными финансами и муниципальным имуществом» (Расходы на выплаты персоналу государственных (муниципальных) органов)	01	06	10 1 00 00110	120	14 833,1	14 831,8	15 286,9
Расходы на обеспечение функций органов местного самоуправления и отраслевых (функциональных) органов Администрации города Волгодонска в рамках подпрограммы «Управление муниципальными финансами» муниципальной программы города Волгодонска «Управление муниципальными финансами и муниципальным имуществом» (Иные закупки товаров, работ и услуг для обеспечения государственных (муниципальных) нужд)	01	06	10 1 00 00190	240	409,5	444,5	445,0
Расходы на организацию повышения квалификации в рамках подпрограммы «Управление муниципальными финансами» муниципальной программы города Волгодонска «Управление муниципальными финансами и муниципальным имуществом» (Расходы на выплаты персоналу государственных (муниципальных) органов)	01	06	10 1 00 25030	120	24,1	24,1	24,1
Расходы на информационное, программное и материально - техническое обеспечение в рамках подпрограммы «Управление муниципальными финансами» муниципальной программы города Волгодонска «Управление муниципальными финансами и муниципальным имуществом» (Иные закупки товаров, работ и услуг для обеспечения государственных (муниципальных) нужд)	01	06	10 1 00 25040	240	433,3	399,6	399,6
Мероприятия по диспансеризации муниципальных служащих города Волгодонска в рамках подпрограммы «Управление муниципальными финансами» муниципальной программы города Волгодонска «Управление муниципальными финансами и муниципальным имуществом» (Иные закупки товаров, работ и услуг для обеспечения государственных (муниципальных) нужд)	01	06	10 1 00 25160	240	41,9	41,9	41,9
Расходы на выплаты по оплате труда работников органов местного самоуправления и отраслевых (функциональных) органов Администрации города Волгодонска по Председателю Контрольно - счётной палаты города Волгодонска в рамках обеспечения деятельности Контрольно - счётной палаты города Волгодонска (Расходы на выплаты персоналу государственных (муниципальных) органов)	01	06	90 1 00 00110	120	1 119,1	1 119,1	1 153,4
Расходы на выплаты по оплате труда работников органов местного самоуправления и отраслевых (функциональных) органов Администрации города Волгодонска в рамках обеспечения деятельности Контрольно - счётной палаты города Волгодонска (Расходы на выплаты персоналу государственных (муниципальных) органов)	01	06	90 2 00 00110	120	5 026,1	5 026,1	5 180,5
Расходы на обеспечение функций органов местного самоуправления и отраслевых (функциональных) органов Администрации города Волгодонска в рамках обеспечения деятельности Контрольно - счётной палаты города Волгодонска (Иные закупки товаров, работ и услуг для обеспечения государственных (муниципальных) нужд)	01	06	90 2 00 00190	240	370,0	360,6	360,6
Расходы на обеспечение первичных мер пожарной безопасности в рамках обеспечения деятельности Контрольно - счётной палаты города Волгодонска (Иные закупки товаров, работ и услуг для обеспечения государственных (муниципальных) нужд)	01	06	90 2 00 25010	240	19,7	19,2	19,2
Расходы на информационное, программное и материально- техническое обеспечение в рамках обеспечения деятельности Контрольно - счётной палаты города Волгодонска (Иные закупки товаров, работ и услуг для обеспечения государственных (муниципальных) нужд)	01	06	90 2 00 25040	240	446,6	456,5	456,6
Мероприятия по диспансеризации муниципальных служащих города Волгодонска в рамках обеспечения деятельности Контрольно - счётной палаты города Волгодонска (Иные закупки товаров, работ и услуг для обеспечения государственных (муниципальных) нужд)	01	06	90 2 00 25160	240	12,2	12,2	12,2
Обеспечение проведения выборов и референдумов	01	07			0,0	0,0	6 752,2
Проведение выборов депутатов Волгодонской городской Думы по иным непрограммным мероприятиям в рамках непрограммного направления деятельности «Реализация функций органов местного самоуправления и отраслевых (функциональных) органов Администрации города Волгодонска» (Специальные расходы)	01	07	99 9 00 91030	880	0,0	0,0	6 752,2
Резервные фонды	01	11			10 000,0	10 000,0	10 000,0
Резервный фонд Администрации города Волгодонска на финансовое обеспечение непредвиденных расходов в рамках непрограммного направления деятельности «Реализация функций органов местного самоуправления и отраслевых (функциональных) органов Администрации города Волгодонска» (Резервные средства)	01	11	99 1 00 91040	870	10 000,0	10 000,0	10 000,0
Другие общегосударственные вопросы	01	13			185 179,7	155 221,4	253 805,9
Ежегодные разовые выплаты мастерам народной культуры в рамках подпрограммы «Обеспечение реализации муниципальной программы» муниципальной программы города Волгодонска «Развитие культуры города Волгодонска» (Премии и гранты)	01	13	01 4 00 12030	350	3,0	3,0	3,0
Премии главы Администрации города Волгодонска работникам учреждений культуры и дополнительного образования детей сферы культуры в рамках подпрограммы «Обеспечение реализации муниципальной программы» муниципальной программы города Волгодонска «Развитие культуры города Волгодонска» (Премии и гранты)	01	13	01 4 00 12060	350	100,0	100,0	100,0
Расходы на организацию и проведение конкурсов, конкурсов профессионального мастерства в рамках подпрограммы «Поддержка казачьих обществ в городе Волгодонске» муниципальной программы города Волгодонска «Обеспечение общественного порядка и противодействие преступности в городе Волгодонске» (Иные выплаты населению)	01	13	03 1 00 25060	360	50,0	50,0	50,0
Расходы на обеспечение исполнения членами казачьих обществ обязательств по оказанию содействия органам местного самоуправления в осуществлении задач и функций, предусмотренных договорами, заключенными в соответствии с Областным законом от 29 сентября 1999 года № 47-ЗС «О казачьих дружинах в Ростовской области» в рамках подпрограммы «Поддержка казачьих обществ в городе Волгодонске» муниципальной программы города Волгодонска «Обеспечение общественного порядка и противодействие преступности в городе Волгодонске» (Субсидии некоммерческим организациям (за исключением государственных (муниципальных) учреждений))	01	13	03 1 00 71040	630	4 005,6	4 005,6	4 005,6
Софинансирование расходов на обеспечение исполнения членами казачьих обществ обязательств по оказанию содействия органам местного самоуправления в осуществлении задач и функций, предусмотренных договорами, заключенными в соответствии с Областным законом от 29 сентября 1999 года № 47-ЗС «О казачьих дружинах в Ростовской области» в рамках подпрограммы «Поддержка казачьих обществ в городе Волгодонске» муниципальной программы города Волгодонска «Обеспечение общественного порядка и противодействие преступности в городе Волгодонске» (Субсидии некоммерческим организациям (за исключением государственных (муниципальных) учреждений))	01	13	03 1 00 S1040	630	1 149,7	1 149,7	1 149,7
Мероприятия направленные на профилактику социально - негативных явлений в рамках подпрограммы «Профилактика социально-негативных явлений в городе Волгодонске» муниципальной программы города Волгодонска «Обеспечение общественного порядка и противодействие преступности в городе Волгодонске» (Иные закупки товаров, работ и услуг для обеспечения государственных (муниципальных) нужд)	01	13	03 2 00 25070	240	107,1	107,1	107,1
Премии главы Администрации города Волгодонска лучшим педагогическим работникам муниципальных образовательных учреждений в рамках подпрограммы «Охрана семьи и детства, другие вопросы в сфере образования» муниципальной программы города Волгодонска «Развитие образования в городе Волгодонске» (Премии и гранты)	01	13	06 4 00 12010	350	375,0	375,0	375,0
Премии главы Администрации города Волгодонска выпускникам общеобразовательных учреждений города, награжденным знаком отличия «Гордость Волгодонска» в рамках подпрограммы «Охрана семьи и детства, другие вопросы в сфере образования» муниципальной программы города Волгодонска «Развитие образования в городе Волгодонске» (Премии и гранты)	01	13	06 4 00 12050	350	113,0	113,0	113,0
Премии главы Администрации города Волгодонска победителям Городского профессионального конкурса «Педагог года» в рамках подпрограммы «Охрана семьи и детства, другие вопросы в сфере образования» муниципальной программы города Волгодонска «Развитие образования в городе Волгодонске» (Премии и гранты)	01	13	06 4 00 12090	350	90,0	90,0	90,0
Реализация направления расходов в рамках подпрограммы «Охрана семьи и детства, другие вопросы в сфере образования» муниципальной программы города Волгодонска «Развитие образования в городе Волгодонске» (Исполнение судебных актов)	01	13	06 4 00 99990	830	134,0	134,0	134,0
Реализация направления расходов в рамках подпрограммы «Охрана семьи и детства, другие вопросы в сфере образования» муниципальной программы города Волгодонска «Развитие образования в городе Волгодонске» (Уплата налогов, сборов и иных платежей)	01	13	06 4 00 99990	850	914,2	914,8	914,8
Реализация направления расходов в рамках подпрограммы «Социальная поддержка населения» муниципальной программы города Волгодонска «Социальная поддержка граждан Волгодонска» (Уплата налогов, сборов и иных платежей)	01	13	08 1 00 99990	850	362,6	362,6	362,6
Мероприятия по организации и проведению культурно - массовых и других мероприятий в рамках муниципальной программы города Волгодонска «Муниципальная политика» (Иные закупки товаров, работ и услуг для обеспечения государственных (муниципальных) нужд)	01	13	09 0 00 25020	240	30,0	30,0	30,0
Расходы на организацию повышения квалификации в рамках муниципальной программы города Волгодонска «Муниципальная политика» (Иные закупки товаров, работ и услуг для обеспечения государственных (муниципальных) нужд)	01	13	09 0 00 25030	240	22,3	22,3	22,3
Расходы на организацию и проведение конкурсов, конкурсов профессионального мастерства в рамках муниципальной программы города Волгодонска «Муниципальная политика» (Иные закупки товаров, работ и услуг для обеспечения государственных (муниципальных) нужд)	01	13	09 0 00 25060	240	5,0	5,0	5,0
Расходы на организацию и проведение конкурсов, конкурсов профессионального мастерства в рамках муниципальной программы города Волгодонска «Муниципальная политика» (Иные выплаты населению)	01	13	09 0 00 25060	360	45,0	45,0	45,0
Расходы на организацию и проведение конкурсов, конкурсов профессионального мастерства в рамках муниципальной программы города Волгодонска «Муниципальная политика» (Специальные расходы)	01	13	09 0 00 25060	880	329,0	329,0	329,0
Расходы на выплаты по оплате труда работников органов местного самоуправления и отраслевых (функциональных) органов Администрации города Волгодонска в рамках подпрограммы «Управление муниципальным имуществом» муниципальной программы города Волгодонска «Управление муниципальными финансами и муниципальным имуществом» (Расходы на выплаты персоналу государственных (муниципальных) органов)	01	13	10 2 00 00110	120	19 289,2	19 289,2	19 881,8
Расходы на обеспечение функций органов местного самоуправления и отраслевых (функциональных) органов Администрации города Волгодонска в рамках подпрограммы «Управление муниципальным имуществом» муниципальной программы города Волгодонска «Управление муниципальными финансами и муниципальным имуществом» (Расходы на выплаты персоналу государственных (муниципальных) органов)	01	13	10 2 00 00190	120	18,5	18,5	18,5
Расходы на обеспечение функций органов местного самоуправления и отраслевых (функциональных) органов Администрации города Волгодонска в рамках подпрограммы «Управление муниципальным имуществом» муниципальной программы города Волгодонска «Управление муниципальными финансами и муниципальным имуществом» (Иные закупки товаров, работ и услуг для обеспечения государственных (муниципальных) нужд)	01	13	10 2 00 00190	240	1 449,7	1 449,7	1 449,6
Расходы на обеспечение первичных мер пожарной безопасности в рамках подпрограммы в рамках подпрограммы «Управление муниципальным имуществом» муниципальной программы города Волгодонска «Управление муниципальными финансами и муниципальным имуществом» (Иные закупки товаров, работ и услуг для обеспечения государственных (муниципальных) нужд)	01	13	10 2 00 25010	240	42,0	42,0	42,0
Расходы на информационное, программное и материально - техническое обеспечение в рамках подпрограммы «Управление муниципальным имуществом» муниципальной программы города Волгодонска «Управление муниципальными финансами и муниципальным имуществом» (Иные закупки товаров, работ и услуг для обеспечения государственных (муниципальных) нужд)	01	13	10 2 00 25040	240	623,4	623,4	623,4
Мероприятия по диспансеризации муниципальных служащих города Волгодонска в рамках подпрограммы «Управление муниципальным имуществом» муниципальной программы города Волгодонска «Управление муниципальными финансами и муниципальным имуществом» (Иные закупки товаров, работ и услуг для обеспечения государственных (муниципальных) нужд)	01	13	10 2 00 25160	240	45,1	45,1	45,1
Расходы на совершенствование механизма управления и распоряжения муниципальным имуществом в рамках подпрограммы «Управление муниципальным имуществом» муниципальной программы города Волгодонска «Управление муниципальными финансами и муниципальным имуществом» (Иные закупки товаров, работ и услуг для обеспечения государственных (муниципальных) нужд)	01	13	10 2 00 25210	240	1 486,8	1 486,8	1 486,8
Расходы на оплату ежемесячного взноса на капитальный ремонт общего имущества в многоквартирных домах в части муниципальных помещений в рамках подпрограммы «Управление муниципальным имуществом» муниципальной программы города Волгодонска «Управление муниципальными финансами и муниципальным имуществом» (Иные закупки товаров, работ и услуг для обеспечения государственных (муниципальных) нужд)	01	13	10 2 00 25480	240	2 813,4	2 813,4	2 813,4
Реализация направления расходов в рамках подпрограммы «Управление муниципальным имуществом» муниципальной программы города Волгодонска «Управление муниципальными финансами и муниципальным имуществом» (Уплата налогов, сборов и иных платежей)	01	13	10 2 00 99990	850	443,9	443,9	443,9
Расходы на обеспечение деятельности (оказание услуг) муниципальных учреждений в рамках подпрограммы «Оптимизация и повышение качества предоставления государственных и муниципальных услуг на базе МАУ «МФЦ» муниципальной программы города Волгодонска «Экономическое развитие и инновационная экономика города Волгодонска» (Субсидии автономным учреждениям)	01	13	11 4 00 00590	620	31 608,8	31 608,8	32 514,0

Наименование	Рз	ПР	ЦСР	ВР	2018 год	2019 год	2020 год
Расходы на реализацию принципа экстерриториальности при предоставлении государственных и муниципальных услуг в рамках подпрограммы «Оптимизация и повышение качества предоставления государственных и муниципальных услуг на базе МАУ «МФЦ» муниципальной программы города Волгодонска «Экономическое развитие и инновационная экономика города Волгодонска» (Субсидии автономным учреждениям)	01	13	11 4 00 S3600	620	220,4	220,4	226,1
Расходы на организацию предоставления областных услуг на базе многофункциональных центров предоставления государственных и муниципальных услуг в рамках подпрограммы «Оптимизация и повышение качества предоставления государственных и муниципальных услуг на базе МАУ «МФЦ» муниципальной программы города Волгодонска «Экономическое развитие и инновационная экономика города Волгодонска» (Субсидии автономным учреждениям)	01	13	11 4 00 S4020	620	57,6	57,6	59,2
Расходы на осуществление полномочий по содержанию архивных учреждений (за исключением коммунальных расходов) в части расходов на хранение, комплектование, учет и использование архивных документов, относящихся к государственной собственности в рамках обеспечения деятельности Администрации города Волгодонска (Расходы на выплаты персоналу государственных (муниципальных) органов)	01	13	88 0 00 72350	120	272,9	272,9	279,7
Расходы на осуществление полномочий по содержанию архивных учреждений (за исключением коммунальных расходов) в части расходов на хранение, комплектование, учет и использование архивных документов, относящихся к государственной собственности в рамках обеспечения деятельности Администрации города Волгодонска (Иные закупки товаров, работ и услуг для обеспечения государственных (муниципальных) нужд)	01	13	88 0 00 72350	240	22,4	22,4	15,6
Осуществление закупок в части приобретения работ, услуг по освещению деятельности органов местного самоуправления и отраслевых (функциональных) органов Администрации города Волгодонска в средствах массовой информации, печатных изданиях, в информационно-телекоммуникационной сети «Интернет» в рамках обеспечения деятельности Администрации города Волгодонска (Иные закупки товаров, работ и услуг для обеспечения государственных (муниципальных) нужд)	01	13	88 0 00 98723	240	250,0	250,0	250,0
Осуществление закупок в части приобретения работ, услуг по трансляции в теле- или радиоэфире (в том числе в рамках новостной программы или отдельной передачи) информации о деятельности органов местного самоуправления и отраслевых (функциональных) органов Администрации города Волгодонска в рамках обеспечения деятельности Администрации города Волгодонска (Иные закупки товаров, работ и услуг для обеспечения государственных (муниципальных) нужд)	01	13	88 0 00 98724	240	250,0	250,0	250,0
Осуществление закупок в части приобретения работ, услуг по информационному сопровождению деятельности органов местного самоуправления и отраслевых (функциональных) органов Администрации города Волгодонска в рамках обеспечения деятельности Администрации города Волгодонска (Иные закупки товаров, работ и услуг для обеспечения государственных (муниципальных) нужд)	01	13	88 0 00 98725	240	0,6	0,6	0,6
Реализация направления расходов в рамках обеспечения деятельности Администрации города Волгодонска (Расходы на выплаты персоналу государственных (муниципальных) органов)	01	13	88 0 00 99990	120	610,3	1 122,2	849,1
Реализация направления расходов в рамках обеспечения деятельности Администрации города Волгодонска (Иные закупки товаров, работ и услуг для обеспечения государственных (муниципальных) нужд)	01	13	88 0 00 99990	240	507,8	0,0	507,8
Реализация направления расходов в рамках обеспечения деятельности Администрации города Волгодонска (Иные выплаты населению)	01	13	88 0 00 99990	360	611,1	611,1	611,1
Реализация направления расходов в рамках обеспечения деятельности Администрации города Волгодонска (Исполнение судебных актов)	01	13	88 0 00 99990	830	159,3	159,3	159,3
Реализация направления расходов в рамках обеспечения деятельности Администрации города Волгодонска (Уплата налогов, сборов и иных платежей)	01	13	88 0 00 99990	850	2 440,2	2 440,2	2 440,2
Расходы на обеспечение первичных мер пожарной безопасности в рамках обеспечения деятельности Волгодонской городской Думы (Иные закупки товаров, работ и услуг для обеспечения государственных (муниципальных) нужд)	01	13	89 3 00 25010	240	132,0	132,0	132,0
Расходы на обеспечение деятельности помощников депутатов в рамках обеспечения деятельности Волгодонской городской Думы (Расходы на выплаты персоналу государственных (муниципальных) органов)	01	13	89 3 00 91020	120	8 127,0	8 127,0	8 376,7
Расходы на обеспечение деятельности помощников депутатов в рамках обеспечения деятельности Волгодонской городской Думы (Иные закупки товаров, работ и услуг для обеспечения государственных (муниципальных) нужд)	01	13	89 3 00 91020	240	2 206,4	2 206,4	2 206,4
Реализация направления расходов в рамках обеспечения деятельности Волгодонской городской Думы (Иные закупки товаров, работ и услуг для обеспечения государственных (муниципальных) нужд)	01	13	89 3 00 99990	240	1 131,5	1 131,5	1 131,5
Реализация направления расходов в рамках обеспечения деятельности Волгодонской городской Думы (Иные выплаты населению)	01	13	89 3 00 99990	360	246,0	246,0	246,0
Реализация направления расходов в рамках обеспечения деятельности Волгодонской городской Думы (Уплата налогов, сборов и иных платежей)	01	13	89 3 00 99990	850	261,8	262,4	262,4
Реализация направления расходов в рамках обеспечения деятельности Контрольно - счётной палаты города Волгодонска (Уплата налогов, сборов и иных платежей)	01	13	90 2 00 99990	850	11,2	11,2	11,2
Расходы на выплаты по оплате труда работников органов местного самоуправления и отраслевых (функциональных) органов Администрации города Волгодонска по иным непрограммным мероприятиям в рамках непрограммного направления деятельности «Реализация функций органов местного самоуправления и отраслевых (функциональных) органов Администрации города Волгодонска» (Расходы на выплаты персоналу государственных (муниципальных) органов)	01	13	99 9 00 00110	120	1 060,2	1 060,2	1 092,9
Расходы на государственную регистрацию актов гражданского состояния по иным непрограммным мероприятиям в рамках непрограммного направления деятельности «Реализация функций органов местного самоуправления и отраслевых (функциональных) органов Администрации города Волгодонска» (Расходы на выплаты персоналу государственных (муниципальных) органов)	01	13	99 9 00 59310	120	5 331,5	5 317,3	0,0
Расходы на государственную регистрацию актов гражданского состояния по иным непрограммным мероприятиям в рамках непрограммного направления деятельности «Реализация функций органов местного самоуправления и отраслевых (функциональных) органов Администрации города Волгодонска» (Иные закупки товаров, работ и услуг для обеспечения государственных (муниципальных) нужд)	01	13	99 9 00 59310	240	1 066,5	1 072,6	0,0
Расходы на государственную регистрацию актов гражданского состояния по иным непрограммным мероприятиям в рамках непрограммного направления деятельности «Реализация функций органов местного самоуправления и отраслевых (функциональных) органов Администрации города Волгодонска» (Уплата налогов, сборов и иных платежей)	01	13	99 9 00 59310	850	2,0	2,0	0,0
Расходы, зарезервированные на софинансирование к средствам областного (федерального) бюджета и расходы капитального характера, не предусмотренные другими направлениями расходов по иным непрограммным мероприятиям в рамках непрограммного направления деятельности «Реализация функций органов местного самоуправления и отраслевых (функциональных) органов Администрации города Волгодонска» (Резервные средства)	01	13	99 9 00 91050	870	66 621,1	29 891,8	131 980,2
Расходы, зарезервированные на ежегодное повышение оплаты труда на прогнозный уровень инфляции работников органов местного самоуправления и муниципальных учреждений по иным непрограммным мероприятиям в рамках непрограммного направления деятельности «Реализация функций органов местного самоуправления и отраслевых (функциональных) органов Администрации города Волгодонска» (Резервные средства)	01	13	99 9 00 91100	870	20 248,0	25 512,5	30 829,7
Расходы, зарезервированные на реализацию решений федеральных органов государственной власти, принятых на основании поручений Президента Российской Федерации и (или) Правительства Российской Федерации по иным непрограммным мероприятиям в рамках непрограммного направления деятельности «Реализация функций органов местного самоуправления и отраслевых (функциональных) органов Администрации города Волгодонска» (Резервные средства)	01	13	99 9 00 91110	870	7 675,6	9 184,9	4 733,6
НАЦИОНАЛЬНАЯ ОБОРОНА	02	00			157,1	157,1	157,1
Мобилизационная подготовка экономики	02	04			157,1	157,1	157,1
Реализация направления расходов в рамках обеспечения деятельности Администрации города Волгодонска (Иные закупки товаров, работ и услуг для обеспечения государственных (муниципальных) нужд)	02	04	88 0 00 99990	240	157,1	157,1	157,1
НАЦИОНАЛЬНАЯ БЕЗОПАСНОСТЬ И ПРАВООХРАНИТЕЛЬНАЯ ДЕЯТЕЛЬНОСТЬ	03	00			25 451,0	25 451,0	26 080,7
Защита населения и территории от чрезвычайных ситуаций природного и техногенного характера, гражданская оборона	03	09			25 451,0	25 451,0	26 080,7
Расходы на обеспечение деятельности (оказание услуг) муниципальных учреждений в рамках муниципальной программы города Волгодонска «Защита населения и территории города Волгодонска от чрезвычайных ситуаций» (Расходы на выплаты персоналу казенных учреждений)	03	09	07 0 00 00590	110	20 558,3	20 558,3	21 187,5
Расходы на обеспечение деятельности (оказание услуг) муниципальных учреждений в рамках муниципальной программы города Волгодонска «Защита населения и территории города Волгодонска от чрезвычайных ситуаций» (Иные закупки товаров, работ и услуг для обеспечения государственных (муниципальных) нужд)	03	09	07 0 00 00590	240	2 701,5	2 699,6	2 700,1
Расходы на обеспечение первичных мер пожарной безопасности в рамках муниципальной программы города Волгодонска «Защита населения и территории города Волгодонска от чрезвычайных ситуаций» (Иные закупки товаров, работ и услуг для обеспечения государственных (муниципальных) нужд)	03	09	07 0 00 25010	240	27,2	27,2	27,2
Расходы на проведение мероприятий по совершенствованию системы профилактики правонарушений в рамках муниципальной программы города Волгодонска «Защита населения и территории города Волгодонска от чрезвычайных ситуаций» (Иные закупки товаров, работ и услуг для обеспечения государственных (муниципальных) нужд)	03	09	07 0 00 25050	240	1 984,5	1 984,5	1 984,5
Реализация направления расходов в рамках муниципальной программы города Волгодонска «Защита населения и территории города Волгодонска от чрезвычайных ситуаций» (Уплата налогов, сборов и иных платежей)	03	09	07 0 00 99990	850	179,5	181,4	181,4
НАЦИОНАЛЬНАЯ ЭКОНОМИКА	04	00			153 916,6	151 934,6	278 274,9
Общеэкономические вопросы	04	01			205,3	205,3	211,0
Расходы на осуществление полномочий по государственному регулированию тарифов на перевозку пассажиров и багажа в рамках обеспечения деятельности Администрации города Волгодонска (Расходы на выплаты персоналу государственных (муниципальных) органов)	04	01	88 0 00 72380	120	203,7	203,7	209,4
Расходы на осуществление полномочий по государственному регулированию тарифов на перевозку пассажиров и багажа в рамках обеспечения деятельности Администрации города Волгодонска (Иные закупки товаров, работ и услуг для обеспечения государственных (муниципальных) нужд)	04	01	88 0 00 72380	240	1,6	1,6	1,6
Сельское хозяйство и рыболовство	04	05			65,8	65,8	8,6
Расходы на осуществление полномочий по поддержке сельскохозяйственного производства и осуществлению мероприятий в области обеспечения плодородия земель сельскохозяйственного назначения для предоставления субсидий сельскохозяйственным товаропроизводителям на оказание несвязанной поддержки в области растениеводства в рамках непрограммного направления деятельности «Реализация функций органов местного самоуправления и отраслевых (функциональных) органов Администрации города Волгодонска» (Субсидии юридическим лицам (кроме некоммерческих организаций), индивидуальным предпринимателям, физическим лицам - производителям товаров, работ, услуг)	04	05	99 9 00 R5410	810	65,8	65,8	8,6
Лесное хозяйство	04	07			4 676,0	4 676,0	4 676,0
Организация благоустройства территории города в рамках муниципальной программы города Волгодонска «Благоустроенный город» (Иные закупки товаров, работ и услуг для обеспечения государственных (муниципальных) нужд)	04	07	14 0 00 25260	240	4 676,0	4 676,0	4 676,0
Транспорт	04	08			10 000,0	10 000,0	10 000,0
Расходы на проведение мероприятия по поддержанию горэлектротранспорта посредством предоставления субсидии на компенсацию выпадающих доходов из-за разницы между экономически обоснованным тарифом и установленным тарифом на перевозку пассажиров и багажа горэлектротранспортом в рамках подпрограммы «Развитие транспортной инфраструктуры города Волгодонска» муниципальной программы города Волгодонска «Развитие транспортной системы города Волгодонска» (Субсидии юридическим лицам (кроме некоммерческих организаций), индивидуальным предпринимателям, физическим лицам - производителям товаров, работ, услуг)	04	08	15 1 00 69040	810	10 000,0	10 000,0	10 000,0
Дорожное хозяйство (дорожные фонды)	04	09			129 950,4	128 676,4	255 068,2
Расходы на содержание автомобильных дорог общего пользования местного значения и искусственных сооружений на них в рамках подпрограммы «Развитие транспортной инфраструктуры города Волгодонска» муниципальной программы города Волгодонска «Развитие транспортной системы города Волгодонска» (Иные закупки товаров, работ и услуг для обеспечения государственных (муниципальных) нужд)	04	09	15 1 00 25280	240	75 713,8	76 830,9	27 744,4
Расходы на капитальный ремонт автомобильных дорог общего пользования местного значения в рамках подпрограммы «Развитие транспортной инфраструктуры города Волгодонска» муниципальной программы города Волгодонска «Развитие транспортной системы города Волгодонска» (Иные закупки товаров, работ и услуг для обеспечения государственных (муниципальных) нужд)	04	09	15 1 00 25540	240	4 860,0	0,0	0,0
Расходы на ремонт и содержание автомобильных дорог общего пользования местного значения в рамках подпрограммы «Развитие транспортной инфраструктуры города Волгодонска» муниципальной программы города Волгодонска «Развитие транспортной системы города Волгодонска» (Иные закупки товаров, работ и услуг для обеспечения государственных (муниципальных) нужд)	04	09	15 1 00 S3510	240	49 376,6	51 845,5	227 323,8
Другие вопросы в области национальной экономики	04	12			9 019,1	8 311,1	8 311,1

Наименование	Рз	ПР	ЦСР	ВР	2018 год	2019 год	2020 год
Расходы на совершенствование механизма управления и распоряжения муниципальным имуществом в рамках подпрограммы «Управление муниципальным имуществом» муниципальной программы города Волгодонска «Управление муниципальными финансами и муниципальным имуществом» (Иные закупки товаров, работ и услуг для обеспечения государственных (муниципальных) нужд)	04	12	10 2 00 25210	240	3 403,3	3 403,3	3 403,3
Расходы на формирование благоприятного инвестиционного имиджа города Волгодонска в рамках подпрограммы «Создание благоприятных условий для привлечения инвестиций в город Волгодонск» муниципальной программы города Волгодонска «Экономическое развитие и инновационная экономика города Волгодонска» (Иные закупки товаров, работ и услуг для обеспечения государственных (муниципальных) нужд)	04	12	11 1 00 25320	240	208,0	0,0	0,0
Расходы на образовательное, информационное и методическое обеспечение субъектов малого и среднего предпринимательства, пропаганда и популяризация предпринимательской деятельности в рамках подпрограммы «Развитие субъектов малого и среднего предпринимательства в городе Волгодонске» муниципальной программы города Волгодонска «Экономическое развитие и инновационная экономика города Волгодонска» (Иные закупки товаров, работ и услуг для обеспечения государственных (муниципальных) нужд)	04	12	11 2 00 25190	240	460,0	460,0	460,0
Расходы на реализацию муниципальных программ, в сферу реализации которых входит развитие субъектов малого и среднего предпринимательства в рамках подпрограммы «Развитие субъектов малого и среднего предпринимательства в городе Волгодонске» муниципальной программы города Волгодонска «Экономическое развитие и инновационная экономика города Волгодонска» (Субсидии юридическим лицам (кроме некоммерческих организаций), индивидуальным предпринимателям, физическим лицам - производителям товаров, работ, услуг)	04	12	11 2 00 S3440	810	127,8	127,8	127,8
Расходы на укрепление муниципальной системы защиты прав потребителей в рамках подпрограммы «Защита прав потребителей в городе Волгодонске» муниципальной программы города Волгодонска «Экономическое развитие и инновационная экономика города Волгодонска» (Иные закупки товаров, работ и услуг для обеспечения государственных (муниципальных) нужд)	04	12	11 3 00 25200	240	220,0	220,0	220,0
Расходы на организацию и проведение мероприятий, форумов, конференций, фестивалей, направленных на развитие туристской деятельности в рамках подпрограммы «Развитие туризма в городе Волгодонске» муниципальной программы города Волгодонска «Экономическое развитие и инновационная экономика города Волгодонска» (Субсидии автономным учреждениям)	04	12	11 5 00 25240	620	500,0	0,0	0,0
Расходы на разработку документов по планировке и межеванию перспективных территорий жилищного строительства в рамках подпрограммы «Развитие территорий для жилищного строительства в г.Волгодонске» муниципальной программы города Волгодонска «Обеспечение жильем отдельных категорий граждан в городе Волгодонске» (Закупка товаров, работ и услуг для обеспечения специальным топливом и горюче-смазочными материалами, продовольственного и вещевого обеспечения органов в сфере национальной безопасности, правоохранительной деятельности и обороны)	04	12	12 2 00 25150	220	4 100,0	4 100,0	4 100,0
ЖИЛИЩНО-КОММУНАЛЬНОЕ ХОЗЯЙСТВО	05	00			329 210,3	257 600,2	177 406,2
Жилищное хозяйство	05	01			101 042,5	108 044,7	26 083,0
Расходы на проведение текущего, капитального ремонта объектов муниципальной собственности в рамках подпрограммы «Развитие жилищного хозяйства в городе Волгодонске» муниципальной программы города Волгодонска «Обеспечение качественными жилищно-коммунальными услугами населения города Волгодонска» (Иные закупки товаров, работ и услуг для обеспечения государственных (муниципальных) нужд)	05	01	13 1 00 25370	240	35,1	35,1	35,1
Расходы на оплату ежемесячного взноса на капитальный ремонт общего имущества в многоквартирных домах в части муниципальных помещений в рамках подпрограммы «Развитие жилищного хозяйства в городе Волгодонске» муниципальной программы города Волгодонска «Обеспечение качественными жилищно-коммунальными услугами населения города Волгодонска» (Иные закупки товаров, работ и услуг для обеспечения государственных (муниципальных) нужд)	05	01	13 1 00 25480	240	3 590,9	3 590,9	3 590,9
Расходы местного бюджета на мероприятия по приведению объектов города Волгодонска в состояние, обеспечивающее безопасное проживание его жителей в рамках подпрограммы «Создание условий для обеспечения качественными коммунальными услугами населения города Волгодонска» муниципальной программы города Волгодонска «Обеспечение качественными жилищно - коммунальными услугами населения города Волгодонска» (Иные закупки товаров, работ и услуг для обеспечения государственных (муниципальных) нужд)	05	01	13 2 00 25440	240	500,0	10 862,9	0,0
Субсидии юридическим лицам, индивидуальным предпринимателям на возмещение затрат в связи с выполнением работ (оказанием услуг) в рамках подпрограммы «Создание условий для обеспечения качественными коммунальными услугами населения города Волгодонска» муниципальной программы города Волгодонска «Обеспечение качественными жилищно-коммунальными услугами населения города Волгодонска» (Субсидии юридическим лицам (кроме некоммерческих организаций), индивидуальным предпринимателям, физическим лицам - производителям товаров, работ, услуг)	05	01	13 2 00 69050	810	3 360,6	0,0	0,0
Расходы на мероприятия по приведению объектов города Волгодонска в состояние, обеспечивающее безопасное проживание его жителей в рамках подпрограммы «Создание условий для обеспечения качественными коммунальными услугами населения города Волгодонска» муниципальной программы города Волгодонска «Обеспечение качественными жилищно - коммунальными услугами населения города Волгодонска» (Иные закупки товаров, работ и услуг для обеспечения государственных (муниципальных) нужд)	05	01	13 2 00 L0240	240	93 555,9	93 555,8	22 457,0
Коммунальное хозяйство	05	02			78 276,3	462,0	462,0
Строительство объектов муниципальной собственности в рамках подпрограммы «Создание условий для обеспечения качественными коммунальными услугами населения города Волгодонска» муниципальной программы города Волгодонска «Обеспечение качественными жилищно - коммунальными услугами населения города Волгодонска» (Бюджетные инвестиции)	05	02	13 2 00 49010	410	2 038,1	0,0	0,0
Расходы на строительство и реконструкцию объектов водопроводно-канализационного хозяйства в рамках подпрограммы «Создание условий для обеспечения качественными коммунальными услугами населения города Волгодонска» муниципальной программы города Волгодонска «Обеспечение качественными жилищно - коммунальными услугами населения города Волгодонска» (Бюджетные инвестиции)	05	02	13 2 00 S3190	410	75 776,2	0,0	0,0
Расходы на возмещение предприятиям жилищно-коммунального хозяйства части платы граждан за коммунальные услуги в рамках подпрограммы «Создание условий для обеспечения качественными коммунальными услугами населения города Волгодонска» муниципальной программы города Волгодонска «Обеспечение качественными жилищно - коммунальными услугами населения города Волгодонска» (Субсидии юридическим лицам (кроме некоммерческих организаций), индивидуальным предпринимателям, физическим лицам - производителям товаров, работ, услуг)	05	02	13 2 00 S3660	810	462,0	462,0	462,0
Благоустройство	05	03			59 194,6	56 744,8	56 746,1
Организация благоустройства территории города в рамках муниципальной программы города Волгодонска «Благоустроенный город» (Иные закупки товаров, работ и услуг для обеспечения государственных (муниципальных) нужд)	05	03	14 0 00 25260	240	38 559,9	38 690,6	38 691,9
Строительство объектов муниципальной собственности в рамках муниципальной программы города Волгодонска «Благоустроенный город» (Бюджетные инвестиции)	05	03	14 0 00 49010	410	3 039,3	0,0	0,0
Расходы на реализацию мероприятий по благоустройству общественных территорий Ростовской области в рамках муниципальной программы города Волгодонска «Формирование современной городской среды на территории города Волгодонска» (Иные закупки товаров, работ и услуг для обеспечения государственных (муниципальных) нужд)	05	03	16 0 00 S4200	240	5 800,0	6 018,1	6 018,1
Расходы на реализацию мероприятий по благоустройству дворовых территорий многоквартирных домов муниципальных образований Ростовской области в рамках муниципальной программы города Волгодонска «Формирование современной городской среды на территории города Волгодонска» (Субсидии юридическим лицам (кроме некоммерческих организаций), индивидуальным предпринимателям, физическим лицам - производителям товаров, работ, услуг)	05	03	16 0 00 S4240	810	11 795,4	12 036,1	12 036,1
Другие вопросы в области жилищно-коммунального хозяйства	05	05			90 696,9	92 348,7	94 115,1
Расходы на создание условий для управления многоквартирными домами в рамках подпрограммы «Развитие жилищного хозяйства в городе Волгодонске» муниципальной программы города Волгодонска «Обеспечение качественными жилищно-коммунальными услугами населения города Волгодонска» (Иные закупки товаров, работ и услуг для обеспечения государственных (муниципальных) нужд)	05	05	13 1 00 25250	240	57,6	57,6	57,6
Расходы на оплату услуг по осуществлению начисления физическим лицам платы за пользование жилым помещением для нанимателей жилых помещений в рамках подпрограммы «Развитие жилищного хозяйства в городе Волгодонске» муниципальной программы города Волгодонска «Обеспечение качественными жилищно-коммунальными услугами населения города Волгодонска» (Иные закупки товаров, работ и услуг для обеспечения государственных (муниципальных) нужд)	05	05	13 1 00 25490	240	250,4	250,4	250,4
Расходы на обеспечение деятельности (оказание услуг) муниципальных учреждений в рамках подпрограммы «Обеспечение реализации муниципальной программы» муниципальной программы города Волгодонска «Обеспечение качественными жилищно - коммунальными услугами населения города Волгодонска» (Расходы на выплаты персоналу казенных учреждений)	05	05	13 3 00 00590	110	11 692,5	11 692,5	12 051,6
Расходы на обеспечение деятельности (оказание услуг) муниципальных учреждений в рамках подпрограммы «Обеспечение реализации муниципальной программы» муниципальной программы города Волгодонска «Обеспечение качественными жилищно - коммунальными услугами населения города Волгодонска» (Иные закупки товаров, работ и услуг для обеспечения государственных (муниципальных) нужд)	05	05	13 3 00 00590	240	678,3	678,3	706,9
Расходы на обеспечение деятельности (оказание услуг) муниципальных учреждений в рамках подпрограммы «Обеспечение реализации муниципальной программы» муниципальной программы города Волгодонска «Обеспечение качественными жилищно - коммунальными услугами населения города Волгодонска» (Уплата налогов, сборов и иных платежей)	05	05	13 3 00 00590	850	150,0	150,0	150,0
Расходы на обеспечение деятельности (оказание услуг) муниципальных учреждений в рамках муниципальной программы города Волгодонска «Благоустроенный город» (Расходы на выплаты персоналу казенных учреждений)	05	05	14 0 00 00590	110	44 954,1	44 954,2	46 332,9
Расходы на обеспечение деятельности (оказание услуг) муниципальных учреждений в рамках муниципальной программы города Волгодонска «Благоустроенный город» (Иные закупки товаров, работ и услуг для обеспечения государственных (муниципальных) нужд)	05	05	14 0 00 00590	240	21 352,0	23 003,7	23 003,7
Расходы на обеспечение деятельности (оказание услуг) муниципальных учреждений в рамках муниципальной программы города Волгодонска «Благоустроенный город» (Уплата налогов, сборов и иных платежей)	05	05	14 0 00 00590	850	66,0	66,0	66,0
Расходы на обеспечение первичных мер пожарной безопасности в рамках муниципальной программы города Волгодонска «Благоустроенный город» (Иные закупки товаров, работ и услуг для обеспечения государственных (муниципальных) нужд)	05	05	14 0 00 25010	240	33,6	33,6	33,6
Реализация направления расходов в рамках муниципальной программы города Волгодонска «Благоустроенный город» (Уплата налогов, сборов и иных платежей)	05	05	14 0 00 99990	850	11 462,4	11 462,4	11 462,4
ОБРАЗОВАНИЕ	07	00			1 663 275,0	1 717 595,5	1 767 052,3
Дошкольное образование	07	01			678 298,0	713 099,0	749 849,8
Расходы на обеспечение деятельности (оказание услуг) муниципальных учреждений в рамках подпрограммы «Дошкольное образование» муниципальной программы города Волгодонска «Развитие образования в городе Волгодонске» (Субсидии бюджетным учреждениям)	07	01	06 1 00 00590	610	210 280,9	208 582,1	211 067,9
Расходы на обеспечение первичных мер пожарной безопасности в рамках подпрограммы «Дошкольное образование» муниципальной программы города Волгодонска «Развитие образования в городе Волгодонске» (Субсидии бюджетным учреждениям)	07	01	06 1 00 25010	610	3 591,2	3 540,4	3 540,4
Расходы на обеспечение государственных гарантий реализации прав на получение общедоступного и бесплатного дошкольного образования в муниципальных дошкольных образовательных организациях, включая расходы на оплату труда, приобретение учебников и учебных пособий, средств обучения, игр, игрушек (за исключением расходов на содержание зданий и оплату коммунальных услуг) в рамках подпрограммы «Дошкольное образование» муниципальной программы города Волгодонска «Развитие образования в городе Волгодонске» (Субсидии бюджетным учреждениям)	07	01	06 1 00 72020	610	464 273,5	500 976,5	535 241,5
Расходы на реализацию мероприятий государственной программы Российской Федерации «Доступная среда» на 2011 - 2020 годы в рамках подпрограммы «Доступная среда» муниципальной программы города Волгодонска «Социальная поддержка граждан Волгодонска» (Субсидии бюджетным учреждениям)	07	01	08 3 00 L0270	610	152,4	0,0	0,0
Общее образование	07	02			629 908,8	644 861,2	646 725,4
Расходы на обеспечение деятельности (оказание услуг) муниципальных учреждений в рамках подпрограммы «Общее образование» муниципальной программы города Волгодонска «Развитие образования в городе Волгодонске» (Субсидии бюджетным учреждениям)	07	02	06 2 00 00590	610	183 822,0	184 646,8	185 820,1
Расходы на обеспечение первичных мер пожарной безопасности в рамках подпрограммы «Общее образование» муниципальной программы города Волгодонска «Развитие образования в городе Волгодонске» (Субсидии бюджетным учреждениям)	07	02	06 2 00 25010	610	2 062,2	2 062,2	2 062,2
Расходы на разработку проектно-сметной документации на капитальный ремонт объектов муниципальной собственности в рамках подпрограммы «Общее образование» муниципальной программы города Волгодонска «Развитие образования в городе Волгодонске» (Субсидии бюджетным учреждениям)	07	02	06 2 00 25360	610	1 717,4	16 932,2	0,0
Организация и проведение мероприятий с детьми в рамках подпрограммы «Общее образование» муниципальной программы города Волгодонска «Развитие образования в городе Волгодонске» (Субсидии бюджетным учреждениям)	07	02	06 2 00 25520	610	995,8	995,8	1 009,4
Строительство объектов муниципальной собственности в рамках подпрограммы «Общее образование» муниципальной программы города Волгодонска «Развитие образования в городе Волгодонске» (Бюджетные инвестиции)	07	02	06 2 00 49010	410	9 489,6	0,0	0,0

Наименование	Рз	ПР	ЦСР	ВР	2018 год	2019 год	2020 год
Расходы на обеспечение государственных гарантий реализации прав на получение общедоступного и бесплатного дошкольного, начального общего, основного общего, среднего общего образования в муниципальных общеобразовательных организациях, обеспечение дополнительного образования детей в муниципальных общеобразовательных организациях, включая расходы на оплату труда, приобретение учебников и учебных пособий, средств обучения, игр, игрушек (за исключением расходов на содержание зданий и оплату коммунальных услуг) в рамках подпрограммы «Общее образование» муниципальной программы города Волгодонска «Развитие образования в городе Волгодонске» (Субсидии бюджетным учреждениям)	07	02	06 2 00 72030	610	429 635,4	438 037,8	455 647,3
Расходы на реализацию проекта «Всеобуч по плаванию» в рамках подпрограммы «Общее образование» муниципальной программы города Волгодонска «Развитие образования в городе Волгодонске» (Субсидии бюджетным учреждениям)	07	02	06 2 00 S3110	610	2 186,4	2 186,4	2 186,4
Дополнительное образование детей	07	03			272 224,4	275 348,7	283 530,4
Расходы на обеспечение деятельности (оказание услуг) муниципальных учреждений в рамках подпрограммы «Дополнительное образование в сфере культуры» муниципальной программы города Волгодонска «Развитие культуры города Волгодонска» (Субсидии бюджетным учреждениям)	07	03	01 1 00 00590	610	76 758,0	76 784,3	78 938,7
Расходы на обеспечение первичных мер пожарной безопасности в рамках подпрограммы «Дополнительное образование в сфере культуры» муниципальной программы города Волгодонска «Развитие культуры города Волгодонска» (Субсидии бюджетным учреждениям)	07	03	01 1 00 25010	610	408,8	408,8	408,8
Расходы на софинансирование повышения заработной платы педагогическим работникам муниципальных учреждений дополнительного образования детей в рамках подпрограммы «Дополнительное образование в сфере культуры» муниципальной программы города Волгодонска «Развитие культуры города Волгодонска» (Субсидии бюджетным учреждениям)	07	03	01 1 00 S4250	610	4 753,2	8 013,1	8 592,6
Расходы на обеспечение деятельности (оказание услуг) муниципальных учреждений в рамках муниципальной программы города Волгодонска «Развитие физической культуры и спорта в городе Волгодонске» (Субсидии бюджетным учреждениям)	07	03	04 0 00 00590	610	59 024,9	59 024,9	60 838,8
Расходы на обеспечение первичных мер пожарной безопасности в рамках муниципальной программы города Волгодонска «Развитие физической культуры и спорта в городе Волгодонске» (Субсидии бюджетным учреждениям)	07	03	04 0 00 25010	610	214,3	214,3	214,3
Расходы на софинансирование повышения заработной платы отдельным категориям работников муниципальных учреждений дополнительного образования детей в рамках муниципальной программы города Волгодонска «Развитие физической культуры и спорта в городе Волгодонске» (Субсидии бюджетным учреждениям)	07	03	04 0 00 S4270	610	0,0	559,6	975,4
Расходы на обеспечение деятельности (оказание услуг) муниципальных учреждений в рамках подпрограммы «Дополнительное образование детей» муниципальной программы города Волгодонска «Развитие образования в городе Волгодонске» (Субсидии бюджетным учреждениям)	07	03	06 3 00 00590	610	125 951,8	124 026,6	127 063,0
Расходы на обеспечение первичных мер пожарной безопасности в рамках подпрограммы «Дополнительное образование детей» муниципальной программы города Волгодонска «Развитие образования в городе Волгодонске» (Субсидии бюджетным учреждениям)	07	03	06 3 00 25010	610	988,9	988,9	988,9
Организация и проведение мероприятий с детьми в рамках подпрограммы «Дополнительное образование детей» муниципальной программы города Волгодонска «Развитие образования в городе Волгодонске» (Субсидии бюджетным учреждениям)	07	03	06 3 00 25520	610	1 166,3	1 166,3	1 179,9
Расходы на софинансирование повышения заработной платы педагогическим работникам муниципальных учреждений дополнительного образования детей в рамках подпрограммы «Дополнительное образование детей» муниципальной программы города Волгодонска «Развитие образования в городе Волгодонске» (Субсидии бюджетным учреждениям)	07	03	06 3 00 S4250	610	2 958,2	4 161,9	4 330,0
Профессиональная подготовка, переподготовка и повышение квалификации	07	05			450,5	428,0	428,0
Расходы на организацию повышения квалификации в рамках подпрограммы «Обеспечение реализации муниципальной программы» муниципальной программы города Волгодонска «Развитие культуры города Волгодонска» (Иные закупки товаров, работ и услуг для обеспечения государственных (муниципальных) нужд)	07	05	01 4 00 25030	240	18,0	18,0	18,0
Расходы на организацию повышения квалификации в рамках муниципальной программы города Волгодонска «Развитие физической культуры и спорта в городе Волгодонске» (Иные закупки товаров, работ и услуг для обеспечения государственных (муниципальных) нужд)	07	05	04 0 00 25030	240	30,0	7,5	7,5
Расходы на организацию повышения квалификации в рамках муниципальной программы города Волгодонска «Развитие здравоохранения города Волгодонска» (Иные закупки товаров, работ и услуг для обеспечения государственных (муниципальных) нужд)	07	05	05 0 00 25030	240	50,0	50,0	50,0
Расходы на организацию повышения квалификации в рамках подпрограммы «Охрана семьи и детства, другие вопросы в сфере образования» муниципальной программы города Волгодонска «Развитие образования в городе Волгодонске» (Иные закупки товаров, работ и услуг для обеспечения государственных (муниципальных) нужд)	07	05	06 4 00 25030	240	4,5	4,5	4,5
Расходы на организацию повышения квалификации в рамках муниципальной программы города Волгодонска «Защита населения и территории города Волгодонска от чрезвычайных ситуаций» (Иные закупки товаров, работ и услуг для обеспечения государственных (муниципальных) нужд)	07	05	07 0 00 25030	240	20,0	20,0	20,0
Расходы на организацию повышения квалификации в рамках подпрограммы «Социальная поддержка населения» муниципальной программы города Волгодонска «Социальная поддержка граждан Волгодонска» (Иные закупки товаров, работ и услуг для обеспечения государственных (муниципальных) нужд)	07	05	08 1 00 25030	240	20,0	20,0	20,0
Расходы на организацию повышения квалификации в рамках муниципальной программы города Волгодонска «Муниципальная политика» (Иные закупки товаров, работ и услуг для обеспечения государственных (муниципальных) нужд)	07	05	09 0 00 25030	240	115,7	115,7	115,7
Расходы на организацию повышения квалификации в рамках подпрограммы «Управление муниципальными финансами» муниципальной программы города Волгодонска «Управление муниципальными финансами и муниципальным имуществом» (Иные закупки товаров, работ и услуг для обеспечения государственных (муниципальных) нужд)	07	05	10 1 00 25030	240	29,8	29,8	29,8
Расходы на организацию повышения квалификации в рамках подпрограммы в рамках подпрограммы «Управление муниципальным имуществом» муниципальной программы города Волгодонска «Управление муниципальными финансами и муниципальным имуществом» (Иные закупки товаров, работ и услуг для обеспечения государственных (муниципальных) нужд)	07	05	10 2 00 25030	240	90,0	90,0	90,0
Расходы на организацию повышения квалификации в рамках подпрограммы «Обеспечение реализации муниципальной программы» муниципальной программы города Волгодонска «Обеспечение качественными жилищно – коммунальными услугами населения города Волгодонска» (Иные закупки товаров, работ и услуг для обеспечения государственных (муниципальных) нужд)	07	05	13 3 00 25030	240	10,0	10,0	10,0
Расходы на организацию повышения квалификации в рамках муниципальной программы города Волгодонска «Благоустроенный город» (Иные закупки товаров, работ и услуг для обеспечения государственных (муниципальных) нужд)	07	05	14 0 00 25030	240	10,0	10,0	10,0
Расходы на организацию повышения квалификации в рамках обеспечения деятельности Волгодонской городской Думы (Иные закупки товаров, работ и услуг для обеспечения государственных (муниципальных) нужд)	07	05	89 3 00 25030	240	40,5	40,5	40,5
Расходы на организацию повышения квалификации в рамках обеспечения деятельности Контрольно - счётной палаты города Волгодонска (Иные закупки товаров, работ и услуг для обеспечения государственных (муниципальных) нужд)	07	05	90 2 00 25030	240	12,0	12,0	12,0
Молодежная политика	07	07			36 954,7	38 394,1	39 891,1
Расходы на организацию и проведение мероприятий, направленных на формирование целостной системы поддержки молодежи в рамках муниципальной программы города Волгодонска «Молодежь Волгодонска» (Иные закупки товаров, работ и услуг для обеспечения государственных (муниципальных) нужд)	07	07	02 0 00 25220	240	564,0	564,0	564,0
Расходы на организацию и проведение мероприятий, направленных на формирование целостной системы поддержки молодежи в рамках муниципальной программы города Волгодонска «Молодежь Волгодонска» (Премии и гранты)	07	07	02 0 00 25220	350	108,5	108,5	108,5
Расходы на организацию и проведение мероприятий, направленных на формирование целостной системы поддержки молодежи в рамках муниципальной программы города Волгодонска «Молодежь Волгодонска» (Иные выплаты населению)	07	07	02 0 00 25220	360	50,0	50,0	50,0
Расходы на организационно - методическое и информационно - аналитическое обеспечение реализации муниципальной программы в рамках муниципальной программы города Волгодонска «Молодежь Волгодонска» (Закупка товаров, работ и услуг для обеспечения специальным топливом и горюче-смазочными материалами, продовольственного и вещевого обеспечения органов в сфере национальной безопасности, правоохранительной деятельности и обороны)	07	07	02 0 00 25230	220	247,5	247,5	247,5
Расходы на организацию отдыха детей в каникулярное время в рамках подпрограммы «Общее образование» муниципальной программы города Волгодонска «Развитие образования в городе Волгодонске» (Субсидии бюджетным учреждениям)	07	07	06 2 00 S3130	610	8 212,4	8 540,9	8 882,5
Расходы на осуществление полномочий по организации и обеспечению отдыха и оздоровления детей, за исключением детей-сирот, детей, оставшихся без попечения родителей, детей, находящихся в социально опасном положении, и одаренных детей, проживающих в малоимущих семьях в рамках подпрограммы «Социальная поддержка населения» муниципальной программы города Волгодонска «Социальная поддержка граждан Волгодонска» (Иные закупки товаров, работ и услуг для обеспечения государственных (муниципальных) нужд)	07	07	08 1 00 72200	240	104,4	115,1	126,2
Расходы на осуществление полномочий по организации и обеспечению отдыха и оздоровления детей, за исключением детей-сирот, детей, оставшихся без попечения родителей, детей, находящихся в социально опасном положении, и одаренных детей, проживающих в малоимущих семьях в рамках подпрограммы «Социальная поддержка населения» муниципальной программы города Волгодонска «Социальная поддержка граждан Волгодонска» (Социальные выплаты гражданам, кроме публичных нормативных социальных выплат)	07	07	08 1 00 72200	320	27 667,9	28 768,1	29 912,4
Другие вопросы в области образования	07	09			45 438,6	45 464,5	46 627,6
Расходы на обеспечение деятельности (оказание услуг) муниципальных учреждений в рамках подпрограммы «Дополнительное образование детей» муниципальной программы города Волгодонска «Развитие образования в городе Волгодонске» (Субсидии бюджетным учреждениям)	07	09	06 3 00 00590	610	7 812,2	7 838,1	8 002,4
Расходы на обеспечение первичных мер пожарной безопасности в рамках подпрограммы «Дополнительное образование детей» муниципальной программы города Волгодонска «Развитие образования в городе Волгодонске» (Субсидии бюджетным учреждениям)	07	09	06 3 00 25010	610	41,2	41,2	41,2
Расходы на выплаты по оплате труда работников органов местного самоуправления и отраслевых (функциональных) органов Администрации города Волгодонска в рамках подпрограммы «Охрана семьи и детства, другие вопросы в сфере образования» муниципальной программы города Волгодонска «Развитие образования в городе Волгодонске» (Расходы на выплаты персоналу государственных (муниципальных) органов)	07	09	06 4 00 00110	120	11 360,2	11 360,2	11 709,2
Расходы на обеспечение функций органов местного самоуправления и отраслевых (функциональных) органов Администрации города Волгодонска в рамках подпрограммы «Охрана семьи и детства, другие вопросы в сфере образования» муниципальной программы города Волгодонска «Развитие образования в городе Волгодонске» (Расходы на выплаты персоналу государственных (муниципальных) органов)	07	09	06 4 00 00190	120	41,5	41,5	41,5
Расходы на обеспечение функций органов местного самоуправления и отраслевых (функциональных) органов Администрации города Волгодонска в рамках подпрограммы «Охрана семьи и детства, другие вопросы в сфере образования» муниципальной программы города Волгодонска «Развитие образования в городе Волгодонске» (Иные закупки товаров, работ и услуг для обеспечения государственных (муниципальных) нужд)	07	09	06 4 00 00190	240	1 547,7	1 543,2	1 543,2
Расходы на обеспечение деятельности (оказание услуг) муниципальных учреждений в рамках подпрограммы «Охрана семьи и детства, другие вопросы в сфере образования» муниципальной программы города Волгодонска «Развитие образования в городе Волгодонске» (Субсидии бюджетным учреждениям)	07	09	06 4 00 00590	610	5 042,9	5 042,9	5 184,9
Расходы на обеспечение первичных мер пожарной безопасности в рамках подпрограммы «Охрана семьи и детства, другие вопросы в сфере образования» муниципальной программы города Волгодонска «Развитие образования в городе Волгодонске» (Иные закупки товаров, работ и услуг для обеспечения государственных (муниципальных) нужд)	07	09	06 4 00 25010	240	65,9	65,9	65,9
Расходы на обеспечение первичных мер пожарной безопасности в рамках подпрограммы «Охрана семьи и детства, другие вопросы в сфере образования» муниципальной программы города Волгодонска «Развитие образования в городе Волгодонске» (Субсидии бюджетным учреждениям)	07	09	06 4 00 25010	610	20,4	20,4	20,4
Расходы на информационное, программное и материально - техническое обеспечение в рамках подпрограммы «Охрана семьи и детства, другие вопросы в сфере образования» муниципальной программы города Волгодонска «Развитие образования в городе Волгодонске» (Иные закупки товаров, работ и услуг для обеспечения государственных (муниципальных) нужд)	07	09	06 4 00 25040	240	1 288,8	1 288,8	1 288,8
Расходы на содержание групп (службы) по централизованному обслуживанию муниципальных учреждений в рамках подпрограммы «Охрана семьи и детства, другие вопросы в сфере образования» муниципальной программы города Волгодонска «Развитие образования в городе Волгодонске» (Расходы на выплаты персоналу государственных (муниципальных) органов)	07	09	06 4 00 25090	120	12 470,2	12 470,2	12 852,5
Расходы на содержание групп (службы) по централизованному обслуживанию муниципальных учреждений в рамках подпрограммы «Охрана семьи и детства, другие вопросы в сфере образования» муниципальной программы города Волгодонска «Развитие образования в городе Волгодонске» (Иные закупки товаров, работ и услуг для обеспечения государственных (муниципальных) нужд)	07	09	06 4 00 25090	240	639,3	643,8	643,8

Наименование	Рз	ПР	ЦСР	ВР	2018 год	2019 год	2020 год
Расходы на осуществление полномочий по организации и осуществлению деятельности по опеке и попечительству в соответствии со статьей 6 Областного закона от 26 декабря 2007 года № 830-ЗС «Об организации опеки и попечительства в Ростовской области» в рамках подпрограммы «Охрана семьи и детства, другие вопросы в сфере образования» муниципальной программы города Волгодонска «Развитие образования в городе Волгодонске» (Расходы на выплаты персоналу государственных (муниципальных) органов)	07	09	06 4 00 72040	120	4 482,9	4 482,9	4 608,4
Расходы на осуществление полномочий по организации и осуществлению деятельности по опеке и попечительству в соответствии со статьей 6 Областного закона от 26 декабря 2007 года № 830-ЗС «Об организации опеки и попечительства в Ростовской области» в рамках подпрограммы «Охрана семьи и детства, другие вопросы в сфере образования» муниципальной программы города Волгодонска «Развитие образования в городе Волгодонске» (Иные закупки товаров, работ и услуг для обеспечения государственных (муниципальных) нужд)	07	09	06 4 00 72040	240	368,8	368,8	368,8
Реализация направления расходов в рамках подпрограммы «Охрана семьи и детства, другие вопросы в сфере образования» муниципальной программы города Волгодонска «Развитие образования в городе Волгодонске» (Иные закупки товаров, работ и услуг для обеспечения государственных (муниципальных) нужд)	07	09	06 4 00 99990	240	256,6	256,6	256,6
КУЛЬТУРА, КИНЕМАТОГРАФИЯ	08	00			153 530,2	161 516,0	156 857,0
Культура	08	01			144 253,9	152 240,0	147 322,2
Расходы на обеспечение деятельности (оказание услуг) муниципальных учреждений в рамках подпрограммы «Библиотечное обслуживание» муниципальной программы города Волгодонска «Развитие культуры города Волгодонска» (Субсидии бюджетным учреждениям)	08	01	01 2 00 00590	610	32 398,4	32 106,7	32 911,4
Расходы на обеспечение первичных мер пожарной безопасности в рамках подпрограммы «Библиотечное обслуживание» муниципальной программы города Волгодонска «Развитие культуры города Волгодонска» (Субсидии бюджетным учреждениям)	08	01	01 2 00 25010	610	48,0	48,0	48,0
Расходы на софинансирование повышения заработной платы работникам муниципальных учреждений культуры в рамках подпрограммы «Библиотечное обслуживание» муниципальной программы города Волгодонска «Развитие культуры города Волгодонска» (Субсидии бюджетным учреждениям)	08	01	01 2 00 S3850	610	10 704,3	12 992,3	11 372,9
Расходы на комплектование книжных фондов библиотек муниципальных образований в рамках подпрограммы «Библиотечное обслуживание» муниципальной программы города Волгодонска «Развитие культуры города Волгодонска» (Субсидии бюджетным учреждениям)	08	01	01 2 00 S4180	610	1 408,9	1 437,6	0,0
Расходы на обеспечение деятельности (оказание услуг) муниципальных учреждений в рамках подпрограммы «Организация досуга» муниципальной программы города Волгодонска «Развитие культуры города Волгодонска» (Субсидии бюджетным учреждениям)	08	01	01 3 00 00590	610	4 891,8	5 048,7	5 350,0
Расходы на обеспечение деятельности (оказание услуг) муниципальных учреждений в рамках подпрограммы «Организация досуга» муниципальной программы города Волгодонска «Развитие культуры города Волгодонска» (Субсидии автономным учреждениям)	08	01	01 3 00 00590	620	55 546,7	55 655,5	56 788,9
Расходы на обеспечение первичных мер пожарной безопасности в рамках подпрограммы «Организация досуга» муниципальной программы города Волгодонска «Развитие культуры города Волгодонска» (Субсидии автономным учреждениям)	08	01	01 3 00 25010	620	463,1	463,1	463,1
Мероприятия по организации и проведению культурно - массовых и других мероприятий в рамках подпрограммы «Организация досуга» муниципальной программы города Волгодонска «Развитие культуры города Волгодонска» (Субсидии бюджетным учреждениям)	08	01	01 3 00 25020	610	213,0	213,0	213,0
Мероприятия по организации и проведению культурно - массовых и других мероприятий в рамках подпрограммы «Организация досуга» муниципальной программы города Волгодонска «Развитие культуры города Волгодонска» (Субсидии автономным учреждениям)	08	01	01 3 00 25020	620	3 927,0	3 927,0	3 927,0
Расходы на софинансирование повышения заработной платы работникам муниципальных учреждений культуры в рамках подпрограммы «Организация досуга» муниципальной программы города Волгодонска «Развитие культуры города Волгодонска» (Субсидии бюджетным учреждениям)	08	01	01 3 00 S3850	610	7 773,5	8 493,4	7 983,9
Расходы на софинансирование повышения заработной платы работникам муниципальных учреждений культуры в рамках подпрограммы «Организация досуга» муниципальной программы города Волгодонска «Развитие культуры города Волгодонска» (Субсидии автономным учреждениям)	08	01	01 3 00 S3850	620	26 721,5	31 794,7	28 204,0
Мероприятия по организации и проведению культурно - массовых и других мероприятий в рамках муниципальной программы города Волгодонска «Муниципальная политика» (Субсидии автономным учреждениям)	08	01	09 0 00 25020	620	60,0	60,0	60,0
Расходы на реализацию мероприятий по благоустройству общественных территорий Ростовской области в рамках муниципальной программы города Волгодонска «Формирование современной городской среды на территории города Волгодонска» (Субсидии автономным учреждениям)	08	01	16 0 00 S4200	620	97,7	0,0	0,0
Другие вопросы в области культуры, кинематографии	08	04			9 276,3	9 276,0	9 534,8
Расходы на выплаты по оплате труда работников органов местного самоуправления и отраслевых (функциональных) органов Администрации города Волгодонска в рамках подпрограммы «Обеспечение реализации муниципальной программы» муниципальной программы города Волгодонска «Развитие культуры города Волгодонска» (Расходы на выплаты персоналу государственных (муниципальных) органов)	08	04	01 4 00 00110	120	5 156,8	5 156,2	5 313,3
Расходы на обеспечение функций органов местного самоуправления и отраслевых (функциональных) органов Администрации города Волгодонска в рамках подпрограммы «Обеспечение реализации муниципальной программы» муниципальной программы города Волгодонска «Развитие культуры города Волгодонска» (Иные закупки товаров, работ и услуг для обеспечения государственных (муниципальных) нужд)	08	04	01 4 00 00190	240	505,9	505,9	505,9
Расходы на обеспечение первичных мер пожарной безопасности в рамках подпрограммы «Обеспечение реализации муниципальной программы» муниципальной программы города Волгодонска «Развитие культуры города Волгодонска» (Иные закупки товаров, работ и услуг для обеспечения государственных (муниципальных) нужд)	08	04	01 4 00 25010	240	9,6	9,6	9,6
Расходы на информационное, программное и материально - техническое обеспечение в рамках подпрограммы «Обеспечение реализации муниципальной программы» муниципальной программы города Волгодонска «Развитие культуры города Волгодонска» (Иные закупки товаров, работ и услуг для обеспечения государственных (муниципальных) нужд)	08	04	01 4 00 25040	240	213,1	213,1	213,1
Расходы на содержание групп (службы) по централизованному обслуживанию муниципальных учреждений в рамках подпрограммы «Обеспечение реализации муниципальной программы» муниципальной программы города Волгодонска «Развитие культуры города Волгодонска» (Расходы на выплаты персоналу государственных (муниципальных) органов)	08	04	01 4 00 25090	120	3 327,8	3 327,8	3 429,8
Расходы на содержание групп (службы) по централизованному обслуживанию муниципальных учреждений в рамках подпрограммы «Обеспечение реализации муниципальной программы» муниципальной программы города Волгодонска «Развитие культуры города Волгодонска» (Иные закупки товаров, работ и услуг для обеспечения государственных (муниципальных) нужд)	08	04	01 4 00 25090	240	63,1	63,1	63,1
Реализация направления расходов в рамках подпрограммы «Обеспечение реализации муниципальной программы» муниципальной программы города Волгодонска «Развитие культуры города Волгодонска» (Уплата налогов, сборов и иных платежей)	08	04	01 4 00 99990	850	0,0	0,3	0,0
ЗДРАВООХРАНЕНИЕ	09	00			110 050,3	95 673,4	49 874,8
Стационарная медицинская помощь	09	01			94 221,7	79 762,0	33 670,9
Расходы на обеспечение деятельности (оказание услуг) муниципальных учреждений в рамках муниципальной программы города Волгодонска «Развитие здравоохранения города Волгодонска» (Субсидии бюджетным учреждениям)	09	01	05 0 00 00590	610	4 982,4	3 602,3	3 304,9
Расходы на создание условий для привлечения в муниципальные учреждения здравоохранения города врачей - специалистов в рамках муниципальной программы города Волгодонска «Развитие здравоохранения города Волгодонска» (Субсидии бюджетным учреждениям)	09	01	05 0 00 25180	610	2 976,9	2 976,9	3 080,3
Расходы на повышение квалификации работников муниципальных учреждений здравоохранения в рамках муниципальной программы города Волгодонска «Развитие здравоохранения города Волгодонска» (Субсидии бюджетным учреждениям)	09	01	05 0 00 25380	610	867,7	867,7	867,7
Расходы на осуществление полномочий по организации оказания жителям Ростовской области первичной медико-санитарной помощи, специализированной, в том числе высокотехнологичной, медицинской помощи, скорой, в том числе скорой специализированной, медицинской помощи и паллиативной медицинской помощи, проведения медицинских экспертиз, медицинских осмотров и медицинских освидетельствований в рамках реализации территориальной программы государственных гарантий бесплатного оказания гражданам медицинской помощи (за исключением медицинской помощи, оказываемой в медицинских организациях, подведомственных органу исполнительной власти Ростовской области в сфере охраны здоровья) в рамках муниципальной программы города Волгодонска «Развитие здравоохранения города Волгодонска» (Субсидии бюджетным учреждениям)	09	01	05 0 00 72430	610	20 774,2	21 352,1	20 931,2
Расходы на проведение капитального ремонта муниципальных учреждений здравоохранения в рамках муниципальной программы города Волгодонска «Развитие здравоохранения города Волгодонска» (Субсидии бюджетным учреждениям)	09	01	05 0 00 S3010	610	64 620,5	50 963,0	0,0
Расходы на приобретение автомобилей скорой медицинской помощи и санитарного автотранспорта для муниципальных учреждений здравоохранения в рамках муниципальной программы города Волгодонска «Развитие здравоохранения города Волгодонска» (Субсидии бюджетным учреждениям)	09	01	05 0 00 S3820	610	0,0	0,0	5 486,8
Амбулаторная помощь	09	02			3 968,2	4 051,0	4 017,1
Расходы на обеспечение деятельности (оказание услуг) муниципальных учреждений в рамках муниципальной программы города Волгодонска «Развитие здравоохранения города Волгодонска» (Субсидии бюджетным учреждениям)	09	02	05 0 00 00590	610	2 143,3	2 143,3	2 206,8
Расходы на создание условий для привлечения в муниципальные учреждения здравоохранения города врачей - специалистов в рамках муниципальной программы города Волгодонска «Развитие здравоохранения города Волгодонска» (Субсидии бюджетным учреждениям)	09	02	05 0 00 25180	610	209,0	209,0	212,8
Расходы на повышение квалификации работников муниципальных учреждений здравоохранения в рамках муниципальной программы города Волгодонска «Развитие здравоохранения города Волгодонска» (Субсидии бюджетным учреждениям)	09	02	05 0 00 25380	610	138,1	138,1	138,1
Расходы на осуществление полномочий по организации оказания жителям Ростовской области первичной медико-санитарной помощи, специализированной, в том числе высокотехнологичной, медицинской помощи, скорой, в том числе скорой специализированной, медицинской помощи и паллиативной медицинской помощи, проведения медицинских экспертиз, медицинских осмотров и медицинских освидетельствований в рамках реализации территориальной программы государственных гарантий бесплатного оказания гражданам медицинской помощи (за исключением медицинской помощи, оказываемой в медицинских организациях, подведомственных органу исполнительной власти Ростовской области в сфере охраны здоровья) в рамках муниципальной программы города Волгодонска «Развитие здравоохранения города Волгодонска» (Субсидии бюджетным учреждениям)	09	02	05 0 00 72430	610	1 477,8	1 560,6	1 459,4
Другие вопросы в области здравоохранения	09	09			11 860,4	11 860,4	12 186,8
Расходы на выплаты по оплате труда работников органов местного самоуправления и отраслевых (функциональных) органов Администрации города Волгодонска в рамках муниципальной программы города Волгодонска «Развитие здравоохранения города Волгодонска» (Расходы на выплаты персоналу государственных (муниципальных) органов)	09	09	05 0 00 00110	120	6 938,4	6 938,4	7 151,5
Расходы на обеспечение функций органов местного самоуправления и отраслевых (функциональных) органов Администрации города Волгодонска в рамках муниципальной программы города Волгодонска «Развитие здравоохранения города Волгодонска» (Расходы на выплаты персоналу государственных (муниципальных) органов)	09	09	05 0 00 00190	120	21,5	21,5	21,5
Расходы на обеспечение функций органов местного самоуправления и отраслевых (функциональных) органов Администрации города Волгодонска в рамках муниципальной программы города Волгодонска «Развитие здравоохранения города Волгодонска» (Иные закупки товаров, работ и услуг для обеспечения государственных (муниципальных) нужд)	09	09	05 0 00 00190	240	381,8	381,8	381,8
Расходы на обеспечение первичных мер пожарной безопасности в рамках муниципальной программы города Волгодонска «Развитие здравоохранения города Волгодонска» (Иные закупки товаров, работ и услуг для обеспечения государственных (муниципальных) нужд)	09	09	05 0 00 25010	240	6,0	6,0	6,0
Расходы на организацию повышения квалификации в рамках муниципальной программы города Волгодонска «Развитие здравоохранения города Волгодонска» (Расходы на выплаты персоналу государственных (муниципальных) органов)	09	09	05 0 00 25030	120	24,3	24,3	24,3
Расходы на информационное, программное и материально - техническое обеспечение в рамках муниципальной программы города Волгодонска «Развитие здравоохранения города Волгодонска» (Иные закупки товаров, работ и услуг для обеспечения государственных (муниципальных) нужд)	09	09	05 0 00 25040	240	656,1	656,4	656,7
Расходы на содержание групп (службы) по централизованному обслуживанию муниципальных учреждений в рамках муниципальной программы города Волгодонска «Развитие здравоохранения города Волгодонска» (Расходы на выплаты персоналу государственных (муниципальных) органов)	09	09	05 0 00 25090	120	3 696,4	3 696,1	3 809,1
Расходы на содержание групп (службы) по централизованному обслуживанию муниципальных учреждений в рамках муниципальной программы города Волгодонска «Развитие здравоохранения города Волгодонска» (Иные закупки товаров, работ и услуг для обеспечения государственных (муниципальных) нужд)	09	09	05 0 00 25090	240	135,9	135,9	135,9

Наименование	Рз	ПР	ЦСР	ВР	2018 год	2019 год	2020 год
СОЦИАЛЬНАЯ ПОЛИТИКА	10	00			1 063 505,0	1 092 000,8	887 514,4
Пенсионное обеспечение	10	01			11 401,4	11 401,4	11 401,4
Обеспечение мер социальной поддержки гражданам в форме предоставления доплаты к пенсии почетным гражданам города Волгодонска в рамках подпрограммы «Социальная поддержка населения» муниципальной программы города Волгодонска «Социальная поддержка граждан Волгодонска» (Иные закупки товаров, работ и услуг для обеспечения государственных (муниципальных) нужд)	10	01	08 1 00 12020	240	2,9	2,9	2,9
Обеспечение мер социальной поддержки гражданам в форме предоставления доплаты к пенсии почетным гражданам города Волгодонска в рамках подпрограммы «Социальная поддержка населения» муниципальной программы города Волгодонска «Социальная поддержка граждан Волгодонска» (Публичные нормативные социальные выплаты гражданам)	10	01	08 1 00 12020	310	300,0	300,0	300,0
Ежемесячная доплата к государственной пенсии депутатам Волгодонской городской Думы в рамках подпрограммы «Социальная поддержка населения» муниципальной программы города Волгодонска «Социальная поддержка граждан Волгодонска» (Социальные выплаты гражданам, кроме публичных нормативных социальных выплат)	10	01	08 1 00 12040	320	72,0	72,0	72,0
Расходы на выплату пенсий за выслугу лет муниципальным служащим города в рамках подпрограммы «Социальная поддержка населения» муниципальной программы города Волгодонска «Социальная поддержка граждан Волгодонска» (Иные закупки товаров, работ и услуг для обеспечения государственных (муниципальных) нужд)	10	01	08 1 00 12070	240	105,9	105,9	105,9
Расходы на выплату пенсий за выслугу лет муниципальным служащим города в рамках подпрограммы «Социальная поддержка населения» муниципальной программы города Волгодонска «Социальная поддержка граждан Волгодонска» (Социальные выплаты гражданам, кроме публичных нормативных социальных выплат)	10	01	08 1 00 12070	320	10 920,6	10 920,6	10 920,6
Социальное обслуживание населения	10	02			69 324,1	72 850,4	67 192,8
Расходы на обеспечение деятельности (оказание услуг) муниципальных учреждений в рамках подпрограммы «Социальное обслуживание населения» муниципальной программы города Волгодонска «Социальная поддержка граждан Волгодонска» (Субсидии бюджетным учреждениям)	10	02	08 2 00 00590	610	1 722,0	1 722,0	1 722,0
Расходы на обеспечение первичных мер пожарной безопасности в рамках подпрограммы «Социальное обслуживание населения» муниципальной программы города Волгодонска «Социальная поддержка граждан Волгодонска» (Субсидии бюджетным учреждениям)	10	02	08 2 00 25010	610	194,6	194,6	194,6
Расходы на организацию и проведение конкурсов, конкурсов профессионального мастерства в рамках подпрограммы «Социальное обслуживание населения» муниципальной программы города Волгодонска «Социальная поддержка граждан Волгодонска» (Субсидии бюджетным учреждениям)	10	02	08 2 00 25060	610	50,0	50,0	50,0
Расходы на осуществление государственных полномочий в сфере социального обслуживания, предусмотренных пунктами 2, 3, 4 и 5 части 1 и частью 1.1 статьи 6 Областного закона от 3 сентября 2014 года №222-ЗС «О социальном обслуживании граждан в Ростовской области» в рамках подпрограммы «Социальное обслуживание населения» муниципальной программы города Волгодонска «Социальная поддержка граждан Волгодонска» (Субсидии бюджетным учреждениям)	10	02	08 2 00 72260	610	66 607,5	70 133,8	64 476,2
Расходы на обеспечение доступности к объектам социальной инфраструктуры и услугам в приоритетных сферах жизнедеятельности граждан с ограниченными физическими возможностями в рамках подпрограммы «Доступная среда» муниципальной программы города Волгодонска «Социальная поддержка граждан Волгодонска» (Субсидии бюджетным учреждениям)	10	02	08 3 00 25130	610	750,0	750,0	750,0
Социальное обеспечение населения	10	03			801 280,5	819 962,6	627 694,8
Расходы на организацию и проведение мероприятий «Забота» по предоставлению дополнительных мер социальной поддержки гражданам города, находящимся в трудной жизненной ситуации в рамках подпрограммы «Социальная поддержка населения» муниципальной программы города Волгодонска «Социальная поддержка граждан Волгодонска» (Иные закупки товаров, работ и услуг для обеспечения государственных (муниципальных) нужд)	10	03	08 1 00 25120	240	751,3	752,9	749,4
Расходы на организацию и проведение мероприятий «Забота» по предоставлению дополнительных мер социальной поддержки гражданам города, находящимся в трудной жизненной ситуации в рамках подпрограммы «Социальная поддержка населения» муниципальной программы города Волгодонска «Социальная поддержка граждан Волгодонска» (Социальные выплаты гражданам, кроме публичных нормативных социальных выплат)	10	03	08 1 00 25120	320	3 293,3	3 466,4	3 466,4
Расходы на организацию и проведение мероприятий «Забота» по предоставлению дополнительных мер социальной поддержки гражданам города, находящимся в трудной жизненной ситуации в рамках подпрограммы «Социальная поддержка населения» муниципальной программы города Волгодонска «Социальная поддержка граждан Волгодонска» (Субсидии бюджетным учреждениям)	10	03	08 1 00 25120	610	225,3	225,3	225,3
Расходы на предоставление льготного проезда отдельным категориям граждан, определенным органами местного самоуправления города Волгодонска в рамках подпрограммы «Социальная поддержка населения» муниципальной программы города Волгодонска «Социальная поддержка граждан Волгодонска» (Социальные выплаты гражданам, кроме публичных нормативных социальных выплат)	10	03	08 1 00 25330	320	4 000,0	4 000,0	4 000,0
Расходы на осуществление переданных полномочий Российской Федерации по предоставлению отдельных мер социальной поддержки граждан, подвергшихся воздействию радиации в рамках подпрограммы «Социальная поддержка населения» муниципальной программы города Волгодонска «Социальная поддержка граждан Волгодонска» (Иные закупки товаров, работ и услуг для обеспечения государственных (муниципальных) нужд)	10	03	08 1 00 51370	240	107,6	107,6	0,0
Расходы на осуществление переданных полномочий Российской Федерации по предоставлению отдельных мер социальной поддержки граждан, подвергшихся воздействию радиации в рамках подпрограммы «Социальная поддержка населения» муниципальной программы города Волгодонска «Социальная поддержка граждан Волгодонска» (Социальные выплаты гражданам, кроме публичных нормативных социальных выплат)	10	03	08 1 00 51370	320	11 093,0	11 093,0	0,0
Расходы на осуществление переданного полномочия Российской Федерации по осуществлению ежегодной денежной выплаты лицам, награжденным нагрудным знаком «Почетный донор России» в рамках подпрограммы «Социальная поддержка населения» муниципальной программы города Волгодонска «Социальная поддержка граждан Волгодонска» (Иные закупки товаров, работ и услуг для обеспечения государственных (муниципальных) нужд)	10	03	08 1 00 52200	240	90,2	90,2	0,0
Расходы на осуществление переданного полномочия Российской Федерации по осуществлению ежегодной денежной выплаты лицам, награжденным нагрудным знаком «Почетный донор России» в рамках подпрограммы «Социальная поддержка населения» муниципальной программы города Волгодонска «Социальная поддержка граждан Волгодонска» (Социальные выплаты гражданам, кроме публичных нормативных социальных выплат)	10	03	08 1 00 52200	320	9 294,5	9 294,5	0,0
Расходы на оплату жилищно-коммунальных услуг отдельным категориям граждан в рамках подпрограммы «Социальная поддержка населения» муниципальной программы города Волгодонска «Социальная поддержка граждан Волгодонска» (Иные закупки товаров, работ и услуг для обеспечения государственных (муниципальных) нужд)	10	03	08 1 00 52500	240	1 434,7	1 407,5	0,0
Расходы на оплату жилищно-коммунальных услуг отдельным категориям граждан в рамках подпрограммы «Социальная поддержка населения» муниципальной программы города Волгодонска «Социальная поддержка граждан Волгодонска» (Социальные выплаты гражданам, кроме публичных нормативных социальных выплат)	10	03	08 1 00 52500	320	128 869,8	128 875,2	0,0
Расходы на выплату государственных пособий лицам, не подлежащим обязательному социальному страхованию на случай временной нетрудоспособности и в связи с материнством, и лицам, уволенным в связи с ликвидацией организаций (прекращением деятельности, полномочий физическими лицами), в соответствии с Федеральным законом от 19 мая 1995 года № 81-ФЗ «О государственных пособиях гражданам, имеющим детей» в рамках подпрограммы «Социальная поддержка населения» муниципальной программы города Волгодонска «Социальная поддержка граждан Волгодонска» (Социальные выплаты гражданам, кроме публичных нормативных социальных выплат)	10	03	08 1 00 53800	320	57 871,3	58 480,3	0,0
Расходы на осуществление полномочий по предоставлению мер социальной поддержки ветеранов труда и граждан, приравненных к ним, в том числе по организации приема и оформления документов, необходимых для присвоения звания «Ветеран труда», за исключением проезда на железнодорожном и водном транспорте пригородного сообщения и на автомобильном транспорте пригородного межмуниципального и междугородного внутриобластного сообщений в рамках подпрограммы «Социальная поддержка населения» муниципальной программы города Волгодонска «Социальная поддержка граждан Волгодонска» (Иные закупки товаров, работ и услуг для обеспечения государственных (муниципальных) нужд)	10	03	08 1 00 72050	240	1 584,5	1 638,9	1 728,0
Расходы на осуществление полномочий по предоставлению мер социальной поддержки ветеранов труда и граждан, приравненных к ним, в том числе по организации приема и оформления документов, необходимых для присвоения звания «Ветеран труда», за исключением проезда на железнодорожном и водном транспорте пригородного сообщения и на автомобильном транспорте пригородного межмуниципального и междугородного внутриобластного сообщений в рамках подпрограммы «Социальная поддержка населения» муниципальной программы города Волгодонска «Социальная поддержка граждан Волгодонска» (Социальные выплаты гражданам, кроме публичных нормативных социальных выплат)	10	03	08 1 00 72050	320	189 088,2	194 391,7	202 162,5
Расходы на осуществление полномочий по предоставлению мер социальной поддержки тружеников тыла, за исключением проезда на железнодорожном и водном транспорте пригородного сообщения и на автомобильном транспорте пригородного межмуниципального и междугородного внутриобластного сообщений в рамках подпрограммы «Социальная поддержка населения» муниципальной программы города Волгодонска «Социальная поддержка граждан Волгодонска» (Социальные выплаты гражданам, кроме публичных нормативных социальных выплат)	10	03	08 1 00 72060	320	1 079,7	1 091,7	1 104,2
Расходы на осуществление полномочий по предоставлению мер социальной поддержки реабилитированных лиц, лиц, признанных пострадавшими от политических репрессий, и членов их семей, за исключением проезда на пригородном железнодорожном, водном транспорте и автомобильном транспорте пригородного межмуниципального сообщения в рамках подпрограммы «Социальная поддержка населения» муниципальной программы города Волгодонска «Социальная поддержка граждан Волгодонска» (Иные закупки товаров, работ и услуг для обеспечения государственных (муниципальных) нужд)	10	03	08 1 00 72070	240	58,1	60,4	62,2
Расходы на осуществление полномочий по предоставлению мер социальной поддержки реабилитированных лиц, лиц, признанных пострадавшими от политических репрессий, и членов их семей, за исключением проезда на пригородном железнодорожном, водном транспорте и автомобильном транспорте пригородного межмуниципального сообщения в рамках подпрограммы «Социальная поддержка населения» муниципальной программы города Волгодонска «Социальная поддержка граждан Волгодонска» (Социальные выплаты гражданам, кроме публичных нормативных социальных выплат)	10	03	08 1 00 72070	320	6 520,4	6 742,9	6 974,5
Расходы на осуществление полномочий по предоставлению мер социальной поддержки ветеранов труда Ростовской области, в том числе по организации приема и оформления документов, необходимых для присвоения звания «Ветеран труда Ростовской области», за исключением проезда на железнодорожном и водном транспорте пригородного сообщения и на автомобильном транспорте пригородного межмуниципального и междугородного внутриобластного сообщений в рамках подпрограммы «Социальная поддержка населения» муниципальной программы города Волгодонска «Социальная поддержка граждан Волгодонска» (Иные закупки товаров, работ и услуг для обеспечения государственных (муниципальных) нужд)	10	03	08 1 00 72080	240	578,2	586,2	608,0
Расходы на осуществление полномочий по предоставлению мер социальной поддержки ветеранов труда Ростовской области, в том числе по организации приема и оформления документов, необходимых для присвоения звания «Ветеран труда Ростовской области», за исключением проезда на железнодорожном и водном транспорте пригородного сообщения и на автомобильном транспорте пригородного межмуниципального и междугородного внутриобластного сообщений в рамках подпрограммы «Социальная поддержка населения» муниципальной программы города Волгодонска «Социальная поддержка граждан Волгодонска» (Социальные выплаты гражданам, кроме публичных нормативных социальных выплат)	10	03	08 1 00 72080	320	73 319,8	75 700,0	78 155,9
Расходы на осуществление полномочий по предоставлению гражданам в целях оказания социальной поддержки субсидий на оплату жилых помещений и коммунальных услуг в рамках подпрограммы «Социальная поддержка населения» муниципальной программы города Волгодонска «Социальная поддержка граждан Волгодонска» (Иные закупки товаров, работ и услуг для обеспечения государственных (муниципальных) нужд)	10	03	08 1 00 72100	240	1 885,1	1 952,9	2 023,2
Расходы на осуществление полномочий по предоставлению гражданам в целях оказания социальной поддержки субсидий на оплату жилых помещений и коммунальных услуг в рамках подпрограммы «Социальная поддержка населения» муниципальной программы города Волгодонска «Социальная поддержка граждан Волгодонска» (Социальные выплаты гражданам, кроме публичных нормативных социальных выплат)	10	03	08 1 00 72100	320	194 332,7	201 328,8	208 576,5
Расходы на осуществление полномочий по предоставлению материальной и иной помощи для погребения в рамках подпрограммы «Социальная поддержка населения» муниципальной программы города Волгодонска «Социальная поддержка граждан Волгодонска» (Иные закупки товаров, работ и услуг для обеспечения государственных (муниципальных) нужд)	10	03	08 1 00 72120	240	12,4	12,7	13,3
Расходы на осуществление полномочий по предоставлению материальной и иной помощи для погребения в рамках подпрограммы «Социальная поддержка населения» муниципальной программы города Волгодонска «Социальная поддержка граждан Волгодонска» (Социальные выплаты гражданам, кроме публичных нормативных социальных выплат)	10	03	08 1 00 72120	320	1 447,3	1 505,3	1 565,6
Расходы на осуществление полномочий по предоставлению мер социальной поддержки детей из многодетных семей в рамках подпрограммы «Социальная поддержка населения» муниципальной программы города Волгодонска «Социальная поддержка граждан Волгодонска» (Иные закупки товаров, работ и услуг для обеспечения государственных (муниципальных) нужд)	10	03	08 1 00 72150	240	182,6	190,4	197,9
Расходы на осуществление полномочий по предоставлению мер социальной поддержки детей из многодетных семей в рамках подпрограммы «Социальная поддержка населения» муниципальной программы города Волгодонска «Социальная поддержка граждан Волгодонска» (Социальные выплаты гражданам, кроме публичных нормативных социальных выплат)	10	03	08 1 00 72150	320	18 822,6	19 629,1	20 399,4

Наименование	Рз	ПР	ЦСР	ВР	2018 год	2019 год	2020 год
Расходы на осуществление полномочий по предоставлению мер социальной поддержки детей первого-второго года жизни из малоимущих семей в рамках подпрограммы «Социальная поддержка населения» муниципальной программы города Волгодонска «Социальная поддержка граждан Волгодонска» (Иные закупки товаров, работ и услуг для обеспечения государственных (муниципальных) нужд)	10	03	08 1 00 72160	240	152,0	158,2	164,6
Расходы на осуществление полномочий по предоставлению мер социальной поддержки детей первого-второго года жизни из малоимущих семей в рамках подпрограммы «Социальная поддержка населения» муниципальной программы города Волгодонска «Социальная поддержка граждан Волгодонска» (Социальные выплаты гражданам, кроме публичных нормативных социальных выплат)	10	03	08 1 00 72160	320	15 665,3	16 306,7	16 967,5
Расходы на осуществление полномочий по выплате пособия на ребенка в рамках подпрограммы «Социальная поддержка населения» муниципальной программы города Волгодонска «Социальная поддержка граждан Волгодонска» (Социальные выплаты гражданам, кроме публичных нормативных социальных выплат)	10	03	08 1 00 72170	320	51 869,3	53 191,2	55 377,9
Расходы на осуществление полномочий по предоставлению мер социальной поддержки малоимущих семей, имеющих детей и проживающих на территории Ростовской области, в виде предоставления регионального материнского капитала в рамках подпрограммы «Социальная поддержка населения» муниципальной программы города Волгодонска «Социальная поддержка граждан Волгодонска» (Иные закупки товаров, работ и услуг для обеспечения государственных (муниципальных) нужд)	10	03	08 1 00 72210	240	34,4	34,4	34,4
Расходы на осуществление полномочий по предоставлению мер социальной поддержки малоимущих семей, имеющих детей и проживающих на территории Ростовской области, в виде предоставления регионального материнского капитала в рамках подпрограммы «Социальная поддержка населения» муниципальной программы города Волгодонска «Социальная поддержка граждан Волгодонска» (Социальные выплаты гражданам, кроме публичных нормативных социальных выплат)	10	03	08 1 00 72210	320	13 931,5	13 931,5	13 931,5
Расходы на осуществление полномочий по предоставлению мер социальной поддержки беременных женщин из малоимущих семей, кормящих матерей и детей в возрасте до трех лет из малоимущих семей в рамках подпрограммы «Социальная поддержка населения» муниципальной программы города Волгодонска «Социальная поддержка граждан Волгодонска» (Иные закупки товаров, работ и услуг для обеспечения государственных (муниципальных) нужд)	10	03	08 1 00 72240	240	13,4	13,9	14,5
Расходы на осуществление полномочий по предоставлению мер социальной поддержки беременных женщин из малоимущих семей, кормящих матерей и детей в возрасте до трех лет из малоимущих семей в рамках подпрограммы «Социальная поддержка населения» муниципальной программы города Волгодонска «Социальная поддержка граждан Волгодонска» (Социальные выплаты гражданам, кроме публичных нормативных социальных выплат)	10	03	08 1 00 72240	320	1 377,0	1 434,2	1 493,9
Расходы на обеспечение доступности к объектам социальной инфраструктуры и услугам в приоритетных сферах жизнедеятельности граждан с ограниченными физическими возможностями в рамках подпрограммы «Доступная среда» муниципальной программы города Волгодонска «Социальная поддержка граждан Волгодонска» (Иные закупки товаров, работ и услуг для обеспечения государственных (муниципальных) нужд)	10	03	08 3 00 25130	240	13,1	13,1	13,1
Расходы на выплату инвалидам компенсаций страховых премий по договорам обязательного страхования гражданской ответственности владельцев транспортных средств в соответствии с Федеральным законом от 25 апреля 2002 года № 40 - ФЗ «Об обязательном страховании гражданской ответственности владельцев транспортных средств» в рамках подпрограммы «Доступная среда» муниципальной программы города Волгодонска «Социальная поддержка граждан Волгодонска» (Иные закупки товаров, работ и услуг для обеспечения государственных (муниципальных) нужд)	10	03	08 3 00 52800	240	0,6	0,6	0,0
Расходы на выплату инвалидам компенсаций страховых премий по договорам обязательного страхования гражданской ответственности владельцев транспортных средств в соответствии с Федеральным законом от 25 апреля 2002 года № 40 - ФЗ «Об обязательном страховании гражданской ответственности владельцев транспортных средств» в рамках подпрограммы «Доступная среда» муниципальной программы города Волгодонска «Социальная поддержка граждан Волгодонска» (Социальные выплаты гражданам, кроме публичных нормативных социальных выплат)	10	03	08 3 00 52800	320	56,3	56,3	0,0
Расходы на осуществление полномочий по обеспечению жильем отдельных категорий граждан, установленных Федеральными законами от 12 января 1995 года № 5-ФЗ «О ветеранах» и от 24 ноября 1995 года № 181-ФЗ «О социальной защите инвалидов в Российской Федерации» в рамках подпрограммы «Оказание мер государственной поддержки в улучшении жилищных условий отдельным категориям граждан» муниципальной программы города Волгодонска «Обеспечение жильем отдельных категорий граждан в городе Волгодонске» (Социальные выплаты гражданам, кроме публичных нормативных социальных выплат)	10	03	12 1 00 51350	320	4 513,5	4 513,5	0,0
Расходы на мероприятия подпрограммы «Обеспечение жильем молодых семей» федеральной целевой программы «Жилище» на 2015-2020 годы в рамках подпрограммы «Оказание мер государственной поддержки в улучшении жилищных условий отдельным категориям граждан» муниципальной программы города Волгодонска «Обеспечение жильем отдельных категорий граждан в городе Волгодонске» (Социальные выплаты гражданам, кроме публичных нормативных социальных выплат)	10	03	12 1 00 L0200	320	7 711,5	7 685,1	7 685,1
Охрана семьи и детства	10	04			139 956,5	146 418,6	138 755,0
Расходы на осуществление полномочий по выплате компенсации родительской платы за присмотр и уход за детьми в образовательной организации, реализующей образовательную программу дошкольного образования в рамках подпрограммы «Дошкольное образование» муниципальной программы города Волгодонска «Развитие образования в городе Волгодонске» (Иные закупки товаров, работ и услуг для обеспечения государственных (муниципальных) нужд)	10	04	06 1 00 72180	240	679,1	679,1	679,1
Расходы на осуществление полномочий по выплате компенсации родительской платы за присмотр и уход за детьми в образовательной организации, реализующей образовательную программу дошкольного образования в рамках подпрограммы «Дошкольное образование» муниципальной программы города Волгодонска «Развитие образования в городе Волгодонске» (Социальные выплаты гражданам, кроме публичных нормативных социальных выплат)	10	04	06 1 00 72180	320	33 959,5	33 959,5	33 959,5
Расходы на осуществление полномочий по назначению и выплате единовременного пособия при всех формах устройства детей, лишенных родительского попечения, в семью в рамках подпрограммы «Охрана семьи и детства, другие вопросы в сфере образования» муниципальной программы города Волгодонска «Развитие образования в городе Волгодонске» (Иные закупки товаров, работ и услуг для обеспечения государственных (муниципальных) нужд)	10	04	06 4 00 52600	240	2,9	2,3	0,0
Расходы на осуществление полномочий по назначению и выплате единовременного пособия при всех формах устройства детей, лишенных родительского попечения, в семью в рамках подпрограммы «Охрана семьи и детства, другие вопросы в сфере образования» муниципальной программы города Волгодонска «Развитие образования в городе Волгодонске» (Социальные выплаты гражданам, кроме публичных нормативных социальных выплат)	10	04	06 4 00 52600	320	697,2	697,2	0,0
Расходы на осуществление полномочий по предоставлению мер социальной поддержки граждан, усыновивших (удочеривших) ребенка (детей), в части назначения и выплаты единовременного денежного пособия в рамках подпрограммы «Охрана семьи и детства, другие вопросы в сфере образования» муниципальной программы города Волгодонска «Развитие образования в городе Волгодонске» (Социальные выплаты гражданам, кроме публичных нормативных социальных выплат)	10	04	06 4 00 72220	320	270,0	270,0	270,0
Расходы на осуществление полномочий по предоставлению мер социальной поддержки детей-сирот и детей, оставшихся без попечения родителей, лиц из числа детей-сирот и детей, оставшихся без попечения родителей, предусмотренных пунктами 1, 11, 12, 13 статьи 132 Областного закона от 22 октября 2004 года № 165-ЗС «О социальной поддержке детства в Ростовской области» в рамках подпрограммы «Охрана семьи и детства, другие вопросы в сфере образования» муниципальной программы города Волгодонска «Развитие образования в городе Волгодонске» (Социальные выплаты гражданам, кроме публичных нормативных социальных выплат)	10	04	06 4 00 72420	320	29 339,8	31 223,5	31 776,2
Расходы на выплату единовременного пособия беременной жене военнослужащего, проходящего военную службу по призыву, а также ежемесячного пособия на ребенка военнослужащего, проходящего военную службу по призыву, в соответствии с Федеральным законом от 19 мая 1995 года № 81-ФЗ «О государственных пособиях гражданам, имеющим детей» в рамках подпрограммы «Социальная поддержка населения» муниципальной программы города Волгодонска «Социальная поддержка граждан Волгодонска» (Социальные выплаты гражданам, кроме публичных нормативных социальных выплат)	10	04	08 1 00 52700	320	426,4	443,3	0,0
Расходы на осуществление полномочий по предоставлению мер социальной поддержки семей, имеющих детей и проживающих на территории Ростовской области, в виде ежемесячной денежной выплаты в размере определенного в Ростовской области прожиточного минимума для детей, назначаемой в случае рождения после 31 декабря 2012 года третьего ребенка (родного, усыновленного) или последующих детей (родных, усыновленных) до достижения ребенком возраста трех лет в рамках подпрограммы «Социальная поддержка населения» муниципальной программы города Волгодонска «Социальная поддержка граждан Волгодонска» (Иные закупки товаров, работ и услуг для обеспечения государственных (муниципальных) нужд)	10	04	08 1 00 72440	240	1 214,7	1 334,7	1 443,4
Расходы на осуществление полномочий по предоставлению мер социальной поддержки семей, имеющих детей и проживающих на территории Ростовской области, в виде ежемесячной денежной выплаты в размере определенного в Ростовской области прожиточного минимума для детей, назначаемой в случае рождения после 31 декабря 2012 года третьего ребенка (родного, усыновленного) или последующих детей (родных, усыновленных) до достижения ребенком возраста трех лет в рамках подпрограммы «Социальная поддержка населения» муниципальной программы города Волгодонска «Социальная поддержка граждан Волгодонска» (Социальные выплаты гражданам, кроме публичных нормативных социальных выплат)	10	04	08 1 00 R0840	320	48 586,9	53 029,0	57 351,8
Расходы на предоставление жилых помещений детям-сиротам и детям, оставшимся без попечения родителей, лицам из их числа по договорам найма специализированных жилых помещений в рамках подпрограммы «Оказание мер государственной поддержки в улучшении жилищных условий отдельным категориям граждан» муниципальной программы города Волгодонска «Обеспечение жильем отдельных категорий граждан в городе Волгодонске» (Иные закупки товаров, работ и услуг для обеспечения государственных (муниципальных) нужд)	10	04	12 1 00 R0820	240	24 780,0	24 780,0	13 275,0
Другие вопросы в области социальной политики	10	06			41 542,5	41 367,8	42 470,4
Расходы на выплаты по оплате труда работников органов местного самоуправления и отраслевых (функциональных) органов Администрации города Волгодонска в рамках подпрограммы «Социальная поддержка населения» муниципальной программы города Волгодонска «Социальная поддержка граждан Волгодонска» (Расходы на выплаты персоналу государственных (муниципальных) органов)	10	06	08 1 00 00110	120	3 133,2	3 133,2	3 229,4
Расходы на обеспечение функций органов местного самоуправления и отраслевых (функциональных) органов Администрации города Волгодонска в рамках подпрограммы «Социальная поддержка населения» муниципальной программы города Волгодонска «Социальная поддержка граждан Волгодонска» (Иные закупки товаров, работ и услуг для обеспечения государственных (муниципальных) нужд)	10	06	08 1 00 00190	240	1 327,1	1 152,4	1 152,4
Расходы на обеспечение первичных мер пожарной безопасности в рамках подпрограммы «Социальная поддержка населения» муниципальной программы города Волгодонска «Социальная поддержка граждан Волгодонска» (Иные закупки товаров, работ и услуг для обеспечения государственных (муниципальных) нужд)	10	06	08 1 00 25010	240	88,1	88,1	88,1
Расходы на организацию исполнительно-распорядительных функций, связанных с реализацией переданных государственных полномочий в сфере социального обслуживания и социальной защиты населения в рамках подпрограммы «Социальная поддержка населения» муниципальной программы города Волгодонска «Социальная поддержка граждан Волгодонска» (Расходы на выплаты персоналу государственных (муниципальных) органов)	10	06	08 1 00 72110	120	28 690,2	28 690,2	29 563,0
Расходы на организацию исполнительно-распорядительных функций, связанных с реализацией переданных государственных полномочий в сфере социального обслуживания и социальной защиты населения в рамках подпрограммы «Социальная поддержка населения» муниципальной программы города Волгодонска «Социальная поддержка граждан Волгодонска» (Иные закупки товаров, работ и услуг для обеспечения государственных (муниципальных) нужд)	10	06	08 1 00 72110	240	2 400,0	2 400,0	2 356,1
Расходы на организацию исполнительно-распорядительных функций, связанных с реализацией переданных государственных полномочий в сфере социального обслуживания и социальной защиты населения в рамках подпрограммы «Оптимизация и повышение качества предоставления государственных и муниципальных услуг на базе МАУ «МФЦ» муниципальной программы города Волгодонска «Экономическое развитие и инновационная экономика города Волгодонска» (Субсидии автономным учреждениям)	10	06	11 4 00 72110	620	5 903,9	5 903,9	6 081,4
ФИЗИЧЕСКАЯ КУЛЬТУРА И СПОРТ	11	00			24 469,5	24 492,0	25 267,1
Массовый спорт	11	02			18 451,0	18 451,0	19 071,0
Расходы на обеспечение деятельности (оказание услуг) муниципальных учреждений в рамках муниципальной программы города Волгодонска «Развитие физической культуры и спорта в городе Волгодонске» (Субсидии автономным учреждениям)	11	02	04 0 00 00590	620	13 451,0	13 451,0	14 071,0
Расходы на обеспечение условий для развития на территории города Волгодонска физической культуры и массового спорта и организацию проведения официальных физкультурных и спортивных мероприятий в рамках муниципальной программы города Волгодонска «Развитие физической культуры и спорта в городе Волгодонске» (Субсидии автономным учреждениям)	11	02	04 0 00 25080	620	5 000,0	5 000,0	5 000,0
Другие вопросы в области физической культуры и спорта	11	05			6 018,5	6 041,0	6 196,1
Расходы на выплаты по оплате труда работников органов местного самоуправления и отраслевых (функциональных) органов Администрации города Волгодонска в рамках муниципальной программы города Волгодонска «Развитие физической культуры и спорта в городе Волгодонске» (Расходы на выплаты персоналу государственных (муниципальных) органов)	11	05	04 0 00 00110	120	4 343,3	4 343,3	4 476,6
Расходы на обеспечение функций органов местного самоуправления и отраслевых (функциональных) органов Администрации города Волгодонска в рамках муниципальной программы города Волгодонска «Развитие физической культуры и спорта в городе Волгодонске» (Расходы на выплаты персоналу государственных (муниципальных) органов)	11	05	04 0 00 00190	120	16,0	16,0	16,0
Расходы на обеспечение функций органов местного самоуправления и отраслевых (функциональных) органов Администрации города Волгодонска в рамках муниципальной программы города Волгодонска «Развитие физической культуры и спорта в городе Волгодонске» (Иные закупки товаров, работ и услуг для обеспечения государственных (муниципальных) нужд)	11	05	04 0 00 00190	240	299,2	321,7	308,8

Наименование	Рз	ПР	ЦСР	ВР	2018 год	2019 год	2020 год
Расходы на обеспечение первичных мер пожарной безопасности в рамках муниципальной программы города Волгодонска «Развитие физической культуры и спорта в городе Волгодонске» (Иные закупки товаров, работ и услуг для обеспечения государственных (муниципальных) нужд)	11	05	04 0 00 25010	240	6,0	6,0	6,0
Расходы на информационное, программное и материально - техническое обеспечение в рамках муниципальной программы города Волгодонска «Развитие физической культуры и спорта в городе Волгодонске» (Иные закупки товаров, работ и услуг для обеспечения государственных (муниципальных) нужд)	11	05	04 0 00 25040	240	208,0	208,0	208,0
Расходы на содержание групп (службы) по централизованному обслуживанию муниципальных учреждений в рамках муниципальной программы города Волгодонска «Развитие физической культуры и спорта в городе Волгодонске» (Расходы на выплаты персоналу государственных (муниципальных) органов)	11	05	04 0 00 25090	120	1 131,1	1 131,1	1 165,8
Расходы на содержание групп (службы) по централизованному обслуживанию муниципальных учреждений в рамках муниципальной программы города Волгодонска «Развитие физической культуры и спорта в городе Волгодонске» (Иные закупки товаров, работ и услуг для обеспечения государственных (муниципальных) нужд)	11	05	04 0 00 25090	240	14,9	14,9	14,9
СРЕДСТВА МАССОВОЙ ИНФОРМАЦИИ	12	00			1 674,9	1 674,9	1 674,9
Периодическая печать и издательства	12	02			1 674,9	1 674,9	1 674,9
Субсидия газете «Волгодонская правда», включенной в областной реестр средств массовой информации, учредителем которой является Администрация города Волгодонска, на возмещение части затрат по освещению деятельности для исполнения функций органов местного самоуправления и отраслевых (функциональных) органов Администрации города Волгодонска в рамках обеспечения деятельности Администрации города Волгодонска (Субсидии юридическим лицам (кроме некоммерческих организаций), индивидуальным предпринимателям, физическим лицам - производителям товаров, работ, услуг)	12	02	88 0 00 98721	810	1 674,9	1 674,9	1 674,9
ОБСЛУЖИВАНИЕ ГОСУДАРСТВЕННОГО И МУНИЦИПАЛЬНОГО ДОЛГА	13	00			19 006,5	20 645,2	12 528,0
Обслуживание государственного внутреннего и муниципального долга	13	01			19 006,5	20 645,2	12 528,0
Процентные платежи по муниципальному долгу города Волгодонска в рамках подпрограммы «Управление муниципальными финансами» муниципальной программы города Волгодонска «Управление муниципальными финансами и муниципальным имуществом» (Обслуживание муниципального долга)	13	01	10 1 00 91070	730	19 006,5	20 645,2	12 528,0

Заместитель председателя Волгодонской городской Думы И.В. Батлуков

Приложение 6
к решению Волгодонской городской Думы «О бюджете города Волгодонска на 2018 год
и на плановый период 2019 и 2020 годов» от 07.12.2017 № 100

Ведомственная структура расходов местного бюджета на 2018 год и на плановый период 2019 и 2020 годов

(тыс. рублей)

Наименование	Мин	Рз	ПР	ЦСР	ВР	2018 год	2019 год	2020 год
Всего						3 869 218,0	3 843 360,3	3 785 867,8
ВОЛГОДОНСКАЯ ГОРОДСКАЯ ДУМА	901					28 607,5	28 607,5	29 295,1
Расходы на выплаты по оплате труда работников органов местного самоуправления и отраслевых (функциональных) органов Администрации города Волгодонска по Председателю Волгодонской городской Думы - главы города Волгодонска в рамках обеспечения деятельности Волгодонской городской Думы (Расходы на выплаты персоналу государственных (муниципальных) органов)	901	01	03	89 1 00 00110	120	2 077,7	2 077,7	2 141,6
Расходы на выплаты по оплате труда работников органов местного самоуправления и отраслевых (функциональных) органов Администрации города Волгодонска по Заместителю председателя Волгодонской городской Думы в рамках обеспечения деятельности Волгодонской городской Думы (Расходы на выплаты персоналу государственных (муниципальных) органов)	901	01	03	89 2 00 00110	120	1 438,2	1 438,2	1 482,3
Расходы на выплаты по оплате труда работников органов местного самоуправления и отраслевых (функциональных) органов Администрации города Волгодонска в рамках обеспечения деятельности Волгодонской городской Думы (Расходы на выплаты персоналу государственных (муниципальных) органов)	901	01	03	89 3 00 00110	120	10 611,4	10 611,4	10 937,3
Расходы на обеспечение функций органов местного самоуправления и отраслевых (функциональных) органов Администрации города Волгодонска в рамках обеспечения деятельности Волгодонской городской Думы (Расходы на выплаты персоналу государственных (муниципальных) органов)	901	01	03	89 3 00 00190	120	114,8	114,8	114,8
Расходы на обеспечение функций органов местного самоуправления и отраслевых (функциональных) органов Администрации города Волгодонска в рамках обеспечения деятельности Волгодонской городской Думы (Иные закупки товаров, работ и услуг для обеспечения государственных (муниципальных) нужд)	901	01	03	89 3 00 00190	240	704,9	704,3	704,3
Расходы на организацию повышения квалификации в рамках обеспечения деятельности Волгодонской городской Думы (Расходы на выплаты персоналу государственных (муниципальных) органов)	901	01	03	89 3 00 25030	120	39,5	39,5	39,5
Расходы на организацию повышения квалификации в рамках обеспечения деятельности Волгодонской городской Думы (Иные закупки товаров, работ и услуг для обеспечения государственных (муниципальных) нужд)	901	01	03	89 3 00 25030	240	5,0	5,0	5,0
Расходы на информационное, программное и материально- техническое обеспечение в рамках обеспечения деятельности Волгодонской городской Думы (Иные закупки товаров, работ и услуг для обеспечения государственных (муниципальных) нужд)	901	01	03	89 3 00 25040	240	241,2	241,2	245,2
Мероприятия по диспансеризации муниципальных служащих города Волгодонска в рамках обеспечения деятельности Волгодонской городской Думы (Иные закупки товаров, работ и услуг для обеспечения государственных (муниципальных) нужд)	901	01	03	89 3 00 25160	240	29,6	29,6	29,6
Осуществление закупок в части приобретения работ, услуг по освещению деятельности органов местного самоуправления и отраслевых (функциональных) органов Администрации города Волгодонска в средствах массовой информации, печатных изданиях, в информационно-телекоммуникационной сети «Интернет» в рамках обеспечения деятельности Волгодонской городской Думы (Иные закупки товаров, работ и услуг для обеспечения государственных (муниципальных) нужд)	901	01	03	89 3 00 98723	240	550,0	550,0	550,0
Осуществление закупок в части приобретения работ, услуг по трансляции в теле- или радиоэфире (в том числе в рамках новостной программы или отдельной передачи) информации о деятельности органов местного самоуправления и отраслевых (функциональных) органов Администрации города Волгодонска в рамках обеспечения деятельности Волгодонской городской Думы (Иные закупки товаров, работ и услуг для обеспечения государственных (муниципальных) нужд)	901	01	03	89 3 00 98724	240	450,0	450,0	450,0
Осуществление закупок в части приобретения работ, услуг по информационному сопровождению деятельности органов местного самоуправления и отраслевых (функциональных) органов Администрации города Волгодонска в рамках обеспечения деятельности Волгодонской городской Думы (Иные закупки товаров, работ и услуг для обеспечения государственных (муниципальных) нужд)	901	01	03	89 3 00 98725	240	200,0	200,0	200,0
Расходы на обеспечение первичных мер пожарной безопасности в рамках обеспечения деятельности Волгодонской городской Думы (Иные закупки товаров, работ и услуг для обеспечения государственных (муниципальных) нужд)	901	01	13	89 3 00 25010	240	132,0	132,0	132,0
Расходы на обеспечение деятельности помощников депутатов в рамках обеспечения деятельности Волгодонской городской Думы (Расходы на выплаты персоналу государственных (муниципальных) органов)	901	01	13	89 3 00 91020	120	8 127,0	8 127,0	8 376,7
Расходы на обеспечение деятельности помощников депутатов в рамках обеспечения деятельности Волгодонской городской Думы (Иные закупки товаров, работ и услуг для обеспечения государственных (муниципальных) нужд)	901	01	13	89 3 00 91020	240	2 206,4	2 206,4	2 206,4
Реализация направления расходов в рамках обеспечения деятельности Волгодонской городской Думы (Иные закупки товаров, работ и услуг для обеспечения государственных (муниципальных) нужд)	901	01	13	89 3 00 99990	240	1 131,5	1 131,5	1 131,5
Реализация направления расходов в рамках обеспечения деятельности Волгодонской городской Думы (Иные выплаты населению)	901	01	13	89 3 00 99990	360	246,0	246,0	246,0
Реализация направления расходов в рамках обеспечения деятельности Волгодонской городской Думы (Уплата налогов, сборов и иных платежей)	901	01	13	89 3 00 99990	850	261,8	262,4	262,4
Расходы на организацию повышения квалификации в рамках обеспечения деятельности Волгодонской городской Думы (Иные закупки товаров, работ и услуг для обеспечения государственных (муниципальных) нужд)	901	07	05	89 3 00 25030	240	40,5	40,5	40,5
АДМИНИСТРАЦИЯ ГОРОДА ВОЛГОДОНСКА	902					655 589,2	572 592,1	612 478,3
Расходы на выплаты по оплате труда работников органов местного самоуправления и отраслевых (функциональных) органов Администрации города Волгодонска в рамках обеспечения деятельности Администрации города Волгодонска (Расходы на выплаты персоналу государственных (муниципальных) органов)	902	01	04	88 0 00 00110	120	79 527,6	79 528,4	81 970,7
Расходы на обеспечение функций органов местного самоуправления и отраслевых (функциональных) органов Администрации города Волгодонска в рамках обеспечения деятельности Администрации города Волгодонска (Расходы на выплаты персоналу государственных (муниципальных) органов)	902	01	04	88 0 00 00190	120	103,5	103,5	103,5
Расходы на обеспечение функций органов местного самоуправления и отраслевых (функциональных) органов Администрации города Волгодонска в рамках обеспечения деятельности Администрации города Волгодонска (Иные закупки товаров, работ и услуг для обеспечения государственных (муниципальных) нужд)	902	01	04	88 0 00 00190	240	8 766,4	8 761,5	8 436,2
Расходы на обеспечение первичных мер пожарной безопасности в рамках обеспечения деятельности Администрации города Волгодонска (Иные закупки товаров, работ и услуг для обеспечения государственных (муниципальных) нужд)	902	01	04	88 0 00 25010	240	174,7	174,7	174,7
Расходы на информационное, программное и материально- техническое обеспечение в рамках обеспечения деятельности Администрации города Волгодонска (Иные закупки товаров, работ и услуг для обеспечения государственных (муниципальных) нужд)	902	01	04	88 0 00 25040	240	913,7	524,7	524,7
Мероприятия по диспансеризации муниципальных служащих города Волгодонска в рамках обеспечения деятельности Администрации города Волгодонска (Иные закупки товаров, работ и услуг для обеспечения государственных (муниципальных) нужд)	902	01	04	88 0 00 25160	240	160,1	160,1	160,1
Расходы на осуществление полномочий по созданию и обеспечению деятельности административных комиссий в рамках обеспечения деятельности Администрации города Волгодонска (Расходы на выплаты персоналу государственных (муниципальных) органов)	902	01	04	88 0 00 72360	120	407,4	407,4	431,5
Расходы на осуществление полномочий по созданию и обеспечению деятельности административных комиссий в рамках обеспечения деятельности Администрации города Волгодонска (Иные закупки товаров, работ и услуг для обеспечения государственных (муниципальных) нужд)	902	01	04	88 0 00 72360	240	43,5	43,5	30,8
Расходы на осуществление полномочий по созданию и обеспечению деятельности комиссий по делам несовершеннолетних и защите их прав в рамках обеспечения деятельности Администрации города Волгодонска (Расходы на выплаты персоналу государственных (муниципальных) органов)	902	01	04	88 0 00 72370	120	476,7	476,7	486,7
Расходы на осуществление полномочий по созданию и обеспечению деятельности комиссий по делам несовершеннолетних и защите их прав в рамках обеспечения деятельности Администрации города Волгодонска (Иные закупки товаров, работ и услуг для обеспечения государственных (муниципальных) нужд)	902	01	04	88 0 00 72370	240	20,0	20,0	23,4
Расходы на осуществление полномочий по определению в соответствии с частью 1 статьи 11.2 Областного закона от 25 октября 2002 года № 273-ЗС «Об административных правонарушениях» перечня должностных лиц, уполномоченных составлять протоколы об административных правонарушениях в рамках обеспечения деятельности Администрации города Волгодонска (Иные закупки товаров, работ и услуг для обеспечения государственных (муниципальных) нужд)	902	01	04	88 0 00 72390	240	0,4	0,4	0,4
Проведение выборов депутатов Волгодонской городской Думы по иным непрограммным мероприятиям в рамках непрограммного направления деятельности «Реализация функций органов местного самоуправления и отраслевых (функциональных) органов Администрации города Волгодонска» (Специальные расходы)	902	01	07	99 9 00 91030	880	0,0	0,0	6 752,2
Расходы на организацию и проведение конкурсов, конкурсов профессионального мастерства в рамках подпрограммы «Поддержка казачьих обществ в городе Волгодонске» муниципальной программы города Волгодонска «Обеспечение общественного порядка и противодействие преступности в городе Волгодонске» (Иные выплаты населению)	902	01	13	03 1 00 25060	360	50,0	50,0	50,0
Расходы на обеспечение исполнения членами казачьих обществ обязательств по оказанию содействия органам местного самоуправления в осуществлении задач и функций, предусмотренных договорами, заключенными в соответствии с Областным законом от 29 сентября 1999 года № 47-ЗС «О казачьих дружинах в Ростовской области» в рамках подпрограммы «Поддержка казачьих обществ в городе Волгодонске» муниципальной программы города Волгодонска «Обеспечение общественного порядка и противодействие преступности в городе Волгодонске» (Субсидии некоммерческим организациям (за исключением государственных (муниципальных) учреждений))	902	01	13	03 1 00 71040	630	4 005,6	4 005,6	4 005,6

Наименование	Мин	Рз	ПР	ЦСР	ВР	2018 год	2019 год	2020 год
Софинансирование расходов на обеспечение исполнения членами казачьих обществ обязательств по оказанию содействия органам местного самоуправления в осуществлении задач и функций, предусмотренных договорами, заключенными в соответствии с Областным законом от 29 сентября 1999 года № 47-ЗС «О казачьих дружинах в Ростовской области» в рамках подпрограммы «Поддержка казачьих обществ в городе Волгодонске» муниципальной программы города Волгодонска «Обеспечение общественного порядка и противодействие преступности в городе Волгодонске» (Субсидии некоммерческим организациям (за исключением государственных (муниципальных) учреждений))	902	01	13	03 1 00 S1040	630	1 149,7	1 149,7	1 149,7
Мероприятия направленные на профилактику социально - негативных явлений в рамках подпрограммы «Профилактика социально-негативных явлений в городе Волгодонске» муниципальной программы города Волгодонска «Обеспечение общественного порядка и противодействие преступности в городе Волгодонске» (Иные закупки товаров, работ и услуг для обеспечения государственных (муниципальных) нужд)	902	01	13	03 2 00 25070	240	107,1	107,1	107,1
Мероприятия по организации и проведению культурно - массовых и других мероприятий в рамках муниципальной программы города Волгодонска «Муниципальная политика» (Иные закупки товаров, работ и услуг для обеспечения государственных (муниципальных) нужд)	902	01	13	09 0 00 25020	240	30,0	30,0	30,0
Расходы на организацию повышения квалификации в рамках муниципальной программы города Волгодонска «Муниципальная политика» (Иные закупки товаров, работ и услуг для обеспечения государственных (муниципальных) нужд)	902	01	13	09 0 00 25030	240	22,3	22,3	22,3
Расходы на организацию и проведение конкурсов, конкурсов профессионального мастерства в рамках муниципальной программы города Волгодонска «Муниципальная политика» (Иные закупки товаров, работ и услуг для обеспечения государственных (муниципальных) нужд)	902	01	13	09 0 00 25060	240	5,0	5,0	5,0
Расходы на организацию и проведение конкурсов, конкурсов профессионального мастерства в рамках муниципальной программы города Волгодонска «Муниципальная политика» (Иные выплаты населению)	902	01	13	09 0 00 25060	360	45,0	45,0	45,0
Расходы на организацию и проведение конкурсов, конкурсов профессионального мастерства в рамках муниципальной программы города Волгодонска «Муниципальная политика» (Специальные расходы)	902	01	13	09 0 00 25060	880	329,0	329,0	329,0
Расходы на осуществление полномочий по содержанию архивных учреждений (за исключением коммунальных расходов) в части расходов на хранение, комплектование, учет и использование архивных документов, относящихся к государственной собственности в рамках обеспечения деятельности Администрации города Волгодонска (Расходы на выплаты персоналу государственных (муниципальных) органов)	902	01	13	88 0 00 72350	120	272,9	272,9	279,7
Расходы на осуществление полномочий по содержанию архивных учреждений (за исключением коммунальных расходов) в части расходов на хранение, комплектование, учет и использование архивных документов, относящихся к государственной собственности в рамках обеспечения деятельности Администрации города Волгодонска (Иные закупки товаров, работ и услуг для обеспечения государственных (муниципальных) нужд)	902	01	13	88 0 00 72350	240	22,4	22,4	15,6
Осуществление закупок в части приобретения работ, услуг по освещению деятельности органов местного самоуправления и отраслевых (функциональных) органов Администрации города Волгодонска в средствах массовой информации, печатных изданиях, в информационно-телекоммуникационной сети «Интернет» в рамках обеспечения деятельности Администрации города Волгодонска (Иные закупки товаров, работ и услуг для обеспечения государственных (муниципальных) нужд)	902	01	13	88 0 00 98723	240	250,0	250,0	250,0
Осуществление закупок в части приобретения работ, услуг по трансляции в теле- или радиоэфире (в том числе в рамках новостной программы или отдельной передачи) информации о деятельности органов местного самоуправления и отраслевых (функциональных) органов Администрации города Волгодонска в рамках обеспечения деятельности Администрации города Волгодонска (Иные закупки товаров, работ и услуг для обеспечения государственных (муниципальных) нужд)	902	01	13	88 0 00 98724	240	250,0	250,0	250,0
Осуществление закупок в части приобретения работ, услуг по информационному сопровождению деятельности органов местного самоуправления и отраслевых (функциональных) органов Администрации города Волгодонска в рамках обеспечения деятельности Администрации города Волгодонска (Иные закупки товаров, работ и услуг для обеспечения государственных (муниципальных) нужд)	902	01	13	88 0 00 98725	240	0,6	0,6	0,6
Реализация направления расходов в рамках обеспечения деятельности Администрации города Волгодонска (Расходы на выплаты персоналу государственных (муниципальных) органов)	902	01	13	88 0 00 99990	120	610,3	1 122,2	849,1
Реализация направления расходов в рамках обеспечения деятельности Администрации города Волгодонска (Иные закупки товаров, работ и услуг для обеспечения государственных (муниципальных) нужд)	902	01	13	88 0 00 99990	240	507,8	0,0	507,8
Реализация направления расходов в рамках обеспечения деятельности Администрации города Волгодонска (Иные выплаты населению)	902	01	13	88 0 00 99990	360	611,1	611,1	611,1
Реализация направления расходов в рамках обеспечения деятельности Администрации города Волгодонска (Исполнение судебных актов)	902	01	13	88 0 00 99990	830	159,3	159,3	159,3
Реализация направления расходов в рамках обеспечения деятельности Администрации города Волгодонска (Уплата налогов, сборов и иных платежей)	902	01	13	88 0 00 99990	850	2 440,2	2 440,2	2 440,2
Реализация направления расходов в рамках обеспечения деятельности Администрации города Волгодонска (Иные закупки товаров, работ и услуг для обеспечения государственных (муниципальных) нужд)	902	02	04	88 0 00 99990	240	157,1	157,1	157,1
Расходы на обеспечение деятельности (оказание услуг) муниципальных учреждений в рамках муниципальной программы города Волгодонска «Защита населения и территории города Волгодонска от чрезвычайных ситуаций» (Расходы на выплаты персоналу казенных учреждений)	902	03	09	07 0 00 00590	110	20 558,3	20 558,3	21 187,5
Расходы на обеспечение деятельности (оказание услуг) муниципальных учреждений в рамках муниципальной программы города Волгодонска «Защита населения и территории города Волгодонска от чрезвычайных ситуаций» (Иные закупки товаров, работ и услуг для обеспечения государственных (муниципальных) нужд)	902	03	09	07 0 00 00590	240	2 701,5	2 699,6	2 700,1
Расходы на обеспечение первичных мер пожарной безопасности в рамках муниципальной программы города Волгодонска «Защита населения и территории города Волгодонска от чрезвычайных ситуаций» (Иные закупки товаров, работ и услуг для обеспечения государственных (муниципальных) нужд)	902	03	09	07 0 00 25010	240	27,2	27,2	27,2
Расходы на проведение мероприятий по совершенствованию системы профилактики правонарушений в рамках муниципальной программы города Волгодонска «Защита населения и территории города Волгодонска от чрезвычайных ситуаций» (Иные закупки товаров, работ и услуг для обеспечения государственных (муниципальных) нужд)	902	03	09	07 0 00 25050	240	1 984,5	1 984,5	1 984,5
Реализация направления расходов в рамках муниципальной программы города Волгодонска «Защита населения и территории города Волгодонска от чрезвычайных ситуаций» (Уплата налогов, сборов и иных платежей)	902	03	09	07 0 00 99990	850	179,5	181,4	181,4
Расходы на осуществление полномочий по государственному регулированию тарифов на перевозку пассажиров и багажа в рамках обеспечения деятельности Администрации города Волгодонска (Расходы на выплаты персоналу государственных (муниципальных) органов)	902	04	01	88 0 00 72380	120	203,7	203,7	209,4
Расходы на осуществление полномочий по государственному регулированию тарифов на перевозку пассажиров и багажа в рамках обеспечения деятельности Администрации города Волгодонска (Иные закупки товаров, работ и услуг для обеспечения государственных (муниципальных) нужд)	902	04	01	88 0 00 72380	240	1,6	1,6	1,6
Расходы на осуществление полномочий по поддержке сельскохозяйственного производства и осуществлению мероприятий в области обеспечения плодородия земель сельскохозяйственного назначения для предоставления субсидий сельскохозяйственным товаропроизводителям на оказание несвязанной поддержки в области растениеводства в рамках непрограммного направления деятельности «Реализация функций органов местного самоуправления и отраслевых (функциональных) органов Администрации города Волгодонска» (Субсидии юридическим лицам (кроме некоммерческих организаций), индивидуальным предпринимателям, физическим лицам - производителям товаров, работ, услуг)	902	04	05	99 9 00 R5410	810	65,8	65,8	8,6
Организация благоустройства территории города в рамках муниципальной программы города Волгодонска «Благоустроенный город» (Иные закупки товаров, работ и услуг для обеспечения государственных (муниципальных) нужд)	902	04	07	14 0 00 25260	240	4 676,0	4 676,0	4 676,0
Расходы на проведение мероприятия по поддержанию горэлектротранспорта посредством предоставления субсидии на компенсацию выпадающих доходов из-за разницы между экономически обоснованным тарифом и установленным тарифом на перевозку пассажиров и багажа горэлектротранспортом в рамках подпрограммы «Развитие транспортной инфраструктуры города Волгодонска» муниципальной программы города Волгодонска «Развитие транспортной системы города Волгодонска» (Субсидии юридическим лицам (кроме некоммерческих организаций), индивидуальным предпринимателям, физическим лицам - производителям товаров, работ, услуг)	902	04	08	15 1 00 69040	810	10 000,0	10 000,0	10 000,0
Расходы на содержание автомобильных дорог общего пользования местного значения и искусственных сооружений на них в рамках подпрограммы «Развитие транспортной инфраструктуры города Волгодонска» муниципальной программы города Волгодонска «Развитие транспортной системы города Волгодонска» (Иные закупки товаров, работ и услуг для обеспечения государственных (муниципальных) нужд)	902	04	09	15 1 00 25280	240	75 713,8	76 830,9	27 744,4
Расходы на капитальный ремонт автомобильных дорог общего пользования местного значения в рамках подпрограммы «Развитие транспортной инфраструктуры города Волгодонска» муниципальной программы города Волгодонска «Развитие транспортной системы города Волгодонска» (Иные закупки товаров, работ и услуг для обеспечения государственных (муниципальных) нужд)	902	04	09	15 1 00 25540	240	4 860,0	0,0	0,0
Расходы на ремонт и содержание автомобильных дорог общего пользования местного значения в рамках подпрограммы «Развитие транспортной инфраструктуры города Волгодонска» муниципальной программы города Волгодонска «Развитие транспортной системы города Волгодонска» (Иные закупки товаров, работ и услуг для обеспечения государственных (муниципальных) нужд)	902	04	09	15 1 00 S3510	240	49 376,6	51 845,5	227 323,8
Расходы на формирование благоприятного инвестиционного имиджа города Волгодонска в рамках подпрограммы «Создание благоприятных условий для привлечения инвестиций в город Волгодонск» муниципальной программы города Волгодонска «Экономическое развитие и инновационная экономика города Волгодонска» (Иные закупки товаров, работ и услуг для обеспечения государственных (муниципальных) нужд)	902	04	12	11 1 00 25320	240	208,0	0,0	0,0
Расходы на образовательное, информационное и методическое обеспечение субъектов малого и среднего предпринимательства, пропаганда и популяризация предпринимательской деятельности в рамках подпрограммы «Развитие субъектов малого и среднего предпринимательства в городе Волгодонске» муниципальной программы города Волгодонска «Экономическое развитие и инновационная экономика города Волгодонска» (Иные закупки товаров, работ и услуг для обеспечения государственных (муниципальных) нужд)	902	04	12	11 2 00 25190	240	460,0	460,0	460,0
Расходы на реализацию муниципальных программ, в сферу реализации которых входит развитие субъектов малого и среднего предпринимательства в рамках подпрограммы «Развитие субъектов малого и среднего предпринимательства в городе Волгодонске» муниципальной программы города Волгодонска «Экономическое развитие и инновационная экономика города Волгодонска» (Субсидии юридическим лицам (кроме некоммерческих организаций), индивидуальным предпринимателям, физическим лицам - производителям товаров, работ, услуг)	902	04	12	11 2 00 S3440	810	127,8	127,8	127,8
Расходы на укрепление муниципальной системы защиты прав потребителей в рамках подпрограммы «Защита прав потребителей в городе Волгодонске» муниципальной программы города Волгодонска «Экономическое развитие и инновационная экономика города Волгодонска» (Иные закупки товаров, работ и услуг для обеспечения государственных (муниципальных) нужд)	902	04	12	11 3 00 25200	240	220,0	220,0	220,0
Расходы на разработку документов по планировке и межеванию перспективных территорий жилищного строительства в рамках подпрограммы «Развитие территорий для жилищного строительства в г.Волгодонске» муниципальной программы города Волгодонска «Обеспечение жильем отдельных категорий граждан в городе Волгодонске» (Закупка товаров, работ и услуг для обеспечения специальным топливом и горюче-смазочными материалами, продовольственного и вещевого обеспечения органов в сфере национальной безопасности, правоохранительной деятельности и обороны)	902	04	12	12 2 00 25150	220	4 100,0	4 100,0	4 100,0
Расходы на проведение текущего, капитального ремонта объектов муниципальной собственности в рамках подпрограммы «Развитие жилищного хозяйства в городе Волгодонске» муниципальной программы города Волгодонска «Обеспечение качественными жилищно-коммунальными услугами населения города Волгодонска» (Иные закупки товаров, работ и услуг для обеспечения государственных (муниципальных) нужд)	902	05	01	13 1 00 25370	240	35,1	35,1	35,1
Расходы на оплату ежемесячного взноса на капитальный ремонт общего имущества в многоквартирных домах в части муниципальных помещений в рамках подпрограммы «Развитие жилищного хозяйства в городе Волгодонске» муниципальной программы города Волгодонска «Обеспечение качественными жилищно-коммунальными услугами населения города Волгодонска» (Иные закупки товаров, работ и услуг для обеспечения государственных (муниципальных) нужд)	902	05	01	13 1 00 25480	240	3 590,9	3 590,9	3 590,9
Расходы местного бюджета на мероприятия по приведению объектов города Волгодонска в состояние, обеспечивающее безопасное проживание его жителей в рамках подпрограммы «Создание условий для обеспечения качественными коммунальными услугами населения города Волгодонска» муниципальной программы города Волгодонска «Обеспечение качественными жилищно - коммунальными услугами населения города Волгодонска» (Иные закупки товаров, работ и услуг для обеспечения государственных (муниципальных) нужд)	902	05	01	13 2 00 25440	240	500,0	10 862,9	0,0
Субсидии юридическим лицам, индивидуальным предпринимателям на возмещение затрат в связи с выполнением работ (оказанием услуг) в рамках подпрограммы «Создание условий для обеспечения качественными коммунальными услугами населения города Волгодонска» муниципальной программы города Волгодонска «Обеспечение качественными жилищно-коммунальными услугами населения города Волгодонска» (Субсидии юридическим лицам (кроме некоммерческих организаций), индивидуальным предпринимателям, физическим лицам - производителям товаров, работ, услуг)	902	05	01	13 2 00 69050	810	3 360,6	0,0	0,0
Расходы на мероприятия по приведению объектов города Волгодонска в состояние, обеспечивающее безопасное проживание его жителей в рамках подпрограммы «Создание условий для обеспечения качественными коммунальными услугами населения города Волгодонска» муниципальной программы города Волгодонска «Обеспечение качественными жилищно - коммунальными услугами населения города Волгодонска» (Иные закупки товаров, работ и услуг для обеспечения государственных (муниципальных) нужд)	902	05	01	13 2 00 L0240	240	93 555,9	93 555,8	22 457,0

Наименование	Мин	Рз	ПР	ЦСР	ВР	2018 год	2019 год	2020 год
Строительство объектов муниципальной собственности в рамках подпрограммы «Создание условий для обеспечения качественными коммунальными услугами населения города Волгодонска» муниципальной программы города Волгодонска «Обеспечение качественными жилищно - коммунальными услугами населения города Волгодонска» (Бюджетные инвестиции)	902	05	02	13 2 00 49010	410	2 038,1	0,0	0,0
Расходы на строительство и реконструкцию объектов водопроводно-канализационного хозяйства в рамках подпрограммы «Создание условий для обеспечения качественными коммунальными услугами населения города Волгодонска» муниципальной программы города Волгодонска «Обеспечение качественными жилищно - коммунальными услугами населения города Волгодонска» (Бюджетные инвестиции)	902	05	02	13 2 00 S3190	410	75 776,2	0,0	0,0
Расходы на возмещение предприятиям жилищно-коммунального хозяйства части платы граждан за коммунальные услуги в рамках подпрограммы «Создание условий для обеспечения качественными коммунальными услугами населения города Волгодонска» муниципальной программы города Волгодонска «Обеспечение качественными жилищно - коммунальными услугами населения города Волгодонска» (Субсидии юридическим лицам (кроме некоммерческих организаций), индивидуальным предпринимателям, физическим лицам - производителям товаров, работ, услуг)	902	05	02	13 2 00 S3660	810	462,0	462,0	462,0
Организация благоустройства территории города в рамках муниципальной программы города Волгодонска «Благоустроенный город» (Иные закупки товаров, работ и услуг для обеспечения государственных (муниципальных) нужд)	902	05	03	14 0 00 25260	240	38 559,9	38 690,6	38 691,9
Строительство объектов муниципальной собственности в рамках муниципальной программы города Волгодонска «Благоустроенный город» (Бюджетные инвестиции)	902	05	03	14 0 00 49010	410	3 039,3	0,0	0,0
Расходы на реализацию мероприятий по благоустройству общественных территорий Ростовской области в рамках муниципальной программы города Волгодонска «Формирование современной городской среды на территории города Волгодонска» (Иные закупки товаров, работ и услуг для обеспечения государственных (муниципальных) нужд)	902	05	03	16 0 00 S4200	240	5 800,0	6 018,1	6 018,1
Расходы на реализацию мероприятий по благоустройству дворовых территорий многоквартирных домов муниципальных образований Ростовской области в рамках муниципальной программы города Волгодонска «Формирование современной городской среды на территории города Волгодонска» (Субсидии юридическим лицам (кроме некоммерческих организаций), индивидуальным предпринимателям, физическим лицам - производителям товаров, работ, услуг)	902	05	03	16 0 00 S4240	810	11 795,4	12 036,1	12 036,1
Расходы на создание условий для управления многоквартирными домами в рамках подпрограммы «Развитие жилищного хозяйства в городе Волгодонске» муниципальной программы города Волгодонска «Обеспечение качественными жилищно-коммунальными услугами населения города Волгодонска» (Иные закупки товаров, работ и услуг для обеспечения государственных (муниципальных) нужд)	902	05	05	13 1 00 25250	240	57,6	57,6	57,6
Расходы на оплату услуг по осуществлению начисления физическим лицам платы за пользование жилым помещением для нанимателей жилых помещений в рамках подпрограммы «Развитие жилищного хозяйства в городе Волгодонске» муниципальной программы города Волгодонска «Обеспечение качественными жилищно-коммунальными услугами населения города Волгодонска» (Иные закупки товаров, работ и услуг для обеспечения государственных (муниципальных) нужд)	902	05	05	13 1 00 25490	240	250,4	250,4	250,4
Расходы на обеспечение деятельности (оказание услуг) муниципальных учреждений в рамках подпрограммы «Обеспечение реализации муниципальной программы» муниципальной программы города Волгодонска «Обеспечение качественными жилищно - коммунальными услугами населения города Волгодонска» (Расходы на выплаты персоналу казенных учреждений)	902	05	05	13 3 00 00590	110	11 692,5	11 692,5	12 051,6
Расходы на обеспечение деятельности (оказание услуг) муниципальных учреждений в рамках подпрограммы «Обеспечение реализации муниципальной программы» муниципальной программы города Волгодонска «Обеспечение качественными жилищно - коммунальными услугами населения города Волгодонска» (Иные закупки товаров, работ и услуг для обеспечения государственных (муниципальных) нужд)	902	05	05	13 3 00 00590	240	678,3	678,3	706,9
Расходы на обеспечение деятельности (оказание услуг) муниципальных учреждений в рамках подпрограммы «Обеспечение реализации муниципальной программы» муниципальной программы города Волгодонска «Обеспечение качественными жилищно - коммунальными услугами населения города Волгодонска» (Уплата налогов, сборов и иных платежей)	902	05	05	13 3 00 00590	850	150,0	150,0	150,0
Расходы на обеспечение деятельности (оказание услуг) муниципальных учреждений в рамках муниципальной программы города Волгодонска «Благоустроенный город» (Расходы на выплаты персоналу казенных учреждений)	902	05	05	14 0 00 00590	110	44 954,1	44 954,2	46 332,9
Расходы на обеспечение деятельности (оказание услуг) муниципальных учреждений в рамках муниципальной программы города Волгодонска «Благоустроенный город» (Иные закупки товаров, работ и услуг для обеспечения государственных (муниципальных) нужд)	902	05	05	14 0 00 00590	240	21 352,0	23 003,7	23 003,7
Расходы на обеспечение деятельности (оказание услуг) муниципальных учреждений в рамках муниципальной программы города Волгодонска «Благоустроенный город» (Уплата налогов, сборов и иных платежей)	902	05	05	14 0 00 00590	850	66,0	66,0	66,0
Расходы на обеспечение первичных мер пожарной безопасности в рамках муниципальной программы города Волгодонска «Благоустроенный город» (Иные закупки товаров, работ и услуг для обеспечения государственных (муниципальных) нужд)	902	05	05	14 0 00 25010	240	33,6	33,6	33,6
Реализация направления расходов в рамках муниципальной программы города Волгодонска «Благоустроенный город» (Уплата налогов, сборов и иных платежей)	902	05	05	14 0 00 99990	850	11 462,4	11 462,4	11 462,4
Строительство объектов муниципальной собственности в рамках подпрограммы «Общее образование» муниципальной программы города Волгодонска «Развитие образования в городе Волгодонске» (Бюджетные инвестиции)	902	07	02	06 2 00 49010	410	9 489,6	0,0	0,0
Расходы на организацию повышения квалификации в рамках муниципальной программы города Волгодонска «Защита населения и территории города Волгодонска от чрезвычайных ситуаций» (Иные закупки товаров, работ и услуг для обеспечения государственных (муниципальных) нужд)	902	07	05	07 0 00 25030	240	20,0	20,0	20,0
Расходы на организацию повышения квалификации в рамках муниципальной программы города Волгодонска «Муниципальная политика» (Иные закупки товаров, работ и услуг для обеспечения государственных (муниципальных) нужд)	902	07	05	09 0 00 25030	240	115,7	115,7	115,7
Расходы на организацию повышения квалификации в рамках подпрограммы «Обеспечение реализации муниципальной программы» муниципальной программы города Волгодонска «Обеспечение качественными жилищно – коммунальными услугами населения города Волгодонска» (Иные закупки товаров, работ и услуг для обеспечения государственных (муниципальных) нужд)	902	07	05	13 3 00 25030	240	10,0	10,0	10,0
Расходы на организацию повышения квалификации в рамках муниципальной программы города Волгодонска «Благоустроенный город» (Иные закупки товаров, работ и услуг для обеспечения государственных (муниципальных) нужд)	902	07	05	14 0 00 25030	240	10,0	10,0	10,0
Расходы на организацию и проведение мероприятий, направленных на формирование целостной системы поддержки молодежи в рамках муниципальной программы города Волгодонска «Молодежь Волгодонска» (Иные закупки товаров, работ и услуг для обеспечения государственных (муниципальных) нужд)	902	07	07	02 0 00 25220	240	564,0	564,0	564,0
Расходы на организацию и проведение мероприятий, направленных на формирование целостной системы поддержки молодежи в рамках муниципальной программы города Волгодонска «Молодежь Волгодонска» (Премии и гранты)	902	07	07	02 0 00 25220	350	108,5	108,5	108,5
Расходы на организацию и проведение мероприятий, направленных на формирование целостной системы поддержки молодежи в рамках муниципальной программы города Волгодонска «Молодежь Волгодонска» (Иные выплаты населению)	902	07	07	02 0 00 25220	360	50,0	50,0	50,0
Расходы на организационно - методическое и информационно - аналитическое обеспечение реализации муниципальной программы в рамках муниципальной программы города Волгодонска «Молодежь Волгодонска» (Закупка товаров, работ и услуг для обеспечения специальным топливом и горюче-смазочными материалами, продовольственного и вещевого обеспечения органов в сфере национальной безопасности, правоохранительной деятельности и обороны)	902	07	07	02 0 00 25230	220	247,5	247,5	247,5
Расходы на осуществление полномочий по обеспечению жильем отдельных категорий граждан, установленных Федеральными законами от 12 января 1995 года № 5-ФЗ «О ветеранах» и от 24 ноября 1995 года № 181-ФЗ «О социальной защите инвалидов в Российской Федерации» в рамках подпрограммы «Оказание мер государственной поддержки в улучшении жилищных условий отдельным категориям граждан» муниципальной программы города Волгодонска «Обеспечение жильем отдельных категорий граждан в городе Волгодонске» (Социальные выплаты гражданам, кроме публичных нормативных социальных выплат)	902	10	03	12 1 00 51350	320	4 513,5	4 513,5	0,0
Расходы на мероприятия подпрограммы «Обеспечение жильем молодых семей» федеральной целевой программы «Жилище» на 2015-2020 годы в рамках подпрограммы «Оказание мер государственной поддержки в улучшении жилищных условий отдельным категориям граждан» муниципальной программы города Волгодонска «Обеспечение жильем отдельных категорий граждан в городе Волгодонске» (Социальные выплаты гражданам, кроме публичных нормативных социальных выплат)	902	10	03	12 1 00 L0200	320	7 711,5	7 685,1	7 685,1
Расходы на предоставление жилых помещений детям-сиротам и детям, оставшимся без попечения родителей, лицам из их числа по договорам найма специализированных жилых помещений в рамках подпрограммы «Оказание мер государственной поддержки в улучшении жилищных условий отдельным категориям граждан» муниципальной программы города Волгодонска «Обеспечение жильем отдельных категорий граждан в городе Волгодонске» (Иные закупки товаров, работ и услуг для обеспечения государственных (муниципальных) нужд)	902	10	04	12 1 00 R0820	240	24 780,0	24 780,0	13 275,0
Субсидия газете «Волгодонская правда», включенной в областной реестр средств массовой информации, учредителем которой является Администрация города Волгодонска, на возмещение части затрат по освещению деятельности для исполнения функций органов местного самоуправления и отраслевых (функциональных) органов Администрации города Волгодонска в рамках обеспечения деятельности Администрации города Волгодонска (Субсидии юридическим лицам (кроме некоммерческих организаций), индивидуальным предпринимателям, физическим лицам - производителям товаров, работ, услуг)	902	12	02	88 0 00 98721	810	1 674,9	1 674,9	1 674,9
КОНТРОЛЬНО-СЧЕТНАЯ ПАЛАТА ГОРОДА ВОЛГОДОНСКА	903					7 016,9	7 016,9	7 205,7
Расходы на выплаты по оплате труда работников органов местного самоуправления и отраслевых (функциональных) органов Администрации города Волгодонска по Председателю Контрольно - счётной палаты города Волгодонска в рамках обеспечения деятельности Контрольно - счётной палаты города Волгодонска (Расходы на выплаты персоналу государственных (муниципальных) органов)	903	01	06	90 1 00 00110	120	1 119,1	1 119,1	1 153,4
Расходы на выплаты по оплате труда работников органов местного самоуправления и отраслевых (функциональных) органов Администрации города Волгодонска в рамках обеспечения деятельности Контрольно - счётной палаты города Волгодонска (Расходы на выплаты персоналу государственных (муниципальных) органов)	903	01	06	90 2 00 00110	120	5 026,1	5 026,1	5 180,5
Расходы на обеспечение функций органов местного самоуправления и отраслевых (функциональных) органов Администрации города Волгодонска в рамках обеспечения деятельности Контрольно - счётной палаты города Волгодонска (Иные закупки товаров, работ и услуг для обеспечения государственных (муниципальных) нужд)	903	01	06	90 2 00 00190	240	370,0	360,6	360,6
Расходы на обеспечение первичных мер пожарной безопасности в рамках обеспечения деятельности Контрольно - счётной палаты города Волгодонска (Иные закупки товаров, работ и услуг для обеспечения государственных (муниципальных) нужд)	903	01	06	90 2 00 25010	240	19,7	19,2	19,2
Расходы на информационное, программное и материально- техническое обеспечение в рамках обеспечения деятельности Контрольно - счётной палаты города Волгодонска (Иные закупки товаров, работ и услуг для обеспечения государственных (муниципальных) нужд)	903	01	06	90 2 00 25040	240	446,6	456,5	456,6
Мероприятия по диспансеризации муниципальных служащих города Волгодонска в рамках обеспечения деятельности Контрольно - счётной палаты города Волгодонска (Иные закупки товаров, работ и услуг для обеспечения государственных (муниципальных) нужд)	903	01	06	90 2 00 25160	240	12,2	12,2	12,2
Реализация направления расходов в рамках обеспечения деятельности Контрольно - счётной палаты города Волгодонска (Уплата налогов, сборов и иных платежей)	903	01	13	90 2 00 99990	850	11,2	11,2	11,2
Расходы на организацию повышения квалификации в рамках обеспечения деятельности Контрольно - счётной палаты города Волгодонска (Иные закупки товаров, работ и услуг для обеспечения государственных (муниципальных) нужд)	903	07	05	90 2 00 25030	240	12,0	12,0	12,0
ФИНАНСОВОЕ УПРАВЛЕНИЕ ГОРОДА ВОЛГОДОНСКА	904					139 322,9	111 006,1	206 298,8
Расходы на выплаты по оплате труда работников органов местного самоуправления и отраслевых (функциональных) органов Администрации города Волгодонска в рамках подпрограммы «Управление муниципальными финансами» муниципальной программы города Волгодонска «Управление муниципальными финансами и муниципальным имуществом» (Расходы на выплаты персоналу государственных (муниципальных) органов)	904	01	06	10 1 00 00110	120	14 833,1	14 831,8	15 286,9
Расходы на обеспечение функций органов местного самоуправления и отраслевых (функциональных) органов Администрации города Волгодонска в рамках подпрограммы «Управление муниципальными финансами» муниципальной программы города Волгодонска «Управление муниципальными финансами и муниципальным имуществом» (Иные закупки товаров, работ и услуг для обеспечения государственных (муниципальных) нужд)	904	01	06	10 1 00 00190	240	409,5	444,5	445,0
Расходы на организацию повышения квалификации в рамках подпрограммы «Управление муниципальными финансами» муниципальной программы города Волгодонска «Управление муниципальными финансами и муниципальным имуществом» (Расходы на выплаты персоналу государственных (муниципальных) органов)	904	01	06	10 1 00 25030	120	24,1	24,1	24,1
Расходы на информационное, программное и материально - техническое обеспечение в рамках подпрограммы «Управление муниципальными финансами» муниципальной программы города Волгодонска «Управление муниципальными финансами и муниципальным имуществом» (Иные закупки товаров, работ и услуг для обеспечения государственных (муниципальных) нужд)	904	01	06	10 1 00 25040	240	433,3	399,6	399,6
Мероприятия по диспансеризации муниципальных служащих города Волгодонска в рамках подпрограммы «Управление муниципальными финансами» муниципальной программы города Волгодонска «Управление муниципальными финансами и муниципальным имуществом» (Иные закупки товаров, работ и услуг для обеспечения государственных (муниципальных) нужд)	904	01	06	10 1 00 25160	240	41,9	41,9	41,9

Наименование	Мин	Рз	ПР	ЦСР	ВР	2018 год	2019 год	2020 год
Резервный фонд Администрации города Волгодонска на финансовое обеспечение непредвиденных расходов в рамках непрограммного направления деятельности «Реализация функций органов местного самоуправления и отраслевых (функциональных) органов Администрации города Волгодонска» (Резервные средства)	904	01	11	99 1 00 91040	870	10 000,0	10 000,0	10 000,0
Расходы, зарезервированные на софинансирование к средствам областного (федерального) бюджета и расходы капитального характера, не предусмотренные другими направлениями расходов по иным непрограммным мероприятиям в рамках непрограммного направления деятельности «Реализация функций органов местного самоуправления и отраслевых (функциональных) органов Администрации города Волгодонска» (Резервные средства)	904	01	13	99 9 00 91050	870	66 621,1	29 891,8	131 980,2
Расходы, зарезервированные на ежегодное повышение оплаты труда на прогнозный уровень инфляции работников органов местного самоуправления и муниципальных учреждений по иным непрограммным мероприятиям в рамках непрограммного направления деятельности «Реализация функций органов местного самоуправления и отраслевых (функциональных) органов Администрации города Волгодонска» (Резервные средства)	904	01	13	99 9 00 91100	870	20 248,0	25 512,5	30 829,7
Расходы, зарезервированные на реализацию решений федеральных органов государственной власти, принятых на основании поручений Президента Российской Федерации и (или) Правительства Российской Федерации по иным непрограммным мероприятиям в рамках непрограммного направления деятельности «Реализация функций органов местного самоуправления и отраслевых (функциональных) органов Администрации города Волгодонска» (Резервные средства)	904	01	13	99 9 00 91110	870	7 675,6	9 184,9	4 733,6
Расходы на организацию повышения квалификации в рамках подпрограммы «Управление муниципальными финансами» муниципальной программы города Волгодонска «Управление муниципальными финансами и муниципальным имуществом» (Иные закупки товаров, работ и услуг для обеспечения государственных (муниципальных) нужд)	904	07	05	10 1 00 25030	240	29,8	29,8	29,8
Процентные платежи по муниципальному долгу города Волгодонска в рамках подпрограммы «Управление муниципальными финансами» муниципальной программы города Волгодонска «Управление муниципальными финансами и муниципальным имуществом» (Обслуживание муниципального долга)	904	13	01	10 1 00 91070	730	19 006,5	20 645,2	12 528,0
УПРАВЛЕНИЕ ЗДРАВООХРАНЕНИЯ Г.ВОЛГОДОНСКА	905					110 100,3	95 723,4	49 924,8
Расходы на организацию повышения квалификации в рамках муниципальной программы города Волгодонска «Развитие здравоохранения города Волгодонска» (Иные закупки товаров, работ и услуг для обеспечения государственных (муниципальных) нужд)	905	07	05	05 0 00 25030	240	50,0	50,0	50,0
Расходы на обеспечение деятельности (оказание услуг) муниципальных учреждений в рамках муниципальной программы города Волгодонска «Развитие здравоохранения города Волгодонска» (Субсидии бюджетным учреждениям)	905	09	01	05 0 00 00590	610	4 982,4	3 602,3	3 304,9
Расходы на создание условий для привлечения в муниципальные учреждения здравоохранения города врачей - специалистов в рамках муниципальной программы города Волгодонска «Развитие здравоохранения города Волгодонска» (Субсидии бюджетным учреждениям)	905	09	01	05 0 00 25180	610	2 976,9	2 976,9	3 080,3
Расходы на повышение квалификации работников муниципальных учреждений здравоохранения в рамках муниципальной программы города Волгодонска «Развитие здравоохранения города Волгодонска» (Субсидии бюджетным учреждениям)	905	09	01	05 0 00 25380	610	867,7	867,7	867,7
Расходы на осуществление полномочий по организации оказания жителям Ростовской области первичной медико-санитарной помощи, специализированной, в том числе высокотехнологичной, медицинской помощи, скорой, в том числе скорой специализированной, медицинской помощи и паллиативной медицинской помощи, проведения медицинских экспертиз, медицинских осмотров и медицинских освидетельствований в рамках реализации территориальной программы государственных гарантий бесплатного оказания гражданам медицинской помощи (за исключением медицинской помощи, оказываемой в медицинских организациях, подведомственных органу исполнительной власти Ростовской области в сфере охраны здоровья) в рамках муниципальной программы города Волгодонска «Развитие здравоохранения города Волгодонска» (Субсидии бюджетным учреждениям)	905	09	01	05 0 00 72430	610	20 774,2	21 352,1	20 931,2
Расходы на проведение капитального ремонта муниципальных учреждений здравоохранения в рамках муниципальной программы города Волгодонска «Развитие здравоохранения города Волгодонска» (Субсидии бюджетным учреждениям)	905	09	01	05 0 00 S3010	610	64 620,5	50 963,0	0,0
Расходы на приобретение автомобилей скорой медицинской помощи и санитарного автотранспорта для муниципальных учреждений здравоохранения в рамках муниципальной программы города Волгодонска «Развитие здравоохранения города Волгодонска» (Субсидии бюджетным учреждениям)	905	09	01	05 0 00 S3820	610	0,0	0,0	5 486,8
Расходы на обеспечение деятельности (оказание услуг) муниципальных учреждений в рамках муниципальной программы города Волгодонска «Развитие здравоохранения города Волгодонска» (Субсидии бюджетным учреждениям)	905	09	02	05 0 00 00590	610	2 143,3	2 143,3	2 206,8
Расходы на создание условий для привлечения в муниципальные учреждения здравоохранения города врачей - специалистов в рамках муниципальной программы города Волгодонска «Развитие здравоохранения города Волгодонска» (Субсидии бюджетным учреждениям)	905	09	02	05 0 00 25180	610	209,0	209,0	212,8
Расходы на повышение квалификации работников муниципальных учреждений здравоохранения в рамках муниципальной программы города Волгодонска «Развитие здравоохранения города Волгодонска» (Субсидии бюджетным учреждениям)	905	09	02	05 0 00 25380	610	138,1	138,1	138,1
Расходы на осуществление полномочий по организации оказания жителям Ростовской области первичной медико-санитарной помощи, специализированной, в том числе высокотехнологичной, медицинской помощи, скорой, в том числе скорой специализированной, медицинской помощи и паллиативной медицинской помощи, проведения медицинских экспертиз, медицинских осмотров и медицинских освидетельствований в рамках реализации территориальной программы государственных гарантий бесплатного оказания гражданам медицинской помощи (за исключением медицинской помощи, оказываемой в медицинских организациях, подведомственных органу исполнительной власти Ростовской области в сфере охраны здоровья) в рамках муниципальной программы города Волгодонска «Развитие здравоохранения города Волгодонска» (Субсидии бюджетным учреждениям)	905	09	02	05 0 00 72430	610	1 477,8	1 560,6	1 459,4
Расходы на выплаты по оплате труда работников органов местного самоуправления и отраслевых (функциональных) органов Администрации города Волгодонска в рамках муниципальной программы города Волгодонска «Развитие здравоохранения города Волгодонска» (Расходы на выплаты персоналу государственных (муниципальных) органов)	905	09	09	05 0 00 00110	120	6 938,4	6 938,4	7 151,5
Расходы на обеспечение функций органов местного самоуправления и отраслевых (функциональных) органов Администрации города Волгодонска в рамках муниципальной программы города Волгодонска «Развитие здравоохранения города Волгодонска» (Расходы на выплаты персоналу государственных (муниципальных) органов)	905	09	09	05 0 00 00190	120	21,5	21,5	21,5
Расходы на обеспечение функций органов местного самоуправления и отраслевых (функциональных) органов Администрации города Волгодонска в рамках муниципальной программы города Волгодонска «Развитие здравоохранения города Волгодонска» (Иные закупки товаров, работ и услуг для обеспечения государственных (муниципальных) нужд)	905	09	09	05 0 00 00190	240	381,8	381,8	381,8
Расходы на обеспечение первичных мер пожарной безопасности в рамках муниципальной программы города Волгодонска «Развитие здравоохранения города Волгодонска» (Иные закупки товаров, работ и услуг для обеспечения государственных (муниципальных) нужд)	905	09	09	05 0 00 25010	240	6,0	6,0	6,0
Расходы на организацию повышения квалификации в рамках муниципальной программы города Волгодонска «Развитие здравоохранения города Волгодонска» (Расходы на выплаты персоналу государственных (муниципальных) органов)	905	09	09	05 0 00 25030	120	24,3	24,3	24,3
Расходы на информационное, программное и материально - техническое обеспечение в рамках муниципальной программы города Волгодонска «Развитие здравоохранения города Волгодонска» (Иные закупки товаров, работ и услуг для обеспечения государственных (муниципальных) нужд)	905	09	09	05 0 00 25040	240	656,1	656,4	656,7
Расходы на содержание групп (службы) по централизованному обслуживанию муниципальных учреждений в рамках муниципальной программы города Волгодонска «Развитие здравоохранения города Волгодонска» (Расходы на выплаты персоналу государственных (муниципальных) органов)	905	09	09	05 0 00 25090	120	3 696,4	3 696,1	3 809,1
Расходы на содержание групп (службы) по централизованному обслуживанию муниципальных учреждений в рамках муниципальной программы города Волгодонска «Развитие здравоохранения города Волгодонска» (Иные закупки товаров, работ и услуг для обеспечения государственных (муниципальных) нужд)	905	09	09	05 0 00 25090	240	135,9	135,9	135,9
ОТДЕЛ КУЛЬТУРЫ Г. ВОЛГОДОНСКА	906					236 071,2	246 843,2	244 918,1
Ежегодные разовые выплаты мастерам народной культуры в рамках подпрограммы «Обеспечение реализации муниципальной программы» муниципальной программы города Волгодонска «Развитие культуры города Волгодонска» (Премии и гранты)	906	01	13	01 4 00 12030	350	3,0	3,0	3,0
Премии главы Администрации города Волгодонска работникам учреждений культуры и дополнительного образования детей сферы культуры в рамках подпрограммы «Обеспечение реализации муниципальной программы» муниципальной программы города Волгодонска «Развитие культуры города Волгодонска» (Премии и гранты)	906	01	13	01 4 00 12060	350	100,0	100,0	100,0
Расходы на организацию и проведение мероприятий, форумов, конференций, фестивалей, направленных на развитие туристской деятельности в рамках подпрограммы «Развитие туризма в городе Волгодонске» муниципальной программы города Волгодонска «Экономическое развитие и инновационная экономика города Волгодонска» (Субсидии автономным учреждениям)	906	04	12	11 5 00 25240	620	500,0	0,0	0,0
Расходы на обеспечение деятельности (оказание услуг) муниципальных учреждений в рамках подпрограммы «Дополнительное образование в сфере культуры» муниципальной программы города Волгодонска «Развитие культуры города Волгодонска» (Субсидии бюджетным учреждениям)	906	07	03	01 1 00 00590	610	76 758,0	76 784,3	78 938,7
Расходы на обеспечение первичных мер пожарной безопасности в рамках подпрограммы «Дополнительное образование в сфере культуры» муниципальной программы города Волгодонска «Развитие культуры города Волгодонска» (Субсидии бюджетным учреждениям)	906	07	03	01 1 00 25010	610	408,8	408,8	408,8
Расходы на софинансирование повышения заработной платы педагогическим работникам муниципальных учреждений дополнительного образования детей в рамках подпрограммы «Дополнительное образование в сфере культуры» муниципальной программы города Волгодонска «Развитие культуры города Волгодонска» (Субсидии бюджетным учреждениям)	906	07	03	01 1 00 S4250	610	4 753,2	8 013,1	8 592,6
Расходы на организацию повышения квалификации в рамках подпрограммы «Обеспечение реализации муниципальной программы» муниципальной программы города Волгодонска «Развитие культуры города Волгодонска» (Иные закупки товаров, работ и услуг для обеспечения государственных (муниципальных) нужд)	906	07	05	01 4 00 25030	240	18,0	18,0	18,0
Расходы на обеспечение деятельности (оказание услуг) муниципальных учреждений в рамках подпрограммы «Библиотечное обслуживание» муниципальной программы города Волгодонска «Развитие культуры города Волгодонска» (Субсидии бюджетным учреждениям)	906	08	01	01 2 00 00590	610	32 398,4	32 106,7	32 911,4
Расходы на обеспечение первичных мер пожарной безопасности в рамках подпрограммы «Библиотечное обслуживание» муниципальной программы города Волгодонска «Развитие культуры города Волгодонска» (Субсидии бюджетным учреждениям)	906	08	01	01 2 00 25010	610	48,0	48,0	48,0
Расходы на софинансирование повышения заработной платы работникам муниципальных учреждений культуры в рамках подпрограммы «Библиотечное обслуживание» муниципальной программы города Волгодонска «Развитие культуры города Волгодонска» (Субсидии бюджетным учреждениям)	906	08	01	01 2 00 S3850	610	10 704,3	12 992,3	11 372,9
Расходы на комплектование книжных фондов библиотек муниципальных образований в рамках подпрограммы «Библиотечное обслуживание» муниципальной программы города Волгодонска «Развитие культуры города Волгодонска» (Субсидии бюджетным учреждениям)	906	08	01	01 2 00 S4180	610	1 408,9	1 437,6	0,0
Расходы на обеспечение деятельности (оказание услуг) муниципальных учреждений в рамках подпрограммы «Организация досуга» муниципальной программы города Волгодонска «Развитие культуры города Волгодонска» (Субсидии бюджетным учреждениям)	906	08	01	01 3 00 00590	610	4 891,8	5 048,7	5 350,0
Расходы на обеспечение деятельности (оказание услуг) муниципальных учреждений в рамках подпрограммы «Организация досуга» муниципальной программы города Волгодонска «Развитие культуры города Волгодонска» (Субсидии автономным учреждениям)	906	08	01	01 3 00 00590	620	55 546,7	55 655,5	56 788,9
Расходы на обеспечение первичных мер пожарной безопасности в рамках подпрограммы «Организация досуга» муниципальной программы города Волгодонска «Развитие культуры города Волгодонска» (Субсидии автономным учреждениям)	906	08	01	01 3 00 25010	620	463,1	463,1	463,1
Мероприятия по организации и проведению культурно - массовых и других мероприятий в рамках подпрограммы «Организация досуга» муниципальной программы города Волгодонска «Развитие культуры города Волгодонска» (Субсидии бюджетным учреждениям)	906	08	01	01 3 00 25020	610	213,0	213,0	213,0
Мероприятия по организации и проведению культурно - массовых и других мероприятий в рамках подпрограммы «Организация досуга» муниципальной программы города Волгодонска «Развитие культуры города Волгодонска» (Субсидии автономным учреждениям)	906	08	01	01 3 00 25020	620	3 927,0	3 927,0	3 927,0
Расходы на софинансирование повышения заработной платы работникам муниципальных учреждений культуры в рамках подпрограммы «Организация досуга» муниципальной программы города Волгодонска «Развитие культуры города Волгодонска» (Субсидии бюджетным учреждениям)	906	08	01	01 3 00 S3850	610	7 773,5	8 493,4	7 983,9
Расходы на софинансирование повышения заработной платы работникам муниципальных учреждений культуры в рамках подпрограммы «Организация досуга» муниципальной программы города Волгодонска «Развитие культуры города Волгодонска» (Субсидии автономным учреждениям)	906	08	01	01 3 00 S3850	620	26 721,5	31 794,7	28 204,0
Мероприятия по организации и проведению культурно - массовых и других мероприятий в рамках муниципальной программы города Волгодонска «Муниципальная политика» (Субсидии автономным учреждениям)	906	08	01	09 0 00 25020	620	60,0	60,0	60,0
Расходы на реализацию мероприятий по благоустройству общественных территорий Ростовской области в рамках муниципальной программы города Волгодонска «Формирование современной городской среды на территории города Волгодонска» (Субсидии автономным учреждениям)	906	08	01	16 0 00 S4200	620	97,7	0,0	0,0

Наименование	Мин	Рз	ПР	ЦСР	ВР	2018 год	2019 год	2020 год
Расходы на выплаты по оплате труда работников органов местного самоуправления и отраслевых (функциональных) органов Администрации города Волгодонска в рамках подпрограммы «Обеспечение реализации муниципальной программы» муниципальной программы города Волгодонска «Развитие культуры города Волгодонска» (Расходы на выплаты персоналу государственных (муниципальных) органов)	906	08	04	01 4 00 00110	120	5 156,8	5 156,2	5 313,3
Расходы на обеспечение функций органов местного самоуправления и отраслевых (функциональных) органов Администрации города Волгодонска в рамках подпрограммы «Обеспечение реализации муниципальной программы» муниципальной программы города Волгодонска «Развитие культуры города Волгодонска» (Иные закупки товаров, работ и услуг для обеспечения государственных (муниципальных) нужд)	906	08	04	01 4 00 00190	240	505,9	505,9	505,9
Расходы на обеспечение первичных мер пожарной безопасности в рамках подпрограммы «Обеспечение реализации муниципальной программы» муниципальной программы города Волгодонска «Развитие культуры города Волгодонска» (Иные закупки товаров, работ и услуг для обеспечения государственных (муниципальных) нужд)	906	08	04	01 4 00 25010	240	9,6	9,6	9,6
Расходы на информационное, программное и материально - техническое обеспечение в рамках подпрограммы «Обеспечение реализации муниципальной программы» муниципальной программы города Волгодонска «Развитие культуры города Волгодонска» (Иные закупки товаров, работ и услуг для обеспечения государственных (муниципальных) нужд)	906	08	04	01 4 00 25040	240	213,1	213,1	213,1
Расходы на содержание групп (службы) по централизованному обслуживанию муниципальных учреждений в рамках подпрограммы «Обеспечение реализации муниципальной программы» муниципальной программы города Волгодонска «Развитие культуры города Волгодонска» (Расходы на выплаты персоналу государственных (муниципальных) органов)	906	08	04	01 4 00 25090	120	3 327,8	3 327,8	3 429,8
Расходы на содержание групп (службы) по централизованному обслуживанию муниципальных учреждений в рамках подпрограммы «Обеспечение реализации муниципальной программы» муниципальной программы города Волгодонска «Развитие культуры города Волгодонска» (Иные закупки товаров, работ и услуг для обеспечения государственных (муниципальных) нужд)	906	08	04	01 4 00 25090	240	63,1	63,1	63,1
Реализация направления расходов в рамках подпрограммы «Обеспечение реализации муниципальной программы» муниципальной программы города Волгодонска «Развитие культуры города Волгодонска» (Уплата налогов, сборов и иных платежей)	906	08	04	01 4 00 99990	850	0,0	0,3	0,0
УПРАВЛЕНИЕ ОБРАЗОВАНИЯ Г.ВОЛГОДОНСКА	907					1 550 012,6	1 610 772,2	1 653 963,2
Премии главы Администрации города Волгодонска лучшим педагогическим работникам муниципальных образовательных учреждений в рамках подпрограммы «Охрана семьи и детства, другие вопросы в сфере образования» муниципальной программы города Волгодонска «Развитие образования в городе Волгодонске» (Премии и гранты)	907	01	13	06 4 00 12010	350	375,0	375,0	375,0
Премии главы Администрации города Волгодонска выпускникам общеобразовательных учреждений города, награжденным знаком отличия «Гордость Волгодонска» в рамках подпрограммы «Охрана семьи и детства, другие вопросы в сфере образования» муниципальной программы города Волгодонска «Развитие образования в городе Волгодонске» (Премии и гранты)	907	01	13	06 4 00 12050	350	113,0	113,0	113,0
Премии главы Администрации города Волгодонска победителям Городского профессионального конкурса «Педагог года» в рамках подпрограммы «Охрана семьи и детства, другие вопросы в сфере образования» муниципальной программы города Волгодонска «Развитие образования в городе Волгодонске» (Премии и гранты)	907	01	13	06 4 00 12090	350	90,0	90,0	90,0
Реализация направления расходов в рамках подпрограммы «Охрана семьи и детства, другие вопросы в сфере образования» муниципальной программы города Волгодонска «Развитие образования в городе Волгодонске» (Исполнение судебных актов)	907	01	13	06 4 00 99990	830	134,0	134,0	134,0
Реализация направления расходов в рамках подпрограммы «Охрана семьи и детства, другие вопросы в сфере образования» муниципальной программы города Волгодонска «Развитие образования в городе Волгодонске» (Уплата налогов, сборов и иных платежей)	907	01	13	06 4 00 99990	850	914,2	914,8	914,8
Расходы на обеспечение деятельности (оказание услуг) муниципальных учреждений в рамках подпрограммы «Дошкольное образование» муниципальной программы города Волгодонска «Развитие образования в городе Волгодонске» (Субсидии бюджетным учреждениям)	907	07	01	06 1 00 00590	610	210 280,9	208 582,1	211 067,9
Расходы на обеспечение первичных мер пожарной безопасности в рамках подпрограммы «Дошкольное образование» муниципальной программы города Волгодонска «Развитие образования в городе Волгодонске» (Субсидии бюджетным учреждениям)	907	07	01	06 1 00 25010	610	3 591,2	3 540,4	3 540,4
Расходы на обеспечение государственных гарантий реализации прав на получение общедоступного и бесплатного дошкольного образования в муниципальных дошкольных образовательных организациях, включая расходы на оплату труда, приобретение учебников и учебных пособий, средств обучения, игр, игрушек (за исключением расходов на содержание зданий и оплату коммунальных услуг) в рамках подпрограммы «Дошкольное образование» муниципальной программы города Волгодонска «Развитие образования в городе Волгодонске» (Субсидии бюджетным учреждениям)	907	07	01	06 1 00 72020	610	464 273,5	500 976,5	535 241,5
Расходы на реализацию мероприятий государственной программы Российской Федерации «Доступная среда» на 2011 - 2020 годы в рамках подпрограммы «Доступная среда» муниципальной программы города Волгодонска «Социальная поддержка граждан Волгодонска» (Субсидии бюджетным учреждениям)	907	07	01	08 3 00 L0270	610	152,4	0,0	0,0
Расходы на обеспечение деятельности (оказание услуг) муниципальных учреждений в рамках подпрограммы «Общее образование» муниципальной программы города Волгодонска «Развитие образования в городе Волгодонске» (Субсидии бюджетным учреждениям)	907	07	02	06 2 00 00590	610	183 822,0	184 646,8	185 820,1
Расходы на обеспечение первичных мер пожарной безопасности в рамках подпрограммы «Общее образование» муниципальной программы города Волгодонска «Развитие образования в городе Волгодонске» (Субсидии бюджетным учреждениям)	907	07	02	06 2 00 25010	610	2 062,2	2 062,2	2 062,2
Расходы на разработку проектно-сметной документации на капитальный ремонт объектов муниципальной собственности в рамках подпрограммы «Общее образование» муниципальной программы города Волгодонска «Развитие образования в городе Волгодонске» (Субсидии бюджетным учреждениям)	907	07	02	06 2 00 25360	610	1 717,4	16 932,2	0,0
Организация и проведение мероприятий с детьми в рамках подпрограммы «Общее образование» муниципальной программы города Волгодонска «Развитие образования в городе Волгодонске» (Субсидии бюджетным учреждениям)	907	07	02	06 2 00 25520	610	995,8	995,8	1 009,4
Расходы на обеспечение государственных гарантий реализации прав на получение общедоступного и бесплатного дошкольного, начального общего, основного общего, среднего общего образования в муниципальных общеобразовательных организациях, обеспечение дополнительного образования детей в муниципальных общеобразовательных организациях, включая расходы на оплату труда, приобретение учебников и учебных пособий, средств обучения, игр, игрушек (за исключением расходов на содержание зданий и оплату коммунальных услуг) в рамках подпрограммы «Общее образование» муниципальной программы города Волгодонска «Развитие образования в городе Волгодонске» (Субсидии бюджетным учреждениям)	907	07	02	06 2 00 72030	610	429 635,4	438 037,8	455 647,3
Расходы на реализацию проекта «Всеобуч по плаванию» в рамках подпрограммы «Общее образование» муниципальной программы города Волгодонска «Развитие образования в городе Волгодонске» (Субсидии бюджетным учреждениям)	907	07	02	06 2 00 S3110	610	2 186,4	2 186,4	2 186,4
Расходы на обеспечение деятельности (оказание услуг) муниципальных учреждений в рамках подпрограммы «Дополнительное образование детей» муниципальной программы города Волгодонска «Развитие образования в городе Волгодонске» (Субсидии бюджетным учреждениям)	907	07	03	06 3 00 00590	610	125 951,8	124 026,6	127 063,0
Расходы на обеспечение первичных мер пожарной безопасности в рамках подпрограммы «Дополнительное образование детей» муниципальной программы города Волгодонска «Развитие образования в городе Волгодонске» (Субсидии бюджетным учреждениям)	907	07	03	06 3 00 25010	610	988,9	988,9	988,9
Организация и проведение мероприятий с детьми в рамках подпрограммы «Дополнительное образование детей» муниципальной программы города Волгодонска «Развитие образования в городе Волгодонске» (Субсидии бюджетным учреждениям)	907	07	03	06 3 00 25520	610	1 166,3	1 166,3	1 179,9
Расходы на софинансирование повышения заработной платы педагогическим работникам муниципальных учреждений дополнительного образования детей в рамках подпрограммы «Дополнительное образование детей» муниципальной программы города Волгодонска «Развитие образования в городе Волгодонске» (Субсидии бюджетным учреждениям)	907	07	03	06 3 00 S4250	610	2 958,2	4 161,9	4 330,0
Расходы на организацию повышения квалификации в рамках подпрограммы «Охрана семьи и детства, другие вопросы в сфере образования» муниципальной программы города Волгодонска «Развитие образования в городе Волгодонске» (Иные закупки товаров, работ и услуг для обеспечения государственных (муниципальных) нужд)	907	07	05	06 4 00 25030	240	4,5	4,5	4,5
Расходы на организацию отдыха детей в каникулярное время в рамках подпрограммы «Общее образование» муниципальной программы города Волгодонска «Развитие образования в городе Волгодонске» (Субсидии бюджетным учреждениям)	907	07	07	06 2 00 S3130	610	8 212,4	8 540,9	8 882,5
Расходы на обеспечение деятельности (оказание услуг) муниципальных учреждений в рамках подпрограммы «Дополнительное образование детей» муниципальной программы города Волгодонска «Развитие образования в городе Волгодонске» (Субсидии бюджетным учреждениям)	907	07	09	06 3 00 00590	610	7 812,2	7 838,1	8 002,4
Расходы на обеспечение первичных мер пожарной безопасности в рамках подпрограммы «Дополнительное образование детей» муниципальной программы города Волгодонска «Развитие образования в городе Волгодонске» (Субсидии бюджетным учреждениям)	907	07	09	06 3 00 25010	610	41,2	41,2	41,2
Расходы на выплаты по оплате труда работников органов местного самоуправления и отраслевых (функциональных) органов Администрации города Волгодонска в рамках подпрограммы «Охрана семьи и детства, другие вопросы в сфере образования» муниципальной программы города Волгодонска «Развитие образования в городе Волгодонске» (Расходы на выплаты персоналу государственных (муниципальных) органов)	907	07	09	06 4 00 00110	120	11 360,2	11 360,2	11 709,2
Расходы на обеспечение функций органов местного самоуправления и отраслевых (функциональных) органов Администрации города Волгодонска в рамках подпрограммы «Охрана семьи и детства, другие вопросы в сфере образования» муниципальной программы города Волгодонска «Развитие образования в городе Волгодонске» (Расходы на выплаты персоналу государственных (муниципальных) органов)	907	07	09	06 4 00 00190	120	41,5	41,5	41,5
Расходы на обеспечение функций органов местного самоуправления и отраслевых (функциональных) органов Администрации города Волгодонска в рамках подпрограммы «Охрана семьи и детства, другие вопросы в сфере образования» муниципальной программы города Волгодонска «Развитие образования в городе Волгодонске» (Иные закупки товаров, работ и услуг для обеспечения государственных (муниципальных) нужд)	907	07	09	06 4 00 00190	240	1 547,7	1 543,2	1 543,2
Расходы на обеспечение деятельности (оказание услуг) муниципальных учреждений в рамках подпрограммы «Охрана семьи и детства, другие вопросы в сфере образования» муниципальной программы города Волгодонска «Развитие образования в городе Волгодонске» (Субсидии бюджетным учреждениям)	907	07	09	06 4 00 00590	610	5 042,9	5 042,9	5 184,9
Расходы на обеспечение первичных мер пожарной безопасности в рамках подпрограммы «Охрана семьи и детства, другие вопросы в сфере образования» муниципальной программы города Волгодонска «Развитие образования в городе Волгодонске» (Иные закупки товаров, работ и услуг для обеспечения государственных (муниципальных) нужд)	907	07	09	06 4 00 25010	240	65,9	65,9	65,9
Расходы на обеспечение первичных мер пожарной безопасности в рамках подпрограммы «Охрана семьи и детства, другие вопросы в сфере образования» муниципальной программы города Волгодонска «Развитие образования в городе Волгодонске» (Субсидии бюджетным учреждениям)	907	07	09	06 4 00 25010	610	20,4	20,4	20,4
Расходы на информационное, программное и материально - техническое обеспечение в рамках подпрограммы «Охрана семьи и детства, другие вопросы в сфере образования» муниципальной программы города Волгодонска «Развитие образования в городе Волгодонске» (Иные закупки товаров, работ и услуг для обеспечения государственных (муниципальных) нужд)	907	07	09	06 4 00 25040	240	1 288,8	1 288,8	1 288,8
Расходы на содержание групп (службы) по централизованному обслуживанию муниципальных учреждений в рамках подпрограммы «Охрана семьи и детства, другие вопросы в сфере образования» муниципальной программы города Волгодонска «Развитие образования в городе Волгодонске» (Расходы на выплаты персоналу государственных (муниципальных) органов)	907	07	09	06 4 00 25090	120	12 470,2	12 470,2	12 852,5
Расходы на содержание групп (службы) по централизованному обслуживанию муниципальных учреждений в рамках подпрограммы «Охрана семьи и детства, другие вопросы в сфере образования» муниципальной программы города Волгодонска «Развитие образования в городе Волгодонске» (Иные закупки товаров, работ и услуг для обеспечения государственных (муниципальных) нужд)	907	07	09	06 4 00 25090	240	639,3	643,8	643,8
Расходы на осуществление полномочий по организации и осуществлению деятельности по опеке и попечительству в соответствии со статьей 6 Областного закона от 26 декабря 2007 года № 830-ЗС «Об организации опеки и попечительства в Ростовской области» в рамках подпрограммы «Охрана семьи и детства, другие вопросы в сфере образования» муниципальной программы города Волгодонска «Развитие образования в городе Волгодонске» (Расходы на выплаты персоналу государственных (муниципальных) органов)	907	07	09	06 4 00 72040	120	4 482,9	4 482,9	4 608,4
Расходы на осуществление полномочий по организации и осуществлению деятельности по опеке и попечительству в соответствии со статьей 6 Областного закона от 26 декабря 2007 года № 830-ЗС «Об организации опеки и попечительства в Ростовской области» в рамках подпрограммы «Охрана семьи и детства, другие вопросы в сфере образования» муниципальной программы города Волгодонска «Развитие образования в городе Волгодонске» (Иные закупки товаров, работ и услуг для обеспечения государственных (муниципальных) нужд)	907	07	09	06 4 00 72040	240	368,8	368,8	368,8
Реализация направления расходов в рамках подпрограммы «Охрана семьи и детства, другие вопросы в сфере образования» муниципальной программы города Волгодонска «Развитие образования в городе Волгодонске» (Иные закупки товаров, работ и услуг для обеспечения государственных (муниципальных) нужд)	907	07	09	06 4 00 99990	240	256,6	256,6	256,6

Наименование	Мин	Рз	ПР	ЦСР	ВР	2018 год	2019 год	2020 год
Расходы на осуществление полномочий по выплате компенсации родительской платы за присмотр и уход за детьми в образовательной организации, реализующей образовательную программу дошкольного образования в рамках подпрограммы «Дошкольное образование» муниципальной программы города Волгодонска «Развитие образования в городе Волгодонске» (Иные закупки товаров, работ и услуг для обеспечения государственных (муниципальных) нужд)	907	10	04	06 1 00 72180	240	679,1	679,1	679,1
Расходы на осуществление полномочий по выплате компенсации родительской платы за присмотр и уход за детьми в образовательной организации, реализующей образовательную программу дошкольного образования в рамках подпрограммы «Дошкольное образование» муниципальной программы города Волгодонска «Развитие образования в городе Волгодонске» (Социальные выплаты гражданам, кроме публичных нормативных социальных выплат)	907	10	04	06 1 00 72180	320	33 959,5	33 959,5	33 959,5
Расходы на осуществление полномочий по назначению и выплате единовременного пособия при всех формах устройства детей, лишенных родительского попечения, в семью в рамках подпрограммы «Охрана семьи и детства, другие вопросы в сфере образования» муниципальной программы города Волгодонска «Развитие образования в городе Волгодонске» (Иные закупки товаров, работ и услуг для обеспечения государственных (муниципальных) нужд)	907	10	04	06 4 00 52600	240	2,9	2,3	0,0
Расходы на осуществление полномочий по назначению и выплате единовременного пособия при всех формах устройства детей, лишенных родительского попечения, в семью в рамках подпрограммы «Охрана семьи и детства, другие вопросы в сфере образования» муниципальной программы города Волгодонска «Развитие образования в городе Волгодонске» (Социальные выплаты гражданам, кроме публичных нормативных социальных выплат)	907	10	04	06 4 00 52600	320	697,2	697,2	0,0
Расходы на осуществление полномочий по предоставлению мер социальной поддержки граждан, усыновивших (удочеривших) ребенка (детей), в части назначения и выплаты единовременного денежного пособия в рамках подпрограммы «Охрана семьи и детства, другие вопросы в сфере образования» муниципальной программы города Волгодонска «Развитие образования в городе Волгодонске» (Социальные выплаты гражданам, кроме публичных нормативных социальных выплат)	907	10	04	06 4 00 72220	320	270,0	270,0	270,0
Расходы на осуществление полномочий по предоставлению мер социальной поддержки детей-сирот и детей, оставшихся без попечения родителей, лиц из числа детей-сирот и детей, оставшихся без попечения родителей, предусмотренных пунктами 1, 11, 12, 13 статьи 132 Областного закона от 22 октября 2004 года № 165-ЗС «О социальной поддержке детства в Ростовской области» в рамках подпрограммы «Охрана семьи и детства, другие вопросы в сфере образования» муниципальной программы города Волгодонска «Развитие образования в городе Волгодонске» (Социальные выплаты гражданам, кроме публичных нормативных социальных выплат)	907	10	04	06 4 00 72420	320	29 339,8	31 223,5	31 776,2
ДЕПАРТАМЕНТ ТРУДА И СОЦИАЛЬНОГО РАЗВИТИЯ АДМИНИСТРАЦИИ ГОРОДА ВОЛГОДОНСКА	913					983 802,5	1 011 552,5	824 209,3
Реализация направления расходов в рамках подпрограммы «Социальная поддержка населения» муниципальной программы города Волгодонска «Социальная поддержка граждан Волгодонска» (Уплата налогов, сборов и иных платежей)	913	01	13	08 1 00 99990	850	362,6	362,6	362,6
Расходы на организацию повышения квалификации в рамках подпрограммы «Социальная поддержка населения» муниципальной программы города Волгодонска «Социальная поддержка граждан Волгодонска» (Иные закупки товаров, работ и услуг для обеспечения государственных (муниципальных) нужд)	913	07	05	08 1 00 25030	240	20,0	20,0	20,0
Расходы на осуществление полномочий по организации и обеспечению отдыха и оздоровления детей, за исключением детей-сирот, детей, оставшихся без попечения родителей, детей, находящихся в социально опасном положении, и одаренных детей, проживающих в малоимущих семьях в рамках подпрограммы «Социальная поддержка населения» муниципальной программы города Волгодонска «Социальная поддержка граждан Волгодонска» (Иные закупки товаров, работ и услуг для обеспечения государственных (муниципальных) нужд)	913	07	07	08 1 00 72200	240	104,4	115,1	126,2
Расходы на осуществление полномочий по организации и обеспечению отдыха и оздоровления детей, за исключением детей-сирот, детей, оставшихся без попечения родителей, детей, находящихся в социально опасном положении, и одаренных детей, проживающих в малоимущих семьях в рамках подпрограммы «Социальная поддержка населения» муниципальной программы города Волгодонска «Социальная поддержка граждан Волгодонска» (Социальные выплаты гражданам, кроме публичных нормативных социальных выплат)	913	07	07	08 1 00 72200	320	27 667,9	28 768,1	29 912,4
Обеспечение мер социальной поддержки гражданам в форме предоставления доплаты к пенсии почетным гражданам города Волгодонска в рамках подпрограммы «Социальная поддержка населения» муниципальной программы города Волгодонска «Социальная поддержка граждан Волгодонска» (Иные закупки товаров, работ и услуг для обеспечения государственных (муниципальных) нужд)	913	10	01	08 1 00 12020	240	2,9	2,9	2,9
Обеспечение мер социальной поддержки гражданам в форме предоставления доплаты к пенсии почетным гражданам города Волгодонска в рамках подпрограммы «Социальная поддержка населения» муниципальной программы города Волгодонска «Социальная поддержка граждан Волгодонска» (Публичные нормативные социальные выплаты гражданам)	913	10	01	08 1 00 12020	310	300,0	300,0	300,0
Ежемесячная доплата к государственной пенсии депутатам Волгодонской городской Думы в рамках подпрограммы «Социальная поддержка населения» муниципальной программы города Волгодонска «Социальная поддержка граждан Волгодонска» (Социальные выплаты гражданам, кроме публичных нормативных социальных выплат)	913	10	01	08 1 00 12040	320	72,0	72,0	72,0
Расходы на выплату пенсий за выслугу лет муниципальным служащим города в рамках подпрограммы «Социальная поддержка населения» муниципальной программы города Волгодонска «Социальная поддержка граждан Волгодонска» (Иные закупки товаров, работ и услуг для обеспечения государственных (муниципальных) нужд)	913	10	01	08 1 00 12070	240	105,9	105,9	105,9
Расходы на выплату пенсий за выслугу лет муниципальным служащим города в рамках подпрограммы «Социальная поддержка населения» муниципальной программы города Волгодонска «Социальная поддержка граждан Волгодонска» (Социальные выплаты гражданам, кроме публичных нормативных социальных выплат)	913	10	01	08 1 00 12070	320	10 920,6	10 920,6	10 920,6
Расходы на обеспечение деятельности (оказание услуг) муниципальных учреждений в рамках подпрограммы «Социальное обслуживание населения» муниципальной программы города Волгодонска «Социальная поддержка граждан Волгодонска» (Субсидии бюджетным учреждениям)	913	10	02	08 2 00 00590	610	1 722,0	1 722,0	1 722,0
Расходы на обеспечение первичных мер пожарной безопасности в рамках подпрограммы «Социальное обслуживание населения» муниципальной программы города Волгодонска «Социальная поддержка граждан Волгодонска» (Субсидии бюджетным учреждениям)	913	10	02	08 2 00 25010	610	194,6	194,6	194,6
Расходы на организацию и проведение конкурсов, конкурсов профессионального мастерства в рамках подпрограммы «Социальное обслуживание населения» муниципальной программы города Волгодонска «Социальная поддержка граждан Волгодонска» (Субсидии бюджетным учреждениям)	913	10	02	08 2 00 25060	610	50,0	50,0	50,0
Расходы на осуществление государственных полномочий в сфере социального обслуживания, предусмотренных пунктами 2, 3, 4 и 5 части 1 и частью 1.1 статьи 6 Областного закона от 3 сентября 2014 года №222-ЗС «О социальном обслуживании граждан в Ростовской области» в рамках подпрограммы «Социальное обслуживание населения» муниципальной программы города Волгодонска «Социальная поддержка граждан Волгодонска» (Субсидии бюджетным учреждениям)	913	10	02	08 2 00 72260	610	66 607,5	70 133,8	64 476,2
Расходы на обеспечение доступности к объектам социальной инфраструктуры и услугам в приоритетных сферах жизнедеятельности граждан с ограниченными физическими возможностями в рамках подпрограммы «Доступная среда» муниципальной программы города Волгодонска «Социальная поддержка граждан Волгодонска» (Субсидии бюджетным учреждениям)	913	10	02	08 3 00 25130	610	750,0	750,0	750,0
Расходы на организацию и проведение мероприятий «Забота» по предоставлению дополнительных мер социальной поддержки гражданам города, находящимся в трудной жизненной ситуации в рамках подпрограммы «Социальная поддержка населения» муниципальной программы города Волгодонска «Социальная поддержка граждан Волгодонска» (Иные закупки товаров, работ и услуг для обеспечения государственных (муниципальных) нужд)	913	10	03	08 1 00 25120	240	751,3	752,9	749,4
Расходы на организацию и проведение мероприятий «Забота» по предоставлению дополнительных мер социальной поддержки гражданам города, находящимся в трудной жизненной ситуации в рамках подпрограммы «Социальная поддержка населения» муниципальной программы города Волгодонска «Социальная поддержка граждан Волгодонска» (Социальные выплаты гражданам, кроме публичных нормативных социальных выплат)	913	10	03	08 1 00 25120	320	3 293,3	3 466,4	3 466,4
Расходы на организацию и проведение мероприятий «Забота» по предоставлению дополнительных мер социальной поддержки гражданам города, находящимся в трудной жизненной ситуации в рамках подпрограммы «Социальная поддержка населения» муниципальной программы города Волгодонска «Социальная поддержка граждан Волгодонска» (Субсидии бюджетным учреждениям)	913	10	03	08 1 00 25120	610	225,3	225,3	225,3
Расходы на предоставление льготного проезда отдельным категориям граждан, определенным органами местного самоуправления города Волгодонска в рамках подпрограммы «Социальная поддержка населения» муниципальной программы города Волгодонска «Социальная поддержка граждан Волгодонска» (Социальные выплаты гражданам, кроме публичных нормативных социальных выплат)	913	10	03	08 1 00 25330	320	4 000,0	4 000,0	4 000,0
Расходы на осуществление переданных полномочий Российской Федерации по предоставлению отдельных мер социальной поддержки граждан, подвергшихся воздействию радиации в рамках подпрограммы «Социальная поддержка населения» муниципальной программы города Волгодонска «Социальная поддержка граждан Волгодонска» (Иные закупки товаров, работ и услуг для обеспечения государственных (муниципальных) нужд)	913	10	03	08 1 00 51370	240	107,6	107,6	0,0
Расходы на осуществление переданных полномочий Российской Федерации по предоставлению отдельных мер социальной поддержки граждан, подвергшихся воздействию радиации в рамках подпрограммы «Социальная поддержка населения» муниципальной программы города Волгодонска «Социальная поддержка граждан Волгодонска» (Социальные выплаты гражданам, кроме публичных нормативных социальных выплат)	913	10	03	08 1 00 51370	320	11 093,0	11 093,0	0,0
Расходы на осуществление переданного полномочия Российской Федерации по осуществлению ежегодной денежной выплаты лицам, награжденным нагрудным знаком «Почетный донор России» в рамках подпрограммы «Социальная поддержка населения» муниципальной программы города Волгодонска «Социальная поддержка граждан Волгодонска» (Иные закупки товаров, работ и услуг для обеспечения государственных (муниципальных) нужд)	913	10	03	08 1 00 52200	240	90,2	90,2	0,0
Расходы на осуществление переданного полномочия Российской Федерации по осуществлению ежегодной денежной выплаты лицам, награжденным нагрудным знаком «Почетный донор России» в рамках подпрограммы «Социальная поддержка населения» муниципальной программы города Волгодонска «Социальная поддержка граждан Волгодонска» (Социальные выплаты гражданам, кроме публичных нормативных социальных выплат)	913	10	03	08 1 00 52200	320	9 294,5	9 294,5	0,0
Расходы на оплату жилищно-коммунальных услуг отдельным категориям граждан в рамках подпрограммы «Социальная поддержка населения» муниципальной программы города Волгодонска «Социальная поддержка граждан Волгодонска» (Иные закупки товаров, работ и услуг для обеспечения государственных (муниципальных) нужд)	913	10	03	08 1 00 52500	240	1 434,7	1 407,5	0,0
Расходы на оплату жилищно-коммунальных услуг отдельным категориям граждан в рамках подпрограммы «Социальная поддержка населения» муниципальной программы города Волгодонска «Социальная поддержка граждан Волгодонска» (Социальные выплаты гражданам, кроме публичных нормативных социальных выплат)	913	10	03	08 1 00 52500	320	128 869,8	128 875,2	0,0
Расходы на выплату государственных пособий лицам, не подлежащим обязательному социальному страхованию на случай временной нетрудоспособности и в связи с материнством, и лицам, уволенным в связи с ликвидацией организаций (прекращением деятельности, полномочий физическими лицами), в соответствии с Федеральным законом от 19 мая 1995 года № 81-ФЗ «О государственных пособиях гражданам, имеющим детей» в рамках подпрограммы «Социальная поддержка населения» муниципальной программы города Волгодонска «Социальная поддержка граждан Волгодонска» (Социальные выплаты гражданам, кроме публичных нормативных социальных выплат)	913	10	03	08 1 00 53800	320	57 871,3	58 480,3	0,0
Расходы на осуществление полномочий по предоставлению мер социальной поддержки ветеранов труда и граждан, приравненных к ним, в том числе по организации приема и оформления документов, необходимых для присвоения звания «Ветеран труда», за исключением проезда на железнодорожном и водном транспорте пригородного сообщения и на автомобильном транспорте пригородного межмуниципального и междугородного внутриобластного сообщений в рамках подпрограммы «Социальная поддержка населения» муниципальной программы города Волгодонска «Социальная поддержка граждан Волгодонска» (Иные закупки товаров, работ и услуг для обеспечения государственных (муниципальных) нужд)	913	10	03	08 1 00 72050	240	1 584,5	1 638,9	1 728,0
Расходы на осуществление полномочий по предоставлению мер социальной поддержки ветеранов труда и граждан, приравненных к ним, в том числе по организации приема и оформления документов, необходимых для присвоения звания «Ветеран труда», за исключением проезда на железнодорожном и водном транспорте пригородного сообщения и на автомобильном транспорте пригородного межмуниципального и междугородного внутриобластного сообщений в рамках подпрограммы «Социальная поддержка населения» муниципальной программы города Волгодонска «Социальная поддержка граждан Волгодонска» (Социальные выплаты гражданам, кроме публичных нормативных социальных выплат)	913	10	03	08 1 00 72050	320	189 088,2	194 391,7	202 162,5
Расходы на осуществление полномочий по предоставлению мер социальной поддержки тружеников тыла, за исключением проезда на железнодорожном и водном транспорте пригородного сообщения и на автомобильном транспорте пригородного межмуниципального и междугородного внутриобластного сообщений в рамках подпрограммы «Социальная поддержка населения» муниципальной программы города Волгодонска «Социальная поддержка граждан Волгодонска» (Социальные выплаты гражданам, кроме публичных нормативных социальных выплат)	913	10	03	08 1 00 72060	320	1 079,7	1 091,7	1 104,2
Расходы на осуществление полномочий по предоставлению мер социальной поддержки реабилитированных лиц, лиц, признанных пострадавшими от политических репрессий, и членов их семей, за исключением проезда на пригородном железнодорожном, водном транспорте и автомобильном транспорте пригородного межмуниципального сообщения в рамках подпрограммы «Социальная поддержка населения» муниципальной программы города Волгодонска «Социальная поддержка граждан Волгодонска» (Иные закупки товаров, работ и услуг для обеспечения государственных (муниципальных) нужд)	913	10	03	08 1 00 72070	240	58,1	60,4	62,2
Расходы на осуществление полномочий по предоставлению мер социальной поддержки реабилитированных лиц, лиц, признанных пострадавшими от политических репрессий, и членов их семей, за исключением проезда на пригородном железнодорожном, водном транспорте и автомобильном транспорте пригородного межмуниципального сообщения в рамках подпрограммы «Социальная поддержка населения» муниципальной программы города Волгодонска «Социальная поддержка граждан Волгодонска» (Социальные выплаты гражданам, кроме публичных нормативных социальных выплат)	913	10	03	08 1 00 72070	320	6 520,4	6 742,9	6 974,5

Наименование	Мин	Рз	ПР	ЦСР	ВР	2018 год	2019 год	2020 год
Расходы на осуществление полномочий по предоставлению мер социальной поддержки ветеранов труда Ростовской области, в том числе по организации приема и оформления документов, необходимых для присвоения звания «Ветеран труда Ростовской области», за исключением проезда на железнодорожном и водном транспорте пригородного сообщения и на автомобильном транспорте пригородного межмуниципального и междугородного внутриобластного сообщений в рамках подпрограммы «Социальная поддержка населения» муниципальной программы города Волгодонска «Социальная поддержка граждан Волгодонска» (Иные закупки товаров, работ и услуг для обеспечения государственных (муниципальных) нужд)	913	10	03	08 1 00 72080	240	578,2	586,2	608,0
Расходы на осуществление полномочий по предоставлению мер социальной поддержки ветеранов труда Ростовской области, в том числе по организации приема и оформления документов, необходимых для присвоения звания «Ветеран труда Ростовской области», за исключением проезда на железнодорожном и водном транспорте пригородного сообщения и на автомобильном транспорте пригородного межмуниципального и междугородного внутриобластного сообщений в рамках подпрограммы «Социальная поддержка населения» муниципальной программы города Волгодонска «Социальная поддержка граждан Волгодонска» (Социальные выплаты гражданам, кроме публичных нормативных социальных выплат)	913	10	03	08 1 00 72080	320	73 319,8	75 700,0	78 155,9
Расходы на осуществление полномочий по предоставлению гражданам в целях оказания социальной поддержки субсидий на оплату жилых помещений и коммунальных услуг в рамках подпрограммы «Социальная поддержка населения» муниципальной программы города Волгодонска «Социальная поддержка граждан Волгодонска» (Иные закупки товаров, работ и услуг для обеспечения государственных (муниципальных) нужд)	913	10	03	08 1 00 72100	240	1 885,1	1 952,9	2 023,2
Расходы на осуществление полномочий по предоставлению гражданам в целях оказания социальной поддержки субсидий на оплату жилых помещений и коммунальных услуг в рамках подпрограммы «Социальная поддержка населения» муниципальной программы города Волгодонска «Социальная поддержка граждан Волгодонска» (Социальные выплаты гражданам, кроме публичных нормативных социальных выплат)	913	10	03	08 1 00 72100	320	194 332,7	201 328,8	208 576,5
Расходы на осуществление полномочий по предоставлению материальной и иной помощи для погребения в рамках подпрограммы «Социальная поддержка населения» муниципальной программы города Волгодонска «Социальная поддержка граждан Волгодонска» (Иные закупки товаров, работ и услуг для обеспечения государственных (муниципальных) нужд)	913	10	03	08 1 00 72120	240	12,4	12,7	13,3
Расходы на осуществление полномочий по предоставлению материальной и иной помощи для погребения в рамках подпрограммы «Социальная поддержка населения» муниципальной программы города Волгодонска «Социальная поддержка граждан Волгодонска» (Социальные выплаты гражданам, кроме публичных нормативных социальных выплат)	913	10	03	08 1 00 72120	320	1 447,3	1 505,3	1 565,6
Расходы на осуществление полномочий по предоставлению мер социальной поддержки детей из многодетных семей в рамках подпрограммы «Социальная поддержка населения» муниципальной программы города Волгодонска «Социальная поддержка граждан Волгодонска» (Иные закупки товаров, работ и услуг для обеспечения государственных (муниципальных) нужд)	913	10	03	08 1 00 72150	240	182,6	190,4	197,9
Расходы на осуществление полномочий по предоставлению мер социальной поддержки детей из многодетных семей в рамках подпрограммы «Социальная поддержка населения» муниципальной программы города Волгодонска «Социальная поддержка граждан Волгодонска» (Социальные выплаты гражданам, кроме публичных нормативных социальных выплат)	913	10	03	08 1 00 72150	320	18 822,6	19 629,1	20 399,4
Расходы на осуществление полномочий по предоставлению мер социальной поддержки детей первого-второго года жизни из малоимущих семей в рамках подпрограммы «Социальная поддержка населения» муниципальной программы города Волгодонска «Социальная поддержка граждан Волгодонска» (Иные закупки товаров, работ и услуг для обеспечения государственных (муниципальных) нужд)	913	10	03	08 1 00 72160	240	152,0	158,2	164,6
Расходы на осуществление полномочий по предоставлению мер социальной поддержки детей первого-второго года жизни из малоимущих семей в рамках подпрограммы «Социальная поддержка населения» муниципальной программы города Волгодонска «Социальная поддержка граждан Волгодонска» (Социальные выплаты гражданам, кроме публичных нормативных социальных выплат)	913	10	03	08 1 00 72160	320	15 665,3	16 306,7	16 967,5
Расходы на осуществление полномочий по выплате пособия на ребенка в рамках подпрограммы «Социальная поддержка населения» муниципальной программы города Волгодонска «Социальная поддержка граждан Волгодонска» (Социальные выплаты гражданам, кроме публичных нормативных социальных выплат)	913	10	03	08 1 00 72170	320	51 869,3	53 191,2	55 377,9
Расходы на осуществление полномочий по предоставлению мер социальной поддержки малоимущих семей, имеющих детей и проживающих на территории Ростовской области, в виде предоставления регионального материнского капитала в рамках подпрограммы «Социальная поддержка населения» муниципальной программы города Волгодонска «Социальная поддержка граждан Волгодонска» (Иные закупки товаров, работ и услуг для обеспечения государственных (муниципальных) нужд)	913	10	03	08 1 00 72210	240	34,4	34,4	34,4
Расходы на осуществление полномочий по предоставлению мер социальной поддержки малоимущих семей, имеющих детей и проживающих на территории Ростовской области, в виде предоставления регионального материнского капитала в рамках подпрограммы «Социальная поддержка населения» муниципальной программы города Волгодонска «Социальная поддержка граждан Волгодонска» (Социальные выплаты гражданам, кроме публичных нормативных социальных выплат)	913	10	03	08 1 00 72210	320	13 931,5	13 931,5	13 931,5
Расходы на осуществление полномочий по предоставлению мер социальной поддержки беременных женщин из малоимущих семей, кормящих матерей и детей в возрасте до трех лет из малоимущих семей в рамках подпрограммы «Социальная поддержка населения» муниципальной программы города Волгодонска «Социальная поддержка граждан Волгодонска» (Иные закупки товаров, работ и услуг для обеспечения государственных (муниципальных) нужд)	913	10	03	08 1 00 72240	240	13,4	13,9	14,5
Расходы на осуществление полномочий по предоставлению мер социальной поддержки беременных женщин из малоимущих семей, кормящих матерей и детей в возрасте до трех лет из малоимущих семей в рамках подпрограммы «Социальная поддержка населения» муниципальной программы города Волгодонска «Социальная поддержка граждан Волгодонска» (Социальные выплаты гражданам, кроме публичных нормативных социальных выплат)	913	10	03	08 1 00 72240	320	1 377,0	1 434,2	1 493,9
Расходы на обеспечение доступности к объектам социальной инфраструктуры и услугам в приоритетных сферах жизнедеятельности граждан с ограниченными физическими возможностями в рамках подпрограммы «Доступная среда» муниципальной программы города Волгодонска «Социальная поддержка граждан Волгодонска» (Иные закупки товаров, работ и услуг для обеспечения государственных (муниципальных) нужд)	913	10	03	08 3 00 25130	240	13,1	13,1	13,1
Расходы на выплату инвалидам компенсаций страховых премий по договорам обязательного страхования гражданской ответственности владельцев транспортных средств в соответствии с Федеральным законом от 25 апреля 2002 года № 40 - ФЗ «Об обязательном страховании гражданской ответственности владельцев транспортных средств» в рамках подпрограммы «Доступная среда» муниципальной программы города Волгодонска «Социальная поддержка граждан Волгодонска» (Иные закупки товаров, работ и услуг для обеспечения государственных (муниципальных) нужд)	913	10	03	08 3 00 52800	240	0,6	0,6	0,0
Расходы на выплату инвалидам компенсаций страховых премий по договорам обязательного страхования гражданской ответственности владельцев транспортных средств в соответствии с Федеральным законом от 25 апреля 2002 года № 40 - ФЗ «Об обязательном страховании гражданской ответственности владельцев транспортных средств» в рамках подпрограммы «Доступная среда» муниципальной программы города Волгодонска «Социальная поддержка граждан Волгодонска» (Социальные выплаты гражданам, кроме публичных нормативных социальных выплат)	913	10	03	08 3 00 52800	320	56,3	56,3	0,0
Расходы на выплату единовременного пособия беременной жене военнослужащего, проходящего военную службу по призыву, а также ежемесячного пособия на ребенка военнослужащего, проходящего военную службу по призыву, в соответствии с Федеральным законом от 19 мая 1995 года № 81-ФЗ «О государственных пособиях гражданам, имеющим детей» в рамках подпрограммы «Социальная поддержка населения» муниципальной программы города Волгодонска «Социальная поддержка граждан Волгодонска» (Социальные выплаты гражданам, кроме публичных нормативных социальных выплат)	913	10	04	08 1 00 52700	320	426,4	443,3	0,0
Расходы на осуществление полномочий по предоставлению мер социальной поддержки семей, имеющих детей и проживающих на территории Ростовской области, в виде ежемесячной денежной выплаты в размере определенного в Ростовской области прожиточного минимума для детей, назначаемой в случае рождения после 31 декабря 2012 года третьего ребенка (родного, усыновленного) или последующих детей (родных, усыновленных) до достижения ребенком возраста трех лет в рамках подпрограммы «Социальная поддержка населения» муниципальной программы города Волгодонска «Социальная поддержка граждан Волгодонска» (Иные закупки товаров, работ и услуг для обеспечения государственных (муниципальных) нужд)	913	10	04	08 1 00 72440	240	1 214,7	1 334,7	1 443,4
Расходы на осуществление полномочий по предоставлению мер социальной поддержки семей, имеющих детей и проживающих на территории Ростовской области, в виде ежемесячной денежной выплаты в размере определенного в Ростовской области прожиточного минимума для детей, назначаемой в случае рождения после 31 декабря 2012 года третьего ребенка (родного, усыновленного) или последующих детей (родных, усыновленных) до достижения ребенком возраста трех лет в рамках подпрограммы «Социальная поддержка населения» муниципальной программы города Волгодонска «Социальная поддержка граждан Волгодонска» (Социальные выплаты гражданам, кроме публичных нормативных социальных выплат)	913	10	04	08 1 00 R0840	320	48 586,9	53 029,0	57 351,8
Расходы на выплаты по оплате труда работников органов местного самоуправления и отраслевых (функциональных) органов Администрации города Волгодонска в рамках подпрограммы «Социальная поддержка населения» муниципальной программы города Волгодонска «Социальная поддержка граждан Волгодонска» (Расходы на выплаты персоналу государственных (муниципальных) органов)	913	10	06	08 1 00 00110	120	3 133,2	3 133,2	3 229,4
Расходы на обеспечение функций органов местного самоуправления и отраслевых (функциональных) органов Администрации города Волгодонска в рамках подпрограммы «Социальная поддержка населения» муниципальной программы города Волгодонска «Социальная поддержка граждан Волгодонска» (Иные закупки товаров, работ и услуг для обеспечения государственных (муниципальных) нужд)	913	10	06	08 1 00 00190	240	1 327,1	1 152,4	1 152,4
Расходы на обеспечение первичных мер пожарной безопасности в рамках подпрограммы «Социальная поддержка населения» муниципальной программы города Волгодонска «Социальная поддержка граждан Волгодонска» (Иные закупки товаров, работ и услуг для обеспечения государственных (муниципальных) нужд)	913	10	06	08 1 00 25010	240	88,1	88,1	88,1
Расходы на организацию исполнительно-распорядительных функций, связанных с реализацией переданных государственных полномочий в сфере социального обслуживания и социальной защиты населения в рамках подпрограммы «Социальная поддержка населения» муниципальной программы города Волгодонска «Социальная поддержка граждан Волгодонска» (Расходы на выплаты персоналу государственных (муниципальных) органов)	913	10	06	08 1 00 72110	120	28 690,2	28 690,2	29 563,0
Расходы на организацию исполнительно-распорядительных функций, связанных с реализацией переданных государственных полномочий в сфере социального обслуживания и социальной защиты населения в рамках подпрограммы «Социальная поддержка населения» муниципальной программы города Волгодонска «Социальная поддержка граждан Волгодонска» (Иные закупки товаров, работ и услуг для обеспечения государственных (муниципальных) нужд)	913	10	06	08 1 00 72110	240	2 400,0	2 400,0	2 356,1
КОМИТЕТ ПО УПРАВЛЕНИЮ ИМУЩЕСТВОМ ГОРОДА ВОЛГОДОНСКА	914					67 496,0	67 496,0	69 178,5
Расходы на выплаты по оплате труда работников органов местного самоуправления и отраслевых (функциональных) органов Администрации города Волгодонска в рамках подпрограммы «Управление муниципальным имуществом» муниципальной программы города Волгодонска «Управление муниципальными финансами и муниципальным имуществом» (Расходы на выплаты персоналу государственных (муниципальных) органов)	914	01	13	10 2 00 00110	120	19 289,2	19 289,2	19 881,8
Расходы на обеспечение функций органов местного самоуправления и отраслевых (функциональных) органов Администрации города Волгодонска в рамках подпрограммы «Управление муниципальным имуществом» муниципальной программы города Волгодонска «Управление муниципальными финансами и муниципальным имуществом» (Расходы на выплаты персоналу государственных (муниципальных) органов)	914	01	13	10 2 00 00190	120	18,5	18,5	18,5
Расходы на обеспечение функций органов местного самоуправления и отраслевых (функциональных) органов Администрации города Волгодонска в рамках подпрограммы «Управление муниципальным имуществом» муниципальной программы города Волгодонска «Управление муниципальными финансами и муниципальным имуществом» (Иные закупки товаров, работ и услуг для обеспечения государственных (муниципальных) нужд)	914	01	13	10 2 00 00190	240	1 449,7	1 449,7	1 449,6
Расходы на обеспечение первичных мер пожарной безопасности в рамках подпрограммы в рамках подпрограммы «Управление муниципальным имуществом» муниципальной программы города Волгодонска «Управление муниципальными финансами и муниципальным имуществом» (Иные закупки товаров, работ и услуг для обеспечения государственных (муниципальных) нужд)	914	01	13	10 2 00 25010	240	42,0	42,0	42,0
Расходы на информационное, программное и материально - техническое обеспечение в рамках подпрограммы «Управление муниципальными имуществом» муниципальной программы города Волгодонска «Управление муниципальными финансами и муниципальным имуществом» (Иные закупки товаров, работ и услуг для обеспечения государственных (муниципальных) нужд)	914	01	13	10 2 00 25040	240	623,4	623,4	623,4
Мероприятия по диспансеризации муниципальных служащих города Волгодонска в рамках подпрограммы «Управление муниципальными имуществом» муниципальной программы города Волгодонска «Управление муниципальными финансами и муниципальным имуществом» (Иные закупки товаров, работ и услуг для обеспечения государственных (муниципальных) нужд)	914	01	13	10 2 00 25160	240	45,1	45,1	45,1
Расходы на совершенствование механизма управления и распоряжения муниципальным имуществом в рамках подпрограммы «Управление муниципальным имуществом» муниципальной программы города Волгодонска «Управление муниципальными финансами и муниципальным имуществом» (Иные закупки товаров, работ и услуг для обеспечения государственных (муниципальных) нужд)	914	01	13	10 2 00 25210	240	1 486,8	1 486,8	1 486,8
Расходы на оплату ежемесячного взноса на капитальный ремонт общего имущества в многоквартирных домах в части муниципальных помещений в рамках подпрограммы «Управление муниципальным имуществом» муниципальной программы города Волгодонска «Управление муниципальными финансами и муниципальным имуществом» (Иные закупки товаров, работ и услуг для обеспечения государственных (муниципальных) нужд)	914	01	13	10 2 00 25480	240	2 813,4	2 813,4	2 813,4
Реализация направления расходов в рамках подпрограммы «Управление муниципальным имуществом» муниципальной программы города Волгодонска «Управление муниципальными финансами и муниципальным имуществом» (Уплата налогов, сборов и иных платежей)	914	01	13	10 2 00 99990	850	443,9	443,9	443,9

Наименование	Мин	Рз	ПР	ЦСР	ВР	2018 год	2019 год	2020 год
Расходы на обеспечение деятельности (оказание услуг) муниципальных учреждений в рамках подпрограммы «Оптимизация и повышение качества предоставления государственных и муниципальных услуг на базе МАУ «МФЦ» муниципальной программы города Волгодонска «Экономическое развитие и инновационная экономика города Волгодонска» (Субсидии автономным учреждениям)	914	01	13	11 4 00 00590	620	31 608,8	31 608,8	32 514,0
Расходы на реализацию принципа экстерриториальности при предоставлении государственных и муниципальных услуг в рамках подпрограммы «Оптимизация и повышение качества предоставления государственных и муниципальных услуг на базе МАУ «МФЦ» муниципальной программы города Волгодонска «Экономическое развитие и инновационная экономика города Волгодонска» (Субсидии автономным учреждениям)	914	01	13	11 4 00 S3600	620	220,4	220,4	226,1
Расходы на организацию предоставления областных услуг на базе многофункциональных центров предоставления государственных и муниципальных услуг в рамках подпрограммы «Оптимизация и повышение качества предоставления государственных и муниципальных услуг на базе МАУ «МФЦ» муниципальной программы города Волгодонска «Экономическое развитие и инновационная экономика города Волгодонска» (Субсидии автономным учреждениям)	914	01	13	11 4 00 S4020	620	57,6	57,6	59,2
Расходы на совершенствование механизма управления и распоряжения муниципальным имуществом в рамках подпрограммы «Управление муниципальным имуществом» муниципальной программы города Волгодонска «Управление муниципальными финансами и муниципальным имуществом» (Иные закупки товаров, работ и услуг для обеспечения государственных (муниципальных) нужд)	914	04	12	10 2 00 25210	240	3 403,3	3 403,3	3 403,3
Расходы на организацию повышения квалификации в рамках подпрограммы в рамках подпрограммы «Управление муниципальным имуществом» муниципальной программы города Волгодонска «Управление муниципальными финансами и муниципальным имуществом» (Иные закупки товаров, работ и услуг для обеспечения государственных (муниципальных) нужд)	914	07	05	10 2 00 25030	240	90,0	90,0	90,0
Расходы на организацию исполнительно-распорядительных функций, связанных с реализацией переданных государственных полномочий в сфере социального обслуживания и социальной защиты населения в рамках подпрограммы «Оптимизация и повышение качества предоставления государственных и муниципальных услуг на базе МАУ «МФЦ» муниципальной программы города Волгодонска «Экономическое развитие и инновационная экономика города Волгодонска» (Субсидии автономным учреждениям)	914	10	06	11 4 00 72110	620	5 903,9	5 903,9	6 081,4
КОМИТЕТ ПО ФИЗИЧЕСКОЙ КУЛЬТУРЕ И СПОРТУ ГОРОДА ВОЛГОДОНСКА	915					83 738,7	84 298,3	87 303,1
Расходы на обеспечение деятельности (оказание услуг) муниципальных учреждений в рамках муниципальной программы города Волгодонска «Развитие физической культуры и спорта в городе Волгодонске» (Субсидии бюджетным учреждениям)	915	07	03	04 0 00 00590	610	59 024,9	59 024,9	60 838,8
Расходы на обеспечение первичных мер пожарной безопасности в рамках муниципальной программы города Волгодонска «Развитие физической культуры и спорта в городе Волгодонске» (Субсидии бюджетным учреждениям)	915	07	03	04 0 00 25010	610	214,3	214,3	214,3
Расходы на софинансирование повышения заработной платы отдельным категориям работников муниципальных учреждений дополнительного образования детей в рамках муниципальной программы города Волгодонска «Развитие физической культуры и спорта в городе Волгодонске» (Субсидии бюджетным учреждениям)	915	07	03	04 0 00 S4270	610	0,0	559,6	975,4
Расходы на организацию повышения квалификации в рамках муниципальной программы города Волгодонска «Развитие физической культуры и спорта в городе Волгодонске» (Иные закупки товаров, работ и услуг для обеспечения государственных (муниципальных) нужд)	915	07	05	04 0 00 25030	240	30,0	7,5	7,5
Расходы на обеспечение деятельности (оказание услуг) муниципальных учреждений в рамках муниципальной программы города Волгодонска «Развитие физической культуры и спорта в городе Волгодонске» (Субсидии автономным учреждениям)	915	11	02	04 0 00 00590	620	13 451,0	13 451,0	14 071,0
Расходы на обеспечение условий для развития на территории города Волгодонска физической культуры и массового спорта и организацию проведения официальных физкультурных и спортивных мероприятий в рамках муниципальной программы города Волгодонска «Развитие физической культуры и спорта в городе Волгодонске» (Субсидии автономным учреждениям)	915	11	02	04 0 00 25080	620	5 000,0	5 000,0	5 000,0
Расходы на выплаты по оплате труда работников органов местного самоуправления и отраслевых (функциональных) органов Администрации города Волгодонска в рамках муниципальной программы города Волгодонска «Развитие физической культуры и спорта в городе Волгодонске» (Расходы на выплаты персоналу государственных (муниципальных) органов)	915	11	05	04 0 00 00110	120	4 343,3	4 343,3	4 476,6
Расходы на обеспечение функций органов местного самоуправления и отраслевых (функциональных) органов Администрации города Волгодонска в рамках муниципальной программы города Волгодонска «Развитие физической культуры и спорта в городе Волгодонске» (Расходы на выплаты персоналу государственных (муниципальных) органов)	915	11	05	04 0 00 00190	120	16,0	16,0	16,0
Расходы на обеспечение функций органов местного самоуправления и отраслевых (функциональных) органов Администрации города Волгодонска в рамках муниципальной программы города Волгодонска «Развитие физической культуры и спорта в городе Волгодонске» (Иные закупки товаров, работ и услуг для обеспечения государственных (муниципальных) нужд)	915	11	05	04 0 00 00190	240	299,2	321,7	308,8
Расходы на обеспечение первичных мер пожарной безопасности в рамках муниципальной программы города Волгодонска «Развитие физической культуры и спорта в городе Волгодонске» (Иные закупки товаров, работ и услуг для обеспечения государственных (муниципальных) нужд)	915	11	05	04 0 00 25010	240	6,0	6,0	6,0
Расходы на информационное, программное и материально - техническое обеспечение в рамках муниципальной программы города Волгодонска «Развитие физической культуры и спорта в городе Волгодонске» (Иные закупки товаров, работ и услуг для обеспечения государственных (муниципальных) нужд)	915	11	05	04 0 00 25040	240	208,0	208,0	208,0
Расходы на содержание групп (службы) по централизованному обслуживанию муниципальных учреждений в рамках муниципальной программы города Волгодонска «Развитие физической культуры и спорта в городе Волгодонске» (Расходы на выплаты персоналу государственных (муниципальных) органов)	915	11	05	04 0 00 25090	120	1 131,1	1 131,1	1 165,8
Расходы на содержание групп (службы) по централизованному обслуживанию муниципальных учреждений в рамках муниципальной программы города Волгодонска «Развитие физической культуры и спорта в городе Волгодонске» (Иные закупки товаров, работ и услуг для обеспечения государственных (муниципальных) нужд)	915	11	05	04 0 00 25090	240	14,9	14,9	14,9
ОТДЕЛ ЗАПИСИ АКТОВ ГРАЖДАНСКОГО СОСТОЯНИЯ АДМИНИСТРАЦИИ ГОРОДА ВОЛГОДОНСКА РОСТОВСКОЙ ОБЛАСТИ	917					7 460,2	7 452,1	1 092,9
Расходы на выплаты по оплате труда работников органов местного самоуправления и отраслевых (функциональных) органов Администрации города Волгодонска по иным непрограммным мероприятиям в рамках непрограммного направления деятельности «Реализация функций органов местного самоуправления и отраслевых (функциональных) органов Администрации города Волгодонска» (Расходы на выплаты персоналу государственных (муниципальных) органов)	917	01	13	99 9 00 00110	120	1 060,2	1 060,2	1 092,9
Расходы на государственную регистрацию актов гражданского состояния по иным непрограммным мероприятиям в рамках непрограммного направления деятельности «Реализация функций органов местного самоуправления и отраслевых (функциональных) органов Администрации города Волгодонска» (Расходы на выплаты персоналу государственных (муниципальных) органов)	917	01	13	99 9 00 59310	120	5 331,5	5 317,3	0,0
Расходы на государственную регистрацию актов гражданского состояния по иным непрограммным мероприятиям в рамках непрограммного направления деятельности «Реализация функций органов местного самоуправления и отраслевых (функциональных) органов Администрации города Волгодонска» (Иные закупки товаров, работ и услуг для обеспечения государственных (муниципальных) нужд)	917	01	13	99 9 00 59310	240	1 066,5	1 072,6	0,0
Расходы на государственную регистрацию актов гражданского состояния по иным непрограммным мероприятиям в рамках непрограммного направления деятельности «Реализация функций органов местного самоуправления и отраслевых (функциональных) органов Администрации города Волгодонска» (Уплата налогов, сборов и иных платежей)	917	01	13	99 9 00 59310	850	2,0	2,0	0,0

Заместитель председателя Волгодонской городской Думы И.В. Батлуков

Приложение 7
к решению Волгодонской городской Думы «О бюджете города Волгодонска на 2018 год
и на плановый период 2019 и 2020 годов» от 07.12.2017 № 100

Распределение бюджетных ассигнований по целевым статьям
(муниципальным программам города Волгодонска и непрограммным направлениям деятельности), группам и подгруппам видов расходов,
разделам, подразделам классификации расходов местного бюджета на 2018 год и на плановый период 2019 и 2020 годов

(тыс. рублей)

Наименование	ЦСР	ВР	Рз	ПР	2018 год	2019 год	2020 год
Всего					3 869 218,0	3 843 360,3	3 785 867,8
Муниципальная программа города Волгодонска «Развитие культуры города Волгодонска»	01 0 00 00000				235 413,5	246 783,2	244 858,1
Подпрограмма «Дополнительное образование в сфере культуры»	01 1 00 00000				81 920,0	85 206,2	87 940,1
Расходы на обеспечение деятельности (оказание услуг) муниципальных учреждений в рамках подпрограммы «Дополнительное образование в сфере культуры» муниципальной программы города Волгодонска «Развитие культуры города Волгодонска» (Субсидии бюджетным учреждениям)	01 1 00 00590	610	07	03	76 758,0	76 784,3	78 938,7
Расходы на обеспечение первичных мер пожарной безопасности в рамках подпрограммы «Дополнительное образование в сфере культуры» муниципальной программы города Волгодонска «Развитие культуры города Волгодонска» (Субсидии бюджетным учреждениям)	01 1 00 25010	610	07	03	408,8	408,8	408,8
Расходы на софинансирование повышения заработной платы педагогическим работникам муниципальных учреждений дополнительного образования детей в рамках подпрограммы «Дополнительное образование в сфере культуры» муниципальной программы города Волгодонска «Развитие культуры города Волгодонска» (Субсидии бюджетным учреждениям)	01 1 00 S4250	610	07	03	4 753,2	8 013,1	8 592,6
Подпрограмма «Библиотечное обслуживание»	01 2 00 00000				44 559,6	46 584,6	44 332,3
Расходы на обеспечение деятельности (оказание услуг) муниципальных учреждений в рамках подпрограммы «Библиотечное обслуживание» муниципальной программы города Волгодонска «Развитие культуры города Волгодонска» (Субсидии бюджетным учреждениям)	01 2 00 00590	610	08	01	32 398,4	32 106,7	32 911,4
Расходы на обеспечение первичных мер пожарной безопасности в рамках подпрограммы «Библиотечное обслуживание» муниципальной программы города Волгодонска «Развитие культуры города Волгодонска» (Субсидии бюджетным учреждениям)	01 2 00 25010	610	08	01	48,0	48,0	48,0
Расходы на софинансирование повышения заработной платы работникам муниципальных учреждений культуры в рамках подпрограммы «Библиотечное обслуживание» муниципальной программы города Волгодонска «Развитие культуры города Волгодонска» (Субсидии бюджетным учреждениям)	01 2 00 S3850	610	08	01	10 704,3	12 992,3	11 372,9
Расходы на комплектование книжных фондов библиотек муниципальных образований в рамках подпрограммы «Библиотечное обслуживание» муниципальной программы города Волгодонска «Развитие культуры города Волгодонска» (Субсидии бюджетным учреждениям)	01 2 00 S4180	610	08	01	1 408,9	1 437,6	0,0
Подпрограмма «Организация досуга»	01 3 00 00000				99 536,6	105 595,4	102 929,9
Расходы на обеспечение деятельности (оказание услуг) муниципальных учреждений в рамках подпрограммы «Организация досуга» муниципальной программы города Волгодонска «Развитие культуры города Волгодонска» (Субсидии бюджетным учреждениям)	01 3 00 00590	610	08	01	4 891,8	5 048,7	5 350,0
Расходы на обеспечение деятельности (оказание услуг) муниципальных учреждений в рамках подпрограммы «Организация досуга» муниципальной программы города Волгодонска «Развитие культуры города Волгодонска» (Субсидии автономным учреждениям)	01 3 00 00590	620	08	01	55 546,7	55 655,5	56 788,9
Расходы на обеспечение первичных мер пожарной безопасности в рамках подпрограммы «Организация досуга» муниципальной программы города Волгодонска «Развитие культуры города Волгодонска» (Субсидии автономным учреждениям)	01 3 00 25010	620	08	01	463,1	463,1	463,1
Мероприятия по организации и проведению культурно - массовых и других мероприятий в рамках подпрограммы «Организация досуга» муниципальной программы города Волгодонска «Развитие культуры города Волгодонска» (Субсидии бюджетным учреждениям)	01 3 00 25020	610	08	01	213,0	213,0	213,0
Мероприятия по организации и проведению культурно - массовых и других мероприятий в рамках подпрограммы «Организация досуга» муниципальной программы города Волгодонска «Развитие культуры города Волгодонска» (Субсидии автономным учреждениям)	01 3 00 25020	620	08	01	3 927,0	3 927,0	3 927,0

Наименование	ЦСР	ВР	Рз	ПР	2018 год	2019 год	2020 год
Расходы на софинансирование повышения заработной платы работникам муниципальных учреждений культуры в рамках подпрограммы «Организация досуга» муниципальной программы города Волгодонска «Развитие культуры города Волгодонска» (Субсидии бюджетным учреждениям)	01 3 00 S3850	610	08	01	7 773,5	8 493,4	7 983,9
Расходы на софинансирование повышения заработной платы работникам муниципальных учреждений культуры в рамках подпрограммы «Организация досуга» муниципальной программы города Волгодонска «Развитие культуры города Волгодонска» (Субсидии автономным учреждениям)	01 3 00 S3850	620	08	01	26 721,5	31 794,7	28 204,0
Подпрограмма «Обеспечение реализации муниципальной программы»	01 4 00 00000				9 397,3	9 397,0	9 655,8
Расходы на выплаты по оплате труда работников органов местного самоуправления и отраслевых (функциональных) органов Администрации города Волгодонска в рамках подпрограммы «Обеспечение реализации муниципальной программы» муниципальной программы города Волгодонска «Развитие культуры города Волгодонска» (Расходы на выплаты персоналу государственных (муниципальных) органов)	01 4 00 00110	120	08	04	5 156,8	5 156,2	5 313,3
Расходы на обеспечение функций органов местного самоуправления и отраслевых (функциональных) органов Администрации города Волгодонска в рамках подпрограммы «Обеспечение реализации муниципальной программы» муниципальной программы города Волгодонска «Развитие культуры города Волгодонска» (Иные закупки товаров, работ и услуг для обеспечения государственных (муниципальных) нужд)	01 4 00 00190	240	08	04	505,9	505,9	505,9
Ежегодные разовые выплаты мастерам народной культуры в рамках подпрограммы «Обеспечение реализации муниципальной программы» муниципальной программы города Волгодонска «Развитие культуры города Волгодонска» (Премии и гранты)	01 4 00 12030	350	01	13	3,0	3,0	3,0
Премии главы Администрации города Волгодонска работникам учреждений культуры и дополнительного образования детей сферы культуры в рамках подпрограммы «Обеспечение реализации муниципальной программы» муниципальной программы города Волгодонска «Развитие культуры города Волгодонска» (Премии и гранты)	01 4 00 12060	350	01	13	100,0	100,0	100,0
Расходы на обеспечение первичных мер пожарной безопасности в рамках подпрограммы «Обеспечение реализации муниципальной программы» муниципальной программы города Волгодонска «Развитие культуры города Волгодонска» (Иные закупки товаров, работ и услуг для обеспечения государственных (муниципальных) нужд)	01 4 00 25010	240	08	04	9,6	9,6	9,6
Расходы на организацию повышения квалификации в рамках подпрограммы «Обеспечение реализации муниципальной программы» муниципальной программы города Волгодонска «Развитие культуры города Волгодонска» (Иные закупки товаров, работ и услуг для обеспечения государственных (муниципальных) нужд)	01 4 00 25030	240	07	05	18,0	18,0	18,0
Расходы на информационное, программное и материально - техническое обеспечение в рамках подпрограммы «Обеспечение реализации муниципальной программы» муниципальной программы города Волгодонска «Развитие культуры города Волгодонска» (Иные закупки товаров, работ и услуг для обеспечения государственных (муниципальных) нужд)	01 4 00 25040	240	08	04	213,1	213,1	213,1
Расходы на содержание групп (службы) по централизованному обслуживанию муниципальных учреждений в рамках подпрограммы «Обеспечение реализации муниципальной программы» муниципальной программы города Волгодонска «Развитие культуры города Волгодонска» (Расходы на выплаты персоналу государственных (муниципальных) органов)	01 4 00 25090	120	08	04	3 327,8	3 327,8	3 429,8
Расходы на содержание групп (службы) по централизованному обслуживанию муниципальных учреждений в рамках подпрограммы «Обеспечение реализации муниципальной программы» муниципальной программы города Волгодонска «Развитие культуры города Волгодонска» (Иные закупки товаров, работ и услуг для обеспечения государственных (муниципальных) нужд)	01 4 00 25090	240	08	04	63,1	63,1	63,1
Реализация направления расходов в рамках подпрограммы «Обеспечение реализации муниципальной программы» муниципальной программы города Волгодонска «Развитие культуры города Волгодонска» (Уплата налогов, сборов и иных платежей)	01 4 00 99990	850	08	04	0,0	0,3	0,0
Муниципальная программа города Волгодонска «Молодежь Волгодонска»	02 0 00 00000				970,0	970,0	970,0
Расходы на организацию и проведение мероприятий, направленных на формирование целостной системы поддержки молодежи в рамках муниципальной программы города Волгодонска «Молодежь Волгодонска» (Иные закупки товаров, работ и услуг для обеспечения государственных (муниципальных) нужд)	02 0 00 25220	240	07	07	564,0	564,0	564,0
Расходы на организацию и проведение мероприятий, направленных на формирование целостной системы поддержки молодежи в рамках муниципальной программы города Волгодонска «Молодежь Волгодонска» (Премии и гранты)	02 0 00 25220	350	07	07	108,5	108,5	108,5
Расходы на организацию и проведение мероприятий, направленных на формирование целостной системы поддержки молодежи в рамках муниципальной программы города Волгодонска «Молодежь Волгодонска» (Иные выплаты населению)	02 0 00 25220	360	07	07	50,0	50,0	50,0
Расходы на организационно - методическое и информационно - аналитическое обеспечение реализации муниципальной программы в рамках муниципальной программы города Волгодонска «Молодежь Волгодонска» (Закупка товаров, работ и услуг для обеспечения специальным топливом и горюче-смазочными материалами, продовольственного и вещевого обеспечения органов в сфере национальной безопасности, правоохранительной деятельности и обороны)	02 0 00 25230	220	07	07	247,5	247,5	247,5
Муниципальная программа города Волгодонска «Обеспечение общественного порядка и противодействие преступности в городе Волгодонске»	03 0 00 00000				5 312,4	5 312,4	5 312,4
Подпрограмма «Поддержка казачьих обществ в городе Волгодонске»	03 1 00 00000				5 205,3	5 205,3	5 205,3
Расходы на организацию и проведение конкурсов, конкурсов профессионального мастерства в рамках подпрограммы «Поддержка казачьих обществ в городе Волгодонске» муниципальной программы города Волгодонска «Обеспечение общественного порядка и противодействие преступности в городе Волгодонске» (Иные выплаты населению)	03 1 00 25060	360	01	13	50,0	50,0	50,0
Расходы на обеспечение исполнения членами казачьих обществ обязательств по оказанию содействия органам местного самоуправления в осуществлении задач и функций, предусмотренных договорами, заключенными в соответствии с Областным законом от 29 сентября 1999 года № 47-ЗС «О казачьих дружинах в Ростовской области» в рамках подпрограммы «Поддержка казачьих обществ в городе Волгодонске» муниципальной программы города Волгодонска «Обеспечение общественного порядка и противодействие преступности в городе Волгодонске» (Субсидии некоммерческим организациям (за исключением государственных (муниципальных) учреждений))	03 1 00 71040	630	01	13	4 005,6	4 005,6	4 005,6
Софинансирование расходов на обеспечение исполнения членами казачьих обществ обязательств по оказанию содействия органам местного самоуправления в осуществлении задач и функций, предусмотренных договорами, заключенными в соответствии с Областным законом от 29 сентября 1999 года № 47-ЗС «О казачьих дружинах в Ростовской области» в рамках подпрограммы «Поддержка казачьих обществ в городе Волгодонске» муниципальной программы города Волгодонска «Обеспечение общественного порядка и противодействие преступности в городе Волгодонске» (Субсидии некоммерческим организациям (за исключением государственных (муниципальных) учреждений))	03 1 00 S1040	630	01	13	1 149,7	1 149,7	1 149,7
Подпрограмма «Профилактика социально-негативных явлений в городе Волгодонске»	03 2 00 00000				107,1	107,1	107,1
Мероприятия направленные на профилактику социально - негативных явлений в рамках подпрограммы «Профилактика социально-негативных явлений в городе Волгодонске» муниципальной программы города Волгодонска «Обеспечение общественного порядка и противодействие преступности в городе Волгодонске» (Иные закупки товаров, работ и услуг для обеспечения государственных (муниципальных) нужд)	03 2 00 25070	240	01	13	107,1	107,1	107,1
Муниципальная программа города Волгодонска «Развитие физической культуры и спорта в городе Волгодонске»	04 0 00 00000				83 738,7	84 298,3	87 303,1
Расходы на выплаты по оплате труда работников органов местного самоуправления и отраслевых (функциональных) органов Администрации города Волгодонска в рамках муниципальной программы города Волгодонска «Развитие физической культуры и спорта в городе Волгодонске» (Расходы на выплаты персоналу государственных (муниципальных) органов)	04 0 00 00110	120	11	05	4 343,3	4 343,3	4 476,6
Расходы на обеспечение функций органов местного самоуправления и отраслевых (функциональных) органов Администрации города Волгодонска в рамках муниципальной программы города Волгодонска «Развитие физической культуры и спорта в городе Волгодонске» (Расходы на выплаты персоналу государственных (муниципальных) органов)	04 0 00 00190	120	11	05	16,0	16,0	16,0
Расходы на обеспечение функций органов местного самоуправления и отраслевых (функциональных) органов Администрации города Волгодонска в рамках муниципальной программы города Волгодонска «Развитие физической культуры и спорта в городе Волгодонске» (Иные закупки товаров, работ и услуг для обеспечения государственных (муниципальных) нужд)	04 0 00 00190	240	11	05	299,2	321,7	308,8
Расходы на обеспечение деятельности (оказание услуг) муниципальных учреждений в рамках муниципальной программы города Волгодонска «Развитие физической культуры и спорта в городе Волгодонске» (Субсидии бюджетным учреждениям)	04 0 00 00590	610	07	03	59 024,9	59 024,9	60 838,8
Расходы на обеспечение деятельности (оказание услуг) муниципальных учреждений в рамках муниципальной программы города Волгодонска «Развитие физической культуры и спорта в городе Волгодонске» (Субсидии автономным учреждениям)	04 0 00 00590	620	11	02	13 451,0	13 451,0	14 071,0
Расходы на обеспечение первичных мер пожарной безопасности в рамках муниципальной программы города Волгодонска «Развитие физической культуры и спорта в городе Волгодонске» (Иные закупки товаров, работ и услуг для обеспечения государственных (муниципальных) нужд)	04 0 00 25010	240	11	05	6,0	6,0	6,0
Расходы на обеспечение первичных мер пожарной безопасности в рамках муниципальной программы города Волгодонска «Развитие физической культуры и спорта в городе Волгодонске» (Субсидии бюджетным учреждениям)	04 0 00 25010	610	07	03	214,3	214,3	214,3
Расходы на организацию повышения квалификации в рамках муниципальной программы города Волгодонска «Развитие физической культуры и спорта в городе Волгодонске» (Иные закупки товаров, работ и услуг для обеспечения государственных (муниципальных) нужд)	04 0 00 25030	240	07	05	30,0	7,5	7,5
Расходы на информационное, программное и материально - техническое обеспечение в рамках муниципальной программы города Волгодонска «Развитие физической культуры и спорта в городе Волгодонске» (Иные закупки товаров, работ и услуг для обеспечения государственных (муниципальных) нужд)	04 0 00 25040	240	11	05	208,0	208,0	208,0
Расходы на обеспечение условий для развития на территории города Волгодонска физической культуры и массового спорта и организацию проведения официальных физкультурных и спортивных мероприятий в рамках муниципальной программы города Волгодонска «Развитие физической культуры и спорта в городе Волгодонске» (Субсидии автономным учреждениям)	04 0 00 25080	620	11	02	5 000,0	5 000,0	5 000,0
Расходы на содержание групп (службы) по централизованному обслуживанию муниципальных учреждений в рамках муниципальной программы города Волгодонска «Развитие физической культуры и спорта в городе Волгодонске» (Расходы на выплаты персоналу государственных (муниципальных) органов)	04 0 00 25090	120	11	05	1 131,1	1 131,1	1 165,8
Расходы на содержание групп (службы) по централизованному обслуживанию муниципальных учреждений в рамках муниципальной программы города Волгодонска «Развитие физической культуры и спорта в городе Волгодонске» (Иные закупки товаров, работ и услуг для обеспечения государственных (муниципальных) нужд)	04 0 00 25090	240	11	05	14,9	14,9	14,9
Расходы на софинансирование повышения заработной платы отдельным категориям работников муниципальных учреждений дополнительного образования детей в рамках муниципальной программы города Волгодонска «Развитие физической культуры и спорта в городе Волгодонске» (Субсидии бюджетным учреждениям)	04 0 00 S4270	610	07	03	0,0	559,6	975,4
Муниципальная программа города Волгодонска «Развитие здравоохранения города Волгодонска»	05 0 00 00000				110 100,3	95 723,4	49 924,8
Расходы на выплаты по оплате труда работников органов местного самоуправления и отраслевых (функциональных) органов Администрации города Волгодонска в рамках муниципальной программы города Волгодонска «Развитие здравоохранения города Волгодонска» (Расходы на выплаты персоналу государственных (муниципальных) органов)	05 0 00 00110	120	09	09	6 938,4	6 938,4	7 151,5
Расходы на обеспечение функций органов местного самоуправления и отраслевых (функциональных) органов Администрации города Волгодонска в рамках муниципальной программы города Волгодонска «Развитие здравоохранения города Волгодонска» (Расходы на выплаты персоналу государственных (муниципальных) органов)	05 0 00 00190	120	09	09	21,5	21,5	21,5
Расходы на обеспечение функций органов местного самоуправления и отраслевых (функциональных) органов Администрации города Волгодонска в рамках муниципальной программы города Волгодонска «Развитие здравоохранения города Волгодонска» (Иные закупки товаров, работ и услуг для обеспечения государственных (муниципальных) нужд)	05 0 00 00190	240	09	09	381,8	381,8	381,8
Расходы на обеспечение деятельности (оказание услуг) муниципальных учреждений в рамках муниципальной программы города Волгодонска «Развитие здравоохранения города Волгодонска» (Субсидии бюджетным учреждениям)	05 0 00 00590	610	09	01	4 982,4	3 602,3	3 304,9
Расходы на обеспечение деятельности (оказание услуг) муниципальных учреждений в рамках муниципальной программы города Волгодонска «Развитие здравоохранения города Волгодонска» (Субсидии бюджетным учреждениям)	05 0 00 00590	610	09	02	2 143,3	2 143,3	2 206,8
Расходы на обеспечение первичных мер пожарной безопасности в рамках муниципальной программы города Волгодонска «Развитие здравоохранения города Волгодонска» (Иные закупки товаров, работ и услуг для обеспечения государственных (муниципальных) нужд)	05 0 00 25010	240	09	09	6,0	6,0	6,0
Расходы на организацию повышения квалификации в рамках муниципальной программы города Волгодонска «Развитие здравоохранения города Волгодонска» (Расходы на выплаты персоналу государственных (муниципальных) органов)	05 0 00 25030	120	09	09	24,3	24,3	24,3
Расходы на организацию повышения квалификации в рамках муниципальной программы города Волгодонска «Развитие здравоохранения города Волгодонска» (Иные закупки товаров, работ и услуг для обеспечения государственных (муниципальных) нужд)	05 0 00 25030	240	07	05	50,0	50,0	50,0

Наименование	ЦСР	ВР	Рз	ПР	2018 год	2019 год	2020 год
Расходы на информационное, программное и материально - техническое обеспечение в рамках муниципальной программы города Волгодонска «Развитие здравоохранения города Волгодонска» (Иные закупки товаров, работ и услуг для обеспечения государственных (муниципальных) нужд)	05 0 00 25040	240	09	09	656,1	656,4	656,7
Расходы на содержание групп (службы) по централизованному обслуживанию муниципальных учреждений в рамках муниципальной программы города Волгодонска «Развитие здравоохранения города Волгодонска» (Расходы на выплаты персоналу государственных (муниципальных) органов)	05 0 00 25090	120	09	09	3 696,4	3 696,1	3 809,1
Расходы на содержание групп (службы) по централизованному обслуживанию муниципальных учреждений в рамках муниципальной программы города Волгодонска «Развитие здравоохранения города Волгодонска» (Иные закупки товаров, работ и услуг для обеспечения государственных (муниципальных) нужд)	05 0 00 25090	240	09	09	135,9	135,9	135,9
Расходы на создание условий для привлечения в муниципальные учреждения здравоохранения города врачей - специалистов в рамках муниципальной программы города Волгодонска «Развитие здравоохранения города Волгодонска» (Субсидии бюджетным учреждениям)	05 0 00 25180	610	09	01	2 976,9	2 976,9	3 080,3
Расходы на создание условий для привлечения в муниципальные учреждения здравоохранения города врачей - специалистов в рамках муниципальной программы города Волгодонска «Развитие здравоохранения города Волгодонска» (Субсидии бюджетным учреждениям)	05 0 00 25180	610	09	02	209,0	209,0	212,8
Расходы на повышение квалификации работников муниципальных учреждений здравоохранения в рамках муниципальной программы города Волгодонска «Развитие здравоохранения города Волгодонска» (Субсидии бюджетным учреждениям)	05 0 00 25380	610	09	01	867,7	867,7	867,7
Расходы на повышение квалификации работников муниципальных учреждений здравоохранения в рамках муниципальной программы города Волгодонска «Развитие здравоохранения города Волгодонска» (Субсидии бюджетным учреждениям)	05 0 00 25380	610	09	02	138,1	138,1	138,1
Расходы на осуществление полномочий по организации оказания жителям Ростовской области первичной медико-санитарной помощи, специализированной, в том числе высокотехнологичной, медицинской помощи, скорой, в том числе скорой специализированной, медицинской помощи и паллиативной медицинской помощи, проведения медицинских экспертиз, медицинских осмотров и медицинских освидетельствований в рамках реализации территориальной программы государственных гарантий бесплатного оказания гражданам медицинской помощи (за исключением медицинской помощи, оказываемой в медицинских организациях, подведомственных органу исполнительной власти Ростовской области в сфере охраны здоровья) в рамках муниципальной программы города Волгодонска «Развитие здравоохранения города Волгодонска» (Субсидии бюджетным учреждениям)	05 0 00 72430	610	09	01	20 774,2	21 352,1	20 931,2
Расходы на осуществление полномочий по организации оказания жителям Ростовской области первичной медико-санитарной помощи, специализированной, в том числе высокотехнологичной, медицинской помощи, скорой, в том числе скорой специализированной, медицинской помощи и паллиативной медицинской помощи, проведения медицинских экспертиз, медицинских осмотров и медицинских освидетельствований в рамках реализации территориальной программы государственных гарантий бесплатного оказания гражданам медицинской помощи (за исключением медицинской помощи, оказываемой в медицинских организациях, подведомственных органу исполнительной власти Ростовской области в сфере охраны здоровья) в рамках муниципальной программы города Волгодонска «Развитие здравоохранения города Волгодонска» (Субсидии бюджетным учреждениям)	05 0 00 72430	610	09	02	1 477,8	1 560,6	1 459,4
Расходы на проведение капитального ремонта муниципальных учреждений здравоохранения в рамках муниципальной программы города Волгодонска «Развитие здравоохранения города Волгодонска» (Субсидии бюджетным учреждениям)	05 0 00 S3010	610	09	01	64 620,5	50 963,0	0,0
Расходы на приобретение автомобилей скорой медицинской помощи и санитарного автотранспорта для муниципальных учреждений здравоохранения в рамках муниципальной программы города Волгодонска «Развитие здравоохранения города Волгодонска» (Субсидии бюджетным учреждениям)	05 0 00 S3820	610	09	01	0,0	0,0	5 486,8
Муниципальная программа города Волгодонска «Развитие образования в городе Волгодонске»	06 0 00 00000				1 559 349,8	1 610 772,2	1 653 963,2
Подпрограмма «Дошкольное образование»	06 1 00 00000				712 784,2	747 737,6	784 488,4
Расходы на обеспечение деятельности (оказание услуг) муниципальных учреждений в рамках подпрограммы «Дошкольное образование» муниципальной программы города Волгодонска «Развитие образования в городе Волгодонске» (Субсидии бюджетным учреждениям)	06 1 00 00590	610	07	01	210 280,9	208 582,1	211 067,9
Расходы на обеспечение первичных мер пожарной безопасности в рамках подпрограммы «Дошкольное образование» муниципальной программы города Волгодонска «Развитие образования в городе Волгодонске» (Субсидии бюджетным учреждениям)	06 1 00 25010	610	07	01	3 591,2	3 540,4	3 540,4
Расходы на обеспечение государственных гарантий реализации прав на получение общедоступного и бесплатного дошкольного образования в муниципальных дошкольных образовательных организациях, включая расходы на оплату труда, приобретение учебников и учебных пособий, средств обучения, игр, игрушек (за исключением расходов на содержание зданий и оплату коммунальных услуг) в рамках подпрограммы «Дошкольное образование» муниципальной программы города Волгодонска «Развитие образования в городе Волгодонске» (Субсидии бюджетным учреждениям)	06 1 00 72020	610	07	01	464 273,5	500 976,5	535 241,5
Расходы на осуществление полномочий по выплате компенсации родительской платы за присмотр и уход за детьми в образовательной организации, реализующей образовательную программу дошкольного образования в рамках подпрограммы «Дошкольное образование» муниципальной программы города Волгодонска «Развитие образования в городе Волгодонске» (Иные закупки товаров, работ и услуг для обеспечения государственных (муниципальных) нужд)	06 1 00 72180	240	10	04	679,1	679,1	679,1
Расходы на осуществление полномочий по выплате компенсации родительской платы за присмотр и уход за детьми в образовательной организации, реализующей образовательную программу дошкольного образования в рамках подпрограммы «Дошкольное образование» муниципальной программы города Волгодонска «Развитие образования в городе Волгодонске» (Социальные выплаты гражданам, кроме публичных нормативных социальных выплат)	06 1 00 72180	320	10	04	33 959,5	33 959,5	33 959,5
Подпрограмма «Общее образование»	06 2 00 00000				638 121,2	653 402,1	655 607,9
Расходы на обеспечение деятельности (оказание услуг) муниципальных учреждений в рамках подпрограммы «Общее образование» муниципальной программы города Волгодонска «Развитие образования в городе Волгодонске» (Субсидии бюджетным учреждениям)	06 2 00 00590	610	07	02	183 822,0	184 646,8	185 820,1
Расходы на обеспечение первичных мер пожарной безопасности в рамках подпрограммы «Общее образование» муниципальной программы города Волгодонска «Развитие образования в городе Волгодонске» (Субсидии бюджетным учреждениям)	06 2 00 25010	610	07	02	2 062,2	2 062,2	2 062,2
Расходы на разработку проектно-сметной документации на капитальный ремонт объектов муниципальной собственности в рамках подпрограммы «Общее образование» муниципальной программы города Волгодонска «Развитие образования в городе Волгодонске» (Субсидии бюджетным учреждениям)	06 2 00 25360	610	07	02	1 717,4	16 932,2	0,0
Организация и проведение мероприятий с детьми в рамках подпрограммы «Общее образование» муниципальной программы города Волгодонска «Развитие образования в городе Волгодонске» (Субсидии бюджетным учреждениям)	06 2 00 25520	610	07	02	995,8	995,8	1 009,4
Строительство объектов муниципальной собственности в рамках подпрограммы «Общее образование» муниципальной программы города Волгодонска «Развитие образования в городе Волгодонске» (Бюджетные инвестиции)	06 2 00 49010	410	07	02	9 489,6	0,0	0,0
Расходы на обеспечение государственных гарантий реализации прав на получение общедоступного и бесплатного дошкольного, начального общего, основного общего, среднего общего образования в муниципальных общеобразовательных организациях, обеспечение дополнительного образования детей в муниципальных общеобразовательных организациях, включая расходы на оплату труда, приобретение учебников и учебных пособий, средств обучения, игр, игрушек (за исключением расходов на содержание зданий и оплату коммунальных услуг) в рамках подпрограммы «Общее образование» муниципальной программы города Волгодонска «Развитие образования в городе Волгодонске» (Субсидии бюджетным учреждениям)	06 2 00 72030	610	07	02	429 635,4	438 037,8	455 647,3
Расходы на реализацию проекта «Всеобуч по плаванию» в рамках подпрограммы «Общее образование» муниципальной программы города Волгодонска «Развитие образования в городе Волгодонске» (Субсидии бюджетным учреждениям)	06 2 00 S3110	610	07	02	2 186,4	2 186,4	2 186,4
Расходы на организацию отдыха детей в каникулярное время в рамках подпрограммы «Общее образование» муниципальной программы города Волгодонска «Развитие образования в городе Волгодонске» (Субсидии бюджетным учреждениям)	06 2 00 S3130	610	07	07	8 212,4	8 540,9	8 882,5
Подпрограмма «Дополнительное образование детей»	06 3 00 00000				138 918,6	138 223,0	141 605,4
Расходы на обеспечение деятельности (оказание услуг) муниципальных учреждений в рамках подпрограммы «Дополнительное образование детей» муниципальной программы города Волгодонска «Развитие образования в городе Волгодонске» (Субсидии бюджетным учреждениям)	06 3 00 00590	610	07	03	125 951,8	124 026,6	127 063,0
Расходы на обеспечение деятельности (оказание услуг) муниципальных учреждений в рамках подпрограммы «Дополнительное образование детей» муниципальной программы города Волгодонска «Развитие образования в городе Волгодонске» (Субсидии бюджетным учреждениям)	06 3 00 00590	610	07	09	7 812,2	7 838,1	8 002,4
Расходы на обеспечение первичных мер пожарной безопасности в рамках подпрограммы «Дополнительное образование детей» муниципальной программы города Волгодонска «Развитие образования в городе Волгодонске» (Субсидии бюджетным учреждениям)	06 3 00 25010	610	07	03	988,9	988,9	988,9
Расходы на обеспечение первичных мер пожарной безопасности в рамках подпрограммы «Дополнительное образование детей» муниципальной программы города Волгодонска «Развитие образования в городе Волгодонске» (Субсидии бюджетным учреждениям)	06 3 00 25010	610	07	09	41,2	41,2	41,2
Организация и проведение мероприятий с детьми в рамках подпрограммы «Дополнительное образование детей» муниципальной программы города Волгодонска «Развитие образования в городе Волгодонске» (Субсидии бюджетным учреждениям)	06 3 00 25520	610	07	03	1 166,3	1 166,3	1 179,9
Расходы на софинансирование повышения заработной платы педагогическим работникам муниципальных учреждений дополнительного образования детей в рамках подпрограммы «Дополнительное образование детей» муниципальной программы города Волгодонска «Развитие образования в городе Волгодонске» (Субсидии бюджетным учреждениям)	06 3 00 S4250	610	07	03	2 958,2	4 161,9	4 330,0
Подпрограмма «Охрана семьи и детства, другие вопросы в сфере образования»	06 4 00 00000				69 525,8	71 409,5	72 261,5
Расходы на выплаты по оплате труда работников органов местного самоуправления и отраслевых (функциональных) органов Администрации города Волгодонска в рамках подпрограммы «Охрана семьи и детства, другие вопросы в сфере образования» муниципальной программы города Волгодонска «Развитие образования в городе Волгодонске» (Расходы на выплаты персоналу государственных (муниципальных) органов)	06 4 00 00110	120	07	09	11 360,2	11 360,2	11 709,2
Расходы на обеспечение функций органов местного самоуправления и отраслевых (функциональных) органов Администрации города Волгодонска в рамках подпрограммы «Охрана семьи и детства, другие вопросы в сфере образования» муниципальной программы города Волгодонска «Развитие образования в городе Волгодонске» (Расходы на выплаты персоналу государственных (муниципальных) органов)	06 4 00 00190	120	07	09	41,5	41,5	41,5
Расходы на обеспечение функций органов местного самоуправления и отраслевых (функциональных) органов Администрации города Волгодонска в рамках подпрограммы «Охрана семьи и детства, другие вопросы в сфере образования» муниципальной программы города Волгодонска «Развитие образования в городе Волгодонске» (Иные закупки товаров, работ и услуг для обеспечения государственных (муниципальных) нужд)	06 4 00 00190	240	07	09	1 547,7	1 543,2	1 543,2
Расходы на обеспечение деятельности (оказание услуг) муниципальных учреждений в рамках подпрограммы «Охрана семьи и детства, другие вопросы в сфере образования» муниципальной программы города Волгодонска «Развитие образования в городе Волгодонске» (Субсидии бюджетным учреждениям)	06 4 00 00590	610	07	09	5 042,9	5 042,9	5 184,9
Премии главы Администрации города Волгодонска лучшим педагогическим работникам муниципальных образовательных учреждений в рамках подпрограммы «Охрана семьи и детства, другие вопросы в сфере образования» муниципальной программы города Волгодонска «Развитие образования в городе Волгодонске» (Премии и гранты)	06 4 00 12010	350	01	13	375,0	375,0	375,0
Премии главы Администрации города Волгодонска выпускникам общеобразовательных учреждений города, награжденным знаком отличия «Гордость Волгодонска» в рамках подпрограммы «Охрана семьи и детства, другие вопросы в сфере образования» муниципальной программы города Волгодонска «Развитие образования в городе Волгодонске» (Премии и гранты)	06 4 00 12050	350	01	13	113,0	113,0	113,0
Премии главы Администрации города Волгодонска победителям Городского профессионального конкурса «Педагог года» в рамках подпрограммы «Охрана семьи и детства, другие вопросы в сфере образования» муниципальной программы города Волгодонска «Развитие образования в городе Волгодонске» (Премии и гранты)	06 4 00 12090	350	01	13	90,0	90,0	90,0
Расходы на обеспечение первичных мер пожарной безопасности в рамках подпрограммы «Охрана семьи и детства, другие вопросы в сфере образования» муниципальной программы города Волгодонска «Развитие образования в городе Волгодонске» (Иные закупки товаров, работ и услуг для обеспечения государственных (муниципальных) нужд)	06 4 00 25010	240	07	09	65,9	65,9	65,9
Расходы на обеспечение первичных мер пожарной безопасности в рамках подпрограммы «Охрана семьи и детства, другие вопросы в сфере образования» муниципальной программы города Волгодонска «Развитие образования в городе Волгодонске» (Субсидии бюджетным учреждениям)	06 4 00 25010	610	07	09	20,4	20,4	20,4
Расходы на организацию повышения квалификации в рамках подпрограммы «Охрана семьи и детства, другие вопросы в сфере образования» муниципальной программы города Волгодонска «Развитие образования в городе Волгодонске» (Иные закупки товаров, работ и услуг для обеспечения государственных (муниципальных) нужд)	06 4 00 25030	240	07	05	4,5	4,5	4,5
Расходы на информационное, программное и материально - техническое обеспечение в рамках подпрограммы «Охрана семьи и детства, другие вопросы в сфере образования» муниципальной программы города Волгодонска «Развитие образования в городе Волгодонске» (Иные закупки товаров, работ и услуг для обеспечения государственных (муниципальных) нужд)	06 4 00 25040	240	07	09	1 288,8	1 288,8	1 288,8

Наименование	ЦСР	ВР	Рз	ПР	2018 год	2019 год	2020 год
Расходы на содержание групп (службы) по централизованному обслуживанию муниципальных учреждений в рамках подпрограммы «Охрана семьи и детства, другие вопросы в сфере образования» муниципальной программы города Волгодонска «Развитие образования в городе Волгодонске» (Расходы на выплаты персоналу государственных (муниципальных) органов)	06 4 00 25090	120	07	09	12 470,2	12 470,2	12 852,5
Расходы на содержание групп (службы) по централизованному обслуживанию муниципальных учреждений в рамках подпрограммы «Охрана семьи и детства, другие вопросы в сфере образования» муниципальной программы города Волгодонска «Развитие образования в городе Волгодонске» (Иные закупки товаров, работ и услуг для обеспечения государственных (муниципальных) нужд)	06 4 00 25090	240	07	09	639,3	643,8	643,8
Расходы на осуществление полномочий по назначению и выплате единовременного пособия при всех формах устройства детей, лишенных родительского попечения, в семью в рамках подпрограммы «Охрана семьи и детства, другие вопросы в сфере образования» муниципальной программы города Волгодонска «Развитие образования в городе Волгодонске» (Иные закупки товаров, работ и услуг для обеспечения государственных (муниципальных) нужд)	06 4 00 52600	240	10	04	2,9	2,3	0,0
Расходы на осуществление полномочий по назначению и выплате единовременного пособия при всех формах устройства детей, лишенных родительского попечения, в семью в рамках подпрограммы «Охрана семьи и детства, другие вопросы в сфере образования» муниципальной программы города Волгодонска «Развитие образования в городе Волгодонске» (Социальные выплаты гражданам, кроме публичных нормативных социальных выплат)	06 4 00 52600	320	10	04	697,2	697,2	0,0
Расходы на осуществление полномочий по организации и осуществлению деятельности по опеке и попечительству в соответствии со статьей 6 Областного закона от 26 декабря 2007 года № 830-ЗС «Об организации опеки и попечительства в Ростовской области» в рамках подпрограммы «Охрана семьи и детства, другие вопросы в сфере образования» муниципальной программы города Волгодонска «Развитие образования в городе Волгодонске» (Расходы на выплаты персоналу государственных (муниципальных) органов)	06 4 00 72040	120	07	09	4 482,9	4 482,9	4 608,4
Расходы на осуществление полномочий по организации и осуществлению деятельности по опеке и попечительству в соответствии со статьей 6 Областного закона от 26 декабря 2007 года № 830-ЗС «Об организации опеки и попечительства в Ростовской области» в рамках подпрограммы «Охрана семьи и детства, другие вопросы в сфере образования» муниципальной программы города Волгодонска «Развитие образования в городе Волгодонске» (Иные закупки товаров, работ и услуг для обеспечения государственных (муниципальных) нужд)	06 4 00 72040	240	07	09	368,8	368,8	368,8
Расходы на осуществление полномочий по предоставлению мер социальной поддержки граждан, усыновивших (удочеривших) ребенка (детей), в части назначения и выплаты единовременного денежного пособия в рамках подпрограммы «Охрана семьи и детства, другие вопросы в сфере образования» муниципальной программы города Волгодонска «Развитие образования в городе Волгодонске» (Социальные выплаты гражданам, кроме публичных нормативных социальных выплат)	06 4 00 72220	320	10	04	270,0	270,0	270,0
Расходы на осуществление полномочий по предоставлению мер социальной поддержки детей-сирот и детей, оставшихся без попечения родителей, лиц из числа детей-сирот и детей, оставшихся без попечения родителей, предусмотренных пунктами 1, 11, 12, 13 статьи 132 Областного закона от 22 октября 2004 года № 165-ЗС «О социальной поддержке детства в Ростовской области» в рамках подпрограммы «Охрана семьи и детства, другие вопросы в сфере образования» муниципальной программы города Волгодонска «Развитие образования в городе Волгодонске» (Социальные выплаты гражданам, кроме публичных нормативных социальных выплат)	06 4 00 72420	320	10	04	29 339,8	31 223,5	31 776,2
Реализация направления расходов в рамках подпрограммы «Охрана семьи и детства, другие вопросы в сфере образования» муниципальной программы города Волгодонска «Развитие образования в городе Волгодонске» (Иные закупки товаров, работ и услуг для обеспечения государственных (муниципальных) нужд)	06 4 00 99990	240	07	09	256,6	256,6	256,6
Реализация направления расходов в рамках подпрограммы «Охрана семьи и детства, другие вопросы в сфере образования» муниципальной программы города Волгодонска «Развитие образования в городе Волгодонске» (Исполнение судебных актов)	06 4 00 99990	830	01	13	134,0	134,0	134,0
Реализация направления расходов в рамках подпрограммы «Охрана семьи и детства, другие вопросы в сфере образования» муниципальной программы города Волгодонска «Развитие образования в городе Волгодонске» (Уплата налогов, сборов и иных платежей)	06 4 00 99990	850	01	13	914,2	914,8	914,8
Муниципальная программа города Волгодонска «Защита населения и территории города Волгодонска от чрезвычайных ситуаций»	07 0 00 00000				25 471,0	25 471,0	26 100,7
Расходы на обеспечение деятельности (оказание услуг) муниципальных учреждений в рамках муниципальной программы города Волгодонска «Защита населения и территории города Волгодонска от чрезвычайных ситуаций» (Расходы на выплаты персоналу казенных учреждений)	07 0 00 00590	110	03	09	20 558,3	20 558,3	21 187,5
Расходы на обеспечение деятельности (оказание услуг) муниципальных учреждений в рамках муниципальной программы города Волгодонска «Защита населения и территории города Волгодонска от чрезвычайных ситуаций» (Иные закупки товаров, работ и услуг для обеспечения государственных (муниципальных) нужд)	07 0 00 00590	240	03	09	2 701,5	2 699,6	2 700,1
Расходы на обеспечение первичных мер пожарной безопасности в рамках муниципальной программы города Волгодонска «Защита населения и территории города Волгодонска от чрезвычайных ситуаций» (Иные закупки товаров, работ и услуг для обеспечения государственных (муниципальных) нужд)	07 0 00 25010	240	03	09	27,2	27,2	27,2
Расходы на организацию повышения квалификации в рамках муниципальной программы города Волгодонска «Защита населения и территории города Волгодонска от чрезвычайных ситуаций» (Иные закупки товаров, работ и услуг для обеспечения государственных (муниципальных) нужд)	07 0 00 25030	240	07	05	20,0	20,0	20,0
Расходы на проведение мероприятий по совершенствованию системы профилактики правонарушений в рамках муниципальной программы города Волгодонска «Защита населения и территории города Волгодонска от чрезвычайных ситуаций» (Иные закупки товаров, работ и услуг для обеспечения государственных (муниципальных) нужд)	07 0 00 25050	240	03	09	1 984,5	1 984,5	1 984,5
Реализация направления расходов в рамках муниципальной программы города Волгодонска «Защита населения и территории города Волгодонска от чрезвычайных ситуаций» (Уплата налогов, сборов и иных платежей)	07 0 00 99990	850	03	09	179,5	181,4	181,4
Муниципальная программа города Волгодонска «Социальная поддержка граждан Волгодонска»	08 0 00 00000				983 954,9	1 011 552,5	824 209,3
Подпрограмма «Социальная поддержка населения»	08 1 00 00000				914 408,4	938 632,1	757 003,4
Расходы на выплаты по оплате труда работников органов местного самоуправления и отраслевых (функциональных) органов Администрации города Волгодонска в рамках подпрограммы «Социальная поддержка населения» муниципальной программы города Волгодонска «Социальная поддержка граждан Волгодонска» (Расходы на выплаты персоналу государственных (муниципальных) органов)	08 1 00 00110	120	10	06	3 133,2	3 133,2	3 229,4
Расходы на обеспечение функций органов местного самоуправления и отраслевых (функциональных) органов Администрации города Волгодонска в рамках подпрограммы «Социальная поддержка населения» муниципальной программы города Волгодонска «Социальная поддержка граждан Волгодонска» (Иные закупки товаров, работ и услуг для обеспечения государственных (муниципальных) нужд)	08 1 00 00190	240	10	06	1 327,1	1 152,4	1 152,4
Обеспечение мер социальной поддержки гражданам в форме предоставления доплаты к пенсии почетным гражданам города Волгодонска в рамках подпрограммы «Социальная поддержка населения» муниципальной программы города Волгодонска «Социальная поддержка граждан Волгодонска» (Иные закупки товаров, работ и услуг для обеспечения государственных (муниципальных) нужд)	08 1 00 12020	240	10	01	2,9	2,9	2,9
Обеспечение мер социальной поддержки гражданам в форме предоставления доплаты к пенсии почетным гражданам города Волгодонска в рамках подпрограммы «Социальная поддержка населения» муниципальной программы города Волгодонска «Социальная поддержка граждан Волгодонска» (Публичные нормативные социальные выплаты гражданам)	08 1 00 12020	310	10	01	300,0	300,0	300,0
Ежемесячная доплата к государственной пенсии депутатам Волгодонской городской Думы в рамках подпрограммы «Социальная поддержка населения» муниципальной программы города Волгодонска «Социальная поддержка граждан Волгодонска» (Социальные выплаты гражданам, кроме публичных нормативных социальных выплат)	08 1 00 12040	320	10	01	72,0	72,0	72,0
Расходы на выплату пенсий за выслугу лет муниципальным служащим города в рамках подпрограммы «Социальная поддержка населения» муниципальной программы города Волгодонска «Социальная поддержка граждан Волгодонска» (Иные закупки товаров, работ и услуг для обеспечения государственных (муниципальных) нужд)	08 1 00 12070	240	10	01	105,9	105,9	105,9
Расходы на выплату пенсий за выслугу лет муниципальным служащим города в рамках подпрограммы «Социальная поддержка населения» муниципальной программы города Волгодонска «Социальная поддержка граждан Волгодонска» (Социальные выплаты гражданам, кроме публичных нормативных социальных выплат)	08 1 00 12070	320	10	01	10 920,6	10 920,6	10 920,6
Расходы на обеспечение первичных мер пожарной безопасности в рамках подпрограммы «Социальная поддержка населения» муниципальной программы города Волгодонска «Социальная поддержка граждан Волгодонска» (Иные закупки товаров, работ и услуг для обеспечения государственных (муниципальных) нужд)	08 1 00 25010	240	10	06	88,1	88,1	88,1
Расходы на организацию повышения квалификации в рамках подпрограммы «Социальная поддержка населения» муниципальной программы города Волгодонска «Социальная поддержка граждан Волгодонска» (Иные закупки товаров, работ и услуг для обеспечения государственных (муниципальных) нужд)	08 1 00 25030	240	07	05	20,0	20,0	20,0
Расходы на организацию и проведение мероприятий «Забота» по предоставлению дополнительных мер социальной поддержки гражданам города, находящимся в трудной жизненной ситуации в рамках подпрограммы «Социальная поддержка населения» муниципальной программы города Волгодонска «Социальная поддержка граждан Волгодонска» (Иные закупки товаров, работ и услуг для обеспечения государственных (муниципальных) нужд)	08 1 00 25120	240	10	03	751,3	752,9	749,4
Расходы на организацию и проведение мероприятий «Забота» по предоставлению дополнительных мер социальной поддержки гражданам города, находящимся в трудной жизненной ситуации в рамках подпрограммы «Социальная поддержка населения» муниципальной программы города Волгодонска «Социальная поддержка граждан Волгодонска» (Социальные выплаты гражданам, кроме публичных нормативных социальных выплат)	08 1 00 25120	320	10	03	3 293,3	3 466,4	3 466,4
Расходы на организацию и проведение мероприятий «Забота» по предоставлению дополнительных мер социальной поддержки гражданам города, находящимся в трудной жизненной ситуации в рамках подпрограммы «Социальная поддержка населения» муниципальной программы города Волгодонска «Социальная поддержка граждан Волгодонска» (Субсидии бюджетным учреждениям)	08 1 00 25120	610	10	03	225,3	225,3	225,3
Расходы на предоставление льготного проезда отдельным категориям граждан, определенным органами местного самоуправления города Волгодонска в рамках подпрограммы «Социальная поддержка населения» муниципальной программы города Волгодонска «Социальная поддержка граждан Волгодонска» (Социальные выплаты гражданам, кроме публичных нормативных социальных выплат)	08 1 00 25330	320	10	03	4 000,0	4 000,0	4 000,0
Расходы на осуществление переданных полномочий Российской Федерации по предоставлению отдельных мер социальной поддержки граждан, подвергшихся воздействию радиации в рамках подпрограммы «Социальная поддержка населения» муниципальной программы города Волгодонска «Социальная поддержка граждан Волгодонска» (Иные закупки товаров, работ и услуг для обеспечения государственных (муниципальных) нужд)	08 1 00 51370	240	10	03	107,6	107,6	0,0
Расходы на осуществление переданных полномочий Российской Федерации по предоставлению отдельных мер социальной поддержки граждан, подвергшихся воздействию радиации в рамках подпрограммы «Социальная поддержка населения» муниципальной программы города Волгодонска «Социальная поддержка граждан Волгодонска» (Социальные выплаты гражданам, кроме публичных нормативных социальных выплат)	08 1 00 51370	320	10	03	11 093,0	11 093,0	0,0
Расходы на осуществление переданного полномочия Российской Федерации по осуществлению ежегодной денежной выплаты лицам, награжденным нагрудным знаком «Почетный донор России» в рамках подпрограммы «Социальная поддержка населения» муниципальной программы города Волгодонска «Социальная поддержка граждан Волгодонска» (Иные закупки товаров, работ и услуг для обеспечения государственных (муниципальных) нужд)	08 1 00 52200	240	10	03	90,2	90,2	0,0
Расходы на осуществление переданного полномочия Российской Федерации по осуществлению ежегодной денежной выплаты лицам, награжденным нагрудным знаком «Почетный донор России» в рамках подпрограммы «Социальная поддержка населения» муниципальной программы города Волгодонска «Социальная поддержка граждан Волгодонска» (Социальные выплаты гражданам, кроме публичных нормативных социальных выплат)	08 1 00 52200	320	10	03	9 294,5	9 294,5	0,0
Расходы на оплату жилищно-коммунальных услуг отдельным категориям граждан в рамках подпрограммы «Социальная поддержка населения» муниципальной программы города Волгодонска «Социальная поддержка граждан Волгодонска» (Иные закупки товаров, работ и услуг для обеспечения государственных (муниципальных) нужд)	08 1 00 52500	240	10	03	1 434,7	1 407,5	0,0
Расходы на оплату жилищно-коммунальных услуг отдельным категориям граждан в рамках подпрограммы «Социальная поддержка населения» муниципальной программы города Волгодонска «Социальная поддержка граждан Волгодонска» (Социальные выплаты гражданам, кроме публичных нормативных социальных выплат)	08 1 00 52500	320	10	03	128 869,8	128 875,2	0,0
Расходы на выплату единовременного пособия беременной жене военнослужащего, проходящего военную службу по призыву, а также ежемесячного пособия на ребенка военнослужащего, проходящего военную службу по призыву, в соответствии с Федеральным законом от 19 мая 1995 года № 81-ФЗ «О государственных пособиях гражданам, имеющим детей» в рамках подпрограммы «Социальная поддержка населения» муниципальной программы города Волгодонска «Социальная поддержка граждан Волгодонска» (Социальные выплаты гражданам, кроме публичных нормативных социальных выплат)	08 1 00 52700	320	10	04	426,4	443,3	0,0
Расходы на выплату государственных пособий лицам, не подлежащим обязательному социальному страхованию на случай временной нетрудоспособности и в связи с материнством, и лицам, уволенным в связи с ликвидацией организаций (прекращением деятельности, полномочий физическими лицами), в соответствии с Федеральным законом от 19 мая 1995 года № 81-ФЗ «О государственных пособиях гражданам, имеющим детей» в рамках подпрограммы «Социальная поддержка населения» муниципальной программы города Волгодонска «Социальная поддержка граждан Волгодонска» (Социальные выплаты гражданам, кроме публичных нормативных социальных выплат)	08 1 00 53800	320	10	03	57 871,3	58 480,3	0,0
Расходы на осуществление полномочий по предоставлению мер социальной поддержки ветеранов труда и граждан, приравненных к ним, в том числе по организации приема и оформления документов, необходимых для присвоения звания «Ветеран труда», за исключением проезда на железнодорожном и водном транспорте пригородного сообщения и на автомобильном транспорте пригородного межмуниципального и междугородного внутриобластного сообщений в рамках подпрограммы «Социальная поддержка населения» муниципальной программы города Волгодонска «Социальная поддержка граждан Волгодонска» (Иные закупки товаров, работ и услуг для обеспечения государственных (муниципальных) нужд)	08 1 00 72050	240	10	03	1 584,5	1 638,9	1 728,0

Наименование	ЦСР	ВР	Рз	ПР	2018 год	2019 год	2020 год
Расходы на осуществление полномочий по предоставлению мер социальной поддержки ветеранов труда и граждан, приравненных к ним, в том числе по организации приема и оформления документов, необходимых для присвоения звания «Ветеран труда», за исключением проезда на железнодорожном и водном транспорте пригородного сообщения и на автомобильном транспорте пригородного межмуниципального и междугородного внутриобластного сообщений в рамках подпрограммы «Социальная поддержка населения» муниципальной программы города Волгодонска «Социальная поддержка граждан Волгодонска» (Социальные выплаты гражданам, кроме публичных нормативных социальных выплат)	08 1 00 72050	320	10	03	189 088,2	194 391,7	202 162,5
Расходы на осуществление полномочий по предоставлению мер социальной поддержки тружеников тыла, за исключением проезда на железнодорожном и водном транспорте пригородного сообщения и на автомобильном транспорте пригородного межмуниципального и междугородного внутриобластного сообщений в рамках подпрограммы «Социальная поддержка населения» муниципальной программы города Волгодонска «Социальная поддержка граждан Волгодонска» (Социальные выплаты гражданам, кроме публичных нормативных социальных выплат)	08 1 00 72060	320	10	03	1 079,7	1 091,7	1 104,2
Расходы на осуществление полномочий по предоставлению мер социальной поддержки реабилитированных лиц, лиц, признанных пострадавшими от политических репрессий, и членов их семей, за исключением проезда на пригородном железнодорожном, водном транспорте и автомобильном транспорте пригородного межмуниципального сообщения в рамках подпрограммы «Социальная поддержка населения» муниципальной программы города Волгодонска «Социальная поддержка граждан Волгодонска» (Иные закупки товаров, работ и услуг для обеспечения государственных (муниципальных) нужд)	08 1 00 72070	240	10	03	58,1	60,4	62,2
Расходы на осуществление полномочий по предоставлению мер социальной поддержки реабилитированных лиц, лиц, признанных пострадавшими от политических репрессий, и членов их семей, за исключением проезда на пригородном железнодорожном, водном транспорте и автомобильном транспорте пригородного межмуниципального сообщения в рамках подпрограммы «Социальная поддержка населения» муниципальной программы города Волгодонска «Социальная поддержка граждан Волгодонска» (Социальные выплаты гражданам, кроме публичных нормативных социальных выплат)	08 1 00 72070	320	10	03	6 520,4	6 742,9	6 974,5
Расходы на осуществление полномочий по предоставлению мер социальной поддержки ветеранов труда Ростовской области, в том числе по организации приема и оформления документов, необходимых для присвоения звания «Ветеран труда Ростовской области», за исключением проезда на железнодорожном и водном транспорте пригородного сообщения и на автомобильном транспорте пригородного межмуниципального и междугородного внутриобластного сообщений в рамках подпрограммы «Социальная поддержка населения» муниципальной программы города Волгодонска «Социальная поддержка граждан Волгодонска» (Иные закупки товаров, работ и услуг для обеспечения государственных (муниципальных) нужд)	08 1 00 72080	240	10	03	578,2	586,2	608,0
Расходы на осуществление полномочий по предоставлению мер социальной поддержки ветеранов труда Ростовской области, в том числе по организации приема и оформления документов, необходимых для присвоения звания «Ветеран труда Ростовской области», за исключением проезда на железнодорожном и водном транспорте пригородного сообщения и на автомобильном транспорте пригородного межмуниципального и междугородного внутриобластного сообщений в рамках подпрограммы «Социальная поддержка населения» муниципальной программы города Волгодонска «Социальная поддержка граждан Волгодонска» (Социальные выплаты гражданам, кроме публичных нормативных социальных выплат)	08 1 00 72080	320	10	03	73 319,8	75 700,0	78 155,9
Расходы на осуществление полномочий по предоставлению гражданам в целях оказания социальной поддержки субсидий на оплату жилых помещений и коммунальных услуг в рамках подпрограммы «Социальная поддержка населения» муниципальной программы города Волгодонска «Социальная поддержка граждан Волгодонска» (Иные закупки товаров, работ и услуг для обеспечения государственных (муниципальных) нужд)	08 1 00 72100	240	10	03	1 885,1	1 952,9	2 023,2
Расходы на осуществление полномочий по предоставлению гражданам в целях оказания социальной поддержки субсидий на оплату жилых помещений и коммунальных услуг в рамках подпрограммы «Социальная поддержка населения» муниципальной программы города Волгодонска «Социальная поддержка граждан Волгодонска» (Социальные выплаты гражданам, кроме публичных нормативных социальных выплат)	08 1 00 72100	320	10	03	194 332,7	201 328,8	208 576,5
Расходы на организацию исполнительно-распорядительных функций, связанных с реализацией переданных государственных полномочий в сфере социального обслуживания и социальной защиты населения в рамках подпрограммы «Социальная поддержка населения» муниципальной программы города Волгодонска «Социальная поддержка граждан Волгодонска» (Расходы на выплаты персоналу государственных (муниципальных) органов)	08 1 00 72110	120	10	06	28 690,2	28 690,2	29 563,0
Расходы на организацию исполнительно-распорядительных функций, связанных с реализацией переданных государственных полномочий в сфере социального обслуживания и социальной защиты населения в рамках подпрограммы «Социальная поддержка населения» муниципальной программы города Волгодонска «Социальная поддержка граждан Волгодонска» (Иные закупки товаров, работ и услуг для обеспечения государственных (муниципальных) нужд)	08 1 00 72110	240	10	06	2 400,0	2 400,0	2 356,1
Расходы на осуществление полномочий по предоставлению материальной и иной помощи для погребения в рамках подпрограммы «Социальная поддержка населения» муниципальной программы города Волгодонска «Социальная поддержка граждан Волгодонска» (Иные закупки товаров, работ и услуг для обеспечения государственных (муниципальных) нужд)	08 1 00 72120	240	10	03	12,4	12,7	13,3
Расходы на осуществление полномочий по предоставлению материальной и иной помощи для погребения в рамках подпрограммы «Социальная поддержка населения» муниципальной программы города Волгодонска «Социальная поддержка граждан Волгодонска» (Социальные выплаты гражданам, кроме публичных нормативных социальных выплат)	08 1 00 72120	320	10	03	1 447,3	1 505,3	1 565,6
Расходы на осуществление полномочий по предоставлению мер социальной поддержки детей из многодетных семей в рамках подпрограммы «Социальная поддержка населения» муниципальной программы города Волгодонска «Социальная поддержка граждан Волгодонска» (Иные закупки товаров, работ и услуг для обеспечения государственных (муниципальных) нужд)	08 1 00 72150	240	10	03	182,6	190,4	197,9
Расходы на осуществление полномочий по предоставлению мер социальной поддержки детей из многодетных семей в рамках подпрограммы «Социальная поддержка населения» муниципальной программы города Волгодонска «Социальная поддержка граждан Волгодонска» (Социальные выплаты гражданам, кроме публичных нормативных социальных выплат)	08 1 00 72150	320	10	03	18 822,6	19 629,1	20 399,4
Расходы на осуществление полномочий по предоставлению мер социальной поддержки детей первого-второго года жизни из малоимущих семей в рамках подпрограммы «Социальная поддержка населения» муниципальной программы города Волгодонска «Социальная поддержка граждан Волгодонска» (Иные закупки товаров, работ и услуг для обеспечения государственных (муниципальных) нужд)	08 1 00 72160	240	10	03	152,0	158,2	164,6
Расходы на осуществление полномочий по предоставлению мер социальной поддержки детей первого-второго года жизни из малоимущих семей в рамках подпрограммы «Социальная поддержка населения» муниципальной программы города Волгодонска «Социальная поддержка граждан Волгодонска» (Социальные выплаты гражданам, кроме публичных нормативных социальных выплат)	08 1 00 72160	320	10	03	15 665,3	16 306,7	16 967,5
Расходы на осуществление полномочий по выплате пособия на ребенка в рамках подпрограммы «Социальная поддержка населения» муниципальной программы города Волгодонска «Социальная поддержка граждан Волгодонска» (Социальные выплаты гражданам, кроме публичных нормативных социальных выплат)	08 1 00 72170	320	10	03	51 869,3	53 191,2	55 377,9
Расходы на осуществление полномочий по организации и обеспечению отдыха и оздоровления детей, за исключением детей-сирот, детей, оставшихся без попечения родителей, детей, находящихся в социально опасном положении, и одаренных детей, проживающих в малоимущих семьях в рамках подпрограммы «Социальная поддержка населения» муниципальной программы города Волгодонска «Социальная поддержка граждан Волгодонска» (Иные закупки товаров, работ и услуг для обеспечения государственных (муниципальных) нужд)	08 1 00 72200	240	07	07	104,4	115,1	126,2
Расходы на осуществление полномочий по организации и обеспечению отдыха и оздоровления детей, за исключением детей-сирот, детей, оставшихся без попечения родителей, детей, находящихся в социально опасном положении, и одаренных детей, проживающих в малоимущих семьях в рамках подпрограммы «Социальная поддержка населения» муниципальной программы города Волгодонска «Социальная поддержка граждан Волгодонска» (Социальные выплаты гражданам, кроме публичных нормативных социальных выплат)	08 1 00 72200	320	07	07	27 667,9	28 768,1	29 912,4
Расходы на осуществление полномочий по предоставлению мер социальной поддержки малоимущих семей, имеющих детей и проживающих на территории Ростовской области, в виде предоставления регионального материнского капитала в рамках подпрограммы «Социальная поддержка населения» муниципальной программы города Волгодонска «Социальная поддержка граждан Волгодонска» (Иные закупки товаров, работ и услуг для обеспечения государственных (муниципальных) нужд)	08 1 00 72210	240	10	03	34,4	34,4	34,4
Расходы на осуществление полномочий по предоставлению мер социальной поддержки малоимущих семей, имеющих детей и проживающих на территории Ростовской области, в виде предоставления регионального материнского капитала в рамках подпрограммы «Социальная поддержка населения» муниципальной программы города Волгодонска «Социальная поддержка граждан Волгодонска» (Социальные выплаты гражданам, кроме публичных нормативных социальных выплат)	08 1 00 72210	320	10	03	13 931,5	13 931,5	13 931,5
Расходы на осуществление полномочий по предоставлению мер социальной поддержки беременных женщин из малоимущих семей, кормящих матерей и детей в возрасте до трех лет из малоимущих семей в рамках подпрограммы «Социальная поддержка населения» муниципальной программы города Волгодонска «Социальная поддержка граждан Волгодонска» (Иные закупки товаров, работ и услуг для обеспечения государственных (муниципальных) нужд)	08 1 00 72240	240	10	03	13,4	13,9	14,5
Расходы на осуществление полномочий по предоставлению мер социальной поддержки беременных женщин из малоимущих семей, кормящих матерей и детей в возрасте до трех лет из малоимущих семей в рамках подпрограммы «Социальная поддержка населения» муниципальной программы города Волгодонска «Социальная поддержка граждан Волгодонска» (Социальные выплаты гражданам, кроме публичных нормативных социальных выплат)	08 1 00 72240	320	10	03	1 377,0	1 434,2	1 493,9
Расходы на осуществление полномочий по предоставлению мер социальной поддержки семей, имеющих детей и проживающих на территории Ростовской области, в виде ежемесячной денежной выплаты в размере определенного в Ростовской области прожиточного минимума для детей, назначаемой в случае рождения после 31 декабря 2012 года третьего ребенка (родного, усыновленного) или последующих детей (родных, усыновленных) до достижения ребенком возраста трех лет в рамках подпрограммы «Социальная поддержка населения» муниципальной программы города Волгодонска «Социальная поддержка граждан Волгодонска» (Иные закупки товаров, работ и услуг для обеспечения государственных (муниципальных) нужд)	08 1 00 72440	240	10	04	1 214,7	1 334,7	1 443,4
Реализация направления расходов в рамках подпрограммы «Социальная поддержка населения» муниципальной программы города Волгодонска «Социальная поддержка граждан Волгодонска» (Уплата налогов, сборов и иных платежей)	08 1 00 99990	850	01	13	362,6	362,6	362,6
Расходы на осуществление полномочий по предоставлению мер социальной поддержки семей, имеющих детей и проживающих на территории Ростовской области, в виде ежемесячной денежной выплаты в размере определенного в Ростовской области прожиточного минимума для детей, назначаемой в случае рождения после 31 декабря 2012 года третьего ребенка (родного, усыновленного) или последующих детей (родных, усыновленных) до достижения ребенком возраста трех лет в рамках подпрограммы «Социальная поддержка населения» муниципальной программы города Волгодонска «Социальная поддержка граждан Волгодонска» (Социальные выплаты гражданам, кроме публичных нормативных социальных выплат)	08 1 00 R0840	320	10	04	48 586,9	53 029,0	57 351,8
Подпрограмма «Социальное обслуживание населения»	08 2 00 00000				68 574,1	72 100,4	66 442,8
Расходы на обеспечение деятельности (оказание услуг) муниципальных учреждений в рамках подпрограммы «Социальное обслуживание населения» муниципальной программы города Волгодонска «Социальная поддержка граждан Волгодонска» (Субсидии бюджетным учреждениям)	08 2 00 00590	610	10	02	1 722,0	1 722,0	1 722,0
Расходы на обеспечение первичных мер пожарной безопасности в рамках подпрограммы «Социальное обслуживание населения» муниципальной программы города Волгодонска «Социальная поддержка граждан Волгодонска» (Субсидии бюджетным учреждениям)	08 2 00 25010	610	10	02	194,6	194,6	194,6
Расходы на организацию и проведение конкурсов, конкурсов профессионального мастерства в рамках подпрограммы «Социальное обслуживание населения» муниципальной программы города Волгодонска «Социальная поддержка граждан Волгодонска» (Субсидии бюджетным учреждениям)	08 2 00 25060	610	10	02	50,0	50,0	50,0
Расходы на осуществление государственных полномочий в сфере социального обслуживания, предусмотренных пунктами 2, 3, 4 и 5 части 1 и частью 1.1 статьи 6 Областного закона от 3 сентября 2014 года №222-ЗС «О социальном обслуживании граждан в Ростовской области» в рамках подпрограммы «Социальное обслуживание населения» муниципальной программы города Волгодонска «Социальная поддержка граждан Волгодонска» (Субсидии бюджетным учреждениям)	08 2 00 72260	610	10	02	66 607,5	70 133,8	64 476,2
Подпрограмма «Доступная среда»	08 3 00 00000				972,4	820,0	763,1
Расходы на обеспечение доступности к объектам социальной инфраструктуры и услугам в приоритетных сферах жизнедеятельности граждан с ограниченными физическими возможностями в рамках подпрограммы «Доступная среда» муниципальной программы города Волгодонска «Социальная поддержка граждан Волгодонска» (Иные закупки товаров, работ и услуг для обеспечения государственных (муниципальных) нужд)	08 3 00 25130	240	10	03	13,1	13,1	13,1
Расходы на обеспечение доступности к объектам социальной инфраструктуры и услугам в приоритетных сферах жизнедеятельности граждан с ограниченными физическими возможностями в рамках подпрограммы «Доступная среда» муниципальной программы города Волгодонска «Социальная поддержка граждан Волгодонска» (Субсидии бюджетным учреждениям)	08 3 00 25130	610	10	02	750,0	750,0	750,0
Расходы на выплату инвалидам компенсаций страховых премий по договорам обязательного страхования гражданской ответственности владельцев транспортных средств в соответствии с Федеральным законом от 25 апреля 2002 года № 40 - ФЗ «Об обязательном страховании гражданской ответственности владельцев транспортных средств» в рамках подпрограммы «Доступная среда» муниципальной программы города Волгодонска «Социальная поддержка граждан Волгодонска» (Иные закупки товаров, работ и услуг для обеспечения государственных (муниципальных) нужд)	08 3 00 52800	240	10	03	0,6	0,6	0,0
Расходы на выплату инвалидам компенсаций страховых премий по договорам обязательного страхования гражданской ответственности владельцев транспортных средств в соответствии с Федеральным законом от 25 апреля 2002 года № 40 - ФЗ «Об обязательном страховании гражданской ответственности владельцев транспортных средств» в рамках подпрограммы «Доступная среда» муниципальной программы города Волгодонска «Социальная поддержка граждан Волгодонска» (Социальные выплаты гражданам, кроме публичных нормативных социальных выплат)	08 3 00 52800	320	10	03	56,3	56,3	0,0

Наименование	ЦСР	ВР	Рз	ПР	2018 год	2019 год	2020 год
Расходы на реализацию мероприятий государственной программы Российской Федерации «Доступная среда» на 2011 - 2020 годы в рамках подпрограммы «Доступная среда» муниципальной программы города Волгодонска «Социальная поддержка граждан Волгодонска» (Субсидии бюджетным учреждениям)	08 3 00 L0270	610	07	01	152,4	0,0	0,0
Муниципальная программа города Волгодонска «Муниципальная политика»	09 0 00 00000				607,0	607,0	607,0
Мероприятия по организации и проведению культурно - массовых и других мероприятий в рамках муниципальной программы города Волгодонска «Муниципальная политика» (Иные закупки товаров, работ и услуг для обеспечения государственных (муниципальных) нужд)	09 0 00 25020	240	01	13	30,0	30,0	30,0
Мероприятия по организации и проведению культурно - массовых и других мероприятий в рамках муниципальной программы города Волгодонска «Муниципальная политика» (Субсидии автономным учреждениям)	09 0 00 25020	620	08	01	60,0	60,0	60,0
Расходы на организацию повышения квалификации в рамках муниципальной программы города Волгодонска «Муниципальная политика» (Иные закупки товаров, работ и услуг для обеспечения государственных (муниципальных) нужд)	09 0 00 25030	240	01	13	22,3	22,3	22,3
Расходы на организацию повышения квалификации в рамках муниципальной программы города Волгодонска «Муниципальная политика» (Иные закупки товаров, работ и услуг для обеспечения государственных (муниципальных) нужд)	09 0 00 25030	240	07	05	115,7	115,7	115,7
Расходы на организацию и проведение конкурсов, конкурсов профессионального мастерства в рамках муниципальной программы города Волгодонска «Муниципальная политика» (Иные закупки товаров, работ и услуг для обеспечения государственных (муниципальных) нужд)	09 0 00 25060	240	01	13	5,0	5,0	5,0
Расходы на организацию и проведение конкурсов, конкурсов профессионального мастерства в рамках муниципальной программы города Волгодонска «Муниципальная политика» (Иные выплаты населению)	09 0 00 25060	360	01	13	45,0	45,0	45,0
Расходы на организацию и проведение конкурсов, конкурсов профессионального мастерства в рамках муниципальной программы города Волгодонска «Муниципальная политика» (Специальные расходы)	09 0 00 25060	880	01	13	329,0	329,0	329,0
Муниципальная программа города Волгодонска «Управление муниципальными финансами и муниципальным имуществом»	10 0 00 00000				64 483,5	66 122,2	59 053,1
Подпрограмма «Управление муниципальными финансами»	10 1 00 00000				34 778,2	36 416,9	28 755,3
Расходы на выплаты по оплате труда работников органов местного самоуправления и отраслевых (функциональных) органов Администрации города Волгодонска в рамках подпрограммы «Управление муниципальными финансами» муниципальной программы города Волгодонска «Управление муниципальными финансами и муниципальным имуществом» (Расходы на выплаты персоналу государственных (муниципальных) органов)	10 1 00 00110	120	01	06	14 833,1	14 831,8	15 286,9
Расходы на обеспечение функций органов местного самоуправления и отраслевых (функциональных) органов Администрации города Волгодонска в рамках подпрограммы «Управление муниципальными финансами» муниципальной программы города Волгодонска «Управление муниципальными финансами и муниципальным имуществом» (Иные закупки товаров, работ и услуг для обеспечения государственных (муниципальных) нужд)	10 1 00 00190	240	01	06	409,5	444,5	445,0
Расходы на организацию повышения квалификации в рамках подпрограммы «Управление муниципальными финансами» муниципальной программы города Волгодонска «Управление муниципальными финансами и муниципальным имуществом» (Расходы на выплаты персоналу государственных (муниципальных) органов)	10 1 00 25030	120	01	06	24,1	24,1	24,1
Расходы на организацию повышения квалификации в рамках подпрограммы «Управление муниципальными финансами» муниципальной программы города Волгодонска «Управление муниципальными финансами и муниципальным имуществом» (Иные закупки товаров, работ и услуг для обеспечения государственных (муниципальных) нужд)	10 1 00 25030	240	07	05	29,8	29,8	29,8
Расходы на информационное, программное и материально - техническое обеспечение в рамках подпрограммы «Управление муниципальными финансами» муниципальной программы города Волгодонска «Управление муниципальными финансами и муниципальным имуществом» (Иные закупки товаров, работ и услуг для обеспечения государственных (муниципальных) нужд)	10 1 00 25040	240	01	06	433,3	399,6	399,6
Мероприятия по диспансеризации муниципальных служащих города Волгодонска в рамках подпрограммы «Управление муниципальными финансами» муниципальной программы города Волгодонска «Управление муниципальными финансами и муниципальным имуществом» (Иные закупки товаров, работ и услуг для обеспечения государственных (муниципальных) нужд)	10 1 00 25160	240	01	06	41,9	41,9	41,9
Процентные платежи по муниципальному долгу города Волгодонска в рамках подпрограммы «Управление муниципальными финансами» муниципальной программы города Волгодонска «Управление муниципальными финансами и муниципальным имуществом» (Обслуживание муниципального долга)	10 1 00 91070	730	13	01	19 006,5	20 645,2	12 528,0
Подпрограмма «Управление муниципальным имуществом»	10 2 00 00000				29 705,3	29 705,3	30 297,8
Расходы на выплаты по оплате труда работников органов местного самоуправления и отраслевых (функциональных) органов Администрации города Волгодонска в рамках подпрограммы «Управление муниципальным имуществом» муниципальной программы города Волгодонска «Управление муниципальными финансами и муниципальным имуществом» (Расходы на выплаты персоналу государственных (муниципальных) органов)	10 2 00 00110	120	01	13	19 289,2	19 289,2	19 881,8
Расходы на обеспечение функций органов местного самоуправления и отраслевых (функциональных) органов Администрации города Волгодонска в рамках подпрограммы «Управление муниципальным имуществом» муниципальной программы города Волгодонска «Управление муниципальными финансами и муниципальным имуществом» (Расходы на выплаты персоналу государственных (муниципальных) органов)	10 2 00 00190	120	01	13	18,5	18,5	18,5
Расходы на обеспечение функций органов местного самоуправления и отраслевых (функциональных) органов Администрации города Волгодонска в рамках подпрограммы «Управление муниципальным имуществом» муниципальной программы города Волгодонска «Управление муниципальными финансами и муниципальным имуществом» (Иные закупки товаров, работ и услуг для обеспечения государственных (муниципальных) нужд)	10 2 00 00190	240	01	13	1 449,7	1 449,7	1 449,6
Расходы на обеспечение первичных мер пожарной безопасности в рамках подпрограммы в рамках подпрограммы «Управление муниципальным имуществом» муниципальной программы города Волгодонска «Управление муниципальными финансами и муниципальным имуществом» (Иные закупки товаров, работ и услуг для обеспечения государственных (муниципальных) нужд)	10 2 00 25010	240	01	13	42,0	42,0	42,0
Расходы на организацию повышения квалификации в рамках подпрограммы в рамках подпрограммы «Управление муниципальным имуществом» муниципальной программы города Волгодонска «Управление муниципальными финансами и муниципальным имуществом» (Иные закупки товаров, работ и услуг для обеспечения государственных (муниципальных) нужд)	10 2 00 25030	240	07	05	90,0	90,0	90,0
Расходы на информационное, программное и материально - техническое обеспечение в рамках подпрограммы «Управление муниципальным имуществом» муниципальной программы города Волгодонска «Управление муниципальными финансами и муниципальным имуществом» (Иные закупки товаров, работ и услуг для обеспечения государственных (муниципальных) нужд)	10 2 00 25040	240	01	13	623,4	623,4	623,4
Мероприятия по диспансеризации муниципальных служащих города Волгодонска в рамках подпрограммы «Управление муниципальным имуществом» муниципальной программы города Волгодонска «Управление муниципальными финансами и муниципальным имуществом» (Иные закупки товаров, работ и услуг для обеспечения государственных (муниципальных) нужд)	10 2 00 25160	240	01	13	45,1	45,1	45,1
Расходы на совершенствование механизма управления и распоряжения муниципальным имуществом в рамках подпрограммы «Управление муниципальным имуществом» муниципальной программы города Волгодонска «Управление муниципальными финансами и муниципальным имуществом» (Иные закупки товаров, работ и услуг для обеспечения государственных (муниципальных) нужд)	10 2 00 25210	240	01	13	1 486,8	1 486,8	1 486,8
Расходы на совершенствование механизма управления и распоряжения муниципальным имуществом в рамках подпрограммы «Управление муниципальным имуществом» муниципальной программы города Волгодонска «Управление муниципальными финансами и муниципальным имуществом» (Иные закупки товаров, работ и услуг для обеспечения государственных (муниципальных) нужд)	10 2 00 25210	240	04	12	3 403,3	3 403,3	3 403,3
Расходы на оплату ежемесячного взноса на капитальный ремонт общего имущества в многоквартирных домах в части муниципальных помещений в рамках подпрограммы «Управление муниципальным имуществом» муниципальной программы города Волгодонска «Управление муниципальными финансами и муниципальным имуществом» (Иные закупки товаров, работ и услуг для обеспечения государственных (муниципальных) нужд)	10 2 00 25480	240	01	13	2 813,4	2 813,4	2 813,4
Реализация направления расходов в рамках подпрограммы «Управление муниципальным имуществом» муниципальной программы города Волгодонска «Управление муниципальными финансами и муниципальным имуществом» (Уплата налогов, сборов и иных платежей)	10 2 00 99990	850	01	13	443,9	443,9	443,9
Муниципальная программа города Волгодонска «Экономическое развитие и инновационная экономика города Волгодонска»	11 0 00 00000				39 306,5	38 598,5	39 688,5
Подпрограмма «Создание благоприятных условий для привлечения инвестиций в город Волгодонск»	11 1 00 00000				208,0	0,0	0,0
Расходы на формирование благоприятного инвестиционного имиджа города Волгодонска в рамках подпрограммы «Создание благоприятных условий для привлечения инвестиций в город Волгодонск» муниципальной программы города Волгодонска «Экономическое развитие и инновационная экономика города Волгодонска» (Иные закупки товаров, работ и услуг для обеспечения государственных (муниципальных) нужд)	11 1 00 25320	240	04	12	208,0	0,0	0,0
Подпрограмма «Развитие субъектов малого и среднего предпринимательства в городе Волгодонске»	11 2 00 00000				587,8	587,8	587,8
Расходы на образовательное, информационное и методическое обеспечение субъектов малого и среднего предпринимательства, пропаганда и популяризация предпринимательской деятельности в рамках подпрограммы «Развитие субъектов малого и среднего предпринимательства в городе Волгодонске» муниципальной программы города Волгодонска «Экономическое развитие и инновационная экономика города Волгодонска» (Иные закупки товаров, работ и услуг для обеспечения государственных (муниципальных) нужд)	11 2 00 25190	240	04	12	460,0	460,0	460,0
Расходы на реализацию муниципальных программ, в сферу реализации которых входит развитие субъектов малого и среднего предпринимательства в рамках подпрограммы «Развитие субъектов малого и среднего предпринимательства в городе Волгодонске» муниципальной программы города Волгодонска «Экономическое развитие и инновационная экономика города Волгодонска» (Субсидии юридическим лицам (кроме некоммерческих организаций), индивидуальным предпринимателям, физическим лицам - производителям товаров, работ, услуг)	11 2 00 S3440	810	04	12	127,8	127,8	127,8
Подпрограмма «Защита прав потребителей в городе Волгодонске»	11 3 00 00000				220,0	220,0	220,0
Расходы на укрепление муниципальной системы защиты прав потребителей в рамках подпрограммы «Защита прав потребителей в городе Волгодонске» муниципальной программы города Волгодонска «Экономическое развитие и инновационная экономика города Волгодонска» (Иные закупки товаров, работ и услуг для обеспечения государственных (муниципальных) нужд)	11 3 00 25200	240	04	12	220,0	220,0	220,0
Подпрограмма «Оптимизация и повышение качества предоставления государственных и муниципальных услуг на базе МАУ «МФЦ»	11 4 00 00000				37 790,7	37 790,7	38 880,7
Расходы на обеспечение деятельности (оказание услуг) муниципальных учреждений в рамках подпрограммы «Оптимизация и повышение качества предоставления государственных и муниципальных услуг на базе МАУ «МФЦ» муниципальной программы города Волгодонска «Экономическое развитие и инновационная экономика города Волгодонска» (Субсидии автономным учреждениям)	11 4 00 00590	620	01	13	31 608,8	31 608,8	32 514,0
Расходы на организацию исполнительно-распорядительных функций, связанных с реализацией переданных государственных полномочий в сфере социального обслуживания и социальной защиты населения в рамках подпрограммы «Оптимизация и повышение качества предоставления государственных и муниципальных услуг на базе МАУ «МФЦ» муниципальной программы города Волгодонска «Экономическое развитие и инновационная экономика города Волгодонска» (Субсидии автономным учреждениям)	11 4 00 72110	620	10	06	5 903,9	5 903,9	6 081,4
Расходы на реализацию принципа экстерриториальности при предоставлении государственных и муниципальных услуг в рамках подпрограммы «Оптимизация и повышение качества предоставления государственных и муниципальных услуг на базе МАУ «МФЦ» муниципальной программы города Волгодонска «Экономическое развитие и инновационная экономика города Волгодонска» (Субсидии автономным учреждениям)	11 4 00 S3600	620	01	13	220,4	220,4	226,1
Расходы на организацию предоставления областных услуг на базе многофункциональных центров предоставления государственных и муниципальных услуг в рамках подпрограммы «Оптимизация и повышение качества предоставления государственных и муниципальных услуг на базе МАУ «МФЦ» муниципальной программы города Волгодонска «Экономическое развитие и инновационная экономика города Волгодонска» (Субсидии автономным учреждениям)	11 4 00 S4020	620	01	13	57,6	57,6	59,2
Подпрограмма «Развитие туризма в городе Волгодонске»	11 5 00 00000				500,0	0,0	0,0
Расходы на организацию и проведение мероприятий, форумов, конференций, фестивалей, направленных на развитие туристской деятельности в рамках подпрограммы «Развитие туризма в городе Волгодонске» муниципальной программы города Волгодонска «Экономическое развитие и инновационная экономика города Волгодонска» (Субсидии автономным учреждениям)	11 5 00 25240	620	04	12	500,0	0,0	0,0
Муниципальная программа города Волгодонска «Обеспечение жильем отдельных категорий граждан в городе Волгодонске»	12 0 00 00000				41 105,0	41 078,6	25 060,1
Подпрограмма «Оказание мер государственной поддержки в улучшении жилищных условий отдельным категориям граждан»	12 1 00 00000				37 005,0	36 978,6	20 960,1
Расходы на осуществление полномочий по обеспечению жильем отдельных категорий граждан, установленных Федеральными законами от 12 января 1995 года № 5-ФЗ «О ветеранах» и от 24 ноября 1995 года № 181-ФЗ «О социальной защите инвалидов в Российской Федерации» в рамках подпрограммы «Оказание мер государственной поддержки в улучшении жилищных условий отдельным категориям граждан» муниципальной программы города Волгодонска «Обеспечение жильем отдельных категорий граждан в городе Волгодонске» (Социальные выплаты гражданам, кроме публичных нормативных социальных выплат)	12 1 00 51350	320	10	03	4 513,5	4 513,5	0,0

Наименование	ЦСР	ВР	Рз	ПР	2018 год	2019 год	2020 год
Расходы на мероприятия подпрограммы «Обеспечение жильем молодых семей» федеральной целевой программы «Жилище» на 2015-2020 годы в рамках подпрограммы «Оказание мер государственной поддержки в улучшении жилищных условий отдельным категориям граждан» муниципальной программы города Волгодонска «Обеспечение жильем отдельных категорий граждан в городе Волгодонске» (Социальные выплаты гражданам, кроме публичных нормативных социальных выплат)	12 1 00 L0200	320	10	03	7 711,5	7 685,1	7 685,1
Расходы на предоставление жилых помещений детям-сиротам и детям, оставшимся без попечения родителей, лицам из их числа по договорам найма специализированных жилых помещений в рамках подпрограммы «Оказание мер государственной поддержки в улучшении жилищных условий отдельным категориям граждан» муниципальной программы города Волгодонска «Обеспечение жильем отдельных категорий граждан в городе Волгодонске» (Иные закупки товаров, работ и услуг для обеспечения государственных (муниципальных) нужд)	12 1 00 R0820	240	10	04	24 780,0	24 780,0	13 275,0
Подпрограмма «Развитие территорий для жилищного строительства в г.Волгодонске»	12 2 00 00000				4 100,0	4 100,0	4 100,0
Расходы на разработку документов по планировке и межеванию перспективных территорий жилищного строительства в рамках подпрограммы «Развитие территорий для жилищного строительства в г.Волгодонске» муниципальной программы города Волгодонска «Обеспечение жильем отдельных категорий граждан в городе Волгодонске» (Закупка товаров, работ и услуг для обеспечения специальным топливом и горюче-смазочными материалами, продовольственного и вещевого обеспечения органов в сфере национальной безопасности, правоохранительной деятельности и обороны)	12 2 00 25150	220	04	12	4 100,0	4 100,0	4 100,0
Муниципальная программа города Волгодонска «Обеспечение качественными жилищно-коммунальными услугами населения города Волгодонска»	13 0 00 00000				192 157,6	121 345,5	39 771,5
Подпрограмма «Развитие жилищного хозяйства в городе Волгодонске»	13 1 00 00000				3 934,0	3 934,0	3 934,0
Расходы на создание условий для управления многоквартирными домами в рамках подпрограммы «Развитие жилищного хозяйства в городе Волгодонске» муниципальной программы города Волгодонска «Обеспечение качественными жилищно-коммунальными услугами населения города Волгодонска» (Иные закупки товаров, работ и услуг для обеспечения государственных (муниципальных) нужд)	13 1 00 25250	240	05	05	57,6	57,6	57,6
Расходы на проведение текущего, капитального ремонта объектов муниципальной собственности в рамках подпрограммы «Развитие жилищного хозяйства в городе Волгодонске» муниципальной программы города Волгодонска «Обеспечение качественными жилищно-коммунальными услугами населения города Волгодонска» (Иные закупки товаров, работ и услуг для обеспечения государственных (муниципальных) нужд)	13 1 00 25370	240	05	01	35,1	35,1	35,1
Расходы на оплату ежемесячного взноса на капитальный ремонт общего имущества в многоквартирных домах в части муниципальных помещений в рамках подпрограммы «Развитие жилищного хозяйства в городе Волгодонске» муниципальной программы города Волгодонска «Обеспечение качественными жилищно-коммунальными услугами населения города Волгодонска» (Иные закупки товаров, работ и услуг для обеспечения государственных (муниципальных) нужд)	13 1 00 25480	240	05	01	3 590,9	3 590,9	3 590,9
Расходы на оплату услуг по осуществлению начисления физическим лицам платы за пользование жилым помещением для нанимателей жилых помещений в рамках подпрограммы «Развитие жилищного хозяйства в городе Волгодонске» муниципальной программы города Волгодонска «Обеспечение качественными жилищно-коммунальными услугами населения города Волгодонска» (Иные закупки товаров, работ и услуг для обеспечения государственных (муниципальных) нужд)	13 1 00 25490	240	05	05	250,4	250,4	250,4
Подпрограмма «Создание условий для обеспечения качественными коммунальными услугами населения города Волгодонска»	13 2 00 00000				175 692,8	104 880,7	22 919,0
Расходы местного бюджета на мероприятия по приведению объектов города Волгодонска в состояние, обеспечивающее безопасное проживание его жителей в рамках подпрограммы «Создание условий для обеспечения качественными коммунальными услугами населения города Волгодонска» муниципальной программы города Волгодонска «Обеспечение качественными жилищно - коммунальными услугами населения города Волгодонска» (Иные закупки товаров, работ и услуг для обеспечения государственных (муниципальных) нужд)	13 2 00 25440	240	05	01	500,0	10 862,9	0,0
Строительство объектов муниципальной собственности в рамках подпрограммы «Создание условий для обеспечения качественными коммунальными услугами населения города Волгодонска» муниципальной программы города Волгодонска «Обеспечение качественными жилищно - коммунальными услугами населения города Волгодонска» (Бюджетные инвестиции)	13 2 00 49010	410	05	02	2 038,1	0,0	0,0
Субсидии юридическим лицам, индивидуальным предпринимателям на возмещение затрат в связи с выполнением работ (оказанием услуг) в рамках подпрограммы «Создание условий для обеспечения качественными коммунальными услугами населения города Волгодонска» муниципальной программы города Волгодонска «Обеспечение качественными жилищно-коммунальными услугами населения города Волгодонска» (Субсидии юридическим лицам (кроме некоммерческих организаций), индивидуальным предпринимателям, физическим лицам - производителям товаров, работ, услуг)	13 2 00 69050	810	05	01	3 360,6	0,0	0,0
Расходы на мероприятия по приведению объектов города Волгодонска в состояние, обеспечивающее безопасное проживание его жителей в рамках подпрограммы «Создание условий для обеспечения качественными коммунальными услугами населения города Волгодонска» муниципальной программы города Волгодонска «Обеспечение качественными жилищно - коммунальными услугами населения города Волгодонска» (Иные закупки товаров, работ и услуг для обеспечения государственных (муниципальных) нужд)	13 2 00 L0240	240	05	01	93 555,9	93 555,8	22 457,0
Расходы на строительство и реконструкцию объектов водопроводно-канализационного хозяйства в рамках подпрограммы «Создание условий для обеспечения качественными коммунальными услугами населения города Волгодонска» муниципальной программы города Волгодонска «Обеспечение качественными жилищно - коммунальными услугами населения города Волгодонска» (Бюджетные инвестиции)	13 2 00 S3190	410	05	02	75 776,2	0,0	0,0
Расходы на возмещение предприятиям жилищно-коммунального хозяйства части платы граждан за коммунальные услуги в рамках подпрограммы «Создание условий для обеспечения качественными коммунальными услугами населения города Волгодонска» муниципальной программы города Волгодонска «Обеспечение качественными жилищно - коммунальными услугами населения города Волгодонска» (Субсидии юридическим лицам (кроме некоммерческих организаций), индивидуальным предпринимателям, физическим лицам - производителям товаров, работ, услуг)	13 2 00 S3660	810	05	02	462,0	462,0	462,0
Подпрограмма «Обеспечение реализации муниципальной программы»	13 3 00 00000				12 530,8	12 530,8	12 918,5
Расходы на обеспечение деятельности (оказание услуг) муниципальных учреждений в рамках подпрограммы «Обеспечение реализации муниципальной программы» муниципальной программы города Волгодонска «Обеспечение качественными жилищно - коммунальными услугами населения города Волгодонска» (Расходы на выплаты персоналу казенных учреждений)	13 3 00 00590	110	05	05	11 692,5	11 692,5	12 051,6
Расходы на обеспечение деятельности (оказание услуг) муниципальных учреждений в рамках подпрограммы «Обеспечение реализации муниципальной программы» муниципальной программы города Волгодонска «Обеспечение качественными жилищно - коммунальными услугами населения города Волгодонска» (Иные закупки товаров, работ и услуг для обеспечения государственных (муниципальных) нужд)	13 3 00 00590	240	05	05	678,3	678,3	706,9
Расходы на обеспечение деятельности (оказание услуг) муниципальных учреждений в рамках подпрограммы «Обеспечение реализации муниципальной программы» муниципальной программы города Волгодонска «Обеспечение качественными жилищно - коммунальными услугами населения города Волгодонска» (Уплата налогов, сборов и иных платежей)	13 3 00 00590	850	05	05	150,0	150,0	150,0
Расходы на организацию повышения квалификации в рамках подпрограммы «Обеспечение реализации муниципальной программы» муниципальной программы города Волгодонска «Обеспечение качественными жилищно – коммунальными услугами населения города Волгодонска» (Иные закупки товаров, работ и услуг для обеспечения государственных (муниципальных) нужд)	13 3 00 25030	240	07	05	10,0	10,0	10,0
Муниципальная программа города Волгодонска «Благоустроенный город»	14 0 00 00000				124 153,3	122 896,5	124 276,5
Расходы на обеспечение деятельности (оказание услуг) муниципальных учреждений в рамках муниципальной программы города Волгодонска «Благоустроенный город» (Расходы на выплаты персоналу казенных учреждений)	14 0 00 00590	110	05	05	44 954,1	44 954,2	46 332,9
Расходы на обеспечение деятельности (оказание услуг) муниципальных учреждений в рамках муниципальной программы города Волгодонска «Благоустроенный город» (Иные закупки товаров, работ и услуг для обеспечения государственных (муниципальных) нужд)	14 0 00 00590	240	05	05	21 352,0	23 003,7	23 003,7
Расходы на обеспечение деятельности (оказание услуг) муниципальных учреждений в рамках муниципальной программы города Волгодонска «Благоустроенный город» (Уплата налогов, сборов и иных платежей)	14 0 00 00590	850	05	05	66,0	66,0	66,0
Расходы на обеспечение первичных мер пожарной безопасности в рамках муниципальной программы города Волгодонска «Благоустроенный город» (Иные закупки товаров, работ и услуг для обеспечения государственных (муниципальных) нужд)	14 0 00 25010	240	05	05	33,6	33,6	33,6
Расходы на организацию повышения квалификации в рамках муниципальной программы города Волгодонска «Благоустроенный город» (Иные закупки товаров, работ и услуг для обеспечения государственных (муниципальных) нужд)	14 0 00 25030	240	07	05	10,0	10,0	10,0
Организация благоустройства территории города в рамках муниципальной программы города Волгодонска «Благоустроенный город» (Иные закупки товаров, работ и услуг для обеспечения государственных (муниципальных) нужд)	14 0 00 25260	240	04	07	4 676,0	4 676,0	4 676,0
Организация благоустройства территории города в рамках муниципальной программы города Волгодонска «Благоустроенный город» (Иные закупки товаров, работ и услуг для обеспечения государственных (муниципальных) нужд)	14 0 00 25260	240	05	03	38 559,9	38 690,6	38 691,9
Строительство объектов муниципальной собственности в рамках муниципальной программы города Волгодонска «Благоустроенный город» (Бюджетные инвестиции)	14 0 00 49010	410	05	03	3 039,3	0,0	0,0
Реализация направления расходов в рамках муниципальной программы города Волгодонска «Благоустроенный город» (Уплата налогов, сборов и иных платежей)	14 0 00 99990	850	05	05	11 462,4	11 462,4	11 462,4
Муниципальная программа города Волгодонска «Развитие транспортной системы города Волгодонска»	15 0 00 00000				139 950,4	138 676,4	265 068,2
Подпрограмма «Развитие транспортной инфраструктуры города Волгодонска»	15 1 00 00000				139 950,4	138 676,4	265 068,2
Расходы на содержание автомобильных дорог общего пользования местного значения и искусственных сооружений на них в рамках подпрограммы «Развитие транспортной инфраструктуры города Волгодонска» муниципальной программы города Волгодонска «Развитие транспортной системы города Волгодонска» (Иные закупки товаров, работ и услуг для обеспечения государственных (муниципальных) нужд)	15 1 00 25280	240	04	09	75 713,8	76 830,9	27 744,4
Расходы на капитальный ремонт автомобильных дорог общего пользования местного значения в рамках подпрограммы «Развитие транспортной инфраструктуры города Волгодонска» муниципальной программы города Волгодонска «Развитие транспортной системы города Волгодонска» (Иные закупки товаров, работ и услуг для обеспечения государственных (муниципальных) нужд)	15 1 00 25540	240	04	09	4 860,0	0,0	0,0
Расходы на проведение мероприятия по поддержанию горэлектротранспорта посредством предоставления субсидии на компенсацию выпадающих доходов из-за разницы между экономически обоснованным тарифом и установленным тарифом на перевозку пассажиров и багажа горэлектротранспортом в рамках подпрограммы «Развитие транспортной инфраструктуры города Волгодонска» муниципальной программы города Волгодонска «Развитие транспортной системы города Волгодонска» (Субсидии юридическим лицам (кроме некоммерческих организаций), индивидуальным предпринимателям, физическим лицам - производителям товаров, работ, услуг)	15 1 00 69040	810	04	08	10 000,0	10 000,0	10 000,0
Расходы на ремонт и содержание автомобильных дорог общего пользования местного значения в рамках подпрограммы «Развитие транспортной инфраструктуры города Волгодонска» муниципальной программы города Волгодонска «Развитие транспортной системы города Волгодонска» (Иные закупки товаров, работ и услуг для обеспечения государственных (муниципальных) нужд)	15 1 00 S3510	240	04	09	49 376,6	51 845,5	227 323,8
Муниципальная программа города Волгодонска «Формирование современной городской среды на территории города Волгодонска»	16 0 00 00000				17 693,1	18 054,2	18 054,2
Расходы на реализацию мероприятий по благоустройству общественных территорий Ростовской области в рамках муниципальной программы города Волгодонска «Формирование современной городской среды на территории города Волгодонска» (Иные закупки товаров, работ и услуг для обеспечения государственных (муниципальных) нужд)	16 0 00 S4200	240	05	03	5 800,0	6 018,1	6 018,1
Расходы на реализацию мероприятий по благоустройству общественных территорий Ростовской области в рамках муниципальной программы города Волгодонска «Формирование современной городской среды на территории города Волгодонска» (Субсидии автономным учреждениям)	16 0 00 S4200	620	08	01	97,7	0,0	0,0
Расходы на реализацию мероприятий по благоустройству дворовых территорий многоквартирных домов муниципальных образований Ростовской области в рамках муниципальной программы города Волгодонска «Формирование современной городской среды на территории города Волгодонска» (Субсидии юридическим лицам (кроме некоммерческих организаций), индивидуальным предпринимателям, физическим лицам - производителям товаров, работ, услуг)	16 0 00 S4240	810	05	03	11 795,4	12 036,1	12 036,1
Обеспечение деятельности Администрации города Волгодонска	88 0 00 00000				97 755,9	97 366,9	99 749,1
Расходы на выплаты по оплате труда работников органов местного самоуправления и отраслевых (функциональных) органов Администрации города Волгодонска в рамках обеспечения деятельности Администрации города Волгодонска (Расходы на выплаты персоналу государственных (муниципальных) органов)	88 0 00 00110	120	01	04	79 527,6	79 528,4	81 970,7
Расходы на обеспечение функций органов местного самоуправления и отраслевых (функциональных) органов Администрации города Волгодонска в рамках обеспечения деятельности Администрации города Волгодонска (Расходы на выплаты персоналу государственных (муниципальных) органов)	88 0 00 00190	120	01	04	103,5	103,5	103,5
Расходы на обеспечение функций органов местного самоуправления и отраслевых (функциональных) органов Администрации города Волгодонска в рамках обеспечения деятельности Администрации города Волгодонска (Иные закупки товаров, работ и услуг для обеспечения государственных (муниципальных) нужд)	88 0 00 00190	240	01	04	8 766,4	8 761,5	8 436,2

Наименование	ЦСР	ВР	Рз	ПР	2018 год	2019 год	2020 год
Расходы на обеспечение первичных мер пожарной безопасности в рамках обеспечения деятельности Администрации города Волгодонска (Иные закупки товаров, работ и услуг для обеспечения государственных (муниципальных) нужд)	88 0 00 25010	240	01	04	174,7	174,7	174,7
Расходы на информационное, программное и материально- техническое обеспечение в рамках обеспечения деятельности Администрации города Волгодонска (Иные закупки товаров, работ и услуг для обеспечения государственных (муниципальных) нужд)	88 0 00 25040	240	01	04	913,7	524,7	524,7
Мероприятия по диспансеризации муниципальных служащих города Волгодонска в рамках обеспечения деятельности Администрации города Волгодонска (Иные закупки товаров, работ и услуг для обеспечения государственных (муниципальных) нужд)	88 0 00 25160	240	01	04	160,1	160,1	160,1
Расходы на осуществление полномочий по содержанию архивных учреждений (за исключением коммунальных расходов) в части расходов на хранение, комплектование, учет и использование архивных документов, относящихся к государственной собственности в рамках обеспечения деятельности Администрации города Волгодонска (Расходы на выплаты персоналу государственных (муниципальных) органов)	88 0 00 72350	120	01	13	272,9	272,9	279,7
Расходы на осуществление полномочий по содержанию архивных учреждений (за исключением коммунальных расходов) в части расходов на хранение, комплектование, учет и использование архивных документов, относящихся к государственной собственности в рамках обеспечения деятельности Администрации города Волгодонска (Иные закупки товаров, работ и услуг для обеспечения государственных (муниципальных) нужд)	88 0 00 72350	240	01	13	22,4	22,4	15,6
Расходы на осуществление полномочий по созданию и обеспечению деятельности административных комиссий в рамках обеспечения деятельности Администрации города Волгодонска (Расходы на выплаты персоналу государственных (муниципальных) органов)	88 0 00 72360	120	01	04	407,4	407,4	431,5
Расходы на осуществление полномочий по созданию и обеспечению деятельности административных комиссий в рамках обеспечения деятельности Администрации города Волгодонска (Иные закупки товаров, работ и услуг для обеспечения государственных (муниципальных) нужд)	88 0 00 72360	240	01	04	43,5	43,5	30,8
Расходы на осуществление полномочий по созданию и обеспечению деятельности комиссий по делам несовершеннолетних и защите их прав в рамках обеспечения деятельности Администрации города Волгодонска (Расходы на выплаты персоналу государственных (муниципальных) органов)	88 0 00 72370	120	01	04	476,7	476,7	486,7
Расходы на осуществление полномочий по созданию и обеспечению деятельности комиссий по делам несовершеннолетних и защите их прав в рамках обеспечения деятельности Администрации города Волгодонска (Иные закупки товаров, работ и услуг для обеспечения государственных (муниципальных) нужд)	88 0 00 72370	240	01	04	20,0	20,0	23,4
Расходы на осуществление полномочий по государственному регулированию тарифов на перевозку пассажиров и багажа в рамках обеспечения деятельности Администрации города Волгодонска (Расходы на выплаты персоналу государственных (муниципальных) органов)	88 0 00 72380	120	04	01	203,7	203,7	209,4
Расходы на осуществление полномочий по государственному регулированию тарифов на перевозку пассажиров и багажа в рамках обеспечения деятельности Администрации города Волгодонска (Иные закупки товаров, работ и услуг для обеспечения государственных (муниципальных) нужд)	88 0 00 72380	240	04	01	1,6	1,6	1,6
Расходы на осуществление полномочий по определению в соответствии с частью 1 статьи 11.2 Областного закона от 25 октября 2002 года № 273-ЗС «Об административных правонарушениях» перечня должностных лиц, уполномоченных составлять протоколы об административных правонарушениях в рамках обеспечения деятельности Администрации города Волгодонска (Иные закупки товаров, работ и услуг для обеспечения государственных (муниципальных) нужд)	88 0 00 72390	240	01	04	0,4	0,4	0,4
Субсидия газете «Волгодонская правда», включенной в областной реестр средств массовой информации, учредителем которой является Администрация города Волгодонска, на возмещение части затрат по освещению деятельности для исполнения функций органов местного самоуправления и отраслевых (функциональных) органов Администрации города Волгодонска в рамках обеспечения деятельности Администрации города Волгодонска (Субсидии юридическим лицам (кроме некоммерческих организаций), индивидуальным предпринимателям, физическим лицам - производителям товаров, работ, услуг)	88 0 00 98721	810	12	02	1 674,9	1 674,9	1 674,9
Осуществление закупок в части приобретения работ, услуг по освещению деятельности органов местного самоуправления и отраслевых (функциональных) органов Администрации города Волгодонска в средствах массовой информации, печатных изданиях, в информационно-телекоммуникационной сети «Интернет» в рамках обеспечения деятельности Администрации города Волгодонска (Иные закупки товаров, работ и услуг для обеспечения государственных (муниципальных) нужд)	88 0 00 98723	240	01	13	250,0	250,0	250,0
Осуществление закупок в части приобретения работ, услуг по трансляции в теле- или радиоэфире (в том числе в рамках новостной программы или отдельной передачи) информации о деятельности органов местного самоуправления и отраслевых (функциональных) органов Администрации города Волгодонска в рамках обеспечения деятельности Администрации города Волгодонска (Иные закупки товаров, работ и услуг для обеспечения государственных (муниципальных) нужд)	88 0 00 98724	240	01	13	250,0	250,0	250,0
Осуществление закупок в части приобретения работ, услуг по информационному сопровождению деятельности органов местного самоуправления и отраслевых (функциональных) органов Администрации города Волгодонска в рамках обеспечения деятельности Администрации города Волгодонска (Иные закупки товаров, работ и услуг для обеспечения государственных (муниципальных) нужд)	88 0 00 98725	240	01	13	0,6	0,6	0,6
Реализация направления расходов в рамках обеспечения деятельности Администрации города Волгодонска (Расходы на выплаты персоналу государственных (муниципальных) органов)	88 0 00 99990	120	01	13	610,3	1 122,2	849,1
Реализация направления расходов в рамках обеспечения деятельности Администрации города Волгодонска (Иные закупки товаров, работ и услуг для обеспечения государственных (муниципальных) нужд)	88 0 00 99990	240	01	13	507,8	0,0	507,8
Реализация направления расходов в рамках обеспечения деятельности Администрации города Волгодонска (Иные закупки товаров, работ и услуг для обеспечения государственных (муниципальных) нужд)	88 0 00 99990	240	02	04	157,1	157,1	157,1
Реализация направления расходов в рамках обеспечения деятельности Администрации города Волгодонска (Иные выплаты населению)	88 0 00 99990	360	01	13	611,1	611,1	611,1
Реализация направления расходов в рамках обеспечения деятельности Администрации города Волгодонска (Исполнение судебных актов)	88 0 00 99990	830	01	13	159,3	159,3	159,3
Реализация направления расходов в рамках обеспечения деятельности Администрации города Волгодонска (Уплата налогов, сборов и иных платежей)	88 0 00 99990	850	01	13	2 440,2	2 440,2	2 440,2
Обеспечение деятельности Волгодонской городской Думы	89 0 00 00000				28 607,5	28 607,5	29 295,1
Председатель Волгодонской городской Думы - глава города Волгодонска	89 1 00 00000				2 077,7	2 077,7	2 141,6
Расходы на выплаты по оплате труда работников органов местного самоуправления и отраслевых (функциональных) органов Администрации города Волгодонска по Председателю Волгодонской городской Думы - главы города Волгодонска в рамках обеспечения деятельности Волгодонской городской Думы (Расходы на выплаты персоналу государственных (муниципальных) органов)	89 1 00 00110	120	01	03	2 077,7	2 077,7	2 141,6
Депутаты Волгодонской городской Думы	89 2 00 00000				1 438,2	1 438,2	1 482,3
Расходы на выплаты по оплате труда работников органов местного самоуправления и отраслевых (функциональных) органов Администрации города Волгодонска по Заместителю председателя Волгодонской городской Думы в рамках обеспечения деятельности Волгодонской городской Думы (Расходы на выплаты персоналу государственных (муниципальных) органов)	89 2 00 00110	120	01	03	1 438,2	1 438,2	1 482,3
Волгодонская городская Дума	89 3 00 00000				25 091,6	25 091,6	25 671,2
Расходы на выплаты по оплате труда работников органов местного самоуправления и отраслевых (функциональных) органов Администрации города Волгодонска в рамках обеспечения деятельности Волгодонской городской Думы (Расходы на выплаты персоналу государственных (муниципальных) органов)	89 3 00 00110	120	01	03	10 611,4	10 611,4	10 937,3
Расходы на обеспечение функций органов местного самоуправления и отраслевых (функциональных) органов Администрации города Волгодонска в рамках обеспечения деятельности Волгодонской городской Думы (Расходы на выплаты персоналу государственных (муниципальных) органов)	89 3 00 00190	120	01	03	114,8	114,8	114,8
Расходы на обеспечение функций органов местного самоуправления и отраслевых (функциональных) органов Администрации города Волгодонска в рамках обеспечения деятельности Волгодонской городской Думы (Иные закупки товаров, работ и услуг для обеспечения государственных (муниципальных) нужд)	89 3 00 00190	240	01	03	704,9	704,3	704,3
Расходы на обеспечение первичных мер пожарной безопасности в рамках обеспечения деятельности Волгодонской городской Думы (Иные закупки товаров, работ и услуг для обеспечения государственных (муниципальных) нужд)	89 3 00 25010	240	01	13	132,0	132,0	132,0
Расходы на организацию повышения квалификации в рамках обеспечения деятельности Волгодонской городской Думы (Расходы на выплаты персоналу государственных (муниципальных) органов)	89 3 00 25030	120	01	03	39,5	39,5	39,5
Расходы на организацию повышения квалификации в рамках обеспечения деятельности Волгодонской городской Думы (Иные закупки товаров, работ и услуг для обеспечения государственных (муниципальных) нужд)	89 3 00 25030	240	01	03	5,0	5,0	5,0
Расходы на организацию повышения квалификации в рамках обеспечения деятельности Волгодонской городской Думы (Иные закупки товаров, работ и услуг для обеспечения государственных (муниципальных) нужд)	89 3 00 25030	240	07	05	40,5	40,5	40,5
Расходы на информационное, программное и материально- техническое обеспечение в рамках обеспечения деятельности Волгодонской городской Думы (Иные закупки товаров, работ и услуг для обеспечения государственных (муниципальных) нужд)	89 3 00 25040	240	01	03	241,2	241,2	245,2
Мероприятия по диспансеризации муниципальных служащих города Волгодонска в рамках обеспечения деятельности Волгодонской городской Думы (Иные закупки товаров, работ и услуг для обеспечения государственных (муниципальных) нужд)	89 3 00 25160	240	01	03	29,6	29,6	29,6
Расходы на обеспечение деятельности помощников депутатов в рамках обеспечения деятельности Волгодонской городской Думы (Расходы на выплаты персоналу государственных (муниципальных) органов)	89 3 00 91020	120	01	13	8 127,0	8 127,0	8 376,7
Расходы на обеспечение деятельности помощников депутатов в рамках обеспечения деятельности Волгодонской городской Думы (Иные закупки товаров, работ и услуг для обеспечения государственных (муниципальных) нужд)	89 3 00 91020	240	01	13	2 206,4	2 206,4	2 206,4
Осуществление закупок в части приобретения работ, услуг по освещению деятельности органов местного самоуправления и отраслевых (функциональных) органов Администрации города Волгодонска в средствах массовой информации, печатных изданиях, в информационно-телекоммуникационной сети «Интернет» в рамках обеспечения деятельности Волгодонской городской Думы (Иные закупки товаров, работ и услуг для обеспечения государственных (муниципальных) нужд)	89 3 00 98723	240	01	03	550,0	550,0	550,0
Осуществление закупок в части приобретения работ, услуг по трансляции в теле- или радиоэфире (в том числе в рамках новостной программы или отдельной передачи) информации о деятельности органов местного самоуправления и отраслевых (функциональных) органов Администрации города Волгодонска в рамках обеспечения деятельности Волгодонской городской Думы (Иные закупки товаров, работ и услуг для обеспечения государственных (муниципальных) нужд)	89 3 00 98724	240	01	03	450,0	450,0	450,0
Осуществление закупок в части приобретения работ, услуг по информационному сопровождению деятельности органов местного самоуправления и отраслевых (функциональных) органов Администрации города Волгодонска в рамках обеспечения деятельности Волгодонской городской Думы (Иные закупки товаров, работ и услуг для обеспечения государственных (муниципальных) нужд)	89 3 00 98725	240	01	03	200,0	200,0	200,0
Реализация направления расходов в рамках обеспечения деятельности Волгодонской городской Думы (Иные закупки товаров, работ и услуг для обеспечения государственных (муниципальных) нужд)	89 3 00 99990	240	01	13	1 131,5	1 131,5	1 131,5
Реализация направления расходов в рамках обеспечения деятельности Волгодонской городской Думы (Иные выплаты населению)	89 3 00 99990	360	01	13	246,0	246,0	246,0
Реализация направления расходов в рамках обеспечения деятельности Волгодонской городской Думы (Уплата налогов, сборов и иных платежей)	89 3 00 99990	850	01	13	261,8	262,4	262,4
Обеспечение деятельности Контрольно - счётной палаты города Волгодонска	90 0 00 00000				7 016,9	7 016,9	7 205,7
Председатель Контрольно - счётной палаты города Волгодонска	90 1 00 00000				1 119,1	1 119,1	1 153,4
Расходы на выплаты по оплате труда работников органов местного самоуправления и отраслевых (функциональных) органов Администрации города Волгодонска по Председателю Контрольно - счётной палаты города Волгодонска в рамках обеспечения деятельности Контрольно - счётной палаты города Волгодонска (Расходы на выплаты персоналу государственных (муниципальных) органов)	90 1 00 00110	120	01	06	1 119,1	1 119,1	1 153,4
Контрольно - счетная палата города Волгодонска	90 2 00 00000				5 897,8	5 897,8	6 052,3
Расходы на выплаты по оплате труда работников органов местного самоуправления и отраслевых (функциональных) органов Администрации города Волгодонска в рамках обеспечения деятельности Контрольно - счётной палаты города Волгодонска (Расходы на выплаты персоналу государственных (муниципальных) органов)	90 2 00 00110	120	01	06	5 026,1	5 026,1	5 180,5
Расходы на обеспечение функций органов местного самоуправления и отраслевых (функциональных) органов Администрации города Волгодонска в рамках обеспечения деятельности Контрольно - счётной палаты города Волгодонска (Иные закупки товаров, работ и услуг для обеспечения государственных (муниципальных) нужд)	90 2 00 00190	240	01	06	370,0	360,6	360,6
Расходы на обеспечение первичных мер пожарной безопасности в рамках обеспечения деятельности Контрольно - счётной палаты города Волгодонска (Иные закупки товаров, работ и услуг для обеспечения государственных (муниципальных) нужд)	90 2 00 25010	240	01	06	19,7	19,2	19,2
Расходы на организацию повышения квалификации в рамках обеспечения деятельности Контрольно - счётной палаты города Волгодонска (Иные закупки товаров, работ и услуг для обеспечения государственных (муниципальных) нужд)	90 2 00 25030	240	07	05	12,0	12,0	12,0

Наименование	ЦСР	ВР	Рз	ПР	2018 год	2019 год	2020 год
Расходы на информационное, программное и материально- техническое обеспечение в рамках обеспечения деятельности Контрольно - счётной палаты города Волгодонска (Иные закупки товаров, работ и услуг для обеспечения государственных (муниципальных) нужд)	90 2 00 25040	240	01	06	446,6	456,5	456,6
Мероприятия по диспансеризации муниципальных служащих города Волгодонска в рамках обеспечения деятельности Контрольно - счётной палаты города Волгодонска (Иные закупки товаров, работ и услуг для обеспечения государственных (муниципальных) нужд)	90 2 00 25160	240	01	06	12,2	12,2	12,2
Реализация направления расходов в рамках обеспечения деятельности Контрольно - счётной палаты города Волгодонска (Уплата налогов, сборов и иных платежей)	90 2 00 99990	850	01	13	11,2	11,2	11,2
Реализация функций органов местного самоуправления и отраслевых (функциональных) органов Администрации города Волгодонска	99 0 00 00000				112 070,7	82 107,1	185 397,2
Финансовое обеспечение непредвиденных расходов	99 1 00 00000				10 000,0	10 000,0	10 000,0
Резервный фонд Администрации города Волгодонска на финансовое обеспечение непредвиденных расходов в рамках непрограммного направления деятельности «Реализация функций органов местного самоуправления и отраслевых (функциональных) органов Администрации города Волгодонска» (Резервные средства)	99 1 00 91040	870	01	11	10 000,0	10 000,0	10 000,0
Иные непрограммные мероприятия	99 9 00 00000				102 070,7	72 107,1	175 397,2
Расходы на выплаты по оплате труда работников органов местного самоуправления и отраслевых (функциональных) органов Администрации города Волгодонска по иным непрограммным мероприятиям в рамках непрограммного направления деятельности «Реализация функций органов местного самоуправления и отраслевых (функциональных) органов Администрации города Волгодонска» (Расходы на выплаты персоналу государственных (муниципальных) органов)	99 9 00 00110	120	01	13	1 060,2	1 060,2	1 092,9
Расходы на государственную регистрацию актов гражданского состояния по иным непрограммным мероприятиям в рамках непрограммного направления деятельности «Реализация функций органов местного самоуправления и отраслевых (функциональных) органов Администрации города Волгодонска» (Расходы на выплаты персоналу государственных (муниципальных) органов)	99 9 00 59310	120	01	13	5 331,5	5 317,3	0,0
Расходы на государственную регистрацию актов гражданского состояния по иным непрограммным мероприятиям в рамках непрограммного направления деятельности «Реализация функций органов местного самоуправления и отраслевых (функциональных) органов Администрации города Волгодонска» (Иные закупки товаров, работ и услуг для обеспечения государственных (муниципальных) нужд)	99 9 00 59310	240	01	13	1 066,5	1 072,6	0,0
Расходы на государственную регистрацию актов гражданского состояния по иным непрограммным мероприятиям в рамках непрограммного направления деятельности «Реализация функций органов местного самоуправления и отраслевых (функциональных) органов Администрации города Волгодонска» (Уплата налогов, сборов и иных платежей)	99 9 00 59310	850	01	13	2,0	2,0	0,0
Проведение выборов депутатов Волгодонской городской Думы по иным непрограммным мероприятиям в рамках непрограммного направления деятельности «Реализация функций органов местного самоуправления и отраслевых (функциональных) органов Администрации города Волгодонска» (Специальные расходы)	99 9 00 91030	880	01	07	0,0	0,0	6 752,2
Расходы, зарезервированные на софинансирование к средствам областного (федерального) бюджета и расходы капитального характера, не предусмотренные другими направлениями расходов по иным непрограммным мероприятиям в рамках непрограммного направления деятельности «Реализация функций органов местного самоуправления и отраслевых (функциональных) органов Администрации города Волгодонска» (Резервные средства)	99 9 00 91050	870	01	13	66 621,1	29 891,8	131 980,2
Расходы, зарезервированные на ежегодное повышение оплаты труда на прогнозный уровень инфляции работников органов местного самоуправления и муниципальных учреждений по иным непрограммным мероприятиям в рамках непрограммного направления деятельности «Реализация функций органов местного самоуправления и отраслевых (функциональных) органов Администрации города Волгодонска» (Резервные средства)	99 9 00 91100	870	01	13	20 248,0	25 512,5	30 829,7
Расходы, зарезервированные на реализацию решений федеральных органов государственной власти, принятых на основании поручений Президента Российской Федерации и (или) Правительства Российской Федерации по иным непрограммным мероприятиям в рамках непрограммного направления деятельности «Реализация функций органов местного самоуправления и отраслевых (функциональных) органов Администрации города Волгодонска» (Резервные средства)	99 9 00 91110	870	01	13	7 675,6	9 184,9	4 733,6
Расходы на осуществление полномочий по поддержке сельскохозяйственного производства и осуществлению мероприятий в области обеспечения плодородия земель сельскохозяйственного назначения для предоставления субсидий сельскохозяйственным товаропроизводителям на оказание несвязанной поддержки в области растениеводства в рамках непрограммного направления деятельности «Реализация функций органов местного самоуправления и отраслевых (функциональных) органов Администрации города Волгодонска» (Субсидии юридическим лицам (кроме некоммерческих организаций), индивидуальным предпринимателям, физическим лицам - производителям товаров, работ, услуг)	99 9 00 R5410	810	04	05	65,8	65,8	8,6

Заместитель председателя Волгодонской городской Думы И.В. Батлуков

Приложение 8
к решению Волгодонской городской Думы
«О бюджете города Волгодонска на 2018 год
и на плановый период 2019 и 2020 годов»
от 07.12.2017 № 100

Распределение бюджетных ассигнований,
направляемых на государственную поддержку семьи и детей на 2018 год
и на плановый период 2019 и 2020 годов

(тыс. рублей)

Наименование мероприятий	2018 год	2019 год	2020 год
Всего	345 774,2	357 099,8	296 172,1
Муниципальная программа города Волгодонска «Развитие образования в городе Волгодонске»	75 363,0	77 574,6	77 796,6
Организация и проведение мероприятий с детьми	2 202,1	2 202,1	2 229,3
Расходы на организацию отдыха детей в каникулярное время	8 212,4	8 540,9	8 882,5
Расходы на осуществление полномочий по назначению и выплате единовременного пособия при всех формах устройства детей, лишенных родительского попечения, в семью	700,1	699,5	0,0
Расходы на осуществление полномочий по предоставлению мер социальной поддержки граждан, усыновивших (удочеривших) ребенка (детей), в части назначения и выплаты единовременного денежного пособия	270,0	270,0	270,0
Расходы на осуществление полномочий по предоставлению мер социальной поддержки детей-сирот и детей, оставшихся без попечения родителей, лиц из числа детей-сирот и детей, оставшихся без попечения родителей, предусмотренных пунктами 1, 11, 12, 13 статьи 132 Областного закона от 22 октября 2004 года № 165-ЗС «О социальной поддержке детства в Ростовской области»	29 339,8	31 223,5	31 776,2
Расходы на осуществление полномочий по выплате компенсации родительской платы за присмотр и уход за детьми в образовательной организации, реализующей образовательную программу дошкольного образования	34 638,6	34 638,6	34 638,6
Муниципальная программа города Волгодонска «Социальная поддержка граждан Волгодонска»	237 919,7	247 060,1	197 415,4
Расходы на выплату единовременного пособия беременной жене военнослужащего, проходящего военную службу по призыву, а также ежемесячного пособия на ребенка военнослужащего, проходящего военную службу по призыву, в соответствии с Федеральным законом от 19 мая 1995 года № 81-ФЗ «О государственных пособиях гражданам, имеющим детей»	426,4	443,3	0,0
Расходы на выплату государственных пособий лицам, не подлежащим обязательному социальному страхованию на случай временной нетрудоспособности и в связи с материнством, и лицам, уволенным в связи с ликвидацией организаций (прекращением деятельности, полномочий физическими лицами), в соответствии с Федеральным законом от 19 мая 1995 года № 81-ФЗ «О государственных пособиях гражданам, имеющим детей»	57 871,3	58 480,3	0,0
Расходы на осуществление полномочий по предоставлению мер социальной поддержки детей из многодетных семей	19 005,2	19 819,5	20 597,3
Расходы на осуществление полномочий по предоставлению мер социальной поддержки детей первого-второго года жизни из малоимущих семей	15 817,3	16 464,9	17 132,1
Расходы на осуществление полномочий по выплате пособия на ребенка	51 869,3	53 191,2	55 377,9
Расходы на осуществление полномочий по организации и обеспечению отдыха и оздоровления детей, за исключением детей-сирот, детей, оставшихся без попечения родителей, детей, находящихся в социально опасном положении, и одаренных детей, проживающих в малоимущих семьях	27 772,3	28 883,2	30 038,6
Расходы на осуществление полномочий по предоставлению мер социальной поддержки малоимущих семей, имеющих детей и проживающих на территории Ростовской области, в виде предоставления регионального материнского капитала	13 965,9	13 965,9	13 965,9
Расходы на осуществление полномочий по предоставлению мер социальной поддержки беременных женщин из малоимущих семей, кормящих матерей и детей в возрасте до трех лет из малоимущих семей	1 390,4	1 448,1	1 508,4
Расходы на осуществление полномочий по предоставлению мер социальной поддержки семей, имеющих детей и проживающих на территории Ростовской области, в виде ежемесячной денежной выплаты в размере определенного в Ростовской области прожиточного минимума для детей, назначаемой в случае рождения после 31 декабря 2012 года третьего ребенка (родного, усыновленного) или последующих детей (родных, усыновленных) до достижения ребенком возраста трех лет	49 801,6	54 363,7	58 795,2
Муниципальная программа города Волгодонска «Обеспечение жильем отдельных категорий граждан в городе Волгодонске»	32 491,5	32 465,1	20 960,1
Расходы на обеспечение жильем молодых семей в Ростовской области	7 711,5	7 685,1	7 685,1
Расходы на предоставление жилых помещений детям-сиротам и детям, оставшимся без попечения родителей, лицам из их числа по договорам найма специализированных жилых помещений	24 780,0	24 780,0	13 275,0

Заместитель председателя Волгодонской городской Думы И.В. Батлуков

Приложение 9
к решению Волгодонской городской Думы «О бюджете города Волгодонска на 2018 год
и на плановый период 2019 и 2020 годов» от 07.12.2017 № 100

Объемы субвенций,
предоставляемых городу Волгодонску в 2018 году и на плановый период 2019 и 2020 годов из областного бюджета

(тыс.рублей)

Наименование субвенций, предоставляемых для обеспечения осуществления органами местного самоуправления отдельных государственных полномочий из областного бюджета	Классификация доходов	2018 год	2019 год	2020 год	Наименование расходов, осуществляемых за счет субвенций, предоставляемых для обеспечения осуществления органами местного самоуправления отдельных государственных полномочий из областного бюджета	Классификация расходов	2018 год	2019 год	2020 год
1	2	3	4	5	6	7	8	9	10
Субвенция на осуществление полномочий по выплате пособия на ребенка	2 02 30024 04 0000 151	51 869,3	53 191,2	55 377,9	Расходы на осуществление полномочий по выплате пособия на ребенка	10 03 08 1 00 72170 321	51 869,3	53 191,2	55 377,9
Субвенция на обеспечение государственных гарантий реализации прав на получение общедоступного и бесплатного дошкольного образования в муниципальных дошкольных образовательных организациях, включая расходы на оплату труда, приобретение учебников и учебных пособий, средств обучения, игр, игрушек (за исключением расходов на содержание зданий и оплату коммунальных услуг)	2 02 39999 04 0000 151	464 273,5	500 976,5	535 241,5	Расходы на обеспечение государственных гарантий реализации прав на получение общедоступного и бесплатного дошкольного образования в муниципальных дошкольных образовательных организациях, включая расходы на оплату труда, приобретение учебников и учебных пособий, средств обучения, игр, игрушек (за исключением расходов на содержание зданий и оплату коммунальных услуг)	07 01 06 1 00 72020 611	464 273,5	500 976,5	535 241,5

1	2	3	4	5	6	7	8	9	10
Субвенция на обеспечение государственных гарантий реализации прав на получение общедоступного и бесплатного дошкольного, начального общего, основного общего, среднего общего образования в муниципальных общеобразовательных организациях, обеспечение дополнительного образования детей в муниципальных общеобразовательных организациях, включая расходы на оплату труда, приобретение учебников и учебных пособий, средств обучения, игр, игрушек (за исключением расходов на содержание зданий и оплату коммунальных услуг)	2 02 39999 04 0000 151	429 635,4	438 037,8	455 647,3	Расходы на обеспечение государственных гарантий реализации прав на получение общедоступного и бесплатного дошкольного, начального общего, основного общего, среднего общего образования в муниципальных общеобразовательных организациях, обеспечение дополнительного образования детей в муниципальных общеобразовательных организациях, включая расходы на оплату труда, приобретение учебников и учебных пособий, средств обучения, игр, игрушек (за исключением расходов на содержание зданий и оплату коммунальных услуг)	07 02 06 2 00 72030 611	429 635,4	438 037,8	455 647,3
Субвенция на осуществление полномочий по организации и осуществлению деятельности по опеке и попечительству в соответствии со статьей 6 Областного закона от 26 декабря 2007 года № 830-ЗС «Об организации опеки и попечительства в Ростовской области»	2 02 30024 04 0000 151	4 851,7	4 851,7	4 977,2	Расходы на осуществление полномочий по организации и осуществлению деятельности по опеке и попечительству в соответствии со статьей 6 Областного закона от 26 декабря 2007 года №830-ЗС «Об организации опеки и попечительства в Ростовской области»	07 09 06 4 00 72040 121, 122, 129, 244	4 851,7	4 851,7	4 977,2
Субвенция на осуществление полномочий по выплате компенсации родительской платы за присмотр и уход за детьми в образовательной организации, реализующей образовательную программу дошкольного образования	2 02 30024 04 0000 151	34 638,6	34 638,6	34 638,6	Расходы на осуществление полномочий по выплате компенсации родительской платы за присмотр и уход за детьми в образовательной организации, реализующей образовательную программу дошкольного образования	10 04 06 1 00 72180 244, 321	34 638,6	34 638,6	34 638,6
Субвенция по назначению и выплате единовременного пособия при передаче ребенка на воспитание в семью	2 02 35260 04 0000 151	700,1	699,5	0,0	Расходы на осуществление полномочий по назначению и выплате единовременного пособия при всех формах устройства детей, лишенных родительского попечения, в семью	10 04 06 4 00 52600 244, 321	700,1	699,5	0,0
Субвенция на осуществление полномочий по предоставлению мер социальной поддержки детей-сирот и детей, оставшихся без попечения родителей, лиц из числа детей-сирот и детей, оставшихся без попечения родителей, предусмотренных пунктами 1, 1^1, 1^2, 1^3 статьи 13^2 Областного закона от 22 октября 2004 года № 165-ЗС «О социальной поддержке детства в Ростовской области»	2 02 30024 04 0000 151	29 339,8	31 223,5	31 776,2	Расходы на осуществление полномочий по предоставлению мер социальной поддержки детей-сирот и детей, оставшихся без попечения родителей, лиц из числа детей-сирот и детей, оставшихся без попечения родителей, предусмотренных пунктами 1, 1^1, 1^2, 1^3 статьи 13^2 Областного закона от 22 октября 2004 года № 165-ЗС «О социальной поддержке детства в Ростовской области»	10 04 06 4 00 72420 244, 321	29 339,8	31 223,5	31 776,2
Субвенция на осуществление полномочий по осуществлению ежегодной денежной выплаты лицам, награжденным нагрудным знаком «Почетный донор России»	2 02 35220 04 0000 151	9 384,7	9 384,7	0,0	Расходы на осуществление переданного полномочия Российской Федерации по осуществлению ежегодной денежной выплаты лицам, награжденным нагрудным знаком «Почетный донор России»	10 03 08 1 00 52200 244, 321	9 384,7	9 384,7	0,0
Субвенция на осуществление полномочий по предоставлению мер социальной поддержки граждан, усыновивших (удочеривших) ребенка (детей), в части назначения и выплаты единовременного денежного пособия	2 02 30024 04 0000 151	270,0	270,0	270,0	Расходы на осуществление полномочий по предоставлению мер социальной поддержки граждан, усыновивших (удочеривших) ребенка (детей), в части назначения и выплаты единовременного денежного пособия	10 04 06 4 00 72220 321	270,0	270,0	270,0
Субвенция на осуществление полномочий по предоставлению мер социальной поддержки ветеранов труда и граждан, приравненных к ним, в том числе по организации приема и оформления документов, необходимых для присвоения звания «Ветеран труда», за исключением проезда на железнодорожном и водном транспорте пригородного сообщения и на автомобильном транспорте пригородного межмуниципального и междугородного внутриобластного сообщений	2 02 30024 04 0000 151	190 672,7	196 030,6	203 890,5	Расходы на осуществление полномочий по предоставлению мер социальной поддержки ветеранов труда и граждан, приравненных к ним, в том числе по организации приема и оформления документов, необходимых для присвоения звания «Ветеран труда», за исключением проезда на железнодорожном и водном транспорте пригородного сообщения и на автомобильном транспорте пригородного межмуниципального и междугородного внутриобластного сообщений	10 03 08 1 00 72050 244, 321, 323	190 672,7	196 030,6	203 890,5
Субвенция на осуществление полномочий по предоставлению мер социальной поддержки тружеников тыла, за исключением проезда на железнодорожном и водном транспорте пригородного сообщения и на автомобильном транспорте пригородного межмуниципального и междугородного внутриобластного сообщений	2 02 30024 04 0000 151	1 079,7	1 091,7	1 104,2	Расходы на осуществление полномочий по предоставлению мер социальной поддержки тружеников тыла, за исключением проезда на железнодорожном и водном транспорте пригородного сообщения и на автомобильном транспорте пригородного межмуниципального и междугородного внутриобластного сообщений	10 03 08 1 00 72060 323	1 079,7	1 091,7	1 104,2
Субвенция на осуществление полномочий по предоставлению мер социальной поддержки реабилитированных лиц, лиц, признанных пострадавшими от политических репрессий, и членов их семей, за исключением проезда на пригородном железнодорожном, водном транспорте и автомобильном транспорте пригородного межмуниципального сообщения	2 02 30013 04 0000 151	6 578,5	6 803,3	7 036,7	Расходы на осуществление полномочий по предоставлению мер социальной поддержки реабилитированных лиц, лиц, признанных пострадавшими от политических репрессий, и членов их семей, за исключением проезда на пригородном железнодорожном, водном транспорте и автомобильном транспорте пригородного межмуниципального сообщения	10 03 08 1 00 72070 244, 321, 323	6 578,5	6 803,3	7 036,7
Субвенция на осуществление полномочий по предоставлению мер социальной поддержки детей из многодетных семей	2 02 30024 04 0000 151	19 005,2	19 819,5	20 597,3	Расходы на осуществление полномочий по предоставлению мер социальной поддержки детей из многодетных семей	10 03 08 1 00 72150 244, 321	19 005,2	19 819,5	20 597,3
Субвенция на осуществление полномочий по хранению, комплектованию, учету и использованию архивных документов, относящихся к государственной собственности Ростовской области	2 02 30024 04 0000 151	295,3	295,3	295,3	Расходы на осуществление полномочий по содержанию архивных учреждений (за исключением коммунальных расходов) в части расходов на хранение, комплектование, учет и использование архивных документов, относящихся к государственной собственности	01 13 88 0 00 72350 121, 129, 244	295,3	295,3	295,3
Субвенция на осуществление полномочий по предоставлению мер социальной поддержки детей первого-второго года жизни из малоимущих семей	2 02 30024 04 0000 151	15 817,3	16 464,9	17 132,1	Расходы на осуществление полномочий по предоставлению мер социальной поддержки детей первого-второго года жизни из малоимущих семей	10 03 08 1 00 72160 244, 321	15 817,3	16 464,9	17 132,1
Субвенция на осуществление полномочий по предоставлению гражданам в целях оказания социальной поддержки субсидий на оплату жилых помещений и коммунальных услуг	2 02 30022 04 0000 151	196 217,8	203 281,7	210 599,7	Расходы на осуществление полномочий по предоставлению гражданам в целях оказания социальной поддержки субсидий на оплату жилых помещений и коммунальных услуг	10 03 08 1 00 72100 244, 321	196 217,8	203 281,7	210 599,7
Субвенция на осуществление полномочий по обеспечению жилыми помещениями детей-сирот и детей, оставшихся без попечения родителей, лиц из числа детей-сирот и детей, оставшихся без попечения родителей, которые не являются нанимателями жилых помещений по договорам социального найма или членами семьи нанимателя жилого помещения по договору социального найма либо собственниками жилых помещений, детей-сирот и детей, оставшихся без попечения родителей, лиц из числа детей-сирот и детей, оставшихся без попечения родителей, которые являются нанимателями жилых помещений по договорам социального найма или членами семьи нанимателя жилого помещения по договору социального найма либо собственниками жилых помещений, в случае, если их проживание в ранее занимаемых жилых помещениях признается невозможным	2 02 35082 04 0000 151	24 780,0	24 780,0	13 275,0	Расходы на предоставление жилых помещений детям-сиротам и детям, оставшимся без попечения родителей, лицам из их числа по договорам найма специализированных жилых помещений	10 04 12 1 00 R0820 414	24 780,0	24 780,0	13 275,0
Субвенция на осуществление полномочий по поддержке сельскохозяйственного производства и осуществлению мероприятий в области обеспечения плодородия земель сельскохозяйственного назначения	2 02 30024 04 0000 151	65,8	65,8	8,6	Расходы на осуществление полномочий по поддержке сельскохозяйственного производства и осуществлению мероприятий в области обеспечения плодородия земель сельскохозяйственного назначения для предоставления субсидий сельскохозяйственным товаропроизводителям на оказание несвязанной поддержки в области растениеводства	04 05 99 9 00 R5410 810	65,8	65,8	8,6
Субвенция на осуществление полномочий по предоставлению материальной и иной помощи для погребения	2 02 30024 04 0000 151	1 459,7	1 518,0	1 578,9	Расходы на осуществление полномочий по предоставлению материальной и иной помощи для погребения	10 03 08 1 00 72120 244, 321, 323	1 459,7	1 518,0	1 578,9
Субвенция на осуществление государственных полномочий в сфере социального обслуживания, предусмотренных пунктами 2, 3, 4 и 5 части 1 и частью 11 статьи 6 Областного закона от 3 сентября 2014 года № 222-ЗС «О социальном обслуживании граждан в Ростовской области»	2 02 30024 04 0000 151	66 607,5	70 133,8	64 476,2	Расходы на осуществление государственных полномочий в сфере социального обслуживания, предусмотренных пунктами 2, 3, 4 и 5 части 1 и частью 1.1 статьи 6 Областного закона от 3 сентября 2014 года № 222-ЗС «О социальном обслуживании граждан в Ростовской области»	10 02 08 2 00 72260 611	66 607,5	70 133,8	64 476,2
Субвенция на осуществление полномочий по государственной регистрации актов гражданского состояния	2 02 35930 04 0000 151	6 400,0	6 391,9	0,0	Расходы на государственную регистрацию актов гражданского состояния	01 13 99 0 00 59310 121, 122, 129, 244, 851	6 400,0	6 391,9	0,0
Субвенция на осуществление полномочий по созданию и обеспечению деятельности административных комиссий	2 02 30024 04 0000 151	450,9	450,9	462,3	Расходы на осуществление полномочий по созданию и обеспечению деятельности административных комиссий	01 04 88 0 00 72360 121, 122, 129, 244	450,9	450,9	462,3

1	2	3	4	5	6	7	8	9	10
Субвенция на осуществление полномочий по созданию и обеспечению деятельности комиссий по делам несовершеннолетних и защите их прав	2 02 30024 04 0000 151	496,7	496,7	510,1	Расходы на осуществление полномочий по созданию и обеспечению деятельности комиссий по делам несовершеннолетних и защите их прав	01 04 88 0 00 72370 121, 122, 129, 244	496,7	496,7	510,1
Субвенция на осуществление полномочий по государственному регулированию тарифов на перевозку пассажиров и багажа	2 02 30024 04 0000 151	205,3	205,3	211,0	Расходы на осуществление полномочий по государственному регулированию тарифов на перевозку пассажиров и багажа	04 01 88 0 00 72380 121, 122, 129, 244	205,3	205,3	211,0
Субвенция на организацию исполнительно-распорядительных функций, связанных с реализацией переданных государственных полномочий в сфере социального обслуживания и социальной защиты населения	2 02 30024 04 0000 151	36 994,1	36 994,1	38 000,5	Расходы на организацию исполнительно-распорядительных функций, связанных с реализацией переданных государственных полномочий в сфере социального обслуживания и социальной защиты населения	10 06 08 1 00 72110 11 4 00 72110 121, 122, 129, 244, 621	36 994,1	36 994,1	38 000,5
Субвенция на осуществление полномочий по предоставлению мер социальной поддержки беременных женщин из малоимущих семей, кормящих матерей и детей в возрасте до трех лет из малоимущих семей	2 02 30024 04 0000 151	1 390,4	1 448,1	1 508,4	Расходы на осуществление полномочий по предоставлению мер социальной поддержки беременных женщин из малоимущих семей, кормящих матерей и детей в возрасте до трех лет из малоимущих семей	10 03 08 1 00 72240 244, 321	1 390,4	1 448,1	1 508,4
Субвенция на осуществление полномочий по предоставлению мер социальной поддержки ветеранов труда Ростовской области, в том числе по организации приема и оформления документов, необходимых для присвоения звания «Ветеран труда Ростовской области», за исключением проезда на железнодорожном и водном транспорте пригородного сообщения и на автомобильном транспорте пригородного межмуниципального и междугородного внутриобластного сообщений	2 02 30024 04 0000 151	73 898,0	76 286,2	78 763,9	Расходы на осуществление полномочий по предоставлению мер социальной поддержки ветеранов труда Ростовской области, в том числе по организации приема и оформления документов, необходимых для присвоения звания «Ветеран труда Ростовской области», за исключением проезда на железнодорожном и водном транспорте пригородного сообщения и на автомобильном транспорте пригородного межмуниципального и междугородного внутриобластного сообщений	10 03 08 1 00 72080 244, 321, 323	73 898,0	76 286,2	78 763,9
Субвенция на осуществление полномочий по предоставлению мер социальной поддержки семей, имеющих детей и проживающих на территории Ростовской области, в виде ежемесячной денежной выплаты в размере определенного в Ростовской области прожиточного минимума для детей, назначаемой в случае рождения после 31 декабря 2012 года третьего ребенка (родного, усыновленного) или последующих детей (родных, усыновленных) до достижения ребенком возраста трех лет	2 02 30024 04 0000 151 2 02 35084 04 0000 151	49 801,6	54 363,7	58 795,2	Расходы на осуществление полномочий по предоставлению мер социальной поддержки семей, имеющих детей и проживающих на территории Ростовской области, в виде ежемесячной денежной выплаты в размере определенного в Ростовской области прожиточного минимума для детей, назначаемой в случае рождения после 31 декабря 2012 года третьего ребенка (родного, усыновленного) или последующих детей (родных, усыновленных) до достижения ребенком возраста трех лет	10 04 08 1 00 R0840 08 1 00 72440 244, 321	49 801,6	54 363,7	58 795,2
Субвенция на осуществление полномочий по предоставлению отдельных мер социальной поддержки граждан, подвергшихся воздействию радиации, указанных в пунктах 10-12 статьи 1 Областного закона от 31 июля 2009 года № 274-ЗС «О наделении органов местного самоуправления государственными полномочиями Ростовской области по предоставлению мер социальной поддержки отдельным категориям граждан»	2 02 35137 04 0000 151	11 200,6	11 200,6	0,0	Расходы на осуществление переданных полномочий Российской Федерации по предоставлению отдельных мер социальной поддержки граждан, подвергшихся воздействию радиации	10 03 08 1 00 51370 244, 321	11 200,6	11 200,6	0,0
Субвенция на осуществление полномочий по предоставлению мер социальной поддержки малоимущих семей, имеющих детей и проживающих на территории Ростовской области, в виде предоставления регионального материнского капитала	2 02 30024 04 0000 151	13 965,9	13 965,9	13 965,9	Расходы на осуществление полномочий по предоставлению мер социальной поддержки малоимущих семей, имеющих детей и проживающих на территории Ростовской области, в виде предоставления регионального материнского капитала	10 03 08 1 00 72210 323	13 965,9	13 965,9	13 965,9
Субвенция на осуществление полномочий по выплате инвалидам компенсации страховых премий по договору обязательного страхования гражданской ответственности владельцев транспортных средств	2 02 35280 04 0000 151	56,9	56,9	0,0	Расходы на выплату инвалидам компенсаций страховых премий по договорам обязательного страхования гражданской ответственности владельцев транспортных средств в соответствии с Федеральным законом от 25 апреля 2002 года № 40-ФЗ «Об обязательном страховании гражданской ответственности владельцев транспортных средств»	10 03 08 3 00 52800 244, 321	56,9	56,9	0,0
Субвенция на осуществление полномочий по выплате единовременного пособия беременной жене военнослужащего, проходящего военную службу по призыву, и ежемесячного пособия на ребенка военнослужащего, проходящего военную службу по призыву	2 02 35270 04 0000 151	426,4	443,3	0,0	Расходы на выплату единовременного пособия беременной жене военнослужащего, проходящего военную службу по призыву, а также ежемесячного пособия на ребенка военнослужащего, проходящего военную службу по призыву, в соответствии с Федеральным законом от 19 мая 1995 года № 81-ФЗ «О государственных пособиях гражданам, имеющим детей»	10 04 08 1 00 52700 321	426,4	443,3	0,0
Субвенция на оплату жилищно-коммунальных услуг отдельным категориям граждан	2 02 35250 04 0000 151	130 304,5	130 282,7	0,0	Расходы на оплату жилищно-коммунальных услуг отдельным категориям граждан	10 03 08 1 00 52500 244, 321	130 304,5	130 282,7	0,0
Субвенция на осуществление полномочий по выплате пособия по беременности и родам, единовременного пособия женщинам, вставшим на учет в медицинских организациях в ранние сроки беременности, единовременного пособия при рождении ребенка, ежемесячного пособия по уходу за ребенком женщинам, уволенным в период беременности, отпуска по беременности и родам, и лицам, уволенным в период отпуска по уходу за ребенком в связи с ликвидацией организаций, прекращением физическими лицами деятельности в качестве индивидуальных предпринимателей, прекращением полномочий нотариусами, занимающимися частной практикой, и прекращением статуса адвоката, а также в связи с прекращением деятельности иными физическими лицами, чья профессиональная деятельность в соответствии с федеральными законами подлежит государственной регистрации и (или) лицензированию, единовременного пособия при рождении ребенка и ежемесячного пособия по уходу за ребенком лицам, не подлежащим обязательному социальному страхованию на случай временной нетрудоспособности и в связи с материнством, в том числе обучающимся по очной форме обучения в профессиональных образовательных организациях, образовательных организациях высшего образования, образовательных организациях дополнительного профессионального образования и научных организациях	2 02 35380 04 0000 151	57 871,3	58 480,3	0,0	Расходы на выплату государственных пособий лицам, не подлежащим обязательному социальному страхованию на случай временной нетрудоспособности и в связи с материнством, и лицам, уволенным в связи с ликвидацией организаций (прекращением деятельности, полномочий физическими лицами), в соответствии с Федеральным законом от 19 мая 1995 года № 81-ФЗ «О государственных пособиях гражданам, имеющим детей»	10 04 08 1 00 53800 321	57 871,3	58 480,3	0,0
Субвенция на осуществление полномочий по организации и обеспечению отдыха и оздоровления детей, за исключением детей-сирот, детей, оставшихся без попечения родителей, детей, находящихся в социально опасном положении, и одаренных детей, проживающих в малоимущих семьях	2 02 30024 04 0000 151	27 772,3	28 883,2	30 038,6	Расходы на осуществление полномочий по организации и обеспечению отдыха и оздоровления детей, за исключением детей-сирот, детей, оставшихся без попечения родителей, детей, находящихся в социально опасном положении, и одаренных детей, проживающих в малоимущих семьях	07 07 08 1 00 72200 244, 321, 323	27 772,3	28 883,2	30 038,6
Субвенция на осуществление полномочий по предоставлению мер социальной поддержки по обеспечению жильем следующих категорий граждан: ветеранов, нуждающихся в улучшении жилищных условий, в соответствии со статьями 14, 16, 21 Федерального закона от 12 января 1995 года № 5-ФЗ «О ветеранах», вставших на учет до 1 января 2005 года; инвалидов и семей, имеющих детей-инвалидов, нуждающихся в улучшении жилищных условий, вставших на учет до 1 января 2005 года, в соответствии со статьей 17 Федерального закона от 24 ноября 1995 года № 181-ФЗ «О социальной защите инвалидов в Российской Федерации»	2 02 35135 04 0000 151	4 513,5	4 513,5	0,0	Расходы на осуществление полномочий по обеспечению жильем отдельных категорий граждан, установленных Федеральными законами от 12 января 1995 года № 5-ФЗ «О ветеранах» и от 24 ноября 1995 года № 181-ФЗ «О социальной защите инвалидов в Российской Федерации»	10 03 12 1 00 51350 322	4 513,5	4 513,5	0,0
Субвенция на осуществление полномочий по определению в соответствии с частью 1 статьи 11.2 Областного закона от 25 октября 2002 года № 273-ЗС «Об административных правонарушениях» перечня должностных лиц, уполномоченных составлять протоколы об административных правонарушениях	2 02 30024 04 0000 151	0,4	0,4	0,4	Расходы на осуществление полномочий по определению в соответствии с частью 1 статьи 11.2 Областного закона от 25 октября 2002 года № 273-ЗС «Об административных правонарушениях» перечня должностных лиц, уполномоченных составлять протоколы об административных правонарушениях	01 04 88 0 00 72390 244	0,4	0,4	0,4

1	2	3	4	5	6	7	8	9	10
Субвенция на осуществление полномочий по организации оказания жителям Ростовской области первичной медико-санитарной помощи, специализированной, в том числе высокотехнологичной, медицинской помощи, скорой, в том числе скорой специализированной, медицинской помощи и паллиативной медицинской помощи, проведения медицинских экспертиз, медицинских осмотров и медицинских освидетельствований в рамках реализации территориальной программы государственных гарантий бесплатного оказания гражданам медицинской помощи (за исключением медицинской помощи, оказываемой в медицинских организациях, подведомственных органу исполнительной власти Ростовской области в сфере охраны здоровья)	2 02 30024 04 0000 151	22 252,0	22 912,7	22 390,6	Расходы на осуществление полномочий по организации оказания жителям Ростовской области первичной медико-санитарной помощи, специализированной, в том числе высокотехнологичной, медицинской помощи, скорой, в том числе скорой специализированной, медицинской помощи и паллиативной медицинской помощи, проведения медицинских экспертиз, медицинских осмотров и медицинских освидетельствований в рамках реализации территориальной программы государственных гарантий бесплатного оказания гражданам медицинской помощи (за исключением медицинской помощи, оказываемой в медицинских организациях, подведомственных органу исполнительной власти Ростовской области в сфере охраны здоровья	09 01, 09 02 05 0 00 72430 611	22 252,0	22 912,7	22 390,6
ИТОГО		1 985 543,4	2 060 934,5	1 902 570,1			1 985 543,4	2 060 934,5	1 902 570,1

Заместитель председателя Волгодонской городской Думы И.В. Батлуков

Приложение 10
к решению Волгодонской городской Думы
«О бюджете города Волгодонска на 2018 год
и на плановый период 2019 и 2020 годов»
от 07.12.2017 № 100

Объемы субсидий,
предоставляемых городу Волгодонску в 2018 году
и на плановый период 2019 и 2020 годов из областного бюджета

(тыс. рублей)

№ п/п	Направления расходования субсидий	2018 год	2019 год	2020 год
1	Субсидии для софинансирования расходных обязательств, возникающих при выполнении полномочий органов местного самоуправления по вопросам местного значения	293 488,3	241 453,5	258 961,0
	в том числе:			
1.1	Субсидия на обеспечение жильем молодых семей в Ростовской области	5 479,5	5 479,5	5 479,5
1.2	Субсидия на ремонт и содержание автомобильных дорог общего пользования местного значения	35 205,5	36 965,8	162 081,8
1.3	Субсидия на реализацию мероприятий по благоустройству дворовых территорий многоквартирных домов муниципальных образований Ростовской области	8 410,1	8 581,7	8 581,7
1.4	Субсидия на реализацию мероприятий по благоустройству общественных территорий Ростовской области	4 205,1	4 290,9	4 290,9
1.5	Субсидия на проведение капитального ремонта муниципальных учреждений здравоохранения	46 074,4	36 336,6	0,0
1.6	Субсидия на организацию отдыха детей в каникулярное время	5 855,4	6 089,6	6 333,2
1.7	Субсидия на реализацию проекта «Всеобуч по плаванию»	1 558,9	1 558,9	1 558,9
1.8	Субсидия на мероприятия государственной программы Российской Федерации «Доступная среда» на 2011 - 2020 годы	152,4	0,0	0,0
1.9	Субсидия на мероприятия по приведению объектов города Волгодонска в состояние, обеспечивающее безопасное проживание его жителей	93 369,0	93 369,0	22 210,0
1.10	Субсидия на реализацию принципа экстерриториальности при предоставлении государственных и муниципальных услуг	157,1	157,1	161,2
1.11	Субсидия на организацию предоставления областных услуг на базе многофункциональных центров предоставления государственных и муниципальных услуг	41,0	41,0	42,2
1.12	Субсидия на строительство и реконструкцию объектов водопроводно-канализационного хозяйства	53 920,7	0,0	0,0
1.13	Субсидия на комплектование книжных фондов библиотек муниципальных образований	1 004,5	1 025,0	0,0
1.14	Субсидия на софинансирование повышения заработной платы работникам муниципальных учреждений культуры	32 227,1	37 988,9	33 910,8
1.15	Субсидия на софинансирование повышения заработной платы педагогическим работникам муниципальных учреждений дополнительного образования детей	5 498,2	8 680,5	9 093,9
1.16	Субсидия на софинансирование повышения заработной платы отдельным категориям работников муниципальных учреждений дополнительного образования детей	0,0	559,6	975,4
1.17	Субсидия на возмещение предприятиям жилищно-коммунального хозяйства части платы граждан за коммунальные услуги	329,4	329,4	329,4
1.18	Субсидия на приобретение автомобилей скорой медицинской помощи и санитарного автотранспорта для муниципальных учреждений здравоохранения	0,0	0,0	3 912,1

Заместитель председателя Волгодонской городской Думы И.В. Батлуков

Приложение 11
к решению Волгодонской городской Думы
«О бюджете города Волгодонска на 2018 год
и на плановый период 2019 и 2020 годов»
от 07.12.2017 № 100

Распределение бюджетных ассигнований
в 2018 году на осуществление бюджетных инвестиций и предоставление бюджетным и автономным учреждениям, муниципальным унитарным предприятиям субсидий на осуществление капитальных вложений в объекты муниципальной собственности, софинансирование капитальных вложений в которые осуществляется за счет межбюджетных субсидий из областного бюджета, по объектам

(тыс. рублей)

Наименование объекта	Мин	Рз	ПР	ЦСР	ВР	Сумма
Реконструкция самотечного коллектора К5 от КГ до КНС-6, протяженностью 4285,73м. Литер:3", на участках: от КГ до колодца 8/К5 и от колодца 18/К5 до КНС-6	902	05	02	13 2 00 S3190	410	53 920,0
Всего						53 920,0

Заместитель председателя Волгодонской городской Думы И.В. Батлуков

Приложение 12
к решению Волгодонской городской Думы
«О бюджете города Волгодонска на 2018 год
и на плановый период 2019 и 2020 годов»
от 07.12.2017 № 100

Программа муниципальных внутренних заимствований
города Волгодонска на 2018 год и на плановый период 2019 и 2020 годов

1. Муниципальные внутренние заимствования
города Волгодонска на 2018 год

(тыс. рублей)

Вид заимствования	Сумма
Кредиты, полученные от кредитных организаций	0,0
привлечение	70 000,0
погашение	70 000,0

2. Муниципальные внутренние заимствования
города Волгодонска на 2019 и 2020 годы

(тыс. рублей)

Вид заимствования	Плановый период	
	2019 год	2020 год
Кредиты, полученные от кредитных организаций	-79 000,0	-50 000,0
привлечение	0,0	0,0
погашение	79 000,0	50 000,0

Заместитель председателя Волгодонской городской Думы И.В. Батлуков

Приложение 13
к решению Волгодонской городской Думы
«О бюджете города Волгодонска на 2018 год
и на плановый период 2019 и 2020 годов»
от 07.12.2017 № 100

Программа муниципальных гарантий
города Волгодонска в валюте Российской Федерации на 2018 год и на плановый период 2019 и 2020 годов

1. Предоставление муниципальных гарантий города Волгодонска в 2018 году и в плановом периоде 2019 и 2020 годов не планируется.

2. Общий объем бюджетных ассигнований, предусмотренных на исполнение муниципальных гарантий города Волгодонска по возможным гарантийным случаям, в 2018 году и в плановом периоде 2019 и 2020 годов не планируется.

Заместитель председателя Волгодонской городской Думы И.В. Батлуков

Администрация
города Волгодонска

ПОСТАНОВЛЕНИЕ

06.12.2017 № 2110

г.Волгодонск

**О подготовке документации
по планировке территории (проекта планировки, проекта межевания)
части микрорайона В-8**

В соответствии со статьями 45, 46 Градостроительного кодекса Российской Федерации, Федеральным законом от 06.10.2003 №131-ФЗ «Об общих принципах организации местного самоуправления в Российской Федерации», Уставом муниципального образования «Город Волгодонск», Генеральным планом муниципального образования «Город Волгодонск», утвержденным решением Волгодонской городской Думы от 23.04.2008 №76, Правилами землепользования и застройки муниципального образования городского округа «Город Волгодонск», утвержденными решением Волгодонской городской Думы от 19.12.2008 №190, рассмотрев обращение Капровой Н.А.,

ПОСТАНОВЛЯЮ:

1. Подготовить документацию по планировке территории (проект планировки, проект межевания) части микрорайона В-8 в границах проектирования согласно приложению.
2. Рекомендовать Капровой Н.А. подготовить документацию по планировке территории (проект планировки, проект межевания) части микрорайона В-8 за счет собственных средств.
3. Предложить всем заинтересованным лицам направить свои предложения о порядке, сроках подготовки и содержании документации по планировке территории (проекта планировки, проекта межевания) части микрорайона В-8 в комитет по градостроительству и архитектуре Администрации города Волгодонска по адресу: ул. Морская, 66, e-mail: adm_architectura@vlgd61.ru.
4. Пресс-службе Администрации города Волгодонска (С.М. Черноусова) опубликовать постановление в газете «Волгодонская правда» в течение трех дней с даты принятия постановления.
5. Общему отделу Администрации города Волгодонска (Н.В. Чуприна) разместить постановление на официальном сайте Администрации города Волгодонска в информационно-телекоммуникационной сети «Интернет».
6. Постановление вступает в силу со дня его принятия.
7. Контроль за исполнением постановления возложить на заместителя главы Администрации города Волгодонска по строительству Ю.С. Забазнова.

**Глава Администрации
города Волгодонска В.П. Мельников**

Проект постановления вносит комитет по градостроительству и архитектуре

***Приложение
к постановлению Администрации
города Волгодонска
от 06.12.2017 № 2110***

**Границы
проектируемой территории части микрорайона В-8**

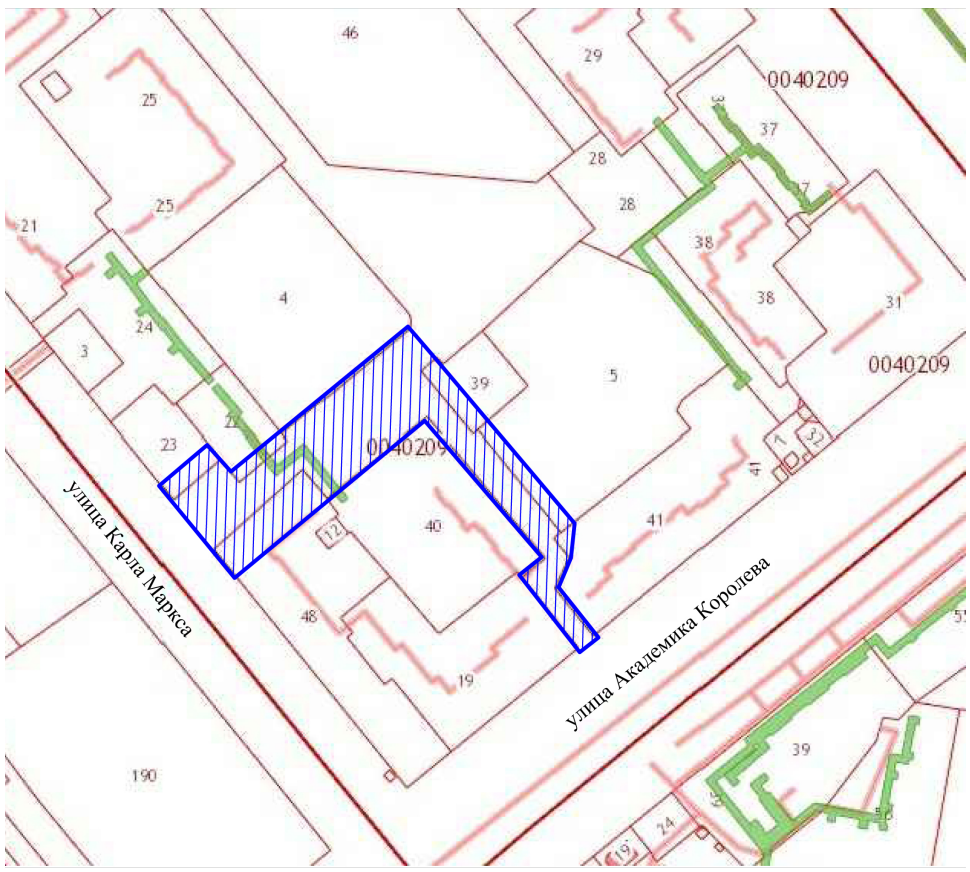

- границы проектируемой территории

Управляющий делами
Администрации города Волгодонска И.В. Орлова

Председатель Волгодонской городской Думы –
глава города Волгодонска

ПОСТАНОВЛЕНИЕ
от 04.12.2017 № 79

г. Волгодонск

**О проведении публичных слушаний
по обсуждению документации по планировке территории
(проект планировки и проект межевания)
части микрорайона В-П**

В соответствии со статьей 46 Градостроительного кодекса Российской Федерации, Федеральным законом от 06.10.2003 №131-ФЗ «Об общих принципах организации местного самоуправления в Российской Федерации», Уставом муниципального образования «Город Волгодонск», на основании решений Волгодонской городской Думы от 06.09.2006 №100 «Об утверждении Положения «О публичных слушаниях в городе Волгодонске», от 19.12.2008 №190 «Об утверждении Правил землепользования и застройки муниципального образования городского округа «Город Волгодонск»

ПОСТАНОВЛЯЮ:

1. Провести публичные слушания по обсуждению документации по планировке территории (проект планировки и проект межевания) части микрорайона В-П (приложение 1).
2. Установить дату проведения публичных слушаний 16 января 2018 года в 17.00 часов по адресу: ул. Ленина, 62 (центр общественных организаций).
3. Утвердить состав оргкомитета по проведению публичных слушаний по обсуждению документации по планировке территории (проект планировки и проект межевания) части микрорайона В-П (приложение 2).
4. Оргкомитету:
4.1. Провести первое заседание не позднее 5 календарных дней с даты официального опубликования постановления в газете «Волгодонская правда».
4.2. Оповестить жителей города о дате, месте и времени проведения публичных слушаний и опубликовать настоящее постановление в газете «Волгодонская правда» и разместить на официальных сайтах Волгодонской городской Думы и Администрации города Волгодонска в срок не позднее 10 декабря 2017 года.
4.3. Подвести итоги публичных слушаний, подготовить заключение по результатам публичных слушаний, представить председателю Волгодонской городской Думы – главе города Волгодонска.
4.4. Обеспечить опубликование результатов публичных слушаний.
5. Предложить всем заинтересованным лицам направить предложения и замечания по проектам, указанным в пункте 1 настоящего постановления, в комитет по градостроительству и архитектуре Администрации города Волгодонска по адресу: ул. Морская, 66, e-mail: adm_architectura@vlgd61.ru в срок до 16 января 2018 года.
6. Постановление вступает в силу со дня его официального опубликования в газете «Волгодонская правда».
7. Контроль за исполнением постановления возложить на заместителя главы Администрации города Волгодонска по строительству Ю.С. Забазнова.

**Председатель
Волгодонской городской Думы –
глава города Волгодонска Л.Г. Ткаченко**

Проект постановления вносит Администрации города Волгодонска

***Приложение 2
к постановлению председателя
Волгодонской городской Думы –
главы города Волгодонска
от 04.12.2017 № 79***

СОСТАВ
оргкомитета для организации и проведения
публичных слушаний по обсуждению документации
по планировке территории (проект планировки и проект межевания)
части микрорайона В-П

Глебко В.Е.	- член Общественной палаты города Волгодонска,
Головко П.А.	- заместитель председателя городского совета ветеранов,
Забазнов Ю.С.	- заместитель главы Администрации города Волгодонска по строительству,
Кулеша В.И.	- председатель Комитета по управлению имуществом города Волгодонска,
Медведев Ю.Ю.	- главный архитектор города Волгодонска - председатель комитета по градостроительству и архитектуре,
Рындина Е.Н.	- заведующий сектором землеустройства и инженерного обеспечения комитета по градостроительству и архитектуре Администрации города Волгодонска,
Усов М.А.	- директор ООО АБ «Архи-МАХ» (по согласованию),
Чуприкова М.И.	- ведущий специалист сектора землеустройства и инженерного обеспечения комитета по градостроительству и архитектуре Администрации города Волгодонска.

**Председатель
Волгодонской городской Думы –
глава города Волгодонска Л.Г. Ткаченко**

Приложение 1 к постановлению председателя Волгодонской городской Думы – главы города Волгодонска от 04.12.2017 № 79

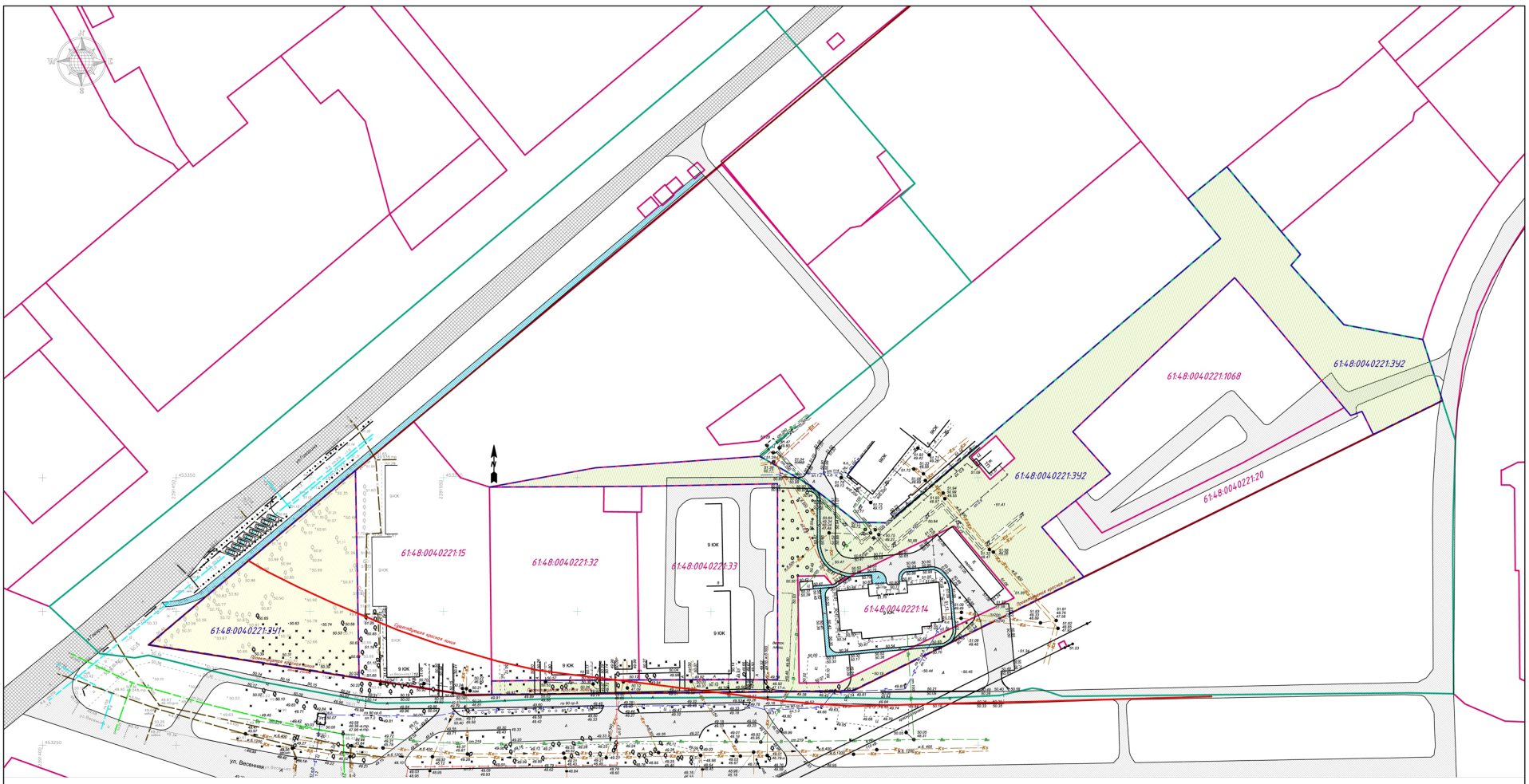

Условные обозначения:

- *Магистральные улицы общегородского значения регулируемого движения*
- *Улицы и дороги местного значения;*
- *Пешеходные дорожки;*
- *Магазины продовольственные и промтоварные;*
- *Земельные участки (территории) общего пользования;*
- *Границы формируемых земельных участков;*
- *Границы существующих земельных участков;*
- *Граница зоны проектирования;*
- *Проектируемая красная линия;*
- *Существующая красная линия.*

Изм.	Кол.	Лист	N док	Подп.	Дата	АМ-16/17-ПП			
						Ростовская обл., г.Волгодонск, часть микрорайона В-П Заказчик: ООО ПСФ "Новые технологии"			
Разраб.		Абдулина А.Р.			11.17г	Проект планировки, проект межевания части микрорайона В-П	Стадия	Лист	Листов
							П	1	6
ГАП		Усов М.А.			11.17г	Чертеж планировки территории (М 1:500)	Архитектурное бюро "Архи-МАХ" ИП Усов М.А. г. Волгодонск № свидетельства 313261741600038		
Н. контр.		Лейба В.Н.			11.17г				

Взам. инв.№ | Подпись и дата | Инв. № подл.

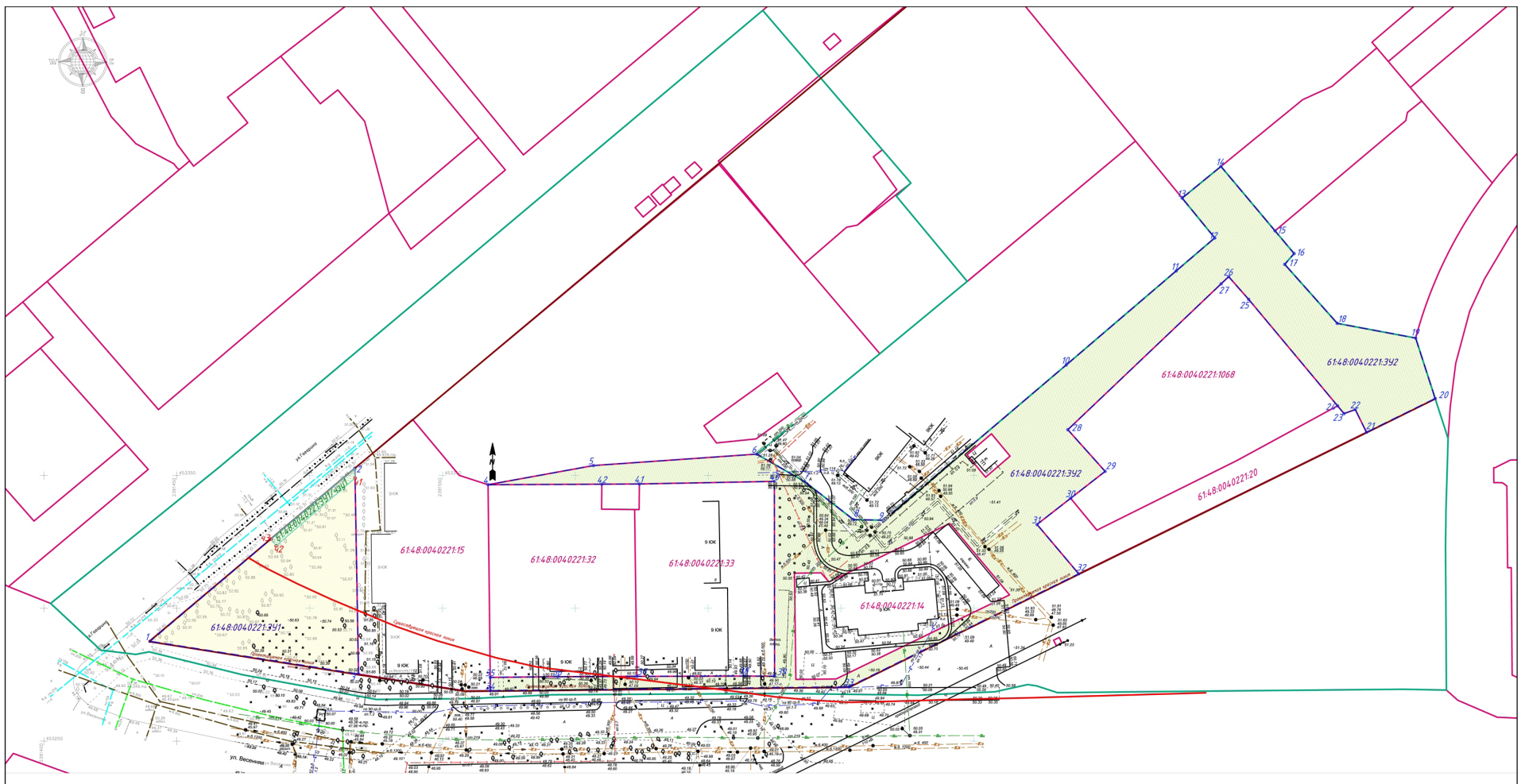

Экспликация земельных участков

№ п/п	Условное обозначение на плане	Вид разрешенного использования в соответствии с классификатором	Вид разрешенного использования в соответствии с правилами землепользования и застройки	Площадь земельного участка, м.кв.	Примечание
1	61:48:0040221:391	4.4 Магазины	Магазины продовольственные и промтоварные	3031	Образование
2	61:48:0040221:392	12.0 Земельные участки (территории) общего пользования	Сооружения и устройства транспортной инфраструктуры, улично-дорожная сеть;	13040	Образование

Экспликация частей земельных участков

№ п/п	Условное обозначение на плане	Наименование обременения земельного участка	Площадь земельного участка, м.кв.	Примечание
1	61:48:0040221:391/чзу1	Охранная зона инженерных сетей	122	

Условные обозначения:

- *Обременения земельного участка*
- *Магазины продовольственные и промтоварные;*
- *Земельные участки (территории) общего пользования;*
- *Границы формируемых земельных участков;*
- *Границы существующих земельных участков;*
- *Граница зоны проектирования;*
- *Проектируемая красная линия;*
- *Существующая красная линия.*

Изм.	Кол.	Лист	N док	Подп.	Дата	АМ-16/17-ПМ			
						Ростовская обл., г.Волгодонск, часть микрорайона В-П Заказчик: ООО ПСФ "Новые технологии"			
Разраб.		Абдулина А.Р.			11.17г	Проект планировки, проект межевания части микрорайона В-П	Стадия	Лист	Листов
							П	1	1
ГАП		Усов М.А.			11.17г	Чертеж межевания территории (М 1:500)	Архитектурное бюро "Архи-МАХ" ИП Усов М.А. г. Волгодонск № свидетельства 313261741600038		
Н. контр.		Лейба В.Н.			11.17г				

Взам. инв.№ | Подпись и дата | Инв. № подл.

Председатель Волгодонской городской Думы - глава города Волгодонска Л.Г. Ткаченко

Председатель
Волгодонской городской Думы –
глава города Волгодонска

ПОСТАНОВЛЕНИЕ
от 04.12.2017 № 80
г. Волгодонск

**О проведении публичных слушаний
по обсуждению документации по планировке территории
(проект планировки и проект межевания) части
кадастрового квартала 61:48:0050101 по Жуковскому шоссе**

В соответствии со статьей 46 Градостроительного кодекса Российской Федерации, Федеральным законом от 06.10.2003 №131-ФЗ «Об общих принципах организации местного самоуправления в Российской Федерации», Уставом муниципального образования «Город Волгодонск», на основании решений Волгодонской городской Думы от 06.09.2006 №100 «Об утверждении Положения «О публичных слушаниях в городе Волгодонске», от 19.12.2008 №190 «Об утверждении Правил землепользования и застройки муниципального образования городского округа «Город Волгодонск»

ПОСТАНОВЛЯЮ:

1. Провести публичные слушания по обсуждению документации по планировке территории (проект планировки и проект межевания) части кадастрового квартала 61:48:0050101 по Жуковскому шоссе (приложение 1).

2. Установить дату проведения публичных слушаний 17 января 2018 года в 17.00 часов по адресу: ул. Ленина, 62 (центр общественных организаций).

3.Утвердить состав оргкомитета по проведению публичных слушаний по обсуждению документации по планировке территории (проект планировки и проект межевания) части кадастрового квартала 61:48:0050101 по Жуковскому шоссе (приложение 2).

4. Оргкомитету:

4.1. Провести первое заседание не позднее 5 календарных дней с даты официального опубликования постановления в газете «Волгодонская правда».

4.2. Оповестить жителей города о дате, месте и времени проведения публичных слушаний и опубликовать настоящее постановление в газете «Волгодонская правда» и разместить на официальных сайтах Волгодонской городской Думы и Администрации города Волгодонска в срок не позднее 10 декабря 2017 года.

4.3. Подвести итоги публичных слушаний, подготовить заключение по результатам публичных слушаний, представить председателю Волгодонской городской Думы – главе города Волгодонска.

4.4. Обеспечить опубликование результатов публичных слушаний.

5. Предложить всем заинтересованным лицам направить предложения и замечания по проектам, указанным в пункте 1 настоящего постановления, в комитет по градостроительству и архитектуре Администрации города Волгодонска по адресу: ул. Морская, 66, e-mail: adm_architectura@vlgd61.ru в срок до 17 января 2018 года.

6. Постановление вступает в силу со дня его официального опубликования в газете «Волгодонская правда».

7. Контроль за исполнением постановления возложить на заместителя главы Администрации города Волгодонска по строительству Ю.С. Забазнова.

**Председатель
Волгодонской городской Думы –
глава города Волгодонска Л.Г. Ткаченко**

Проект постановления вносит
Администрации города Волгодонска

→ стр. 67

***Приложение 2
к постановлению председателя
Волгодонской городской Думы –
главы города Волгодонска
от 04.12.2017 № 80***

**СОСТАВ
оргкомитета для организации и проведения публичных слушаний по обсуждению документации по планировке территории (проект планировки и проект межевания) части кадастрового квартала 61:48:0050101 по Жуковскому шоссе**

Глебко В.Е.	- член Общественной палаты города Волгодонска,
Головко П.А.	- заместитель председателя городского совета ветеранов,
Забазнов Ю.С.	- заместитель главы Администрации города Волгодонска по строительству,
Кулеша В.И.	- председатель Комитета по управлению имуществом города Волгодонска,
Манойлин В.Л.	- кадастровый инженер (по согласованию),
Медведев Ю.Ю.	- главный архитектор города Волгодонска - председатель комитета по градостроительству и архитектуре,
Палатова А.А.	- директор ООО «ПСК» (по согласованию),
Рындина Е.Н.	- заведующий сектором землеустройства и инженерного обеспечения комитета по градостроительству и архитектуре Администрации города Волгодонска,
Чуприкова М.И.	- ведущий специалист сектора землеустройства и инженерного обеспечения комитета по градостроительству и архитектуре Администрации города Волгодонска.

**Председатель
Волгодонской городской Думы -
глава города Волгодонска Л.Г. Ткаченко**

Председатель
Волгодонской городской Думы –
глава города Волгодонска

ПОСТАНОВЛЕНИЕ
от 04.12.2017 № 81
г. Волгодонск

**О проведении публичных слушаний
по обсуждению документации по планировке территории
(проект планировки и проект межевания)
части микрорайона В-11 по проспекту Лазоревому**

В соответствии со статьей 46 Градостроительного кодекса Российской Федерации, Федеральным законом от 06.10.2003 №131-ФЗ «Об общих принципах организации местного самоуправления в Российской Федерации», Уставом муниципального образования «Город Волгодонск», на основании решений Волгодонской городской Думы от 06.09.2006 №100 «Об утверждении Положения «О публичных слушаниях в городе Волгодонске», от 19.12.2008 №190 «Об утверждении Правил землепользования и застройки муниципального образования городского округа «Город Волгодонск»

ПОСТАНОВЛЯЮ:

1. Провести публичные слушания по обсуждению документации по планировке территории (проект планировки и проект межевания) части микрорайона В-11 по проспекту Лазоревому (приложение 1).

2. Установить дату проведения публичных слушаний 23 января 2018 года в 17.00 часов по адресу: ул. Ленина, 62 (центр общественных организаций).

3.Утвердить состав оргкомитета по проведению публичных слушаний по обсуждению документации по планировке территории (проект планировки и проект межевания) части микрорайона В-11 по проспекту Лазоревому (приложение 2).

4. Оргкомитету:

4.1. Провести первое заседание не позднее 5 календарных дней с даты официального опубликования постановления в газете «Волгодонская правда».

4.2. Оповестить жителей города о дате, месте и времени проведения публичных слушаний и опубликовать настоящее постановление в газете «Волгодонская правда» и разместить на официальных сайтах Волгодонской городской Думы и Администрации города Волгодонска в срок не позднее 10 декабря 2017 года.

4.3. Подвести итоги публичных слушаний, подготовить заключение по результатам публичных слушаний, представить председателю Волгодонской городской Думы – главе города Волгодонска.

4.4. Обеспечить опубликование результатов публичных слушаний.

5. Предложить всем заинтересованным лицам направить предложения и замечания по проектам, указанным в пункте 1 настоящего постановления, в комитет по градостроительству и архитектуре Администрации города Волгодонска по адресу: ул. Морская, 66, e-mail: adm_architectura@vlgd61.ru в срок до 23 января 2018 года.

6. Постановление вступает в силу со дня его официального опубликования в газете «Волгодонская правда».

7. Контроль за исполнением постановления возложить на заместителя главы Администрации города Волгодонска по строительству Ю.С. Забазнова.

**Председатель
Волгодонской городской Думы –
глава города Волгодонска Л.Г. Ткаченко**

Проект постановления вносит
Администрации города
Волгодонска

→ стр. 68

***Приложение 2
к постановлению председателя
Волгодонской городской Думы – главы
города Волгодонска
от 04.12.2017 № 81***

**СОСТАВ
оргкомитета для организации и проведения публичных слушаний по обсуждению документации по планировке территории (проект планировки и проект межевания) части микрорайона В-11 по проспекту Лазоревому**

Глебко В.Е.	- член Общественной палаты города Волгодонска,
Головко П.А.	- заместитель председателя городского совета ветеранов,
Забазнов Ю.С.	- заместитель главы Администрации города Волгодонска по строительству,
Кулеша В.И.	- председатель Комитета по управлению имуществом города Волгодонска,
Медведев Ю.Ю.	- главный архитектор города Волгодонска - председатель комитета по градостроительству и архитектуре,
Рындина Е.Н.	- заведующий сектором землеустройства и инженерного обеспечения комитета по градостроительству и архитектуре Администрации города Волгодонска,
Усов М.А.	- директор ООО АБ «Архи-МАХ» (по согласованию),
Чуприкова М.И.	- ведущий специалист сектора землеустройства и инженерного обеспечения комитета по градостроительству и архитектуре Администрации города Волгодонска.

**Председатель
Волгодонской городской Думы -
глава города Волгодонска Л.Г. Ткаченко**

Приложение 1 к постановлению председателя Волгодонской городской Думы – главы города Волгодонска от 04.12.2017 № 80

ПРОЕКТ ПЛАНИРОВКИ ТЕРРИТОРИИ
+ Основная часть проекта
Чертеж планировки территории
М 1:1000

ПРОЕКТ ПЛАНИРОВКИ И ПРОЕКТ МЕЖЕВАНИЯ ЧАСТИ КАДАСТРОВОГО КВАРТАЛА 61:48:0050101 ПО ЖУКОВСКОМУ ШОССЕ

Условные графические обозначения:

- границы проектируемой территории
- границы существующих земельных участков (согласно данным выписки из государственного кадастра недвижимости)
- границы образуемых земельных участков
① - порядковый номер здания, строения, сооружения

Транспорт и улично-дорожная сеть

- автомобильная дорога (межквартальный проезд, подъезды к зданиям и сооружениям)

Промышленная зона

- здания, сооружения
- внутриквартальное озеленение (в границах проектирования)

ВОДОСНАБЖЕНИЕ
В - внутриквартальные сети водоснабжения (существующие)

ГАЗОСНАБЖЕНИЕ
Г - сети газоснабжения, подземный газопровод (существующий)

ВОДООТВЕДЕНИЕ
Кб - сети бытовой канализаци (существующие)
К - сети канализации самотечной (существующие)

ЭЛЕКТРОСНАБЖЕНИЕ
10кВ - воздушные линии электропередач (существующие)

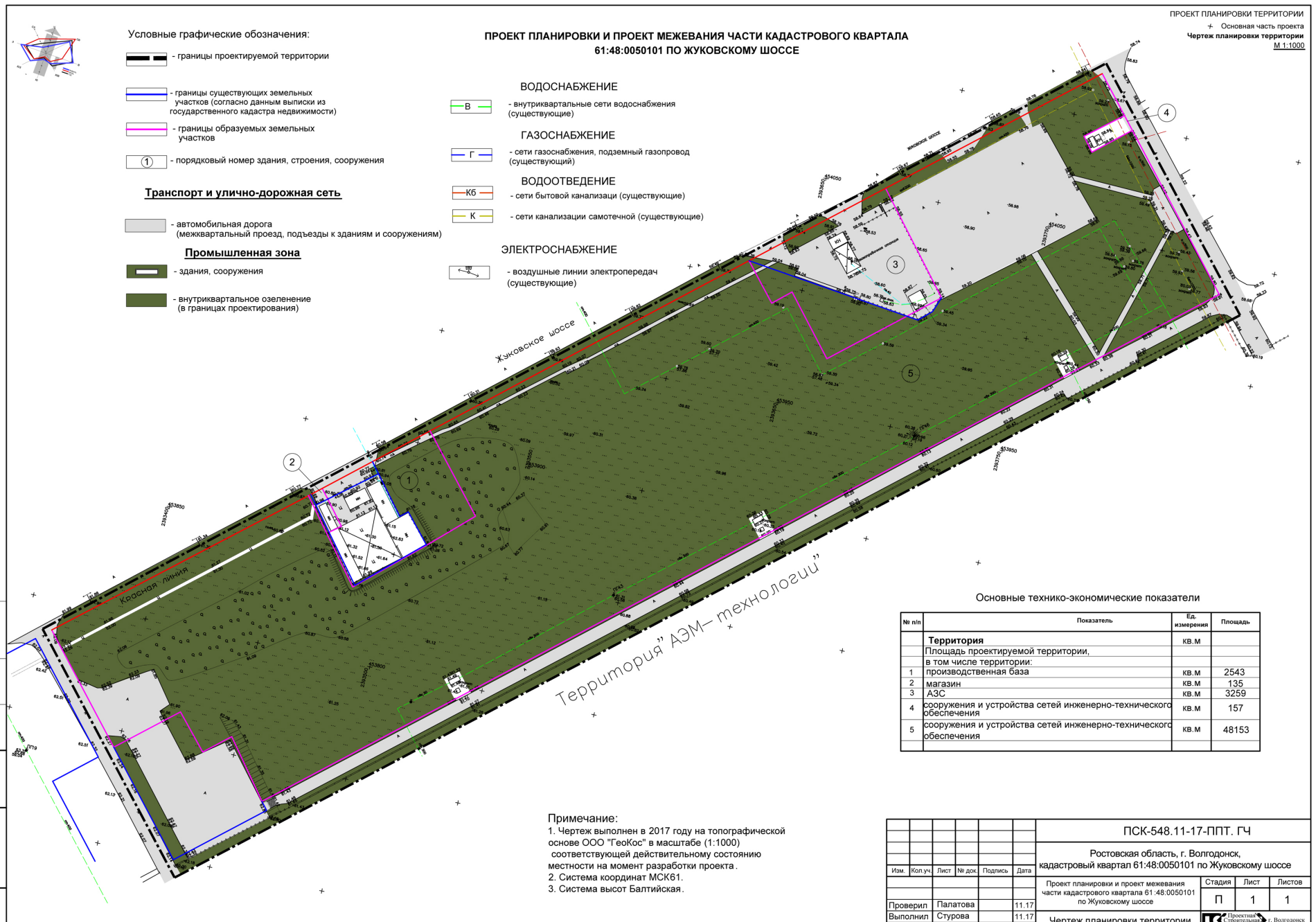

Основные технико-экономические показатели

№ п/п	Показатель	Ед. измерения	Площадь
	Территория	кв.м	
	Площадь проектируемой территории,		
	в том числе территории:		
1	производственная база	кв.м	2543
2	магазин	кв.м	135
3	АЗС	кв.м	3259
4	сооружения и устройства сетей инженерно-технического обеспечения	кв.м	157
5	сооружения и устройства сетей инженерно-технического обеспечения	кв.м	48153

Примечание:
1. Чертеж выполнен в 2017 году на топографической основе ООО "ГеоКос" в масштабе (1:1000) соответствующей действительному состоянию местности на момент разработки проекта.
2. Система координат МСК61.
3. Система высот Балтийская.

Изм.	Кол.уч.	Лист	№ док.	Подпись	Дата	ПСК-548.11-17-ППТ. ГЧ			
						Ростовская область, г. Волгодонск, кадастровый квартал 61:48:0050101 по Жуковскому шоссе			
						Проект планировки и проект межевания части кадастрового квартала 61:48:0050101 по Жуковскому шоссе	Стадия	Лист	Листов
							П	1	1
Проверил		Палатова			11.17				
Выполнил		Стурова			11.17	Чертеж планировки территории М 1:500	ООО "Проектная Строительная Компания" г. Волгодонск		

Согласовано

Взам. инв. N | Подпись и дата | Инв. N подл.

ПРОЕКТ МЕЖЕВАНИЯ ЧАСТИ КАДАСТРОВОГО КВАРТАЛА 61:48:0050101

лист 2

Ситуационный план

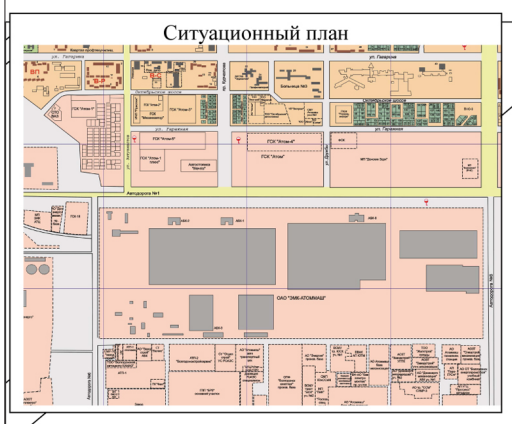

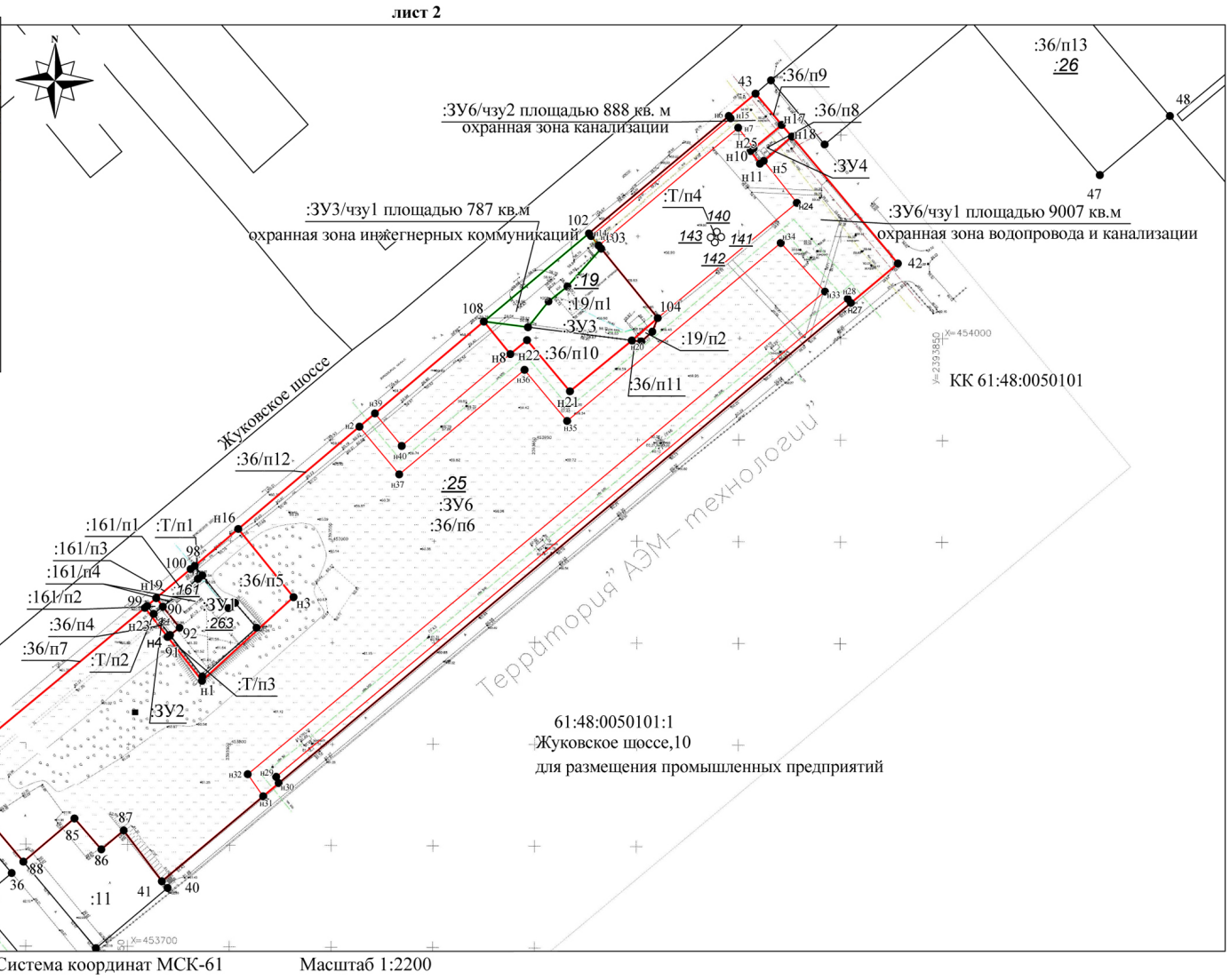

Система координат МСК-61 Масштаб 1:2200

Условные обозначения:

- – границы формируемых земельных участков
- - граница существующего участка
- - граница кадастрового квартала
- - охранная зона инженерных коммуникаций ранее установленная

				Заказчики: ***ООО «МакДон»,ООО «Авто-Газ-Сервис»***			
Кадастровый инженер	*В.Л. Манойлин*		11.17	*Проект межевания части кадастрового квартала* 61:48:0050101 *по Жуковскому шоссе. Границы образуемых и изменяемых земельных участков на кадастровом плане по Жуковскому шоссе в городе Волгодонске Ростовской области*	*Лист*	*Листов*	*М - б*
					3	10	2200

Председатель Волгодонской городской Думы - глава города Волгодонска **Л.Г. Ткаченко**

Приложение 1 к постановлению председателя Волгодонской городской Думы – главы города Волгодонска от 04.12.2017 № 81

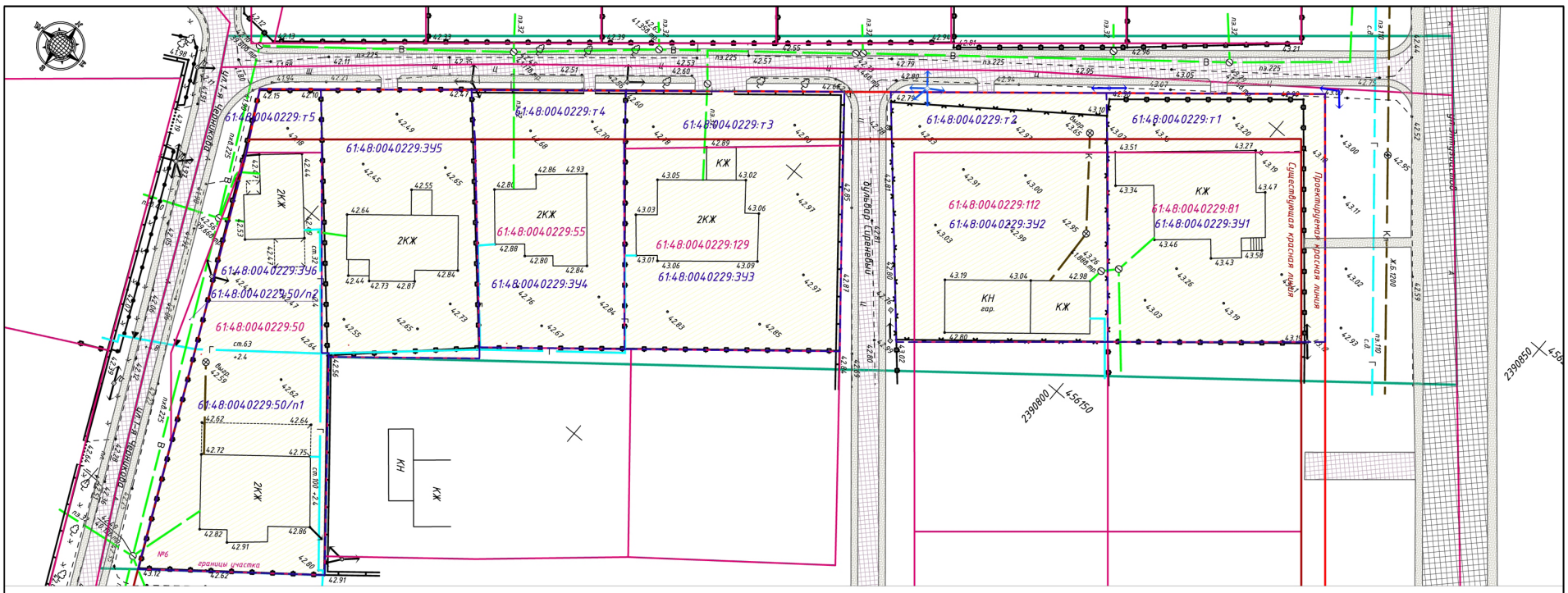

Профиль по проспекту Лазоревому

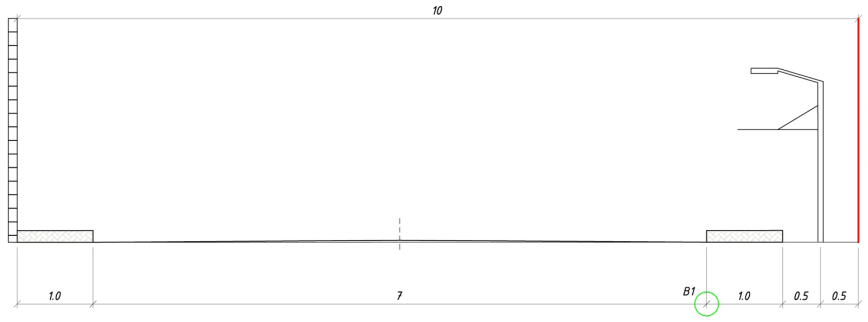

Условные обозначения

- Проектируемая ЛЭП
- Для индивидуального жилищного строительства
- Границы формируемых земельных участков;
- Границы существующих земельных участков;
- Граница зоны проектирования;
- Красная линия

Изм.	Кол.	Лист	Ндок	Подп.	Дата	АМ-09/17-ПП		
						Ростовская обл., г.Волгодонск, квартал В-11 Заказчик: Мишкин Юрий Александрович		
Разраб.		Абдуллина А.Р.			09.17г	Проект планировки, проект межевания территории части микрорайона В-11 по проспекту Лазоревому	Стадия	Лист	Листов
ГАП		Усов М.А.			09.17г		П	1	
Н. контр.		Лейва В.Н.			09.17г	Чертеж планировки территории (М 1:500)	Архитектурное бюро "Архи-МАХ" ИП Усов М.А. г. Волгодонск № свидетельства 37312617416100038		

Взам. инв.№ | Подпись и дата | Инв. № подл.

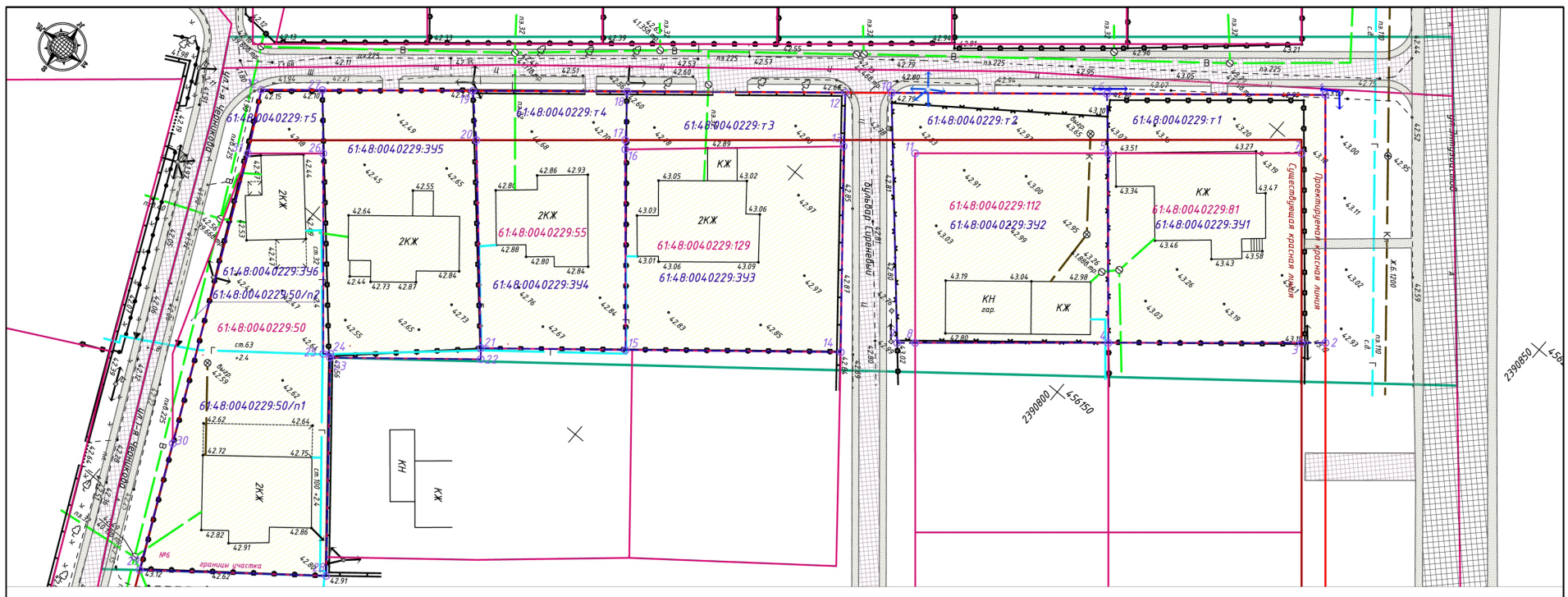

Экспликация земельных участков

№ п/п	Условное обозначение на плане	Вид разрешенного использования в соответствии с классификатором	Вид разрешенного использования в соответствии с правилами землепользования и застройки	Площадь земельного участка, м.кв.	Примечание
1	61:48:0040229:3У1 в том числе 61:48:0040229:81 61:48:0040229:т1	2.1 Для индивидуального жилищного строительства	Индивидуальные жилые дома	1153	Перераспределение
2	61:48:0040229:3У2 в том числе 61:48:0040229:112 61:48:0040229:т2	2.1 Для индивидуального жилищного строительства	Индивидуальные жилые дома	1393	Перераспределение
3	61:48:0040229:3У3 в том числе 61:48:0040229:129 61:48:0040229:т3	2.1 Для индивидуального жилищного строительства	Индивидуальные жилые дома	1200	Перераспределение
4	61:48:0040229:3У4 в том числе 61:48:0040229:55 61:48:0040229:т4	2.1 Для индивидуального жилищного строительства	Индивидуальные жилые дома	814	Перераспределение
5	61:48:0040229:3У5	2.1 Для индивидуального жилищного строительства	Индивидуальные жилые дома	885	Перераспределение
6	61:48:0040229:3У6 в том числе 61:48:0040229:50 61:48:0040229:т5	2.1 Для индивидуального жилищного строительства	Индивидуальные жилые дома	1278	Перераспределение

Условные обозначения

- Проектируемая ЛЭП
- Для индивидуального жилищного строительства
- Границы формируемых земельных участков;
- Границы существующих земельных участков;
- Граница зоны проектирования;
- Красная линия

Изм.	Кол.	Лист	Ндок	Подп.	Дата	АМ-09/17-ПМ		
						Ростовская обл., г.Волгодонск, квартал В-11 Заказчик: Мишкин Юрий Александрович		
Разраб.		Абдуллина А.Р.			09.17г	Проект планировки, проект межевания территории части микрорайона В-11 по проспекту Лазоревому	Стадия	Лист	Листов
ГАП		Усов М.А.			09.17г		П	1	2
Н. контр.		Лейва В.Н.			09.17г	Чертеж межевания территории (М 1:500)	Архитектурное бюро "Архи-МАХ" ИП Усов М.А. г. Волгодонск № свидетельства 37312617416100038		

Взам. инв.№ | Подпись и дата | Инв. № подл.

Председатель Волгодонской городской Думы -глава города Волгодонска **Л.Г. Ткаченко**

Приложение 1 к постановлению председателя Волгодонской городской Думы – главы города Волгодонска от 04.12.2017 № 82

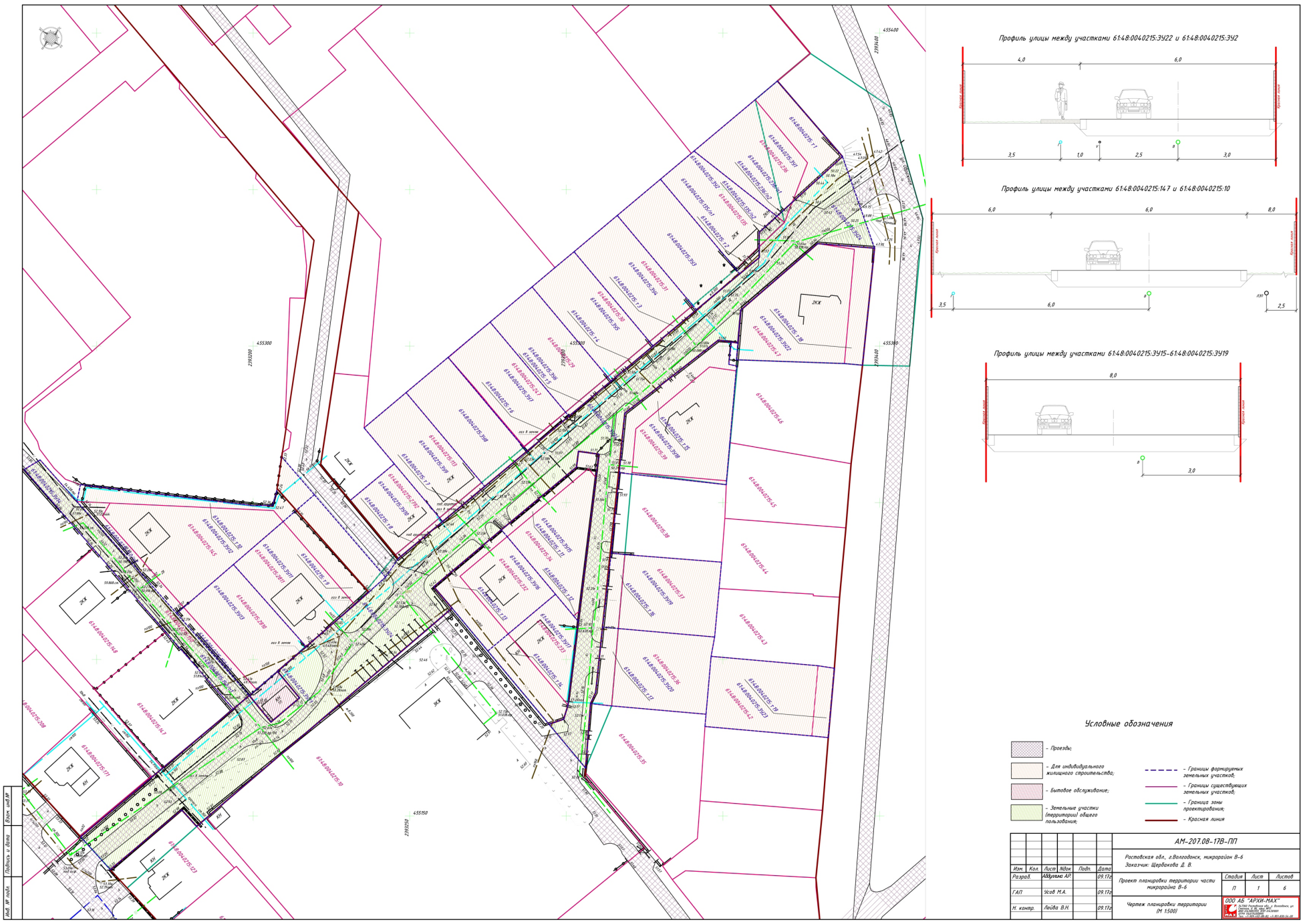



Экспликация земельных участков

№ п/п	Условное обозначение на плане	Вид разрешенного использования в соответствии с классификатором	Вид разрешенного использования в соответствии с правилами землепользования и застройки	Площадь земельного участка, м.кв.	Примечание
1	61:48:0040215:391 в том числе 61:48:0040215:236 61:48:0040215:236/п1 61:48:0040215: ч1	2.1 Для индивидуального жилищного строительства	Индивидуальные жилые дома	1024	Перераспределение
2	61:48:0040215:392 в том числе 61:48:0040215:135 61:48:0040215:135/п1 61:48:0040215: ч2	2.1 Для индивидуального жилищного строительства	Индивидуальные жилые дома	645	Перераспределение
3	61:48:0040215:393	2.1 Для индивидуального жилищного строительства	Индивидуальные жилые дома	709	Образование
4	61:48:0040215:394 в том числе 61:48:0040215:31 61:48:0040215: ч3	2.1 Для индивидуального жилищного строительства	Индивидуальные жилые дома	708	Перераспределение
5	61:48:0040215:395 в том числе 61:48:0040215:30 61:48:0040215: ч4	2.1 Для индивидуального жилищного строительства	Индивидуальные жилые дома	687	Перераспределение
6	61:48:0040215:396 в том числе 61:48:0040215:29 61:48:0040215: ч5	2.1 Для индивидуального жилищного строительства	Индивидуальные жилые дома	686	Перераспределение
7	61:48:0040215:397 в том числе 61:48:0040215:247 61:48:0040215: ч6	2.1 Для индивидуального жилищного строительства	Индивидуальные жилые дома	686	Перераспределение
8	61:48:0040215:398	2.1 Для индивидуального жилищного строительства	Индивидуальные жилые дома	685	Образование
9	61:48:0040215:399 в том числе 61:48:0040215:113 61:48:0040215: ч7	2.1 Для индивидуального жилищного строительства	Индивидуальные жилые дома	684	Перераспределение
10	61:48:0040215:3910 в том числе 61:48:0040215:113 61:48:0040215: ч7	2.1 Для индивидуального жилищного строительства	Индивидуальные жилые дома	444	Перераспределение
11	61:48:0040215:3911 в том числе 61:48:0040215:2811 61:48:0040215: ч9	2.1 Для индивидуального жилищного строительства	Индивидуальные жилые дома	924	Перераспределение
12	61:48:0040215:3912 в том числе 61:48:0040215:145 61:48:0040215:150/п2 61:48:0040215: ч10	2.1 Для индивидуального жилищного строительства	Индивидуальные жилые дома	1417	Перераспределение
13	61:48:0040215:3913 в том числе 61:48:0040215:2810 61:48:0040215:150/п3	2.1 Для индивидуального жилищного строительства	Индивидуальные жилые дома	838	Перераспределение
14	61:48:0040215:3914 в том числе 61:48:0040215:150/п1	12.0 Земельные участки (территории) общего пользования	Сооружения и устройства транспортной инфраструктуры, улично-дорожная сеть	637	Перераспределение
15	61:48:0040215:3915 в том числе 61:48:0040215:34 61:48:0040215: ч11 61:48:0040215: ч12	2.1 Для индивидуального жилищного строительства	Индивидуальные жилые дома	789	Перераспределение
16	61:48:0040215:3916 в том числе 61:48:0040215:232 61:48:0040215: ч13	2.1 Для индивидуального жилищного строительства	Индивидуальные жилые дома	756	Перераспределение
17	61:48:0040215:3917 в том числе 61:48:0040215:233 61:48:0040215: ч14	2.1 Для индивидуального жилищного строительства	Индивидуальные жилые дома	670	Перераспределение
18	61:48:0040215:3918 в том числе 61:48:0040215:39 61:48:0040215: ч15	2.1 Для индивидуального жилищного строительства	Индивидуальные жилые дома	1177	Перераспределение
19	61:48:0040215:3919 в том числе 61:48:0040215:37 61:48:0040215: ч16	2.1 Для индивидуального жилищного строительства	Индивидуальные жилые дома	849	Перераспределение
20	61:48:0040215:3920 в том числе 61:48:0040215:36 61:48:0040215: ч17	2.1 Для индивидуального жилищного строительства	Индивидуальные жилые дома	886	Перераспределение
21	61:48:0040215:3921	3.1 Коммунальное обслуживание	Сооружения и устройства сетей инженерно-технического обеспечения	131	Образование
20	61:48:0040215:3922 в том числе 61:48:0040215:47 61:48:0040215: ч18	2.1 Для индивидуального жилищного строительства	Индивидуальные жилые дома	1286	Перераспределение
20	61:48:0040215:3923 в том числе 61:48:0040215:42 61:48:0040215: ч19	2.1 Для индивидуального жилищного строительства	Индивидуальные жилые дома	889	Перераспределение
20	61:48:0040215:3924	12.0 Земельные участки (территории) общего пользования	Сооружения и устройства транспортной инфраструктуры, улично-дорожная сеть	5913	Образование

Председатель Волгодонской городской Думы -глава города Волгодонска **Л.Г. Ткаченко**

Председатель
Волгодонской городской Думы –
глава города Волгодонска

ПОСТАНОВЛЕНИЕ
от 04.12.2017 № 82

г. Волгодонск

**О проведении публичных слушаний
по обсуждению документации по планировке территории
(проект планировки и проект межевания) части
микрорайона В-6**

В соответствии со статьей 46 Градостроительного кодекса Российской Федерации, Федеральным законом от 06.10.2003 №131-ФЗ «Об общих принципах организации местного самоуправления в Российской Федерации», Уставом муниципального образования «Город Волгодонск», на основании решений Волгодонской городской Думы от 06.09.2006 №100 «Об утверждении Положения «О публичных слушаниях в городе Волгодонске», от 19.12.2008 №190 «Об утверждении Правил землепользования и застройки муниципального образования городского округа «Город Волгодонск»

ПОСТАНОВЛЯЮ:

1. Провести публичные слушания по обсуждению документации по планировке территории (проект планировки и проект межевания) части микрорайона В-6 (приложение 1).

2. Установить дату проведения публичных слушаний 24 января 2018 года в 17.00 часов по адресу: ул. Ленина, 62 (центр общественных организаций).

3.Утвердить состав оргкомитета по проведению публичных слушаний по обсуждению документации по планировке территории (проект планировки и проект межевания) части микрорайона В-6 (приложение 2).

4. Оргкомитету:

4.1. Провести первое заседание не позднее 5 календарных дней с даты официального опубликования постановления в газете «Волгодонская правда».

4.2. Оповестить жителей города о дате, месте и времени проведения публичных слушаний и опубликовать настоящее постановление в газете «Волгодонская правда» и разместить на официальных сайтах Волгодонской городской Думы и Администрации города Волгодонска в срок не позднее 10 декабря 2017 года.

4.3. Подвести итоги публичных слушаний, подготовить заключение по результатам публичных слушаний, представить председателю Волгодонской городской Думы – главе города Волгодонска.

4.4. Обеспечить опубликование результатов публичных слушаний.

5. Предложить всем заинтересованным лицам направить предложения и замечания по проектам, указанным в пункте 1 настоящего постановления, в комитет по градостроительству и архитектуре Администрации города Волгодонска по адресу: ул. Морская, 66, e-mail: adm_architectura@vlgd61.ru в срок до 24 января 2018 года.

6. Постановление вступает в силу со дня его официального опубликования в газете «Волгодонская правда».

7. Контроль за исполнением постановления возложить на заместителя главы Администрации города Волгодонска по строительству Ю.С. Забазнова.

**Председатель
Волгодонской городской Думы –
глава города Волгодонска Л.Г. Ткаченко**

Проект постановления вносит
Администрации города
Волгодонска

→ *стр. 69*

***Приложение 2
к постановлению председателя
Волгодонской городской Думы –
главы города Волгодонска
от 04.12.2017 № 82***

СОСТАВ
оргкомитета для организации и проведения публичных слушаний по обсуждению документации
по планировке территории (проект планировки и проект межевания)
части микрорайона В-6

Глебко В.Е.	- член Общественной палаты города Волгодонска,
Головко П.А.	- заместитель председателя городского совета ветеранов,
Забазнов Ю.С.	- заместитель главы Администрации города Волгодонска по строительству,
Кулеша В.И.	- председатель Комитета по управлению имуществом города Волгодонска,
Медведев Ю.Ю.	- главный архитектор города Волгодонска - председатель комитета по градостроительству и архитектуре,
Рындина Е.Н.	- заведующий сектором землеустройства и инженерного обеспечения комитета по градостроительству и архитектуре Администрации города Волгодонска,
Усов М.А.	- директор ООО АБ «Архи-МАХ» (по согласованию),
Чуприкова М.И.	- ведущий специалист сектора землеустройства и инженерного обеспечения комитета по градостроительству и архитектуре Администрации города Волгодонска.

**Председатель
Волгодонской городской Думы -
глава города Волгодонска Л.Г. Ткаченко**

Администрация
города Волгодонска

ПОСТАНОВЛЕНИЕ

06.12.2017 № 2112

г. Волгодонск

**О внесении изменений в постановление
Администрации города Волгодонска
от 01.11.2017 № 1761
«Об утверждении документации по планировке
территории (проект планировки и проект межевания)
части микрорайона В-5»**

В соответствии со статьями 45, 46 Градостроительного кодекса Российской Федерации, Федеральным законом от 06.10.2003 № 131-ФЗ «Об общих принципах организации местного самоуправления в Российской Федерации», Уставом муниципального образования «Город Волгодонск», на основании письма директора ООО АБ «АРХИ-МАХ» М.А. Усова,

ПОСТАНОВЛЯЮ:

1 Внести в приложение № 1 к постановлению Администрации города Волгодонска от 01.11.2017 № 1761 «Об утверждении документации по планировке территории (проект планировки и проект межевания) части микрорайона В-5» изменение, изложив его в новой редакции (приложение № 1).

2 Внести в приложение № 2 к постановлению Администрации города Волгодонска от 01.11.2017 № 1761 «Об утверждении документации по планировке территории (проект планировки и проект межевания) части микрорайона В-5» изменение, изложив его в новой редакции (приложение № 2).

3 Пресс-службе Администрации города Волгодонска (С.М. Черноусова) опубликовать постановление в газете «Волгодонская правда» в течение семи дней с даты принятия постановления.

4 Общему отделу Администрации города Волгодонска (Н.В. Чуприна) разместить постановление на официальном сайте Администрации города Волгодонска в информационно-телекоммуникационной сети «Интернет».

5 Постановление вступает в силу со дня его принятия.

6 Контроль за исполнением постановления возложить на заместителя главы Администрации города Волгодонска по строительству Ю.С. Забазнова.

**Глава Администрации
города Волгодонска В.П. Мельников**

Проект вносит комитет по градостроительству и архитектуре Администрации города Волгодонска

***Приложение № 1 к постановлению
Администрации города Волгодонска
от 06.12.2017 № 2112***

***Приложение № 1 к постановлению
Администрации города Волгодонска
от 01.11.2017 № 1761***



ВВЕДЕНИЕ

Проект планировки границ проектируемой территории части микрорайона В-5 разработан на основании:

- договора подряда на выполнение проектных работ №5/17 от 19.04.2017г.;
- топографической съемки земельного участка в М 1:500, съемка выполнена ООО «Архпроект» в 2016 году.

Целью работы является:

- раздел 61:48:0040214:1, с сохранением исходного земельного участка в измененных границах, под формирование участков для среднеэтажной жилой застройки согласно проекту планировки территории.
- решение вопросов транспортной инфраструктуры;
- решение вопросов по обеспечению объектов инженерными сетями;
- разработка разбивочной и вертикальной планировки территории.

1. Краткая характеристика территории в границах проекта планировки и межевания

Разрабатываемый проект планировки и межевания территории охватывает земельные участки, расположенные в Ростовской области, г. Волгодонск, квартал В-5, кадастровый квартал 61:48:0040214. Категория земли – земли населенных пунктов. Территориальная зона ОЖ-01.

На проектируемой территории отсутствуют свободные от застройки городские земли. Часть земельных участков, на которых расположены объекты пешеходной инфраструктуры и рекреация не сфор-

мированы. Проектом планировки предусмотрено формирование земельных участков для приведения в соответствие документов кадастрового учета и фактического размещения объектов на проектируемой территории. Назначение земельных участков принято соответственно видам разрешенного использования определённым градостроительным регламентом для территориальных зон ОЖ.

Вдоль ул. Ленинградской расположены участки с кадастровыми номерами: 61:48:0040235:11, 61:48:0040214:3078, 61:48:0040214:84, 61:48:0040214:3073, 61:48:0040214:83, 61:48:0040214:82. С целью увеличения эффективности использования территории часть участков следует объединить со свободными городскими землями. Так же не освоенными остаются земли, расположенные между существующими участками и красной линией со стороны ул. Энтузиастов и пр. Курчатова. Проектом планировки и проектом межевания части микрорайона В-5 предусмотрено размещение земельных участков под территории общего пользования и коммунальное обслуживание.

Участок 61:48:0040214:1 необходимо разделить под среднеэтажную жилую застройку.

1.2 Схема расположения территории в границах проекта планировки и проекта межевания

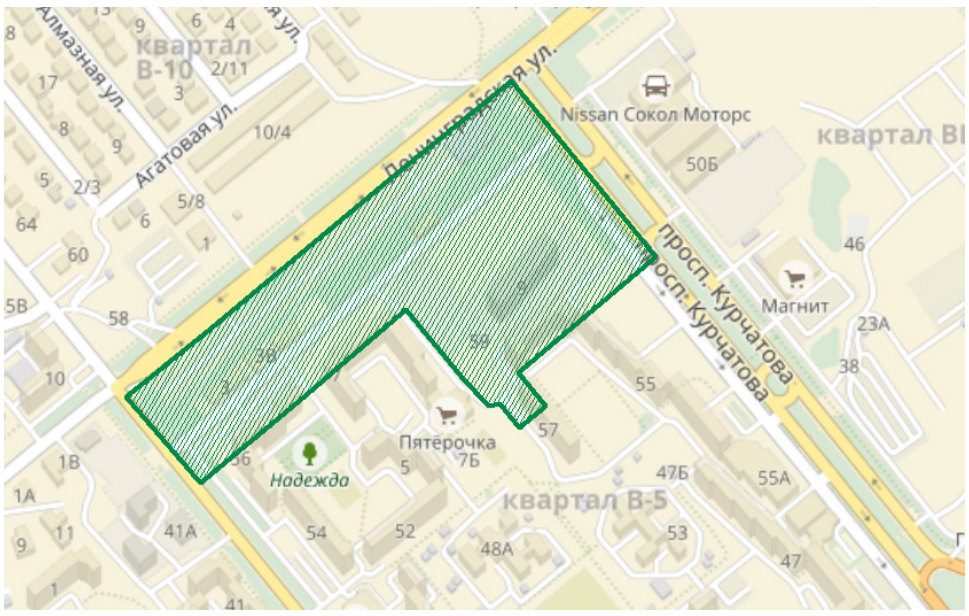

2. Определение параметров планируемого строительства систем социального, транспортного обслуживания и инженерно-технического обеспечения, необходимых для развития территории.

2.1 Архитектурно-планировочная организация территории

Основным принципом организации территории в границах проекта планировки территории является повышение эффективности её использования в связи с размещением объектов жилищного строительства. Так же предлагается комплекс мероприятий по благоустройству и озеленению проектируемой территории для создания комфортной среды жизнедеятельности.

Архитектурно-планировочные предложения по развитию прилегающей территории к проектируемому земельному участку разработаны с учетом сложившейся застройки, принятых ранее градостроительных решений и определяются следующими положениями:

- рациональная организация территории;
- благоустройство территорий жилых дворов, мест отдыха;
- размещение объектов инженерной инфраструктуры и жизнеобеспечения для создания комфортных условий проживания.

Назначение земельных участков принято соответственно видам разрешенного использования определённым градостроительным регламентом для территориальных зон ОЖ-01

2.2 Организация движения транспорта и пешеходов

Благоустройство территории представлено устройством твёрдых покрытий из асфальтобетона. Озеленение жилого района предусмотрено посадкой деревьев районированных пород и устройством газонов, рабаток, клумб. Проектом предложено использовать запроектированные проезды внутри кадастрового квартала 61:48:0040214 со стороны ул.Энтузиастов, просп. Курчатова и ул. Ленинградской. Данные решения обусловлены необходимостью обеспечить подъезд к вновь формируемым и существующим участкам.

При устройстве автостоянок для кратковременного хранения автомобилей предусматриваются специально оборудованные машино-места шириной 3,5 метра.

2.3 Озеленение и благоустройство территории, очистка территории

Размещение на формируемых участках объектов предполагает благоустройство территории: высадку газонов, деревьев и кустарников.

2.4 Организация рельефа

Отвод поверхностных вод осуществляется по дорогам, самотеком в пониженные места, а также водосборными решетками и далее по трубам дождевой канализации к очистным сооружениям.

2.5 Инженерное обеспечение

Инженерное обеспечение объектов предусматривается от существующих инженерных сетей, расположенных внутри квартала.

Проектом предусмотрено строительство комплектной трансформаторной подстанции, расположенной на общедворовой площадке, а также бытовой канализации. Водоснабжение и водоотведение предусматривается от магистрального кольцевого водовода и бытовой канализации. Примечание: Охранные зоны проектируемых инженерных сетей будут установлены в проектной документации на строительство инженерных сетей.

2.6 Охрана окружающей среды

Проектом предусмотрен ряд мероприятий по уменьшению отрицательного воздействия освоения земельных участков на окружающую среду.

Неорганические отходы с участков (консервные банки, стекло и т.п.) должны удаляться в общественные мусоросборники и вывозиться в места переработки.

Защита территории участка и подземных, вод от загрязнения

Необходимо организовать систему удаления твердых отходов в контейнеры с последующим вывозом на свалку. Жидкие хозяйственно-бытовые стоки отводятся в сеть канализации. Проектом предусмотрена организация сброса ливневых стоков с территории.

Мероприятия по охране подземных вод от загрязнения и истощения

К мероприятиям по предупреждению загрязнения и истощения подземных вод относятся:

- устройство защитной гидроизоляции емкостных сооружений;
- содержание в чистоте территории;
- упорядочение хранения отходов на территории.

2.7 Противопожарные мероприятия

Проект планировки территории учитывает требования пожарной безопасности, установленные законами РФ (Федеральный закон от 22 июля 2008 г. №123-ФЗ «Технический регламент о требованиях пожарной безопасности»). Целью создания системы обеспечение безопасности людей и защита имущества при пожаре.

Газопроводы являются опасными производственными объектами, проектирование, строительство и эксплуатация которых должны осуществляться в соответствии с требованиями" Общих правил промышленной безопасности для организаций, осуществляющих деятельность в области промышленной безопасности опасных производственных объектов" (ОПО). ОПО, для обеспечения безопасной эксплуатации, оснащаются запорной арматурой и другим оборудованием, имеющие сертификаты соответствия и разрешения Ростехнадзора на их применения.

К вновь размещаемым и существующим объектам проектом предусмотрен проезд пожарных машин со стороны ул.Энтузиастов и просп. Курчатова. Наружное пожаротушение обеспечивается от пожарных гидрантов, расположенных на территории застройки и обеспечивающих радиус пожаротушения не более 150м.

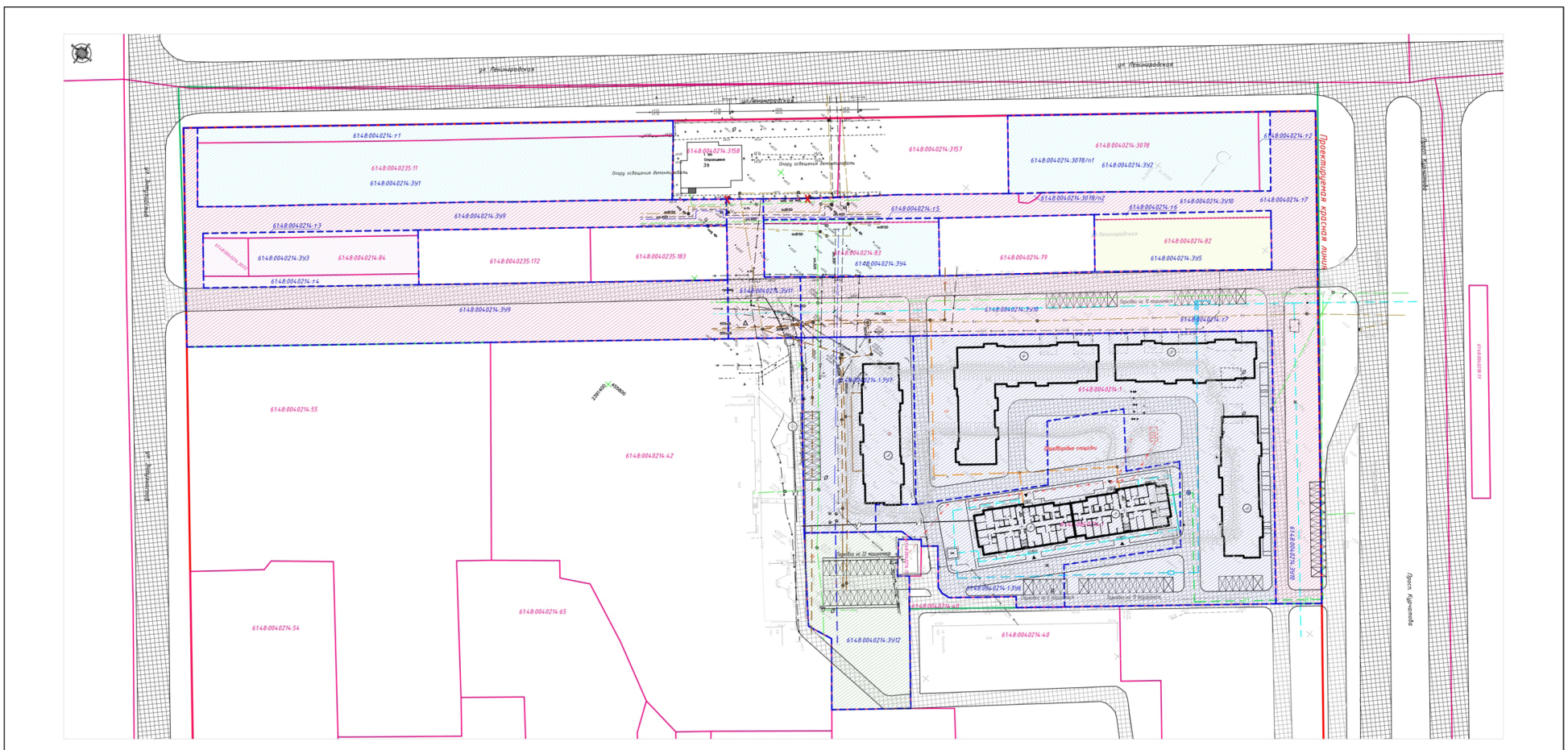
ул. Ленинградская
Проектируемая улица
Проектируемая улица
Проезд Курчатова
Пожарный гидрант
Пожарный гидрант
Существующая площадка
Существующая площадка
Площадка на 15 машиномест
Площадка на 22 машиномест
Площадка на 13 машиномест
Площадка на 7 машиномест
Опора освещения демонтировать
Опора освещения демонтировать
Опора освещения
Опора освещения
Опора освещения

Приложение № 2 к постановлению Администрации города Волгодонска от 06.12.2017 № 2112

Приложение № 2 к постановлению Администрации города Волгодонска от 01.11.2017 № 1761

Архитектурное бюро "Архи-МАХ" ИП Усов М.А. Свидетельство 371216174618 г. Волгодонск

ПРОЕКТНАЯ ДОКУМЕНТАЦИЯ

5/17

ПРОЕКТ МЕЖЕВАНИЯ ГРАНИЦ ПРОЕКТИРУЕМОЙ ТЕРРИТОРИИ ЧАСТИ МИКРОРАЙОНА В-5

Ростовская обл., г. Волгодонск

Заказчик: ООО ПСФ «Новые технологии»

ИП Усов М.А.
Директор М.А. Усов
«__» 2017г.

Волгодонск 2017

ВВЕДЕНИЕ

Проект межевания границ проектируемой территории части микрорайонаВ-5 разработан на основании:

- договора подряда на выполнение проектных работ №5/17 от 19.04.2017г;
- топографической съемки земельного участка в М 1:500, съемка выполнена ООО «Архпроект» в 2016 году.

Целью работы является:

- упорядочивание границ земельных участков, формирование земельных участков для обслуживания автотранспорта и складских помещений;
- раздел61:48:0040214:1, с сохранением исходного земельного участка в измененных границах, под формирование участков для среднеэтажной жилой застройки согласно проекту планировки территории.

1. Образуемые земельные участки

С целью увеличения эффективности использования территории формируются новые земельные участки:

- 61:48:0040214:ЗУ1, площадью 5016м2, путем перераспределения между участком 61:48:0040235:11 и свободными городскими землями 61:48:0040214:т1.
- 61:48:0040214:ЗУ2, площадью 2750м2, путем перераспределения между участком 61:48:0040214:3078/п1 и свободными городскими землями 61:48:0040214:т2.
- 61:48:0040214:ЗУ3, площадью 1575м2, путем объединения участков 61:48:0040214:84, 61:48:0040214:3073 и перераспределения между свободными городскими землями 61:48:0040214:т3, 61:48:0040214:т4, а так же установления части земельного участка 61:48:0040214:ЗУ3/чзу1, площадью 288м2, с целью обременения охранной зоной инженерных сетей.
- 61:48:0040214:ЗУ4, площадью 1350м2, путем перераспределения между участком 61:48:0040214:83 и свободными городскими землями 61:48:0040214:т5, а так же установления части земельного участка 61:48:0040214:ЗУ4/чзу1, площадью 349м2, с целью обременения охранной зоной инженерных сетей.
- 61:48:0040214:ЗУ5, площадью 1373м2, путем перераспределения между участком 61:48:0040214:82 и свободными городскими землями 61:48:0040214:т6, а так же установления части земельного участка 61:48:0040214:ЗУ5/чзу1, площадью 378м2, с целью обременения охранной зоной инженерных сетей.
- 61:48:0040214:ЗУ10, площадью 8379м2, путем перераспределения между свободными городскими землями 61:48:0040214:т7 и участком 61:48:0040214:3078/п2.

Изменение земельного участка 61:48:0040214:1 предусматривается путем его раздела с сохранением исходного земельного участка в измененных границах и образования следующих 2х земельных участков:

- 61:48:0040214:1:ЗУ6, площадью 4084м2, и , а так же установления части земельного участка 61:48:0040214:ЗУ6/чзу1, площадью 281м2, с целью обременения охранной зоной инженерных сетей,
- 61:48:0040214:1:ЗУ7, площадью 2785м2, а так же установления части земельного участка 61:48:0040214:ЗУ7/чзу1, площадью 1410м2, с целью обременения охранной зоной инженерных сетей.
- 61:48:0040214:ЗУ9, площадью 6477м2, 61:48:0040214:ЗУ11, площадью 983м2, 61:48:0040214:ЗУ12 площадью 2134м2, путем образования из свободных городских земель.

Категория земель образуемых земельных участков – земли населенных пунктов.

2. Вид разрешенного использования

Вид формируемого земельного участка 61:48:0040214:ЗУ1 согласно статье 22 Правил землепользования и застройки муниципального образования городского округа «Город Волгодонск», утвержденных решением Волгодонской городской Думы от 19.12.2008 № 190 «Об утверждении Правил землепользования и застройки муниципального образования городского округа «Город Волгодонск» (далее – Правила): «4.9 Обслуживание автотранспорта» в соответствии с классификатором, «Гостевые автостоянки» в соответствии с Правилами.

Вид формируемого земельного участка 61:48:0040214:ЗУ2 согласно статье 22 Правил: «4.9 Обслуживание автотранспорта» в соответствии с классификатором, «Гостевые автостоянки» в соответствии с Правилами.

Вид формируемого земельного участка 61:48:0040214:ЗУ3 согласно статье 22 Правил: «3.3 Бытовое обслуживание» в соответствии с классификатором, «Отдельно стоящие и встроенные приёмные пункты и мастерские по мелкому бытовому ремонту» в соответствии с Правилами.

Вид формируемого земельного участка 61:48:0040214:ЗУ4 согласно статье 22 Правил: «4.9 Обслуживание автотранспорта» в соответствии с классификатором, «Гостевые автостоянки» в соответствии с Правилами.

Вид формируемого земельного участка 61:48:0040214:ЗУ5 согласно статье 22 Правил: «4.1 Деловое обслуживание» в соответствии с классификатором, «Офисы» в соответствии с Правилами.

Вид формируемого земельного участка 61:48:0040214:ЗУ6 согласно статье 22 Правил: «2.5 Среднеэтажная жилая застройка» в соответствии с классификатором, «Многоквартирные жилые дома» в соответствии с Правилами.

Вид формируемого земельного участка 61:48:0040214:ЗУ7 согласно статье 22 Правил: «2.5 Среднеэтажная жилая застройка» в соответствии с классификатором, «Многоквартирные жилые дома» в соответствии с Правилами.

Вид формируемого земельного участка 61:48:0040214:ЗУ9 согласно статье 22 Правил: «3.1 Коммунальное обслуживание» в соответствии с классификатором, «Сооружения и устройства сетей инженерно-технического обеспечения» в соответствии с Правилами.

Вид формируемого земельного участка 61:48:0040214:ЗУ10 согласно статье 22 Правил: «3.1 Коммунальное обслуживание» в соответствии с классификатором, «Сооружения и устройства сетей инженерно-технического обеспечения» в соответствии с Правилами.

Вид формируемого земельного участка 61:48:0040214:ЗУ11 согласно статье 22 Правил: «3.1 Коммунальное обслуживание» в соответствии с классификатором, «Сооружения и устройства сетей инженерно-технического обеспечения» в соответствии с Правилами.

Вид формируемого земельного участка 61:48:0040214:ЗУ12 согласно статье 22 Правил: «12.0 Земельные участки (территории) общего пользования» в соответствии с классификатором, «Сооружения и устройства транспортной инфраструктуры, улично-дорожная сеть» в соответствии с Правилами.

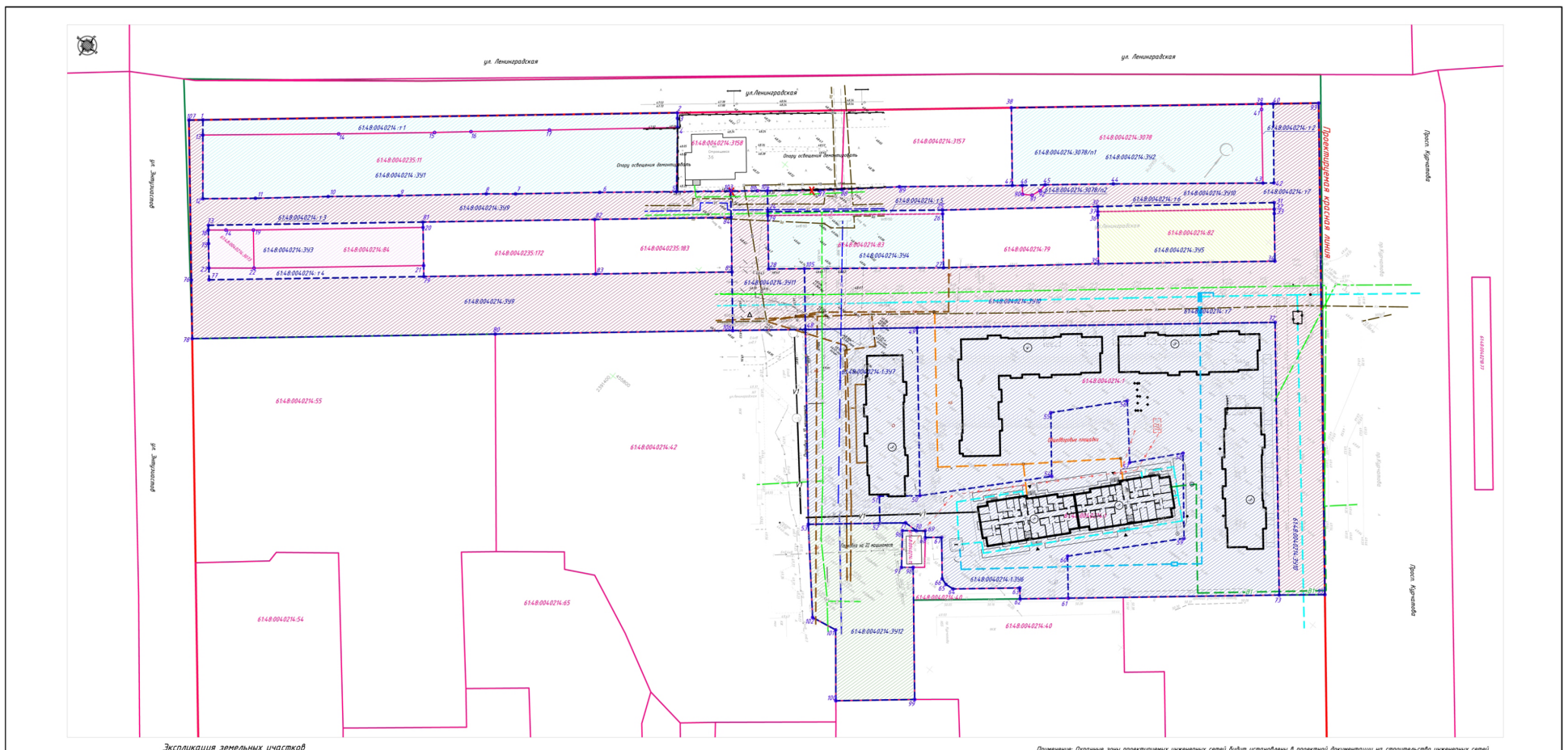
ул. Ленинградская
ул. Ленинградская
ул. Ленинградская
ул. Ленинградская
Проектируемая красная линия
Проектируемая красная линия
Пруд Курчатова
Опору освещения демонтировать
Опору освещения демонтировать
Подъезд на 21 машиноместо
Подъезд на 21 машиноместо
614:8:0040214:1
614:8:0040214:2
614:8:0040214:3
614:8:0040214:4
614:8:0040214:5
614:8:0040214:16
614:8:0040214:17
614:8:0040214:3078
614:8:0040214:3078/п1
614:8:0040214:3078/п2
614:8:0040214:3910
614:8:0040214:3911
614:8:0040214:3912
614:8:0040214:3157
614:8:0040214:3158
614:8:0040214:3316
614:8:0040214:3317
614:8:0040214:3318
614:8:0040214:392
614:8:0040214:394
614:8:0040214:395
614:8:0040214:399
614:8:0040214:79
614:8:0040214:82
614:8:0040214:83
614:8:0040214:84
614:8:0040214:40
614:8:0040214:42
614:8:0040214:54
614:8:0040214:55
614:8:0040214:65
614:8:0040235:11
614:8:0040235:172
614:8:0040235:183
614:8:0040214:391
614:8:0040214:393
614:8:0040214:t1
614:8:0040214:t3
614:8:0040214:t4
614:8:0040214:t5
614:8:0040214:t6
614:8:0040214:t7
ВЛ-10кВ
ВЛ-10кВ
ВЛ-10кВ

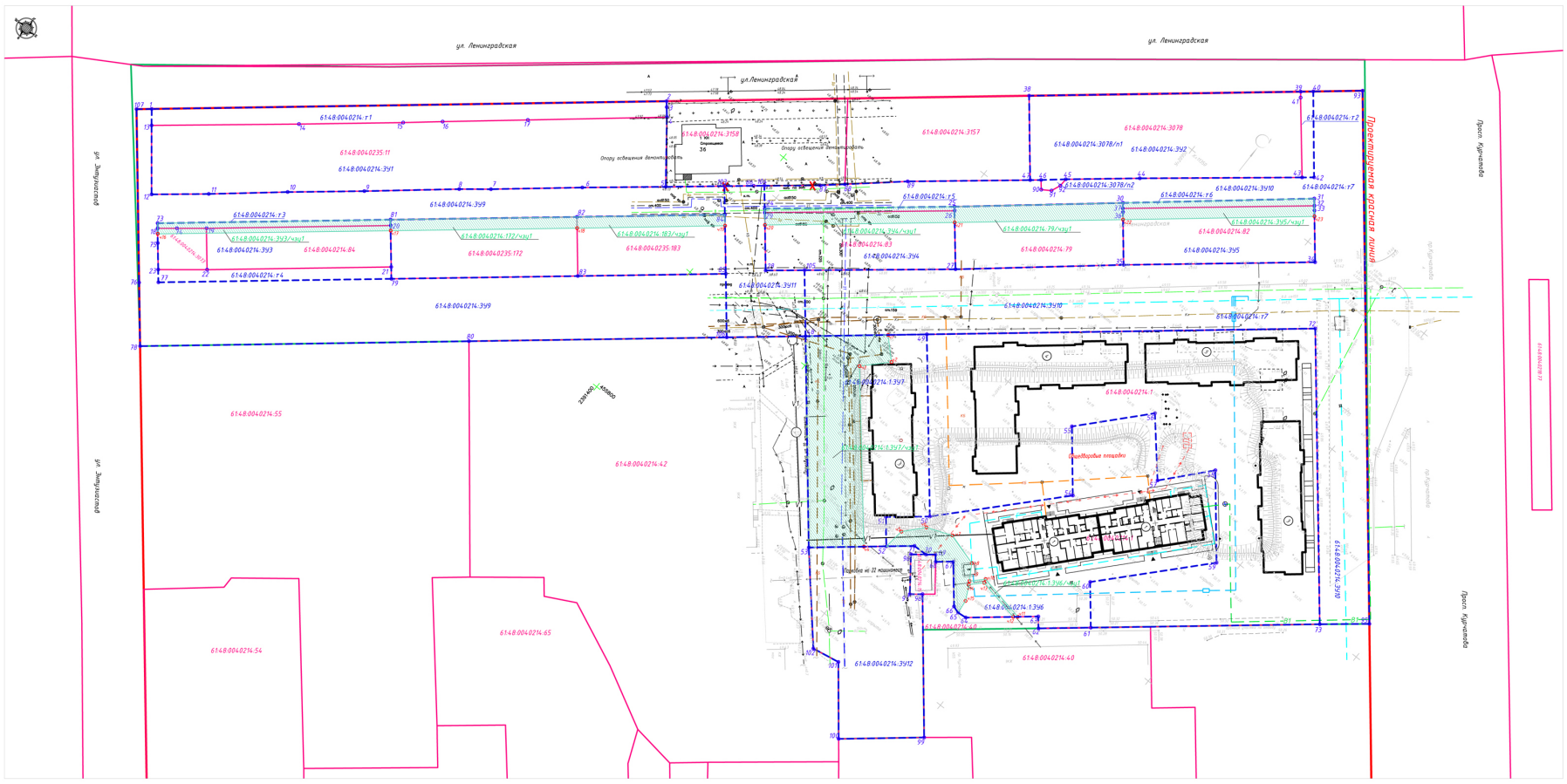
ул. Ленинградская
ул. Ленинградская
ул. Ленинградская
Проектируемая красная линия
Просп. Курчатова
Просп. Курчатова
ул. Энтузиастов
ул. Энтузиастов
Опору освещения демонтировать
Опору освещения демонтировать
Спортивные площадки
Площадка на 22 машиноместа
ТП
ГРП
614:8:0040214:55
614:8:0040214:42
614:8:0040214:65
614:8:0040214:54
614:8:0040214:399
614:8:0040214:3911
614:8:0040214:3912
614:8:0040214:3910
614:8:0040214:3396/чзу1
614:8:0040214:3397/чзу1
614:8:0040214:1396
614:8:0040214:40
614:8:0040214:1
614:8:0040214:3157
614:8:0040214:3078
614:8:0040214:3078/п1
614:8:0040214:3078/п2
614:8:0040214:3158
614:8:0040214:3911
614:8:0040214:3910
614:8:0040214:3395/чзу1
614:8:0040214:3394/чзу1
614:8:0040214:3393/чзу1
614:8:0040214:3391
614:8:0040214:3392
614:8:0040214:3395
614:8:0040214:3394
614:8:0040214:3396
614:8:0040214:1397
614:8:0040214:1397/чзу1
614:8:0040214:1
614:8:0040214:40
614:8:0040214:r1
614:8:0040214:r2
614:8:0040214:r3
614:8:0040214:r4
614:8:0040214:r5
614:8:0040214:r6
614:8:0040214:r7
614:8:0040214:r8
614:8:0040214:r9
614:8:0040214:r10
614:8:0040214:r11
614:8:0040214:r12
614:8:0040214:r13
614:8:0040214:r14
614:8:0040214:r15
614:8:0040214:r16
614:8:0040214:r17
614:8:0040214:r18
614:8:0040214:r19
614:8:0040214:r20
614:8:0040214:r21
614:8:0040214:r22
614:8:0040214:r23
614:8:0040214:r24
614:8:0040214:r25
614:8:0040214:r26
614:8:0040214:r27
614:8:0040214:r28
614:8:0040214:r29
614:8:0040214:r30
614:8:0040214:r31
614:8:0040214:r32
614:8:0040214:r33
614:8:0040214:r34
614:8:0040214:r35
614:8:0040214:r36
614:8:0040214:r37
614:8:0040214:r38
614:8:0040214:r39
614:8:0040214:r40

Проект выполнен на основании исходных данных:

1. Утвержденная градостроительная документация:

- Генеральный план муниципального образования «город Волгодонск» Ростовской области, утвержденный решением Волгодонской городской Думы от 23.04.2008 г. № 76;

- Правила землепользования и застройки муниципального образования городского округа «Город Волгодонск», утвержденным решением Волгодонской городской Думы от 19.12.2008 №190;

2. Границы соседних землевладений, отводов участков под все виды использования сформированы на основании кадастрового плана территории (выписка из государственного кадастра недвижимости), предоставленного филиалом федерального государственного бюджетного учреждения «Федеральная кадастровая палата Федеральной службы государственной регистрации, кадастра и картографии» по Ростовской области.

ХАРАКТЕРИСТИКИ ПЛАНИРУЕМОГО РАЗВИТИЯ ТЕРРИТОРИИ

1. ПАРАМЕТРЫ ЗАСТРОЙКИ ТЕРРИТОРИИ

Проектом отражено размещение капитальных и нестационарных объектов, улично-дорожной сети, озелененных территорий общего пользования. Проектом планировки максимально сохраняется существующий рельеф местности.

Территория жилой зоны организуется в виде функционально-планировочного образования. С целью увеличения эффективности использования территорий вновь образованы два земельных участков. Участки расположены в зоне жилой застройки второго типа Ж-2.

В составе зоны Ж-2 (согласно перечню основных видов разрешенного использования территориальной зоны) выделяются:

- магазины продовольственные и промтоварные;
- сооружения и устройства транспортной инфраструктуры;
- сооружения и устройство инженерно-технического обеспечения;
- коммунальное обслуживание;
- земельные участки (территории) общего пользования.

На земельных участках в границах проекта планировки размещены:

- охранная зона инженерных коммуникаций (сети бытовой канализации);
- охранная зона инженерных коммуникаций (сети водопровода);
- охранная зона инженерных коммуникаций (сети газоснабжения);
- охранная зона инженерных коммуникаций (сети электроснабжения);
- охранная зона инженерных коммуникаций (сети теплоснабжения);
- охранная зона инженерных коммуникаций (сети связи).

Для зоны Ж-2 установлены следующие предельные параметры разрешённого строительства, реконструкции объектов капитального строительства:

Максимальное количество этажей- 20;
Минимальное количество этажей -1;
Максимальная высота зданий, сооружений – 70 м;
Минимальная высота зданий, сооружений – 4,5 м;
Максимальный процент застройки – 75%;
Минимальный процент застройки – 30%;
Минимальная площадь земельного участка – не ограничена;
Максимальная площадь земельного участка – 10 га.

Благоустройство и озеленение

На территории в границах проекта планировки предусмотрено комплексное благоустройство и озеленение территории. В благоустройство территории входят:

- дороги с асфальтобетонным покрытием;
- элементы улично-дорожной сети и пешеходной инфраструктуры;
- озеленение;
- сохранение естественных зеленых насаждений.

1.1 Зоны с особыми условиями использования территории

Проектом установлены следующие зоны с особыми условиями использования территории по экологическим и санитарно-эпидемиологическим условиям:

3. Охранные зоны

Охранные зоны объектов электросетевого хозяйства:

вдоль подземных кабельных линий электропередачи — в виде части поверхности участка земли, расположенного под ней участка недр (на глубину, соответствующую глубине прокладки кабельных линий электропередачи), ограниченной параллельными вертикальными плоскостями, отстоящими по обе стороны линии электропередачи от крайних кабелей на расстоянии 1 метра (при прохождении кабельных линий напряжением до 1 киловольта под тротуарами — на 0,6 метра в сторону зданий и сооружений и на 1 метр в сторону проезжей части улицы);

Охранные зоны линий и сооружения связи:

а) для подземных кабельных линий связи в виде участков земли вдоль этих линий, определяемых параллельными прямыми, отстоящими от трассы подземного кабеля связи на 2 метра с каждой стороны.

Охранные зоны водоснабжения и водоотведения:

а) для водопроводов в виде участков земли вдоль этих линий, определяемыми параллельными прямыми, отстоящими от трассы водопровода на 5 метров с каждой стороны.

б) для канализации в виде участков земли вдоль этих линий, определяемыми параллельными прямыми, отстоящими от трассы канализации на 3 метра с каждой стороны.

Охранные зоны газоснабжения:

в виде участков земли вдоль этих линий, определяемыми параллельными прямыми, отстоящими от трассы газопровода на 2 метра с каждой стороны.

Охранные зоны теплоснабжения:

в виде участков земли вдоль этих линий, определяемыми параллельными прямыми, отстоящими от трассы газопровода на 2 метра с каждой стороны.

2. ХАРАКТЕРИСТИКИ РАЗВИТИЯ СИСТЕМ СОЦИАЛЬНОГО ОБСЛУЖИВАНИЯ

Размещение новых объектов социального обслуживания данным проектом не предусмотрено.

Благоустройство и озеленение

Проектом предусматривается сохранение существующего благоустройства и озеленения территории. В благоустройство территории входят:

- дороги и тротуары с асфальтобетонным покрытием;
- элементы улично-дорожной сети и пешеходной инфраструктуры;
- озеленение;
- сохранение естественных зеленых насаждений.

3. ХАРАКТЕРИСТИКИ РАЗВИТИЯ СИСТЕМ ТРАНСПОРТНОГО ОБСЛУЖИВАНИЯ

3.1 Транспорт и улично-дорожная сеть.

Проектом планировки предусмотрено использование существующей улично-дорожной сети, запроектированной в виде непрерывной системы с учетом интенсивности транспортного и пешеходного движения.

Здания и сооружения в границах данного проекта планировки обеспечены проездами для подъезда автотранспорта различного назначения, в том числе обслуживающей и пожарной техники.

3.2 Улицы и дороги

Связь проектируемой территории с существующими улицами осуществляется по улице К.Маркса, проспекту Лазоревому, проспекту Мира.

Радиусы закругления проезжей части улиц местного значения по кромке тротуаров приняты не менее 5 м.

3.3 Пешеходное движение

Ширина пешеходной части тротуаров – 1,5 м.

3.4 Велосипедное движение

На территории застройки велосипедное движение не предусмотрено.

3.5 Сооружения и устройства для хранения транспорта

Общие решения в части размещения машино-мест для хранения индивидуального автотранспорта:

временное хранение индивидуального автотранспорта предусмотрено на открытой неохраняемой парковке, охраняемой стоянке по улице К. Маркса и проспекту Лазоревому.

4. ХАРАКТЕРИСТИКИ РАЗВИТИЯ СИСТЕМ ИНЖЕНЕРНО-ТЕХНИЧЕСКОГО ОБЕСПЕЧЕНИЯ

Проектирование новых инженерных сетей и инженерных сооружений, а также перекладка существующих проектом планировки не предусмотрены.

4.1 Водоснабжение

Система водоснабжения проектируемого участка проложена с подключением к магистральным сетям и устройством колодцев в точках подключения.

4.2 Водоотведение

Предусмотрена централизованная канализация проектируемого участка с подключением к магистральным сетям и устройством колодцев в точках подключения.

4.7 Дождевая канализация

Отвод дождевых и талых вод предусматривается открытым стоком по проезжим частям улиц, а также с применением открытых водоотводящих устройств в виде системы открытых лотков, без устройства дождеприемников. Отвод дождевых и талых вод предусматривается со всего бассейна стока территории со сбросом в самой низменной части рельефа.

4.8 Санитарная очистка

Мусороудаление с проектируемой территории предусматривается путем вывоза бытового мусора с площадок с контейнерами временного хранения ТКО.

ПРОЕКТ ПЛАНИРОВКИ ЧАСТИ МИКРОРАЙОНА В-9

ПРОЕКТ ПЛАНИРОВКИ ТЕРРИТОРИИ
Основная часть проекта
Чертеж планировки территории
М 1:1000

Условные графические обозначения:

- границы проектируемой территории
- границы существующих земельных участков (согласно данным выписки из государственного кадастра недвижимости)
- границы образуемых земельных участков
- красная линия — действующая красная линия
- ① - порядковый номер здания, строения, сооружения

Транспорт и улично-дорожная сеть

- пешеходные дорожки
- внутриквартальный проезд (подъезды к зданиям и сооружениям)
- щебеночное покрытие

Жилая зона

- индивидуальные, блокированные, многоквартирные жилые дома
- внутриквартальное озеленение (в границах проектирования)

Сооружения и коммуникации инженерной инфраструктуры:

ВОДОСНАБЖЕНИЕ
- В — сети водоснабжения (существующие)

ВОДООТВЕДЕНИЕ
- Кб — сети бытовой канализаци (существующие)
- Кл — сети ливневой канализации самотечной (существующие)

ГАЗОСНАБЖЕНИЕ
- Г — сети газоснабжения (существующие)
- ГРП — газораспределительный пункт (существующая)

ТЕПЛОСНАБЖЕНИЕ
- 2Т — сети теплоснабжения (существующие)

ЭЛЕКТРОСНАБЖЕНИЕ
- ТП — трансформаторная подстанция за границей проектируемого участка (существующая)
- воздушные линии электропередач (существующие)
- кабельные линии электропередачи напряжением 10 кВ (существующие)
- кабельные линии электропередачи напряжением 4 кВ (существующие)

СЕТИ СВЯЗИ
- сети связи (существующие)

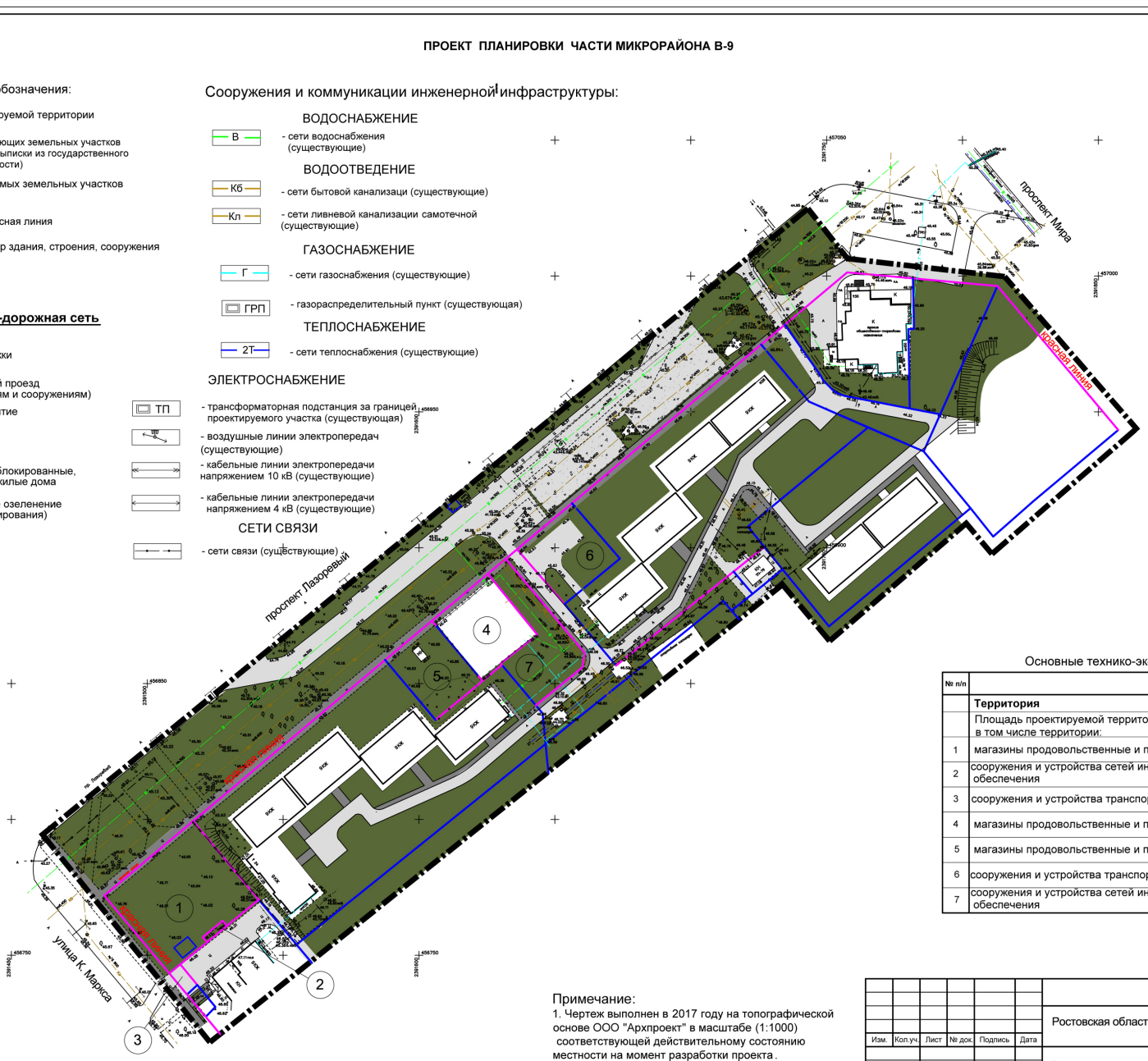

Основные технико-экономические показатели

№ п/п	Показатель	Ед. измерения	Площадь
	Территория		
	Площадь проектируемой территории, в том числе территории:	кв.м	
1	магазины продовольственные и промтоварные	кв.м	1571
2	сооружения и устройства сетей инженерно-технического обеспечения	кв.м	23
3	сооружения и устройства транспортной инфраструктуры	кв.м	50
4	магазины продовольственные и промтоварные	кв.м	761
5	магазины продовольственные и промтоварные	кв.м	649
6	сооружения и устройства транспортной инфраструктуры	кв.м	710
7	сооружения и устройства сетей инженерно-технического обеспечения	кв.м	1905

Примечание:
1. Чертеж выполнен в 2017 году на топографической основе ООО "Архпроект" в масштабе (1:1000) соответствующей действительному состоянию местности на момент разработки проекта.
2. Система координат МСК61.
3. Система высот Балтийская.

Согласовано:
Взам. инв. N
Подпись и дата
Инв. N подл.

Изм.	Кол.уч	Лист	№ док.	Подпись	Дата
Проверил		Палатова			09.17
Выполнил		Стурова			09.17

12-17-ППТ. ГЧ

Ростовская область, г. Волгодонск, микрорайон В-9

Проект планировки части микрорайона В-9

Стадия	Лист	Листов
П	1	1

Чертеж планировки территории М 1:500

Проектная Строительная Компания г. Волгодонск
ООО "Проектная Строительная Компания" N свидетельства: 2703

Приложение № 2 к постановлению Администрации города Волгодонска от 06.12.2017 № 2111

ПРОЕКТ МЕЖЕВАНИЯ ЧАСТИ МИКРОРАЙОНА В-9

Ростовская обл., г. Волгодонск, проспект Лазоревый
Заказчик: Рыбальченко Владимир Валерьевич
(Перераспределение земельного участка с КН 61:48:0040210:2058 с землями)

Кадастровый инженер Манойлин Валерий Леонидович — Манойлин В.Л.

«____» _____ 2017

МП (подпись)

Волгодонск 2017

Пояснительная записка
к проекту межевания части микрорайона В-9

ВВЕДЕНИЕ.

Проект межевания в границах кадастрового квартала 61:48:0040210 подготовлен в соответствии с Правилами землепользования и застройки муниципального образования городского округа «Город Волгодонск» (решение Волгодонской городской Думы от 19.12.2008 №190), Земельным кодексом РФ, Градостроительным кодексом РФ.

Основанием проведения работ являются:

- Постановление Администрации города Волгодонска от 23.11.2016 № 2866;
- Кадастровый план территории КК 61:48:0040210 от 13.04.2016 г № 61/001/16-324187;
- Топографическая съемка М 1:500, выполненная ООО «Архпроект».

Проектируемая территория расположена территориальной зоне Ж-2/25 категория земель: земли населенных пунктов.

Цель работы.

Целью подготовки проекта межевания территории является приведение в соответствие с действующими нормативными документами ранее сформированного земельных участков с КН 61:48:0040210:2058, находящегося в государственной собственности и земельного участка 61:48:0040210:59 находящегося в частной собственности путем перераспределения с землями и формирование земельных участков в пределах красной линии по проспекту Лазоревому.

Образуемые земельные участки и части земельных участков.

С целью увеличения эффективности использования территории образуется семь земельных участков:

- 61:48:0040210:ЗУ1 площадью 1571 кв. м, образуемого путем перераспределения земельного участка 61:48:0040210:2058 площадью 31,65 кв. м, находящегося в государственной собственности с землями кадастрового квартала 61:48:0040210 площадью :Т/п6=1539,82 кв. м, для проведения торгов.

На земельном участке устанавливаются части земельного участка :ЗУ1/чзу1 площадью 72 кв. м – охранная зона электрокабеля и :ЗУ1/чзу2 площадью 61 кв.м – беспрепятственный проход для граждан.

- 61:48:0040210:ЗУ2 площадью 23 кв. м для оформления разрешения на использование земельного участка под урны для мусора.

Образован из свободных земель кадастрового квартала (:Т/п1)

- 61:48:0050102:ЗУ3 площадью 50 кв. м для оформления разрешения на использование земельного участка под проезды.

Образован из свободных земель кадастрового квартала (:Т/п2).

- 61:48:0040210:ЗУ4 площадью 761 кв. м, образуемого путем перераспределения земельного участка 61:48:0040210:59 площадью 626,07 кв. м, находящегося на праве собственности с землями кадастрового квартала 61:48:0040210 площадью :Т/п7=67,87 кв. м для исключения изломанности по красной линии

На земельном участке устанавливается часть земельного участка :ЗУ4/чзу1 площадью 60 кв. м – беспрепятственный проход для граждан.

- 61:48:0040210:ЗУ5 площадью 649 кв. м. Образован из свободных земель кадастрового квартала (:Т/п3).

На земельном участке устанавливается часть земельного участка :ЗУ5/чзу1 площадью 45 кв. м – беспрепятственный проход для граждан.

На земельном участке находится металлический гараж Кудряшова Геннадия Петровича, договор аренды до 2012г (по фактическому пользованию)

- 61:48:0040210:ЗУ6 площадью 710 кв. м. Образован из свободных земель кадастрового квартала (:Т/п4).

- 61:48:0050102:ЗУ7 площадью 1905 кв. м . Образован из свободных земель кадастрового квартала (:Т/п5).

На земельном участке устанавливается часть земельного участка :ЗУ5/чзу1 площадью 1129 кв. м – беспрепятственный проезд для граждан

Вид разрешенного использования

- 61:48:0040210:ЗУ1 согласно «Правил землепользования и застройки муниципального образования городского округа «Город Волгодонск» для территориальной зоны Ж-2/25 определен как «магазины продовольственные и промтоварные».

- 61:48:0040210:ЗУ2 согласно «Правил землепользования и застройки муниципального образования городского округа «Город Волгодонск» для территориальной зоны Ж-2/25 определен как «сооружения и устройства сетей инженерно-технического обеспечения».

- 61:48:0040210:ЗУ3 согласно «Правил землепользования и застройки муниципального образования городского округа «Город Волгодонск» для территориальной зоны Ж-2/25 определен как «сооружения и устройства транспортной инфраструктуры».

- 61:48:0040210:ЗУ4 согласно «Правил землепользования и застройки муниципального образования городского округа «Город Волгодонск» для территориальной зоны Ж-2/25 определен как «магазины продовольственные и промтоварные».

- 61:48:0040210:ЗУ5 согласно «Правил землепользования и застройки муниципального образования городского округа «Город Волгодонск» для территориальной зоны Ж-2/25 определен как «магазины продовольственные и промтоварные».

- 61:48: 0040210:ЗУ6 согласно «Правил землепользования и застройки муниципального образования городского округа «Город Волгодонск» для территориальной зоны Ж-2/25 определен как «гостевые автостоянки».

- 61:48:0040210:ЗУ7 согласно «Правил землепользования и застройки муниципального образования городского округа «Город Волгодонск» для территориальной зоны Ж-2/25 определен как «сооружения и устройства сетей инженерно-технического обеспечения».

ПРОЕКТ МЕЖЕВАНИЯ ЧАСТИ МИКРОРАЙОНА В-9

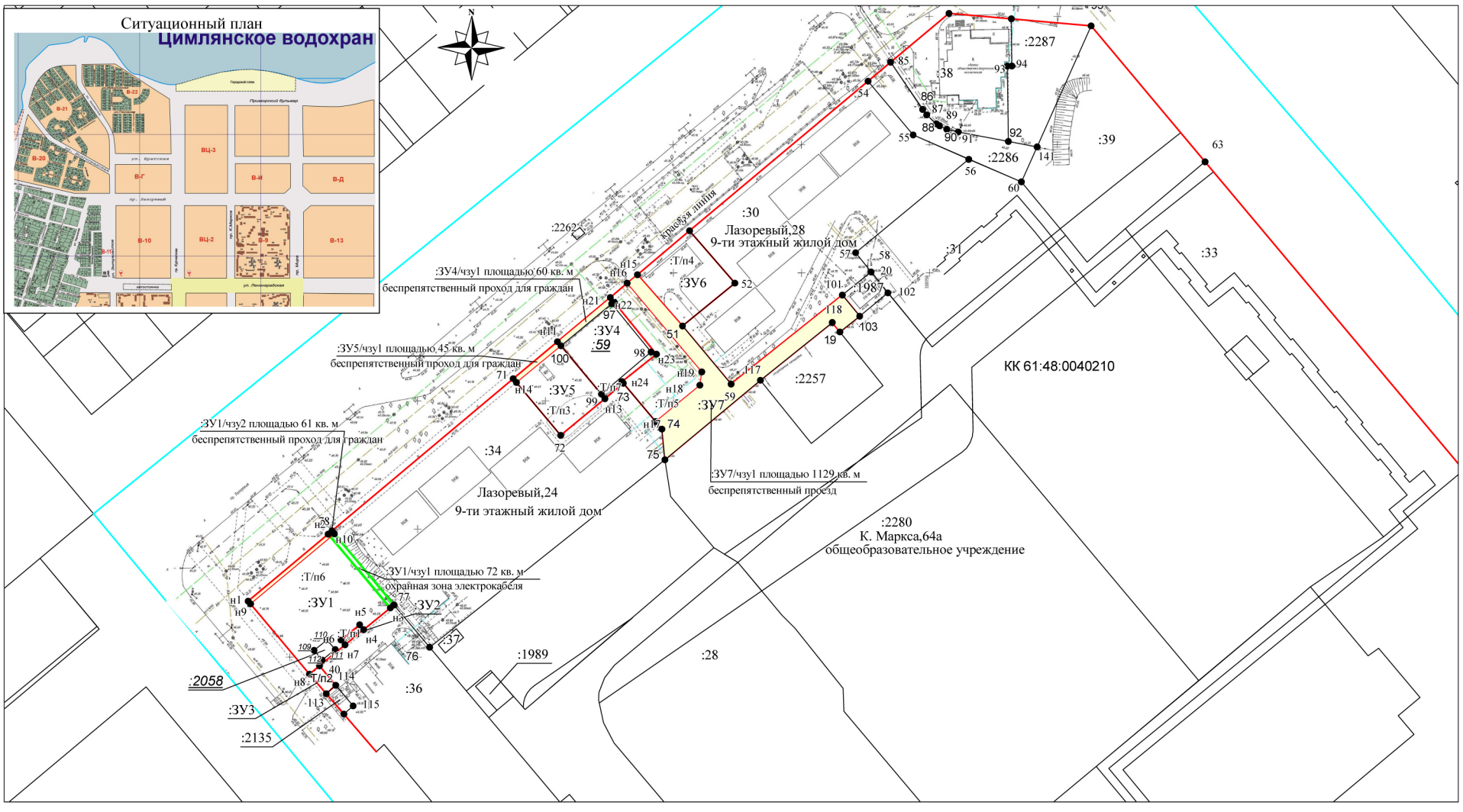

Система координат МСК-61 Масштаб 1:1500

Условные обозначения:

- ---------- – границы формируемых земельных участков
- ---------- - граница существующего участка
- ---------- - граница кадастрового квартала
- ---------- - беспрепятственный проход и проезд
- ---------- - охранная зона электрокабеля

				Заказчик: ***Рыбальченко Владимир Валерьевич***			
Кадастровый инженер	*В.Л. Манойлин*		09.17	*Проект межевания части микрорайона В-9 Границы образуемых и изменяемых земельных участков на кадастровом плане по проспекту Лазоревому в городе Волгодонске Ростовской области*	*Лист*	*Листов*	*М - б*
					1	1	1500

Экспликация формируемых земельных участков

№ п/п	Условный номер земельного участка/ устанавливаемой части	Площадь в кв.м	Наименование основных видов разрешенного использования объектов капитального строительства и земельных участков в соответствии с классификатором	Разрешенное использование объектов капитального строительства и земельных участков в соответствии с Правилами	Код вида разреш-го использования	Примечание
По сведениям государственного кадастра недвижимости от 13.04.2016 г № 61/001/16-324187 Кадастровый план территории **КК 61:48:0040210,** категория земель: **Земли населенных пунктов**						
1	2	3	4	5	6	7
1	61:48:0040210:ЗУ1 (проспект Лазоревый) :ЗУ1/чзу1 – охранная зона эл/кабеля :ЗУ1/чзу2 – беспрепятственный проход для граждан	1571 :2058+:Т/п6= 31,65+1539.82 72 61	Магазины	Магазины продовольственные и промтоварные	4.4	Перераспределение земельного участка с КН :2058, уточненного, находящегося в государственной собственности с землями государственной собственности
2	61:48:0040210:ЗУ2 (проспект Лазоревый)	23 (:Т/п1)	Коммунальное обслуживание	Сооружения и устройства сетей инженерно-технического обеспечения	3.1	Образование земельного участка из свободных земель кадастрового квартала
3	61:48:0040210:ЗУ3 (проспект Лазоревый)	50 (:Т/п2)	Земельные участки (территории) общего пользования	Сооружения и устройства транспортной инфраструктуры	12.0	Образование земельного участка из свободных земель кадастрового квартала
4	61:48:0050102:ЗУ4 (проспект Лазоревый) :ЗУ4/чзу1 – беспрепятственный проход для граждан	649 (:Т/п3) 45	Магазины	Магазины продовольственные и промтоварные	4.4	Перераспределение земельного участка с КН :59, уточненного, находящегося в собственности с землями государственной собственности
5	61:48:0050102:ЗУ5 (проспект Лазоревый) :ЗУ5/чзу1 – беспрепятственный проход для граждан	649 (:Т/п3) 45	Магазины	Магазины продовольственные и промтоварные	4.4	Образование земельного участка из свободных земель кадастрового квартала
6	61:48:0050102:ЗУ6 (проспект Лазоревый)	710 (:Т/п4)	Обслуживание автотранспорта	Гостевые автостоянки	4.9	Образование земельного участка из свободных земель кадастрового квартала
7	61:48:0050102:ЗУ7 (проспект Лазоревый) :ЗУ5/чзу1 – беспрепятственный проезд для граждан	1905 (:Т/п5) 1129	Коммунальное обслуживание	Сооружения и устройства сетей инженерно-технического обеспечения	4.4	Образование земельного участка из свободных земель кадастрового квартала

Управляющий делами Администрации города Волгодонска И.В. Орлова

Администрация
города Волгодонска

ПОСТАНОВЛЕНИЕ

04.12.2017 № 2087

г. Волгодонск

Об установлении цены на дополнительную платную услугу, предоставляемую муниципальным бюджетным учреждением дополнительного образования детско-юношеской спортивной школой № 4 г. Волгодонска

В соответствии с Федеральным законом от 06.10.2003 № 131-ФЗ «Об общих принципах организации местного самоуправления в Российской Федерации», Уставом муниципального образования «Город Волгодонск», на основании решения Волгодонской городской Думы от 16.05.2007 № 57 «Об утверждении Порядка установления цен (тарифов) на услуги муниципальных предприятий и учреждений г. Волгодонска», постановления Администрации города Волгодонска от 08.05.2014 № 1589 «Об утверждении положения о формировании, согласовании и утверждении цен на платные услуги, относящиеся к основным и иным (неосновным) видам деятельности, предоставляемые муниципальными образовательными учреждениями, находящимися в ведении Управления образования г. Волгодонска», решения Волгодонской городской тарифной комиссии от 24.10.2017 № 10/1 «О согласовании цены на дополнительную платную услугу, предоставляемую муниципальным бюджетным учреждением дополнительного образования детско-юношеской спортивной школой № 4 г. Волгодонска»

ПОСТАНОВЛЯЮ:

1. Установить цену для муниципального бюджетного учреждения дополнительного образования детско-юношеской спортивной школы № 4 г. Волгодонска на дополнительную платную услугу:

- учебно-тренировочные занятия по спортивной гимнастике: 40,00 рублей на одного получателя за 1 академический час.

2. Пресс-службе Администрации города Волгодонска (С.М. Черноусова) опубликовать постановление в газете «Волгодонская правда».

3. Постановление вступает в силу со дня его официального опубликования.

4. Контроль за исполнением постановления возложить на заместителя главы Администрации города Волгодонска по экономике С.М. Макарова.

Глава Администрации города Волгодонска В.П. Мельников

Проект постановления вносит заместитель главы Администрации города Волгодонска по экономике

Администрация
города Волгодонска

ПОСТАНОВЛЕНИЕ

04.12.2017 № 2088

г. Волгодонск

Об установлении цен на дополнительные платные услуги, предоставляемые муниципальным бюджетным общеобразовательным учреждением средней школой № 15 г. Волгодонска

В соответствии с Федеральным законом от 06.10.2003 № 131-ФЗ «Об общих принципах организации местного самоуправления в Российской Федерации», Уставом муниципального образования «Город Волгодонск», на основании решения Волгодонской городской Думы от 16.05.2007 № 57 «Об утверждении Порядка установления цен (тарифов) на услуги муниципальных предприятий и учреждений г. Волгодонска», постановления Администрации города Волгодонска от 08.05.2014 № 1589 «Об утверждении положения о формировании, согласовании и утверждении цен на платные услуги, относящиеся к основным и иным (неосновным) видам деятельности, предоставляемые муниципальными образовательными учреждениями, находящимися в ведении Управления образования г. Волгодонска», решения Волгодонской городской тарифной комиссии от 24.10.2017 № 10/2 «О согласовании цен на дополнительные платные услуги, предоставляемые муниципальным бюджетным общеобразовательным учреждением средней школой № 15 г. Волгодонска»

ПОСТАНОВЛЯЮ:

1. Установить цены для муниципального бюджетного общеобразовательного учреждения средней школы № 15 г. Волгодонска на следующие дополнительные платные услуги:

- индивидуальная консультация психолога: 500 рублей на одного получателя за 1 академический час;
- индивидуальная консультация логопеда: 500 рублей на одного получателя за 1 академический час;
- школа раннего развития: 500 рублей на одного получателя за 1 академический час;
- введение в языкознание: 500 рублей на одного получателя за 1 академический час;
- математический калейдоскоп: 500 рублей на одного получателя за 1 академический час;
- алгебра плюс решение задач повышенной сложности: 500 рублей на одного получателя за 1 академический час;
- история развития права в России: 500 рублей на одного получателя за 1 академический час;
- практическое обществознание: 500 рублей на одного получателя за 1 академический час;
- тайны прошлого, страницы истории: 500 рублей на одного получателя за 1 академический час;
- предоставление помещения читального зала в размере 200 рублей за 1 час.

2. Пресс-службе Администрации города Волгодонска (С.М. Черноусова) опубликовать постановление в газете «Волгодонская правда».

3. Постановление вступает в силу со дня его официального опубликования.

4. Контроль за исполнением постановления возложить на заместителя главы Администрации города Волгодонска по экономике С.М. Макарова.

Глава Администрации города Волгодонска В.П. Мельников

Проект постановления вносит заместитель главы Администрации города Волгодонска по экономике

Администрация
города Волгодонска

ПОСТАНОВЛЕНИЕ

04.12.2017 № 2082

г. Волгодонск

Об утверждении документации по планировке территории (проект планировки и проект межевания) части кадастрового квартала 61:48:0080104 в районе земельного участка по ул. Железнодорожной, 102

В соответствии со статьями 45, 46 Градостроительного кодекса Российской Федерации, Федеральным законом от 06.10.2003 № 131-ФЗ «Об общих принципах организации местного самоуправления в Российской Федерации», Уставом муниципального образования «Город Волгодонск», рассмотрев протокол публичных слушаний по обсуждению документации по планировке территории (проект планировки и проект межевания) части кадастрового квартала 61:48:0080104 в районе земельного участка по ул. Железнодорожной, 102 от 03.10.2017, заключение по результатам публичных слушаний по обсуждению документации по планировке территории (проект планировки и проект межевания) части кадастрового квартала 61:48:0080104 в районе земельного участка по ул. Железнодорожной, 102 от 10.10.2017, на основании заявления Мельникова С.И.,

ПОСТАНОВЛЯЮ:

1 Утвердить проект планировки территории части кадастрового квартала 61:48:0080104 в районе земельного участка по ул. Железнодорожной, 102 согласно приложению № 1.

2 Утвердить проект межевания территории части кадастрового квартала 61:48:0080104 в районе земельного участка по ул. Железнодорожной, 102 согласно приложению № 2.

3 Признать утратившим силу:

3.1 Постановление Администрации города Волгодонска от 24.05.2017 № 518

«О разрешении Карпову Ю.Н. на размещение подъездной дороги к складским помещениям по улице Железнодорожной, 96 без предоставления земельного участка и установления сервитута».

4 Пресс-службе Администрации города Волгодонска (С.М. Черноусова) опубликовать постановление в газете «Волгодонская правда» в течение семи дней с даты принятия постановления.

5 Общему отделу Администрации города Волгодонска (Н.В. Чуприна) разместить постановление на официальном сайте Администрации города Волгодонска в информационно-телекоммуникационной сети «Интернет».

6 Постановление вступает в силу со дня его принятия.

7 Контроль за исполнением постановления возложить на заместителя главы Администрации города Волгодонска по строительству Ю.С. Забазнова.

Глава Администрации
города Волгодонска **В.П. Мельников**

Проект вносит комитет по градостроительству и архитектуре Администрации города Волгодонска

Приложение № 1 к постановлению
Администрации города Волгодонска
от 04.12.2017 № 2082

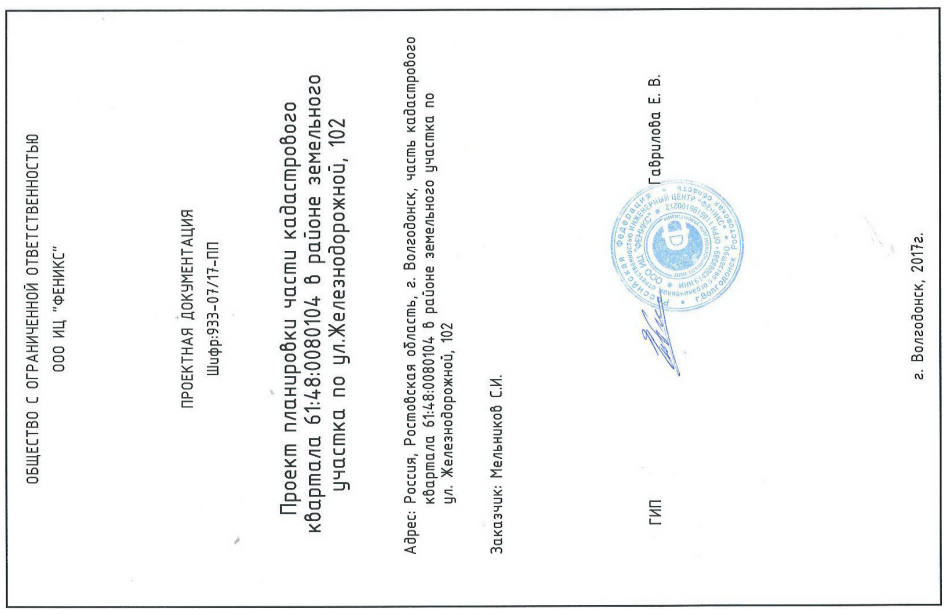

ВВЕДЕНИЕ

Проект разработан ООО ИЦ «ФЕНИКС» по заказу

Мельникова Сергея Ивановича в соответствии с:

- Градостроительным кодексом Российской Федерации от 29.12.2004 N 190-ФЗ;

-Земельным кодексом Российской Федерации от 25.10.2001 N 136-ФЗ;

- СНиП 11-04-2003 «Инструкция о порядке разработки, согласования, экспертизы и утверждения градостроительной документации», СНиП и СанПиН в области градостроительства;

- СП 42.13330.2011 «Градостроительство. Планировка и застройка городских и сельских поселений»;

- СП 35-103-2001 «Общественные здания и сооружения, доступные маломобильным посетителям»;

- СанПиН 2.2.1/2.1.1.1200-03 "Санитарно-защитные зоны и санитарная классификация предприятий, сооружений и иных объектов";

- Нормативами градостроительного проектирования Ростовской области (от 25.12.2013).

- Действующим законодательством в области архитектурной деятельности и градостроительства, строительными и санитарно-эпидемиологическими нормами.

Площадь участка в границах проектирования 13414,8кв.м. Границы проектирования приняты согласно чертежу, согласованному с Заказчиком.

Проект выполнен на топографической съемке М 1:500 проектируемой территории от 2017г., соответствующей действительному состоянию местности на момент разработки проекта, выполненной ООО «ГЕОКОС», г. Волгодонск по заказу заказчика.

Проект выполнен на основании исходных данных:

1. Утвержденная градостроительная документация:

- Генеральный план муниципального образования «город Волгодонск» Ростовской области, утвержденный решением Волгодонской городской Думы 2008 г. № 76;

- Правила землепользования и застройки муниципального образования «город Волгодонск» Ростовской области (действующая редакция от 13.07.2017);

- Карта границ территориальных зон (действующая редакция от 13.07.2017);

- Приказ №540 «Об утверждении классификатора видов разрешенного использования земельных участков» от 01.09.2014 (с изменениями на 30.09.2015г.).

2. Правовые документы:

- Устав муниципального образования «Город Волгодонск»;

- Решение Волгодонской Городской Думы от 24.05.2012г. №51 «Об утверждении правил благоустройства территории муниципального образования «Город Волгодонск».

Границы соседних землевладений, отводов участков под все виды использования сформированы на основании кадастрового плана территории (выписка из государственного кадастра недвижимости), предоставленного филиалом федерального государственного бюджетного учреждения «Федеральная кадастровая палата Федеральной службы государственной регистрации, кадастра и картографии» по Ростовской области.

ОБЩИЕ ПОЛОЖЕНИЯ

Цель: проект планировки территории представляет собой вид документации по планировке территории, подготовка которого осуществляется для выделения элементов планировочной структуры, установления границ территорий общего пользования, границ зон планируемого размещения объектов капитального строительства, определения характеристик и очередности планируемого развития территории.

Подготовка проекта планировки осуществляется в отношении застроенных или подлежащих застройке территорий.

Состав и содержание проекта планировки территории устанавливаются Градостроительным кодексом РФ, законами и иными нормативными правовыми актами.

I. РАЗМЕЩЕНИЕ ОБЪЕКТОВ КАПИТАЛЬНОГО СТРОИТЕЛЬСТВА

1. Перечень планируемых к размещению объектов капитального строительства местного значения

Размещение объектов местного значения на территории проектирования не предусмотрено.

2. Перечень планируемых к размещению объектов капитального строительства регионального значения

Размещение объектов капитального строительства регионального значения на территории проектирования не предусмотрено.

3. Перечень планируемых к размещению объектов капитального строительства федерального значения

Размещение объектов капитального строительства федерального значения на территории проектирования не предусмотрено.

4. Характеристика объектов капитального строительства.

Склад (номер в плане 2):
- Этажность:-
- Площадь застройки: -
- Общая площадь: -

Склад (номер в плане 3):
- Этажность: -
- Площадь застройки: -
- Общая площадь: -

Холодильник (номер в плане 5):
- Этажность:-
- Площадь застройки: -
- Общая площадь: -

Склад (номер в плане 6):
- Этажность: -
- Площадь застройки: -
- Общая площадь: -

5. Характеристика систем социального, транспортного обслуживания и инженерно-технического обслуживания

5.1 Транспортная инфраструктура

Проезды:
- протяженность: 0,199 км
- вид покрытия: капитальный (асфальтовое и цементное).

Тротуары:
- протяженность: 0,031 км
- вид покрытия капитальный (асфальтовое и цементное).

5.2 Инженерная инфраструктура

5.2.1 Водоснабжение

Трубопровод
- способ прокладки: подземный
- материал: сталь Ду=100мм; ПЭ Ду=60мм; ПЭ Ду=32мм;
- протяженность: 0,16 км.

5.2.2 Бытовая канализация

Трубопровод
- способ прокладки: подземный
- материал: Асб. Ду=200мм и 100мм
- протяженность: 0,066 км.

5.2.3 Тепловые сети

Трубопровод
- способ прокладки: подземный
- материал: Сталь Ду=100мм
- протяженность: 0,065 км.

5.2.4 Электроснабжение

Кабели силовые низкого напряжения
- способ прокладки: подземный
- материал: электрокабель
- протяженность: 0,035 км.

Кабель по стене
- способ прокладки: воздушный
- материал: электрокабель
- протяженность: 0,045 км.

5.2.5 Связь

Кабель связи
- способ прокладки: подземный
- материал: электрокабель
- протяженность: 0,003 км.

II ХАРАКТЕРИСТИКИ ПЛАНИРУЕМОГО РАЗВИТИЯ ТЕРРИТОРИИ

1. ПЛОТНОСТЬ И ПАРАМЕТРЫ ЗАСТРОЙКИ ТЕРРИТОРИИ

Проектируемая территория расположена в границах города Волгодонска в части кадастрового квартала 61:48:0080104 в районе земельного участка по ул. Железнодорожной, 102, определенного ранее разработанной на уровне концепции градостроительной документацией.

Территория части кадастрового квартала 61:48:0080104 ограничена улицей Железнодорожной в северо-восточном направлении.

Проектом предусмотрено взаимоувязанное размещение зданий и сооружений, улично-дорожной сети, озелененных территорий общего пользования. На площадке строительства сохраняется существующий рельеф местности.

1.1 Жилая зона

В составе жилой зоны в соответствии с Правилами предусматривается (согласно перечню основных видов разрешенного использования территориальных зон Ж-2/24 подзона «А»):

- Многоквартирные жилые дома;
- Специализированные жилые дома для больных, нуждающихся в постоянном медицинском наблюдении, дома сестринского ухода, специальные дома системы социального обслуживания населения;
- Отделения связи, почтовые отделения, телефонные и телеграфные станции и переговорные пункты;
- Общеобразовательные учреждения;
- Дошкольные образовательные учреждения;
- Специальные и специализированные образовательные учреждения;
- Учебные центры;
- Специальные и специализированные образовательные учреждения;
- Салоны сотовой связи, фотосалоны, пункты продажи сотовых телефонов и приёма платежей, центры по предоставлению полиграфических услуг, ксерокопированию и т.п., пункты обмена валюты;
- Отдельно стоящие и встроенные приёмные пункты и мастерские по мелкому бытовому ремонту (ремонту обуви, одежды, зонтов, часов и т. п.), пошивочные ателье и мастерские, прачечные и химчистки;
- Парикмахерские, косметические салоны, салоны красоты;
- Амбулаторно-поликлинические учреждения, пункты оказания первой медицинской помощи, санитарно-эпидемиологические станции, центры медицинских консультаций населения, молочные кухни;
- Медицинские кабинеты, аптеки, аптечные пункты;
- Молочные кухни и раздаточные пункты молочных кухонь;
- Магазины продовольственные и промтоварные;
- Здания органов государственной власти и местного самоуправления, суды, прокуратура;
- Здания и помещения для размещения подразделений органов охраны правопорядка;
- Пожарные части, здания и помещения для размещения подразделений пожарной охраны;
- Аварийно-диспетчерские службы организаций, осуществляющих эксплуатацию сетей инженерно-технического обеспечения города;
- Сооружения и устройства сетей инженерно-технического обеспечения, общественные туалеты, объекты гражданской обороны, зелёные насаждения, объекты пожарной охраны (гидранты, резервуары и т.п.);
- Клубы (Дома культуры), центры общения и досуговых занятий, залы для встреч, собраний, занятий детей и молодёжи, взрослых многоцелевого и специализированного назначения, информационные, компьютерные (неигровые) центры, справочные бюро, архивы, библиотеки;
- Сооружения и устройства транспортной инфраструктуры, улично-дорожная сеть;
- Нестационарные (временные) торговые объекты;
- Нестационарные (временные) объекты общественного питания;
- Нестационарные (временные) объекты бытового обслуживания;
- Сквер, парк, парковая зона, бульвар;
- Гостевые автостоянки;
- Здания общественно-торгового назначения;

Наименование основных видов разрешенного использования объектов капитального строительства и земельных участков в соответствии с классификатором:

- 2.5 Среднеэтажная жилая застройка;
- 2.6 Многоэтажная жилая застройка (высотная застройка);
- 3.2 Социальное обслуживание;
- 3.5.1 Дошкольное, начальное и среднее общее образование;
- 3.5.2 Среднее и высшее профессиональное образование;
- 3.3Бытовое обслуживание;
- 3.4.1 Амбулаторно-поликлиническое обслуживание;
- 4.4 Магазины;
- 3.8 Общественное управление;
- 8.3 Обеспечение внутреннего правопорядка;
- 3.1 Коммунальное обслуживание;
- 3.6 Культурное развитие;
- 12.0 Земельные участки (территории) общего пользования;
- 4.9 Обслуживание автотранспорта;
- 4.2 Объекты торговли (торговые центры, торгово-развлекательные центры (комплексы).

Для подзоны «А» установлены следующие размеры земельных участков и предельные параметры разрешенного строительства, реконструкции объектов капитального строительства:

Площадь земельного участка: максимальная – при строительстве жилых домов этажностью 3 этажа – 10 га; от 4 до 8 этажей – 8 га; 9 этажей и выше – 7 га; не ограничено для земельных участков, в отношении которых заключен договор о комплексном освоении территории, и иных видов капитального строительства, минимальная – не ограничено;

Максимальное количество этажей- 5, включая мансардный (для жилых домов), не ограничено - для иных видов капитального строительства;

Минимальное – 3 (для жилых домов), 1 (для прочих видов использования);

Максимальная высота зданий, сооружений - 25 м (для жилых домов). не ограничено - для иных видов капитального строительства;

Минимальная – 9м (для жилых домов), 4,5 м - для иных видов капитального строительства;

Процент застройки: максимальный – 75%; минимальный – 30%;

Устройство ограждений земельных участков многоквартирных жилых домов, нежилых зданий и сооружений (за исключением учреждений социального назначения) – не допускается, в том числе не допускается устройство ограждений гостевых автостоянок;

Максимальная высота ограждений учреждений социального назначения-2,0 м (при условии соблюдения просматриваемости с высоты более 0,5 м), не ограничено - для объектов капитального строительства с кодом 5.1и земельных участков с кодом 5.1;

Отступ застройки от красной линии улицы - не менее чем на 5м; по красной линии допускается размещать жилые здания со встроенными в первые этажи или пристроенными помещениями общественного назначения, кроме учреждений образования и воспитания, а на жилых улицах в условиях реконструкции сложившейся застройки – жилые здания с квартирами в первых этажах;

Минимальные расстояния между длинными сторонами жилых зданий (бытовые разрывы) - для жилых зданий высотой 3 этажа - не менее 15 м; 4 этажа - не менее 20 м; между длинными сторонами и торцами этих же зданий с окнами из жилых комнат - не менее 10 м; в условиях реконструкции и в других сложных градостроительных условиях указанные расстояния могут быть сокращены при соблюдении норм инсоляции, освещенности и противопожарных требований, а также обеспечении непросматриваемости жилых помещений (комнат и кухонь) из окна в окно;

Минимальные отступы от границ земельных участков - между фронтальной границей участка и основным строением в соответствии с линией застройки; - от границ соседнего участка до: основного строения - 3 м; открытой гостевой автостоянки - 1 м; - от границ земельного участка в целях определения мест допустимого размещения зданий – 2 м.

1.2 Предложения по формированию красных линий улиц

Проектом не предусмотрено формирование красных линий, так как проектируемая территория расположена в зоне существующей застройки.

1.3 Предложение по изменению территориальных зон, выделенных на карте градостроительного зонирования

Функциональное зонирование

Изменение территориальных зон проектом не предусмотрено.

Проект планировки разрабатывается на территории, которая входит в зону застройки 2-го типа (Ж-2).

Предложение по формированию территориальных зон, выделенных на карте градостроительного зонирования

Территория района с учетом проектных предложений на карте градостроительного зонирования состоит из следующих территориальных зон:

ЖИЛЫЕ ЗОНЫ:

Ж-2/24, подзона «А».

Предельные параметры разрешенного строительства – согласно Правилам землепользования и застройки МО городского округа «Город Волгодонск».

1.4 Зоны с особыми условиями использования территории

На данном земельном участке установлены следующие зоны с особыми условиями использования территории по экологическим и санитарно-эпидемиологическим условиям:

1. Согласно СНиП 2.07.01-89* «Градостроительство. Планировка и застройка городских и сельских поселений» Расстояния по горизонтали (в свету) от ближайших подземных инженерных сетей до зданий и сооружений следует принимать по табл. 14*.

- 0,6м – для кабелей силовых всех напряжений и кабелей связи;
- 5м – для водопровода и напорной канализации;

2. Согласно СП 124.13330.2012 «Тепловые сети» расстояния по горизонтали от строительных конструкций тепловых сетей до зданий, сооружений и инженерных сетей следует принимать по табл. А3.

1.5 Предложения по установлению публичных сервитутов

Проектом не предусмотрено установление публичных сервитутов для проектируемой территории.

1.6 Мероприятия по охране почв

Загрязнение почв - это вид антропогенной деградации почв, при которой содержание химических веществ в почвах, подверженных антропогенному воздействию, превышает природный региональный фоновый уровень их содержания в почвах. Основной критерий загрязнения различными веществами - проявление признаков вредного действия этих веществ на отдельные виды живых организмов, так как устойчивость последних к химическому воздействию существенно различается. Экологическую опасность представляет то, что в окружающей человека природной среде по сравнению с природными уровнями превышено содержание определенных химических веществ за счет их поступления из антропогенных источников. Эта опасность может реализоваться не только для самых чувствительных видов живых организмов.

Для предотвращения загрязнения почв в границах проекта планировки предусмотрены следующие мероприятия:

- исключение сброса неочищенных сточных вод на рельеф;
- устройство асфальтобетонного покрытия дорог и тротуаров.

2. ХАРАКТЕРИСТИКИ РАЗВИТИЯ СИСТЕМ СОЦИАЛЬНОГО ОБСЛУЖИВАНИЯ

Зеленые насаждения общего пользования

Проектом предусматривается комплексное благоустройство и озеленение территории. В благоустройство территории входит озеленение проектируемой территории деревьями и кустарниками.

3. ХАРАКТЕРИСТИКИ РАЗВИТИЯ СИСТЕМ ТРАНСПОРТНОГО ОБСЛУЖИВАНИЯ

3.1 Транспорт и улично-дорожная сеть.

Улично-дорожная сеть запроектирована с учетом доступности для маломобильных групп населения согласно СП 35-101-2001 «Проектирование зданий и сооружений с учетом доступности для маломобильных групп населения».

3.2 Улицы и дороги

Въезд на территорию проектируемого района организован с улицы Железнодорожной.

Основу улично-дорожной сети проектируемой территории формируют второстепенные проезды:

- ширина полос – переменная согласно сформировавшейся ранее планировке.

Ширина пешеходной части тротуара – переменная согласно сформировавшейся ранее планировке.

Тип дорожного покрытия – асфальтобетонное и цементное.

3.3 Пешеходное движение

На территории застройки сформирована система пешеходных коммуникаций, включающая пешеходное пространство общего назначения.

3.4 Общественный пассажирский транспорт

Общественный пассажирский транспорт на территории в границах проектирования не предусматривается.

4. ХАРАКТЕРИСТИКИ РАЗВИТИЯ СИСТЕМ ИНЖЕНЕРНО-ТЕХНИЧЕСКОГО ОБЕСПЕЧЕНИЯ

Развитие инженерной инфраструктуры проектом планировки не предусмотрено.

4.1 Водоснабжение и водоотведение

Проектом не предполагается развитие централизованных систем водоснабжения и водоотведения.

4.2 Теплоснабжение

Проектом не предполагается развитие централизованных систем отопления.

4.3 Газоснабжение

Проектом не предполагается развитие централизованных систем газоснабжения.

4.4 Электроснабжение

Проектом не предполагается развитие централизованных систем электроснабжения.

4.5 Сети связи

Телефонизация

Проектом не предполагается развитие централизованных систем телефонизации.

Радиофикация

Проектом не предполагается развитие централизованных систем радиофикации.

Телевидение

Проектом не предполагается развитие централизованных систем телевидения.

4.6 Ливневая канализация

Проектом не предполагается развитие централизованных систем ливневой канализации.

4.7 Инженерная подготовка территории

Проектом предусматривается защита от подтопления территории путём устройства вертикальной планировки с организацией поверхностного стока дождевых и талых вод.

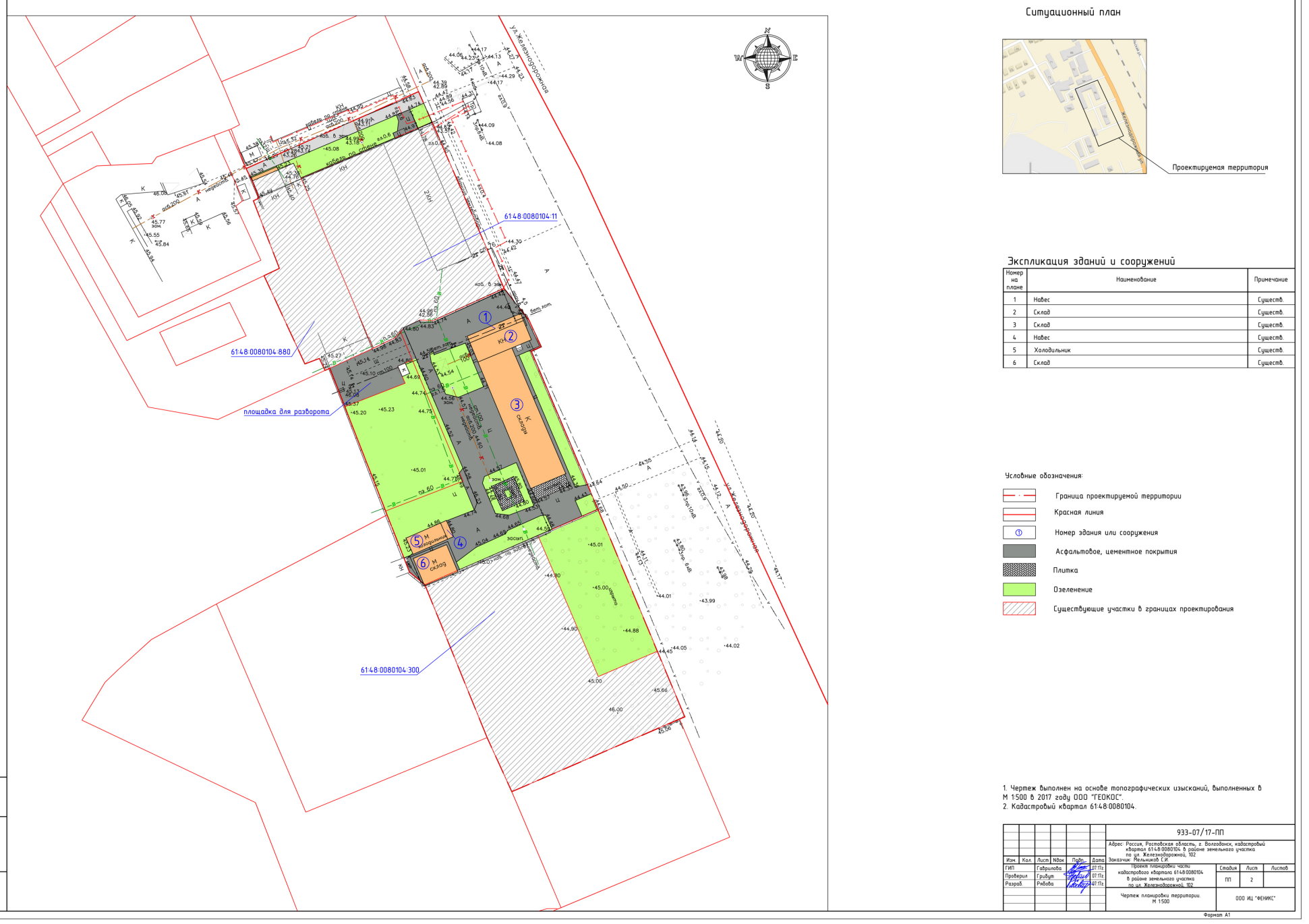

Приложение № 2 к постановлению Администрации города Волгодонска от 04.12.2017 № 2082



Проект выполнен на основании исходных данных:

1. Утвержденная градостроительная документация:

- Генеральный план муниципального образования «город Волгодонск» Ростовской области, утвержденный решением Волгодонской городской Думы 2008 г. № 76;
- Правила землепользования и застройки муниципального образования «город Волгодонск» Ростовской области (действующая редакция от 13.07.2017);
- Карта границ территориальных зон (действующая редакция от 13.07.2017);
- Приказ Минэкономразвития России от 01.09.2014 № 540 (ред. от 06.10.2017) «Об утверждении классификатора видов разрешенного использования земельных участков».

2. Правовые документы:

- Устав муниципального образования «Город Волгодонск»;
- Решение Волгодонской Городской Думы от 24.05.2012г. №51 «Об утверждении правил благоустройства территории муниципального образования «Город Волгодонск».

Границы соседних землевладений, отводов участков под все виды использования сформированы на основании кадастрового плана территории (выписка из государственного кадастра недвижимости), предоставленного филиалом федерального государственного бюджетного учреждения «Федеральная кадастровая палата Федеральной службы государственной регистрации, кадастра и картографии» по Ростовской области.

ВВЕДЕНИЕ

Проект разработан ООО ИЦ «ФЕНИКС» по заказу Мельникова Сергея Ивановича в соответствии с:

- Градостроительный кодекс Российской Федерации от 29.12.2004 N 190-ФЗ(ред. От 29.07.2017);
- Земельный кодекс Российской Федерации от 25.10.2001 N 136-ФЗ (ред. от 01.07.2017) (с изм. и доп., вступ. в силу с 12.07.2017);
- СНиП 11-04-2003 «Инструкция о порядке разработки, согласования, экспертизы и утверждения градостроительной документации», СНиП и СанПиН в области градостроительства;
- СП 42.13330.2011 «Градостроительство. Планировка и застройка городских и сельских поселений»;
- СанПиН 2.2.1/2.1.1.1200-03 "Санитарно-защитные зоны и санитарная классификация предприятий, сооружений и иных объектов";
- Нормативами градостроительного проектирования Ростовской области (от 25.12.2013).
- Действующим законодательством в области архитектурной деятельности и градостроительства, строительными и санитарно-эпидемиологическими нормами.

Площадь участка в границах проектирования 13414,8 кв.м. Границы проектирования приняты согласно чертежу, согласованному с Заказчиком.

Проект выполнен на топографической съемке М 1:500 проектируемой территории от 2017г., соответствующей действительному состоянию местности на момент разработки проекта, выполненной ООО «ГЕОКОС», г.Волгодонск по заказу заказчика.

ОБЩИЕ ПОЛОЖЕНИЯ

Цель: подготовка проекта межевания территории осуществляется для определения местоположения границ образуемых и изменяемых земельных участков. Для установления, изменения, отмены красных линий для застроенных территорий, в границах которых не планируется размещение новых объектов капитального строительства, а также для установления, изменения, отмены красных линий в связи с образованием и (или) изменением земельного участка, расположенного в границах территории, применительно к которой не предусматривается осуществление деятельности по комплексному и устойчивому развитию территории, при условии, что такие установление, изменение, отмена влекут за собой исключительно изменение границ территории общего пользования.

Планировка и застройка

Проектом планировки и межевания предусмотрено формирование новых земельных участков в количестве 3 шт. Перераспределение земельных участков в количестве - 1шт.

1. Перечень и сведения о площади образуемых земельных участков, перечень и сведения о площади образуемых земельных участков, которые будут отнесены к территориям общего пользования

- Формируемый земельный участок :ЗУ1 – 525,8 м2. (отнесенный к территории общего пользования).
- Формируемый (перераспределенный 61:48:0040212:83 – 3468,0 м2) земельный участок :ЗУ2 – 4418,0м2.
- Формируемый земельный участок :ЗУ3 –324,0 м2. (отнесенный к территории общего пользования).
- Формируемый земельный участок :ЗУ4 – 1004,0 м2.

2. Вид разрешенного использования образуемых земельных участков в соответствии с ПЗЗ

- 61:48:0040212:ЗУ1 - Улично-дорожная сеть, сооружения и устройства сетей инженерно -технического обеспечения.

- 61:48:0040212:ЗУ2 - Здания общественно-торгового назначения.
- 61:48:0040212:ЗУ3 - Улично-дорожная сеть, сооружения и устройства сетей инженерно-технического обеспечения
- 61:48:0040212:ЗУ4 – Магазины продовольственные и промтоварные.

3. Вид разрешенного использования образуемых земельных участков в соответствии с классификатором

- 61:48:0040212:ЗУ1 – 3.1 Коммунальное обслуживание, 12.0 Земельные участки (территории) общего пользования.
- 61:48:0040212:ЗУ2 – 4.2 Объекты торговли.
- 61:48:0040212:ЗУ3 – 3.1 Коммунальное обслуживание, 12.0 Земельные участки (территории) общего пользования.
- 61:48:0040212:ЗУ4 – 4.4 Магазины.

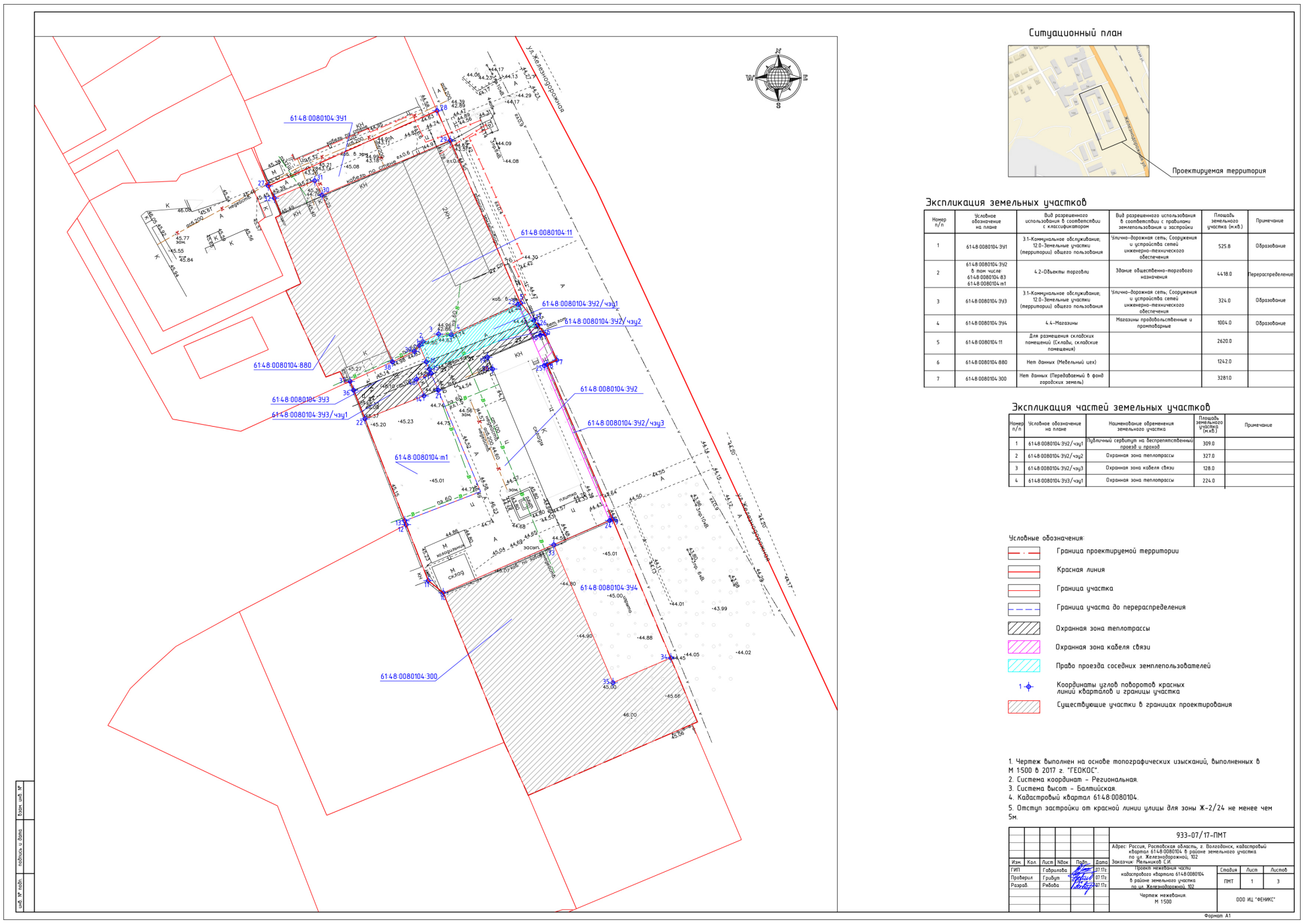

Номер ЗУ	Площадь ЗУ,кв.м.	Вид разрешенного использования по ПЗЗ	Код вида разрешенного использования	Вид разрешенного использования по классификатору	Номер точек
:ЗУ1	525.8	Улично-дорожная сеть сооружения и устройства сетей инженерно-технического обеспечения	3.1; 12.0	Коммунальное обслуживание, земельные участки (территории) общего пользования	27 28 29 30 31 32
:ЗУ2	4418.0 (до 3468.0)	Здания общественно-торгового назначения	4.2	Объекты торговли	1 2 3 4 23 5 17 26 6 7 8 9 24 33 10 11 12 13 22 14 40 41 15 16 Охранная зона теплотрассы
:ЗУ3	324.0	Улично-дорожная сеть сооружения и устройства сетей инженерно-технического обеспечения	3.1; 12.0	Коммунальное обслуживание, земельные участки (территории) общего пользования	16 17 26 6 18 19 20 21 14 40 41 15 Охранная зона кабеля связи 5 6 7 8 9 23 24 25 Право проезда соседних землепользователей 1 2 3 4 23 5 17 16 1 16 15
:ЗУ4	1004.0	Магазины продовольственные и промтоварные	4.4	Магазины	41 40 14 22 36 37 38 39 Охранная зона теплотрассы 36 16 15 41 40 14 22 33 24 9 34 35

Управляющий делами
Администрации
города Волгодонска И.В. Орлова

Администрация
города Волгодонска

ПОСТАНОВЛЕНИЕ

04.12.2017 № 2083

г. Волгодонск

**Об утверждении документации
проекта планировки и межевания территории линейного объекта:
«Реконструкция участка подъездной
дороги от пересечения магистрали № 1 «г. Волгодонск – Атомная» с ул. Мира
в г. Волгодонске до въезда на территорию Волгодонской (Ростовской) АЭС»**

В соответствии со статьями 45, 46 Градостроительного кодекса Российской Федерации, Федеральным законом от 06.10.2003 № 131-ФЗ «Об общих принципах организации местного самоуправления в Российской Федерации», Уставом муниципального образования «Город Волгодонск», рассмотрев протокол публичных слушаний по обсуждению документации проекта планировки и проекта межевания территории для размещения линейного объекта: «Реконструкция участка подъездной дороги от пересечения магистрали №1 «г.Волгодонск – Атомная» с ул. Мира в г.Волгодонске до въезда на территорию Волгодонской (Ростовской) АЭС» от 19.10.2017, заключение по результатам публичных слушаний по обсуждению документации проекта планировки и проекта межевания территории для размещения линейного объекта: «Реконструкция участка подъездной дороги от пересечения магистрали №1 «г.Волгодонск – Атомная» с ул. Мира в г.Волгодонске до въезда на территорию Волгодонской (Ростовской) АЭС» от 25.10.2017, на основании заявления заместителя директора по производству АО «Институт «Стройпроект» Ростовский филиал С.А. Кинякина,

ПОСТАНОВЛЯЮ:

1 Утвердить проект планировки территории линейного объекта: «Реконструкция участка подъездной дороги от пересечения магистрали №1 «г. Волгодонск – Атомная» с ул. Мира в г. Волгодонске до въезда на территорию Волгодонской (Ростовской) АЭС» согласно приложению № 1.

2 Утвердить проект межевания территории линейного объекта: «Реконструкция участка подъездной дороги от пересечения магистрали №1 «г. Волгодонск – Атомная» с ул. Мира в г. Волгодонске до въезда на территорию Волгодонской (Ростовской) АЭС» согласно приложению № 2.

3 Пресс-службе Администрации города Волгодонска (С.М. Черноусова) опубликовать постановление в газете «Волгодонская правда» в течение семи дней с даты принятия постановления.

4 Общему отделу Администрации города Волгодонска (Н.В. Чуприна) разместить постановление на официальном сайте Администрации города Волгодонска в информационно-телекоммуникационной сети «Интернет».

5 Постановление вступает в силу со дня его принятия.

6 Контроль за исполнением постановления возложить на заместителя главы Администрации города Волгодонска по строительству Ю.С. Забазнова.

**Глава Администрации
города Волгодонска** **В.П. Мельников**

Проект вносит комитет по градостроительству и архитектуре Администрации города Волгодонска

***Приложение № 1 к постановлению
Администрации города Волгодонска
от 04.12.2017 № 2083***


Заказчик: Акционерное Общество «Институт «Стройпроект»
(АО «Институт «Стройпроект»)

ДОКУМЕНТАЦИЯ ПО ПЛАНИРОВКЕ ТЕРРИТОРИИ
(ПРОЕКТ ПЛАНИРОВКИ ТЕРРИТОРИИ И ПРОЕКТ
МЕЖЕВАНИЯ ТЕРРИТОРИИ ЛИНЕЙНОГО ОБЪЕКТА)

ТОМ 1
ОСНОВНАЯ ЧАСТЬ ПРОЕКТА ПЛАНИРОВКИ ТЕРРИТОРИИ
Положение о размещении объекта автомобильного транспорта

для размещения объекта:

«Реконструкция участка подъездной дороги от пересечения магистрали №1 «г.Волгодонск – Атомная» с ул.Мира в г.Волгодонске до въезда на территорию Волгодонской (Ростовской) АЭС»

Директор Д.П. Коваленко

Автор тома: Общество с ограниченной ответственностью «Межевой земельный центр» (ООО «Межевой земельный центр»)
Краснодар, 2017

Положение о размещении объекта автомобильного транспорта

Раздел 1 «Сведения об объекте и его краткая характеристика»

Проектируемый участок подъездной дороги от пересечения магистрали №1 «г.Волгодонск – Атомная» с ул.Мира в г.Волгодонске до въезда на территорию Волгодонской (Ростовской) АЭС находится на территории МО г.Волгодонска. Начало участка ПК 0+00 находится на пересечении кромки проезжей части ул. Мира с осью магистрали №1 «г.Волгодонск - Атомная» (Жуковское шоссе). Конец участка ПК 126 + 56,00 принят на въезде на территорию АЭС перед КПП. Общая протяженность участка составляет 12,66 км.

Трасса автомобильной дороги имеет 9 углов поворота. Минимальный радиус – 3000 м.
Основные технические параметры трассы приведены в таблице 1.

Таблица 1 – Основные технические параметры трассы

Категория дороги	Магистральная дорога 2-го класса регулируемого движения
Протяженность, км	12,656
Число полос движения	4
Расчётная скорость, км/ч	90
Ширина проезжей части, м	4 х 3,50
Ширина краевых полос, м	0,50
Ширина разделительной полосы, м	12,0/5,0*
Наименьший радиус кривых в плане, м	3000
Наибольший продольный уклон, ‰	40
Наименьший радиус кривых в профиле, м: выпуклых вогнутых	 15000 5000
Тип дорожной одежды	Капитальный
Вид покрытия проезжей части	Нежесткий (асфальтобетон)
Расчетные нагрузки: - для автомобильной дороги; - для искусственных сооружений	 А-11.5, Н-8.3 А-14, Н-14
Ширина тротуаров, м	2,0**

* 12,0/5,0 – ширина разделительной 12,0 м принята на участке городской застройки, 5,0м – на остальном протяжении дороги;

**2,0м – ширина тротуара на участке от ул. Мира до подъезда к Новому кладбищу, устраивается в отдельном земполотне.

Ось проектируемой автомобильной дороги проходит по оси существующей дороги. Ширина существующего земляного полотна позволяет разместить проектируемую дорогу без уширения.

Значение коэффициента сцепления на обследуемом участке изменяется в пределах 0,32 - 0,55, что является допустимым для автомобильной дороги II категории (нормативный показатель не менее 0,3).

Состояние покрытия на момент обследования на протяжении неудовлетворительное, имеются выбоины, сетка трещин, колейность, карты заделанных выбоин, залитые трещины, просадки, шелушение и выкрашивание. Отмечены участки просадки глубиной до 0,7м.

Оценивалось состояние дорожных знаков по наличию и соответствию ГОСТ. Знаки находятся в основном в исправном состоянии. Однако большая часть не соответствует нормам и правилам размещения. Основные нарушения: стойки знаков установлены не на присыпных бермах, отсутствие двусторонних знаков в зоне автобусных остановок, километровые знаки не соответствуют местонахождению дислокации и имеют одинаковое значение в прямом и обратном направлении, нарушена последовательность установки знаков на одной опоре, несоответствие знака по ГОСТ.

При оценке дорожных ограждений выявлены следующие несоответствия ГОСТ: недостаточная высота ограждений, недостаточная длина начальных и концевых участков для данной категории дороги или отсутствие их, неровность установки ограждений. Техническое состояние с оценкой «неудовлетворительно» составляет 100% от общего количества ограждений.

На всем протяжении автомобильной дороги практически отсутствует горизонтальная разметка, процент износа разметки составляет 90%.

На автомобильной дороге имеются 23 пересечения и примыкания в одном уровне, на всех отсутствуют переходно-скоростные полосы, на всех отсутствуют сигнальные столбики. Соответствуют нормам проектирования 4 примыкания. Освещение на автомобильной дороге расположено на участке прохождения по застройке и от границы санитарно-защитной зоны АЭС. На пешеходных переходах и автобусных остановках освещение отсутствует.

Остановочные пункты маршрутных транспортных средств (автобусные остановки) вне населенных пунктов в основном не имеют переходно-скоростных полос, а также расположены близко к примыканиям. Не соблюдается условие расположения автобусных остановок от пересечения на расстоянии видимости для остановки (для II категории она составляет 250 м). Не все автобусные остановки оборудованы пешеходными переходами, отсутствуют соответствующие дорожные знаки и разметка. Нет стационарного освещения. Автопавильоны отсутствуют у 40% остановочных пунктов. Частично отсутствуют остановочные и посадочные площадки. В зоне автобусных остановок отсутствуют тротуары и пешеходные дорожки.

Раздел 2 «Сведения о размещении объекта на территории»

Положения о плотности и параметрах застройки территории. Сведения об основных положениях документа территориального планирования, предусматривающего размещение линейного объекта.

Территориальное планирование направлено на определение в документах территориального планирования назначения территорий, исходя из совокупности социальных, экономических, экологических и иных факторов в целях обеспечения устойчивого развития территорий, развития инженерной, транспортной и социальной инфраструктур, обеспечения учета интересов граждан и их объединений, Российской Федерации, субъектов Российской Федерации, муниципальных образований.

Документы территориального планирования подразделяются на:

1) документы территориального планирования Российской Федерации;

2) документы территориального планирования субъектов Российской Федерации;

3) документы территориального планирования муниципальных образований.

Данный проект планировки разрабатывался на основе документов территориального планирования муниципального образования.

Волгодонск является одним из важнейших транспортных узлов южного региона Российской Федерации.

Основой транспортного узла являются водные пути сообщения – р. Дон и Волго-Донской канал, связывающие Волгодонск с пятью морями – Белым, Балтийским, Каспийским, Азовским и Черным. Волгодонский речной порт имеет выход в 100 крупных портов 22 стран мира. Ближайшие транспортные узлы на водных путях сообщения – Ростов-на-Дону (230 км) и Волгоград – 270 км. Расстояние до морского порта Азов – 260 км, и до морского порта Астрахань – 870 км. Волгодонский порт имеет выход более чем в 100 крупных портов 22 стран мира. Основную долю составляют сыпучие минеральные строительные материалы. Регулярные круизные и местные пассажирские перевозки, осуществлявшиеся ранее, сейчас не выполняются.

В Волгодонском узле пересекаются автомобильные дороги широтного и меридионального направления. Автодороги западного направления: Волгодонск – Семикаракорск – Ростов-на-Дону» и Цимлянск – Усть-Донецкий – Шахты связывают узел с федеральной автодорогой М4, Ростовским и Шахтинским транспортными узлами. В северном направлении проходит автодорога Волгодонск – Цимлянск – Морозовск связывает Волгодонск с северными районами Ростовской и Волгоградской области. Автодорога - Волгодонск – Дубовское ведет в восточном направлении к Волгограду, а автодорога Волгодонск – Зимовники - Элиста, идущая в юго-западном направлении, связывает узел Калмыкией, Ставропольским краем, регионами Северного Кавказа.

Перечисленные дороги имеют статус дорог территориального (регионального) значения.

В узле находится железнодорожная станция «Волгодонская» Северо-Кавказского отделения ОАО «РЖД» на участке Куберле - Морозовск Объемы грузоперевозок по станции в 2005 году составили 3364

вагона, в 2006 году – 10504 вагона. Основные грузы – лес, стройматериалы, рыба, металлолом, горючее, зерно. Объемы пассажирских перевозок по станции Волгодонская на 2005 год составили 72656 пассажиров, на 2006 год – 78135 (по данным Ростовского отделения СКЖД ОАО «РЖД»). Грузовая работа осуществляется также на станциях «Стройбаза», «Заводская» и «Атомная».

В 25 км от центра г.Волгодонска, на территории Цимлянского района, находится аэропорт «Волгодонский». Имеет ИВПП длиной 2200 м, позволяющую принимать воздушные суда типа ТУ134, ЯК40. С 2002 года аэропорт не функционирует.

Комплекс объектов транспортной инфраструктуры Волгодонска составлен:

- улично-дорожной сетью (протяженность магистральной сети 183 км в границах муниципального образования);
- сетью магистральных железных дорог и подъездных путей, на территории муниципального образования находится грузопассажирская станция, 1 железнодорожный вокзал и 2 пассажирских остановочных пункта (в настоящее время не используются), 3 грузовых станции;
- объектами инфраструктуры автобусного и троллейбусного транспорта (1 автобусный парк, 1 троллейбусное депо, 1 автовокзал, троллейбусная сеть протяженностью км по оси улиц, конечные и промежуточные остановочные пункты);
- сооружениями хранения и обслуживания автомобильного транспорта;
- речным портом.

Комплекс объектов транспортной инфраструктуры Волгодонска обеспечивает доступность всех объектов застройки и земельных участков на территории площадью 184,2 кв.км (в границах городского округа), передвижения по всем видам целей населения города Волгодонска численностью 172,8 тыс. чел., внешние связи Волгодонска на автомобильном, железнодорожном и водном транспорте, обработку транзитных пассажирских и грузовых потоков.

Комплекс обеспечивает движение и обслуживание 49800 транспортных средств (в том числе 32871легковых автомобилей, 61автобус общего пользования), зарегистрированных в ГИБДД города (данные на конец 2005 года), а также транзитных транспортных средств и транспортных средств, не зарегистрированных в городе, но осуществляющих перевозку грузов и пассажиров на территории города.

Общий объем передвижений населения города по всем видам целей оценивается в 78 млн. пасс. в год, исходя из указанной численности населения и среднедушевой подвижности в 450 передвижений в год.

Примерно 50 -55 процентов передвижений осуществляются с помощью троллейбусного транспорта, автобусного транспорта общего (в т.ч. маршрутные такси) и необщего пользования (ведомственные автобусы); 10 – 15 процентов передвижений осуществляется пешком и 35 – 40 процентов - на индивидуальном легковом транспорте.

Подъезд от магистрали №1 «г. Волгодонск-Атомная» является дорогой регионального значения и обеспечивает выход Ростовской АЭС на федеральную сеть дорог, к областному центру г. Ростов- на- Дону, а также обеспечивает транзитные связи Дубовского района, Волгоградской и Воронежской областей, Ставропольскому краю, Республики Калмыкии с населенными пунктами Ростовской области и соседними субъектами Российской Федерации.

По рассматриваемому подъезду также осуществляются связи АЭС с административными центрами и промышленными предприятиями города областного значения Волгодонска и районным центром Волгодонского района - ст. Романовской.

В настоящее время параметры подъезда соответствуют нормативам II категории с 4 полосами для движения, состояние покрытия находится в неудовлетворительном состоянии (ямочность, колейность и др.). Интенсивность движения автотранспорта на рассматриваемом подъезде в зависимости от перегона колеблется от 8300 до5000 автомобилей в сутки. Движение автотранспорта осуществляется на пониженных скоростях, высок уровень транспортных издержек, резко ухудшаются экологические показатели.

Реконструкция подъезда позволит значительно улучшить условия движения и снизить транспортно-эксплуатационные затраты автотранспорта, создать более комфортные транспортные услуги, снизить число дорожно-транспортных происшествий, улучшить экологию в г. Волгодонске.

Объект: «Реконструкция участка подъездной дороги от пересечения магистрали №1 «г.Волгодонск – Атомная» с ул.Мира в г.Волгодонске до въезда на территорию Волгодонской (Ростовской) АЭС» расположен на территории города Волгодонска Ростовской области Российской Федерации.

Номера кадастровых кварталов, на которых предполагается размещение объекта - 61:48:0040102, 61:48:0070101, 61:48:0090101, 61:48:0040259, 61:48:0040224, 61:48:0050101, 61:48:0100101.

Категория земель, на которых планируется размещение объекта - Земли населённых пунктов.

Сведения о застроенных и незастроенных территориях, которые пересекает объект представлены в таблице 2.

Таблица 2

№ п/п	Кадастровый номер земельного участка (кадастрового квартала)	Вид права	Правообладатель	Местоположение	Категория земель	Разрешенное использование	Площадь занимаемого ЗУ
1	61:48:0100101:1	Собственность/ Постоянное (бессрочное) пользование	Муниципальное образование "Город Волгодонск"/ муниципальное казенное учреждение "Департамент строительства и городского хозяйства"	Ростовская обл, г Волгодонск, юго-западнее пруда охладителя	Земли населённых пунктов	городские леса	17593
2							432
3	61:48:0070101:17	Собственность/ Постоянное (бессрочное) пользование	Муниципальное образование "Город Волгодонск"/ муниципальное казенное учреждение "Департамент строительства и городского хозяйства"	Ростовская обл, г Волгодонск, юго-западнее пруда-охладителя	Земли населённых пунктов	Городской лес	14582
4	61:48:0090101:14	Сведения ЕГРН отсутствуют	Сведения ЕГРН отсутствуют	Ростовская обл, г Волгодонск	Земли населённых пунктов	подъездной железнодорожный путь ходового перегона Стройба-за-АЭС	1329
5							6028
6							78
7	61:48:0090101:6	Собственность	Сельскохозяйственный производственный кооператив колхоз "Новожуковский"	Ростовская обл, г Волгодонск	Земли населённых пунктов	сельхозиспользование	229
8							175
9	61:48:0090102:2	Долевая собственность	Горбунова Нина Александровна, Леньков Владимир Алексеевич, Надеина Елена Ефимовна, Горбунов Анатолий Васильевич, Леньков Владимир Алексеевич	Ростовская обл., г. Волгодонск, на нечетной стороне Жуковского шоссе	Земли населённых пунктов	сельскохозяйственное производство	15
10							94
11							32
12	61:48:0040224:68	Сведения ЕГРН отсутствуют	Сведения ЕГРН отсутствуют	Ростовская обл, г Волгодонск, ш Жуковское, 15	Земли населённых пунктов	строительство очистных сооружений дождевых сточных вод	35
13	61:48:0040102	-	Государственная собственность	Ростовская область, г. Волгодонск	-	-	795
14							397
15	61:48:0040102	-	Государственная собственность	Ростовская область, г. Волгодонск	-	-	14510
	61:48:0070101						
16	61:48:0090101	-	Государственная собственность	Ростовская область, г. Волгодонск	-	-	300
17							340
18							58
19							120
20							51
21	61:48:0040259	-	Государственная собственность	Ростовская область, г. Волгодонск	-	-	2186
	61:48:0040224						
22	61:48:0050101	-	Государственная собственность	Ростовская область, г. Волгодонск	-	-	74
23	61:48:0050101	-	Государственная собственность	Ростовская область, г. Волгодонск	-	-	100
	61:48:0100101						
24	61:48:0100101:5	Собственность	Российская Федерация	Ростовская обл, г Волгодонск, ш Жуковское	Земли населённых пунктов	Дорога на АЭС	113587
25	61:48:0070101:2	Собственность	Российская Федерация	Ростовская обл, г Волгодонск, ш Жуковское	Земли населённых пунктов	Дорога на АЭС	142622
26	61:48:0090101:10	Собственность	Российская Федерация	Ростовская обл, г Волгодонск, ш Жуковское	Земли населённых пунктов	Подъездной путь	335903

Перечень конструктивных элементов и ОКС, являющихся неотъемлемой технологической частью проектируемого линейного объекта. Предельные параметры разрешенного строительства, реконструкции объектов капитального строительства, входящих в состав линейных объектов в границах зон их планируемого размещения.

Описание существующих водопропускных труб

На проектируемом участке находится 8 водопропускных труб. Описание труб приведено в таблице 2. Ввиду неудовлетворительного состояния трубы подлежат замене на новые.

Таблица 2

	Местоположение сооружения			Род и название водотоков и пониженных мест	Расстояние от трассы		Материал и род сооружений	Отверстие, м Длина, м
	Проектный км	ПК	+		лево	право		
1	2	3	4	5	6	7	8	9
1	3	20	60	балка Мокросоленая			ж.б. труба прямоугольная	L=53.2м отв.2х4
2	4	36	60	суходол			ж.б.труба	L=? d=1.5м.
3	5	44	72	суходол			ж.б.труба	L=37,3 d=1.5м.
4	6	54	30	суходол			2-х очковая ж.б.труба	L=30,6 d=1.5м.
5	6	59	66	суходол			2-х очковая ж.б.труба	L=34,1 d=1.5м.
6	8	73	08	суходол			ж.б.труба	L=30,2 d=1.5м.
7	13	120	11	балка Цимлянский лог			2-х очковая прямоугольная ж.б.труба	L=56,0 отв.=2х4м.
8	13	125	99	балка Цимлянский лог			2-х очковая прямоугольная ж.б.труба	L=55,0 отв.=2х4м.

Параметры поперечного профиля автомобильной дороги

Параметры поперечного профиля автомобильной дороги и земляного полотна разработаны на основе решений по продольному профилю и в соответствии с требованиями СП 42.13330.2016.

Для минимизации работ по устройству дорожной одежды в проекте ширины разделительной полосы сохранены в существующих условиях, что не противоречит п.11.12 СП 42.13330.2016.

Поперечный профиль – двухскатный. Уклон проезжей части – 20‰, поперечный уклон обочин – 40‰.

Обочины приняты общей шириной 3,50м. 1,0м – укрепление по типу основной проезжей части назначено исходя из необходимости обеспечения минимально допустимого расстояния до барьерного ограждения, за барьерным ограждением укрепляется засевом трав. Разделительная полоса укрепляется на 0,5м по типу основной проезжей части, на остальной части предусмотрено укрепление ФАГом. В случае расположения в обочине коллектора ливневой канализации, акустического экрана, опор освещения или тротуара ширина земполотна увеличивается на ширину необходимую для размещения объектов.

Заложение откосов насыпи принято 1:1,5 на всем протяжении дороги, для обеспечения безопасности предусмотрена установка барьерного ограждения.

Для отвода воды из-под низа конструкции дорожной одежды, поперечный уклон верха земляного полотна запроектирован равным – 20 ‰ и направлен в обе стороны от оси автомобильной дороги.

Укрепление откосов насыпи предусмотрено гидропосевом трав по слою растительного грунта толщиной 0.15 м.

Ливневая канализация

На реконструируемых участках автомобильной дороги и в районе строительства новых участков сети ливневой канализации отсутствуют.

Отвод поверхностных сточных вод с проезжей части выполняется за счет продольных и поперечных уклонов. Вдоль бортового камня устанавливаются дождеприемные колодцы, через которые дождевые и талые стоки поступают в сеть ливневой канализации.

Устройство самотечных сетей канализации предусмотрено из двухслойных гофрированных труб.

Участки канализации, проходящие на расстоянии менее 3,0м от фундаментов, устраиваются из сварных труб ПЭ100 SDR17 в стальных футлярах с ВУС из экструдированного полиэтилена, пространство между рабочей трубой и футляром заполняется цементным раствором М25.

Начальная глубина заложения определена:

- минимальной глубиной заложения трубопроводов из условия проникания в грунт нулевой температуры;
- глубиной, исключающей прохождение дождевой сети канализации в конструкции дорожной одежды;

Прокладка сетей предусмотрена с уклонами, обеспечивающими минимальные расчетные скорости. При пересечении сетей канализации с инженерными коммуникациями расстояния по вертикали должны соответствовать требованиям СП 18.13330.2011.

Трубы укладываются:

- при глубине разработки до 2,5 м в траншеи трапецеидального сечения с заложением откосов 1:0,5;
- при глубине разработки более 2,5 м – в траншеи прямоугольного сечения с креплением стенок траншей инвентарными щитами.

Под трубы ливневой канализации устраивается песчаное основание высотой 0,15 м, обратная засыпка на 0,3 м выше верха трубы производится песком с уплотнением вручную. Коэффициент уплотнения 0,95.

На сети устанавливаются колодцы из сборных железобетонных элементов с четвертью ГОСТ 8020-90. На колодцы устанавливаются люки чугунные ГОСТ 3634-99.

Под колодцы выполнить основание из щебня М600 фр.20-40 толщиной 100 мм. Лотковая часть в колодцах выполняется из монолитного бетона В20 F100 W6, по обе стороны лотка выполняются полки с уклоном к лотку 0,02. В смотровых и дождеприемных колодцах устанавливаются ходовые скобы. В колодцах с футеровкой лотки не выполняются.

Обратную засыпку колодца до отметок низа дорожной одежды производить песком средней крупности с уплотнением слоями по 20 – 30 см до величины коэффициента уплотнения 0,95.

По химическому составу грунтовая вода по отношению к бетону и конструкционной стали сильноагрессивна. В целом ливневая канализация расположена вне зоны распространения грунтовых вод, дополнительных мероприятий по защите элементов системы водоотведения от агрессивного воздействия

грунтовых вод не требуется. В случаях, когда ливневая канализация пролегает в границе распространения грунтовых вод, проектом предусматривается обмазочная гидроизоляция бетонных конструкций.

Информация о необходимости осуществления мероприятий по сохранению объектов культурного наследия от возможного негативного воздействия в связи с размещением линейных объектов.

В соответствии с Генеральным планом города Волгодонска Ростовской области, утвержденным Решением Волгодонской городской Думы №76 от 23.04.2008г. и Правилами землепользования и застройки муниципального образования городского округа «Город Волгодонск», утвержденными Решением Волгодонской городской Думы №66 от 13.07.2017г., объекты культурного наследия на рассматриваемой территории отсутствуют.

По сведения Министерства культуры Ростовской области (минкультуры области) от 03.08.2017г. №23/02-04/3107на рассматриваемом земельном участке объекты культурного наследия отсутствуют.

В соответствии с п.4 ст.36 Федерального закона от 25.06.2002 г. №73-ФЗ «Об объектах культурного наследия (памятниках истории и культуры) народов РФ», если при земляных и строительных работах на выделенном участке будут обнаружены предметы археологии или объекты (фрагменты керамики, костные останки, предметы древнего вооружения, монеты, каменные конструкции, кладки и пр.) необходимо незамедлительно приостановить все работы на участке и в течение трех дней со дня обнаружения направить в Управление государственной охраны объектов культурного наследия Краснодарского края письменное уведомление.

Охрана окружающей природной среды

На период производства строительно-монтажных работ предусмотрены следующие мероприятия по охране окружающей среды:

- по рациональному использованию земель;
- по охране атмосферного воздуха от загрязнения;
- по охране поверхностных и подземных вод от загрязнения;
- по защите растительного и животного мира;
- по защите от шумового воздействия;
- охрана окружающей среды при временном размещении отходов.

Предлагаемый комплекс мероприятий по охране окружающей среды позволит значительно уменьшить негативное воздействие автомобильной дороги на природную среду.

Охрана подземных и поверхностных вод от загрязнения

Поверхностный сток в придорожной полосе складывается из стоков по рельефу и организованного стока с земляного полотна дороги по кюветам.

Основными источниками загрязнения дождевого стока с поверхности дорожного полотна являются:

- частицы износа и разрушения покрытий;
- ветровые и водяные наносы частиц (пыли);
- твердые частицы от продуктов сгорания в двигателях;
- потеря автомобилями топлива, смазки;
- частицы износа шин и др.

Для предотвращения и уменьшения загрязнения поверхностных и грунтовых вод в проекте предусматриваются следующие мероприятия:

- дозированная подача воды при увлажнении грунта перед его уплотнением;
- установка биотуалетов в местах сосредоточенных дорожных работ;
- заправка техники передвижными автозаправщиками на специально отведенных и оборудованных площадках.

Осуществление указанных мероприятий позволит сохранить сложившиеся условия стока поверхностных и подземных вод и не приведет к повышению уровня загрязнения.

Охрана и рациональное использование земельных ресурсов

При решении вопросов, связанных с сохранением и рациональным использованием земельного фонда, предусмотрено:

- применение максимально допустимой крутизны откосов земляного полотна, предусмотренной ГОСТ 33475-2015 «Дороги автомобильные общего пользования. Геометрические элементы. Технические требования» и обеспечивающей минимальное занятие земель;
- отказ от временного отвода земли под площадки для размещения строитель-ной техники, складирования материалов и использование для этой цели существующих площадок на близ расположенных предприятиях дорожной отрасли.

Охрана атмосферного воздуха от загрязнения

Опасность для здоровья людей представляет загрязнение воздуха выхлопными газами двигателей внутреннего сгорания и пылью, образующейся при движении автомобилей и дорожной техники.

Уменьшение степени загрязнения окружающего воздуха выхлопными газами при реализации проектных решений, по сравнению с существующим положением, достигается путем обеспечения устойчивого режима движения автомобилей без разгонов и торможений за счет увеличения средней скорости движения.

Для исключения образования пыли в период эксплуатации дороги и уменьшения ее количества в период строительства в проекте предусмотрено:

- устройство дорожного покрытия из наиболее износостойкого материала – щебеночно-мастичного асфальтобетона, не допускающего образования пыли и грязи;
- поливка грунта водой при его уплотнении в период возведения земляного полотна;
- оборудование автосамосвалов пологами при перевозке пылящих материалов.

Мероприятия по охране растительного и животного мира

В целях предотвращения гибели объектов животного мира запрещается:

- выжигание растительности, хранение и применение ядохимикатов, удобрений, химических реагентов, горюче-смазочных материалов и других опасных для объектов животного мира и среды их обитания материалов, сырья и отходов производства без осуществления мер, гарантирующих предотвращение заболеваний и гибели объектов животного мира, ухудшения среды их обитания;
- установление сплошных, не имеющих специальных проходов заграждений и сооружений на путях массовой миграции животных;
- устройство в реках или протоках запаней или установление орудий лова, размеры которых превышают две трети ширины водотока;
- расчистка просек под линиями связи и электропередачи вдоль трубопроводов от подроста древесно-кустарниковой растительности в период размножения животных.

Информация о необходимости осуществления мероприятий по защите территории от чрезвычайных ситуаций природного и техногенного характера, в том числе по обеспечению пожарной безопасности и гражданской обороне

Объект строительства расположен в г. Волгодонск (II группа по гражданской обороне), объект строительства является подъездной дорогой к Волгодонской (Ростовской) АЭС – объекта особой важности.

Согласно зонированию СП 165.1325800.2014 проектируемый объект находится:

- в зоне возможного сильного разрушения при воздействии обычных средств поражения;
- в зоне возможного радиоактивного загрязнения;
- вне зоны возможного химического заражения;
- вне зоны возможного катастрофического затопления.

Эксплуатация автодороги предусматривается без постоянного присутствия персонала. Для дорожно-эксплуатационных служб, которые будут осуществлять работы по содержанию намечаемой к строительству автомобильной дороги, в порядке, установленном федеральными законами и иными нормативными правовыми актами Российской Федерации, регулирующими вопросы организации и ведения ГО, должна действовать объектовая система управления ГО, включающая органы (структурное подразделение) и пункт управления, системы оповещения и связи.

Руководство гражданской обороной в дорожно-эксплуатационном управлении осуществляет руководитель, который является по должности начальником гражданской обороны (НГО) и несет персональную ответственность за организацию и проведение мероприятий по гражданской обороне на предприятии.

НГО дорожно-эксплуатационного управления в пределах своих полномочий и в установленном порядке:

вводит в действие план гражданской обороны объекта экономики;

принимает решение об эвакуации персонала, материальных и культурных ценностей в безопасные районы;

издает приказы по вопросам гражданской обороны объекта.

Работа структурного подразделения организовывается на основании приказов, распоряжений и указаний НГО объекта и решений органов управления по делам ГОЧС. Структурное подразделение ГО дорожно-эксплуатационного управления обеспечивает:

планирование и проведение мероприятий по гражданской обороне;

создание и поддержание в состоянии постоянной готовности к использованию объектовой системы оповещения;

обучение работников организации способам защиты от опасностей, возникающих при ведении военных действий или вследствие этих действий;

создание и содержание в целях гражданской обороны запасов материально-технических, продовольственных и иных средств;

создание и поддержание в состоянии постоянной готовности объектовых аварийно-спасательных (восстановительных) формирований.

Объектовые аварийно-спасательные формирования дорожно-спасательных служб предназначаются для выполнения специальных мероприятий в ходе аварийно-восстановительных и других неотложных работ на участках автомобильных дорог, обслуживаемых предприятием.

Вид и количество формирований предприятия определяются с учетом особенностей его производственной деятельности в мирное и в военное время, наличия людских ресурсов, специальной техники и имущества, запасов материально-технических средств, а также объема и характера задач, возлагаемых на объектовые аварийно-спасательные формирования в соответствии с объектовыми планами гражданской обороны.

Система оповещения ГО дорожно-эксплуатационной службы представляет собой организационно-техническое объединение сил и специальных технических средств оповещения, сетей вещания, каналов сети связи общего пользования и ведомственных сетей связи, обеспечивают функционирование системы управления ГО объекта, и является составной частью местной системы оповещения ГО.

Основной задачей системы оповещения ГО является доведение сигналов и информации оповещения до:

руководителей и персонала предприятия;

объектовых сил и служб гражданской обороны.

Для реализации функций объектовой системы оповещения используются:

верхнее звено управления – средства и каналы связи общегосударственной сети связи (каналы городской телефонной связи);

в зоне объектовой системы оповещения (в т. ч. на участках трасс автомобильных дорог) – средства и каналы связи общегосударственной сети связи, а также аппаратура и линии связи ведомственной радиосвязи, в т.ч. переносные радиостанции.

Порядок задействования системы оповещения ГО (организация оповещения руководящего состава и персонала в рабочее и нерабочее время, состав привлекаемых для оповещения и информирования сил и средств), ответственные за выполнение мероприятий должностные лица определяются решением НГО дорожного ремонтно-строительного управления.

В соответствии с положениями приказа МЧС России, Мининформсвязи России и Минкультуры России №422/90/376 от 25.07.2006 г. в ДРСУ действует объектовая система оповещения, включающая органы (структурное подразделение) и пункт управления, системы оповещения и связи.

Основной задачей системы оповещения ГО дорожно-эксплуатационной службы является доведение сигналов и информации оповещения до:

руководителей и персонала предприятия;

объектовых сил и служб гражданской обороны.

Пункт управления мероприятиями ГО предприятия (место круглосуточного дежурства) предусматривается в помещении диспетчерской службы управления и является составной частью местной системы оповещения ГО, включенной в систему оповещения области.

Доведения сигналов ГО и ЧС до персонала ремонтно-эксплуатационных бригад на проектируемом объекте выполняется дежурным центрального пункта ДРСУ по оперативно-технологической радиосвязи.

Водоснабжение проектируемого объекта не предусматривается.

На период строительства используется привозная вода. Питьевые нужды работающих обеспечиваются покупной бутилированной водой, емкостью не менее 20 л.

Качество питьевой воды должно соответствовать требованиям ГОСТ Р 51232-98 и СанПиН 2.1.4.1074-01.

Объект проектирования, в соответствии с классификацией Федерального закона Российской Федерации «О промышленной безопасности опасных производственных объектов» от 21.07.1997 № 116-ФЗ не является опасным производственным объектом.

В составе объекта проектирования отсутствуют особо опасные производства и участки.

Объекту проектирования, как элементу автомобильного пути, внутренне присуща техногенная опасность, функционально обусловленная движением транспортных средств, в т.ч. перевозящих опасные грузы.

Произведенный в соответствии с Приказом от 08.07.2004 г. №329 «Об утверждении критериев информации о чрезвычайных ситуациях» (с изменениями на 24.02.2009 г.) анализ показал, что на объекте строительства существует потенциальная опасность возникновения следующих чрезвычайных ситуаций техногенного характера:

транспортные аварии (катастрофы) – аварии (катастрофы) на автодорогах (крупные дорожно-транспортные аварии и катастрофы);

пожары и взрывы - на транспортных средствах, перевозящих опасные грузы;

аварии с выбросом и (или) сбросом (угрозой выброса и (или) сброса аварийно химически опасных веществ (АХОВ) – аварии на транспорте с выбросом (угрозой выброса/сброса) АХОВ.

Повышенная опасность автомобильного транспорта связана с широким применением горючих материалов, а также с опасностью перевозимого груза (ГОСТ 19433-88 «Грузы опасные. Классификация и маркировка»), которая может сопровождаться пожарами (взрывами) цистерн с легковоспламеняющимися и горючими жидкостями при транспортировке этих грузов.

Объект строительства находится в зоне возможного опасного радиоактивного заражения радиационно-опасного объекта (РОО) - Ростовской АЭС.

Мероприятия по ограничению облучения населения регламентируются «Нормами радиационной безопасности НРБ-99», установленными Министерством здравоохранения России в 1999 году, которые сводятся к следующему:

В случае возникновения аварии должны быть приняты практические меры для восстановления контроля над источником излучения, сведения к минимуму доз облучения, количества облучаемых лиц, радиоактивного загрязнения окружающей среды, экономических и социальных потерь;

Необходимо соблюдать принцип оптимизации вмешательства, т.е. польза от защитных мероприятий должна превышать вред, наносимый ими;

Срочные меры защиты следует применять в случае, если доза предполагаемого облучения за короткий срок (двое суток) достигает уровня, при котором возможны клинически определяемые детерминированные эффекты;

При хроническом облучении в течение жизни защитные мероприятия становятся обязательными, если годовые поглощенные дозы превышают установленные пределы;

При планировании защитных мероприятий на случай радиационной аварии органами Госсанэпиднадзора устанавливаются уровни вмешательства (дозы и мощности доз облучения) применительно к конкретному радиационному объекту и условия его размещения с учетом вероятных типов аварии;

При аварии, повлекшей за собой радиоактивное загрязнение обширной территории, на основании прогноза радиационной обстановки устанавливается зона радиационной аварии и осуществляются соответствующие мероприятия по снижению уровней облучения населения;

На поздних стадиях развития аварий, повлекших за собой загрязнение обширных территорий долгоживущими радионуклидами, решения о защитных мероприятиях принимаются с учетом сложившейся радиационной обстановки и конкретных социально — экономических условий.

По степени опасности зараженную местность на следе выброса и распространения радиоактивных веществ делят на следующие 5 зон:

М — радиационной опасности — 14 мрад/ч;
А — умеренного заражения — 140 мрад/ч;
Б — сильного заражения — 1,4 рад/ч;
В — опасного заражения — 4,2 рад/ч;
Г — чрезвычайно опасного заражения — 14 рад/ч.

Определение зон радиоактивного заражения необходимо для планирования действий работающих на объекте, населения, подразделений МЧС; для планирования мероприятий по защите людей; определения возможного количества пострадавших вследствие аварии.

Для минимизации потерь в качестве предупредительных мер вокруг АЭС устанавливаются следующие зоны:

санитарно — защитная — радиус 3 км;

возможного опасного загрязнения — радиус 30 км;

зона наблюдения — радиус 50 км;

100 — километровая зона по регламенту проведения защитных мероприятий.

Защита населения при возможных авариях на объектах ядерной энергетики, в том числе и на атомных станциях, обеспечивается проведением комплекса организационных, инженерно-технических и санитарно-гигиенических мероприятий, включающих вопросы проектирования, строительства и эксплуатации радиационно-опасных объектов.

Меры обеспечения безопасности РОО организационного и технического характера проводятся по 3 уровням :

Меры 1-го уровня направлены на предотвращение перерастания отказов оборудования и ошибок персонала в опасное происшествие или аварию.

Меры 2-го уровня - обеспечение защиты от проектных аварий. Этот уровень обеспечивается системами безопасности:

защитными, предотвращающими или ограничивающими повреждение ядерного топлива, оболочек твэлов и первого контура;

локализующими, которые не допускают или ограничивают выход радиоактивных веществ в окружающую атмосферу;

управляющими, которые обеспечивают приведение в действие систем безопасности, контроль и управление ими в процессе выполнения заданных функций;

обеспечивающими, которые снабжают системы безопасности энергией, рабочей средой и создают условия для их функционирования.

Меры 3-го уровня предусматривают защиту от запроектных аварий, развивающихся с наложением двух и более отказов в системе безопасности при наличии ошибок персонала. Эти меры реализуются на основе следующих принципов:

многоэшелонированной защиты, в соответствии с которой любая проектная авария не должна приводить к последующему нарушению систем локализации аварии;

своевременного и эффективного использования систем безопасности;

обеспечение квалифицированной эксплуатации установки;

снижения вероятности возникновения аварии за счет технологических мер безопасности, высокого качества проектирования и строительства РОО;

заблаговременной разработки аварийных планов защиты персонала, населения, окружающей среды при запроектных авариях и ликвидации их последствий.

Защита персонала и населения состоит в заблаговременном зонировании территорий вокруг радиационно-опасных объектов РОО. При этом устанавливаются следующие три зоны:

экстренных мер защиты - территория, на которой доза облучения всего тела за время формирования радиоактивного следа или доза внутреннего облучения отдельных органов может превысить верхний предел, установленный для эвакуации;

предупредительных мероприятий - территория, на которой доза облучения всего тела за время формирования радиоактивного следа или доза облучения внутренних органов может превысить верхний предел, установленный для укрытия и йодной профилактики;

ограничений - территория, на которой доза облучения всего тела или отдельных его органов за год может превысить нижний предел для потребления пищевых продуктов. Зона вводится по решению государственных органов.

Основные мероприятия по защите от радиоактивного заражения:

ограничение пребывания населения на открытой местности;

профилактика переоблучения щитовидной железы (применение препаратов стабильного йода);

защита органов дыхания подручными и промышленными средствами индивидуальной защиты;

эвакуация населения.

Для защиты персонала и населения в случае аварии на РОО предусматриваются следующие мероприятии:

создание автоматизированной системы контроля радиационной обстановки (АСКРО);

создание локальной системы оповещения персонала и населения в 30-километровой зоне;

строительство и готовность защитных сооружений в радиусе 30 километров вокруг РОО, а также возможность использования встроенных защитных сооружений и ПРУ;

определение перечня населенных пунктов и численности населения, подлежащего защите или эвакуации из зон возможного радиоактивного заражения;

создание запасов медикаментов, средств индивидуальной защиты промышленного изготовления и других средств для защиты населения и обеспечения его жизнедеятельности;

обучение и подготовка персонала и населения к действиям во время и после аварии;

создание на РОО специальных формирований для ликвидации аварий и проведения спасательных работ;

прогнозирование радиационной обстановки;

организация радиационной разведки;

проведение тренировок и учений на РОО и прилегающей территории.

Основными мерами защиты населения являются:

на ранней фазе развития аварии - укрытие в защитных сооружениях и герметизированных помещениях, эвакуация, йодная профилактика и применение средств индивидуальной защиты. Также могут осуществляться и такие меры защиты, как медицинская помощь населению и блокирование загрязненной территории с регулированием входа и выхода из нее.

При укрытии населения в защитных сооружениях учитывается большая проникающая способность радиоактивных газов и аэрозолей радиоактивного облака, снижающая эффективность работы фильтров сооружений. Поэтому, к моменту подхода радиоактивного облака убежища приводятся в режим полной изоляции, а ПРУ герметизируются, для чего закрываются заслонки приточных и вытяжных коробов. Кроме того, в ПРУ и герметизированных помещениях укрываемые надевают средства защиты. Такой режим продолжается 2-3 часа. Если выбросы продолжаются, режим сохраняется до изменения метеорологических условий. Для вентиляции защитных сооружений может осуществляться кратковременное включение ФВА (открытие заслонок вентиляционных коробов в ПРУ). На время вентиляции укрываемые используют и средства защиты кожи.

Эвакуация населения происходит в два этапа:

На первом этапе население транспортом зоны доставляется до границы зоны загрязнения.

На втором — пересаживается на незагрязненный транспорт и доставляется в места размещения.

На границе зоны радиоактивного загрязнения организуется промежуточный пункт эвакуации, на котором эвакуируемые проходят регистрацию, дозиметрический контроль, санитарную обработку.

На средней фазе развития аварии проводится обследование загрязненных объектов, контроль радиоактивного загрязнения сельскохозяйственных продуктов, принимаются необходимые меры защиты населения от всех видов радиационной опасности.

На поздней фазе развития аварии на основании контроля радиационного загрязнения окружающей среды уточняются ранее намеченные мероприятия, принимаются меры защиты, обеспечивающие исключение переоблучения населения, оказавшегося на местности, загрязненной радиоактивными веществами вследствие их миграции, а также населения, возвращающегося из эвакуации.

Мероприятия, направленные на уменьшение риска чрезвычайных ситуаций на проектируемом объекте, включают в себя:

мероприятия по обеспечению взрывопожаробезопасности.

Предупреждение транспортных аварий на проектируемом объекте предусматривается достигнуть комплексом мероприятий по обеспечению безопасности дорожного движения.

В проекте приняты технические решения, обеспечивающие максимальное снижение негативных воздействий опасных природных процессов, возникновение которых возможно в районе строительства:

Согласно карте 3 обязательного приложения Ж СП 20.13330.2011 рассматриваемая территория относится к району – III, нормативное значение ветрового давления на высоте 10 м от земли и повторяемостью 1 раз в 5 лет согласно таблице 5 принято равным 0,38 (38) кПа (кгс/м2).

Район по весу снегового покрова, согласно СП 20.13330.2011 «Нагрузки и воздействия» – II (карта 1 обязательного приложения Ж СП 20.13330.2011). Расчётное значение веса снегового покрова на 1 м2 горизонтальной поверхности земли принимается равным по II району 1,2 (120) кПа (кгс/м2).

Нормативная толщина стенки гололёда для высоты 10 м над поверхностью земли повторяемостью 1 раз в 5 лет – 10 мм. Район по толщине стенки гололёда III (карта 4 обязательного приложения Ж СП 20.13330.2011).

Грозовые разряды – согласно требованиям, СО 153-34.21.122-2003 «Инструкция по устройству молниезащиты зданий, сооружений и промышленных коммуникаций.

С целью снижения уровня дорожно-транспортных происшествий и предупреждения развития аварийных ситуаций на проектируемой автодороге, а также защиты территории от опасных природных процессов в проекте приняты следующие решения:

Параметры поперечного профиля автомобильной дороги и земляного полотна разработаны на основе решений по продольному профилю и в соответствии с требованиями СП 42.13330.2016.

Отвод поверхностных сточных вод с проезжей части выполняется за счет продольных и поперечных уклонов. Вдоль бортового камня устанавливаются дождеприемные колодцы, через которые дождевые и талые стоки поступают в сеть ливневой канализации.

Устройство самотечных сетей канализации предусмотрено из двухслойных гофрированных труб.

Укрепление откосов насыпи предусмотрено гидропосевом трав по слою растительного грунта толщиной 0.15 м.

Информирование и оповещение населения в Ростовской области об угрозе возникновения или возникновении ЧС, а также об опасностях, возникающих при ведении военных действий или вследствие этих действий, осуществляется с использованием региональной автоматизированной системы централизованного оповещения (РАСЦО) в соответствии с Постановлением Правительства Ростовской области от 10.02.2012 г. №101 «Об утверждении Положения об организации оповещения и информирования населения об угрозе возникновения или о возникновении чрезвычайных ситуаций межмуниципального и регионального характера» (изм. постановление Правительства Ростовской области от 02.04.2014 №219).

Система оповещения населения Ростовской области включает комплексное использование технических средств централизованного и локального оповещения населения, передатчиков телевизионного и радиовещания, каналов проводной и сотовой связи, средств массовой информации.

В 2013 году проведена реконструкция локальной системы оповещения (ЛСО) в 30-ти километровой зоне Ростовской Атомной станции (г. Волгодонск, Волгодонской, Цимлянский, Дубовский, Зимовниковский районы).

Оповещение и информирование населения об угрозе возникновения или о возникновении чрезвычайных ситуаций на территории Ростовской области осуществляет департамент по предупреждению и ликвидации чрезвычайных ситуаций Ростовской области. Пульт управления системой оповещения размещается в помещении Единой дежурно-диспетчерской службы г.Волгодонск, что позволяет диспетчеру ЕДДС в течение 2 минут производить запуск системы оповещения, запуск электросирен и передачу речевой информации.

Постановлением Администрации г. Волгодонска Ростовской области от 25 апреля 2014 г. N 1458 внедрена система обеспечения вызова экстренных оперативных служб через единый номер «112» на территории муниципального образования «Город Волгодонск».

С целью защиты населения, проживающего в зонах возможных чрезвычайных ситуаций, разрабатывается комплекс мероприятий по обеспечению эвакуации населения при чрезвычайных ситуациях природного и техногенного характера.

Порядок управления эвакуацией

Принятие решения и руководство эвакомероприятиями осуществляет начальник гражданской обороны области, города, района, объекта через комиссии по чрезвычайным ситуациям и эвакокомиссии.

В зависимости от масштабов ЧС и требований к срочности проведения эвакуации экстренная (безотлагательная) или упреждающая (заблаговременная) эвакуация, носящая местный характер, осуществляется по указанию (распоряжению) соответствующих начальников гражданской обороны.

В случаях, требующих принятия безотлагательного решения, экстренная эвакуация, носящая локальный характер, осуществляется по указанию (распоряжению) начальника дежурной (диспетчерской) службы потенциально опасного объекта.

Общее руководство по проведению эвакуации населения и ликвидации последствий возлагается на председателя комиссии по чрезвычайным ситуациям, а непосредственное руководство - на председателя эвакуационной комиссии города и глав администраций районов, на территории которых возникла чрезвычайная ситуация.

Управление осуществляется с основного пункта управления и путем выезда оперативных подвижных групп непосредственно на место аварии. Комиссии переходят на непрерывный режим работы.

Управление по делам ГО и ЧС города координирует и организует взаимодействие между службами и районами города. Управление осуществляется с использованием технических средств связи, оповещения, посыльными на автотранспорте.

Связь с подчиненными, вышестоящими и взаимодействующими органами обеспечения осуществляется службой оповещения и связи.

Приведения эвакуационных органов (эвакоорганов) города в готовность

При возникновении чрезвычайных ситуаций, приведение эвакоорганов в готовность производится по указанию председателя комиссии по чрезвычайным ситуациям города.

Непосредственное руководство по их приведению осуществляет председатель эвакуационной комиссии и его секретариат.

Создаются следующие эвакоорганы:

городская эвакуационная комиссия,

районные эвакуационные комиссии (эвакокомиссии),

объектовые эвакокомиссии,

сборные эвакуационные пункты (эвакопункты),

пункты посадки на транспорт,

исходные пункты эвакуации,

подвижные эвакуационные группы (эвакогруппы).

Оповещения населения о начале эвакуации

При возникновении аварии, поражающие факторы которой выходят за пределы объекта и захватывают жилой массив, оперативный дежурный Управления по делам ГО и ЧС после оценки обстановки, доклада руководству ГО города и принятия решения на эвакуацию населения осуществляет запуск электросирен и передает обращение к населению по городскому радио и телевидению.

Маршруты вывода, вывоза населения

Эвакуация населения из зон возможного заражения производится в районы, не подвергшиеся заражению, определяемые в каждом конкретном случае по прогнозу в соответствии с метеообстановкой. Эвакуация населения проводить по кратчайшему расстоянию в направлении перпендикулярном движению зараженного облака.

Направление автомобильного транспорта в районы аварий возложено на транспортную службу города департамент транспорта.

В районах аварий направление транспорта на пункты посадки осуществляют подвижные эвакогруппы районных эвакокомиссий.

Непосредственное руководство по проведению эвакуации населения осуществляет городская и районная эвакокомиссии.

Пункты посадки населения на транспорт, пункты высадки в безопасных районах

Пункты посадки и высадки населения на транспорт определены районными планами. В основном, это действующие остановки городского транспорта, а также места массового скопления населения, расположенные на незараженной местности. С распространением зон заражения пункты посадки перемещаются в безопасную зону.

Посадка воспитанников детских учреждений и больных, находящихся в больницах, производится, как правило, в местах их дислокации и будет осуществляться под руководством руководителей этих учреждений, а также работников ГИБДД, подвижных эвакогрупп. Пункты высадки предусматривается по плану взаимодействия с другими районами города.

Организация обеспечения общественного порядка и регулирования дорожного движения на маршрутах эвакуации

При проведении эвакуации населения из опасных зон ЧС, в целях предупреждения беспорядков, мародерства и регулирования движения на маршрутах эвакуации организуется комендантская служба. Для ее организации привлекается личный состав ГУВД, РОВД.

Создаются посты регулирования и поддержания общественного порядка, контрольно-пропускные пункты, подвижные громкоговорящие установок (ГГУ), группы эвакуации населения. Ответственность за поддержание общественного порядка города, районов города возлагается на начальника службы ООП.

Организация комплексной разведки

Организация планирования и координирование разведки возлагаются на Управления по делам ГО и ЧС города и районов города.

Для ведения разведки и наблюдения за радиационной и химической обстановкой привлекаются:

а) учреждения станций наблюдения и лабораторного контроля (СНЛК):

центр Госсанэпиднадзора (городской),

центры Госсанэпиднадзора городских районов,

объектовые лаборатории,

посты радиационного и химического наблюдения (РХН),

группы радиационной и химической защиты (РХЗ);

б) силы службы охраны общественного порядка (ООП):

посты регулирования,

патрульные автомобили службы.

Порядок размещения эваконаселения в безопасных районах и его первоочередного обеспечения

Размещение населения осуществляется как на территории района, где возникла авария, так и на территории соседних районов на незараженной местности.

Для кратковременного размещения используются служебно-бытовые помещения, клубы, пансионаты, турбазы, школы и т.д.

В местах высадки эвакуационная комиссия района и эвакогруппы распределяют население по помещениям с составлением списков.

Медицинское обеспечение эвакуации населения

Организуется по территориально-производственному принципу.

При возникновении ЧС эвакуация пораженных осуществляется санитарным транспортом в лечебно-профилактические учреждений (ЛПУ) Ростовской области.

Организация обеспечения пострадавшего населения питанием и предметами первой необходимости

Обеспечение пострадавшего населения продовольствием и предметами первой необходимости осуществляется из текущих запасов предприятий торговли и общественного питания, а также запасов, имеющихся на предприятиях пищевой промышленности и чрезвычайных фондов, создаваемых за счет местных бюджетов и иных источников. Запасы основных продуктов питания обеспечивают снабжение населения в течение 2-6 суток.

Питание отселенного населения из зоны ЧС - со стационарных блоков питания или по решению КЧС с подвижных пунктов питания.

Обеспечение пораженных предметами первой необходимости осуществляется на санитарно-обмывочных пунктах города и в отрядах первой медицинской помощи, на которые это имущество будет доставляться подвижными пунктами вещевого снабжения.

Обеспечение водой осуществляется с использованием водозаборов, артезианских скважин, водопроводных станций подкачки и резервуаров чистой воды. В случае отсутствия централизованного электроснабжения обеспечение водой будет производиться из резервуаров чистой воды с использованием подвижных средств водораздачи.

Заправка автомобильной и инженерной техники, привлекаемой для решения задач по ликвидации ЧС будет осуществляться на объектовых пунктах заправки, на стационарных заправочных станциях.

Характеристика планируемого развития территории

Проект планировки территории для размещения объекта: «Реконструкция участка подъездной дороги от пересечения магистрали №1 «г.Волгодонск – Атомная» с ул.Мира в г.Волгодонске до въезда на территорию Волгодонской (Ростовской) АЭС» разрабатывается для выделения элементов планировочной структуры, установления параметров планируемого развития элементов планировочной структуры, зоны планируемого размещения объекта капитального строительства.

Основной задачей разработки документации является обоснование проектных решений, необходимых для реконструкции автомобильной дороги, обеспечивающих безопасность дорожного движения и экологическую безопасность автодороги, выполнение которых осуществляется в пределах установленных допустимых значений и технических характеристик.

Основная цель разработки документации по планировке территории состоит в доведении уровня транспортно-эксплуатационного состояния объекта до требований действующих строительных норм, а также совершенствование и развитие транспортной инфраструктуры города Волгодонска.

Площадь зоны планируемого размещения линейного объекта составляет 651665 кв.м.

Для переустройства коммуникаций во временное пользование выделяется участок общей площадью 18 Га. Под строительные площадки и места для складирования материалов выделяются участки общей площадью 5,2 га. Итого общая площадь временного отвода составляет 23,2га.

Вид разрешенного использования образуемых частей земельных участков – «Земельные участки (территории) общего пользования» - установлен в соответствии с классификатором видов разрешенного использования земельных участков, утвержденным Приказом Министерства экономического развития Российской Федерации от 1 сентября 2014 г. № 540 (в ред. Приказа Минэкономразвития России от 30.09.2015 N 709).

Красные линии определены в соответствии с Приказом Минстроя РФ от 25.04.2017г. №742/пр «О порядке установления и отображения красных линий, обозначающих границы территорий, занятых линейными объектами и (или) предназначенных для размещения линейных объектов».

Каталог координат поворотных точек красных линий приведен в приложении №1 к проекту планировки территории.

Система координат, в соответствии с приказом Федеральной службы земельного кадастра России от 28.03.2002 г. № П/256, принята МСК-61.



Заказчик: Акционерное Общество «Институт «Стройпроект»
(АО «Институт «Стройпроект»)

ДОКУМЕНТАЦИЯ ПО ПЛАНИРОВКЕ ТЕРРИТОРИИ
(ПРОЕКТ ПЛАНИРОВКИ ТЕРРИТОРИИ И ПРОЕКТ
МЕЖЕВАНИЯ ТЕРРИТОРИИ ЛИНЕЙНОГО ОБЪЕКТА)

ТОМ 2
ОСНОВНАЯ ЧАСТЬ ПРОЕКТА ПЛАНИРОВКИ ТЕРРИТОРИИ
Графическая часть

для размещения объекта:

«Реконструкция участка подъездной дороги от пересечения магистрали №1 «г.Волгодонск – Атомная» с ул.Мира в г.Волгодонске до въезда на территорию Волгодонской (Ростовской) АЭС»

Директор Д.П. Коваленко

Автор тома: Общество с ограниченной ответственностью «Межевой земельный центр» (ООО «Межевой земельный центр»)
Краснодар, 2017

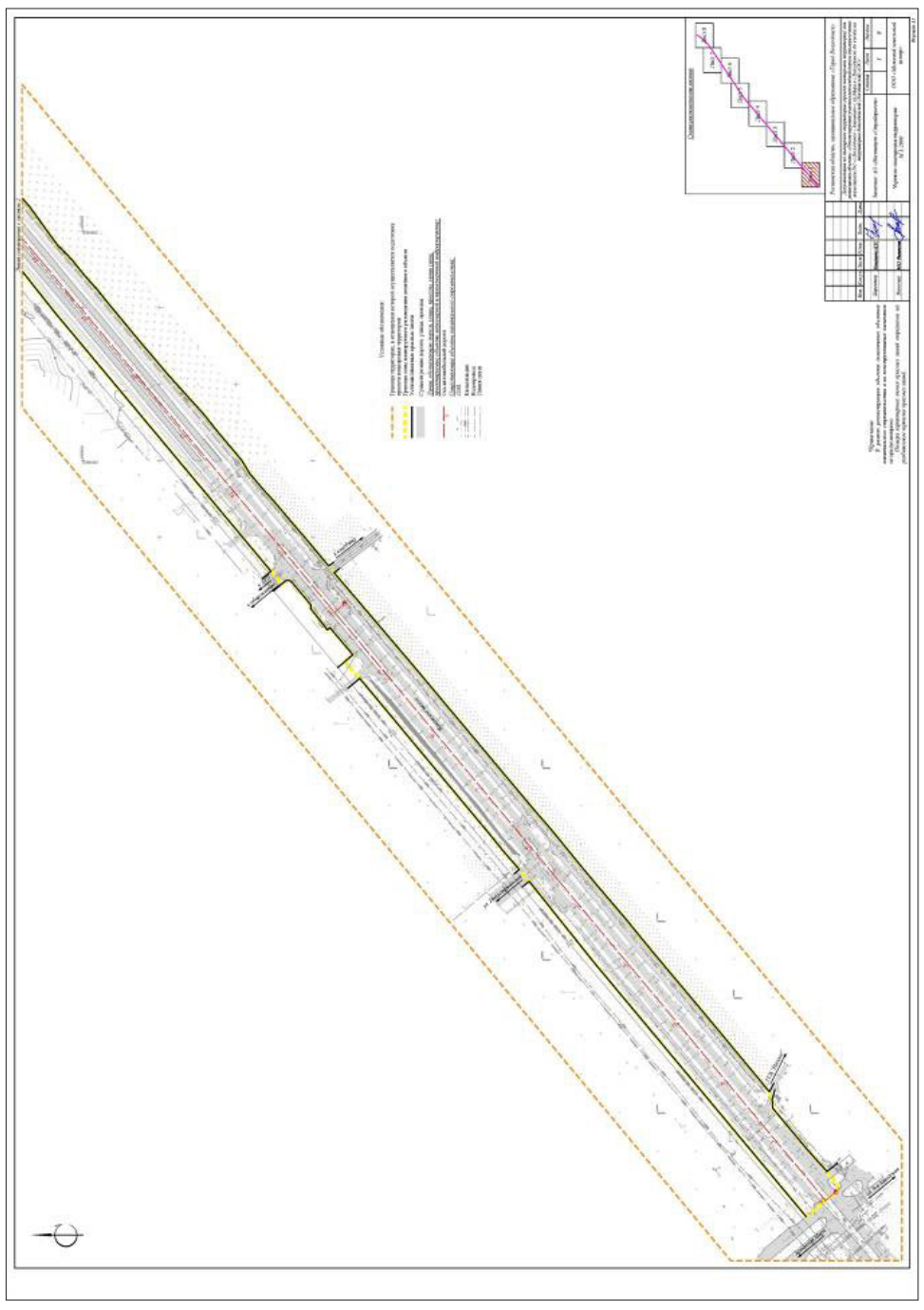

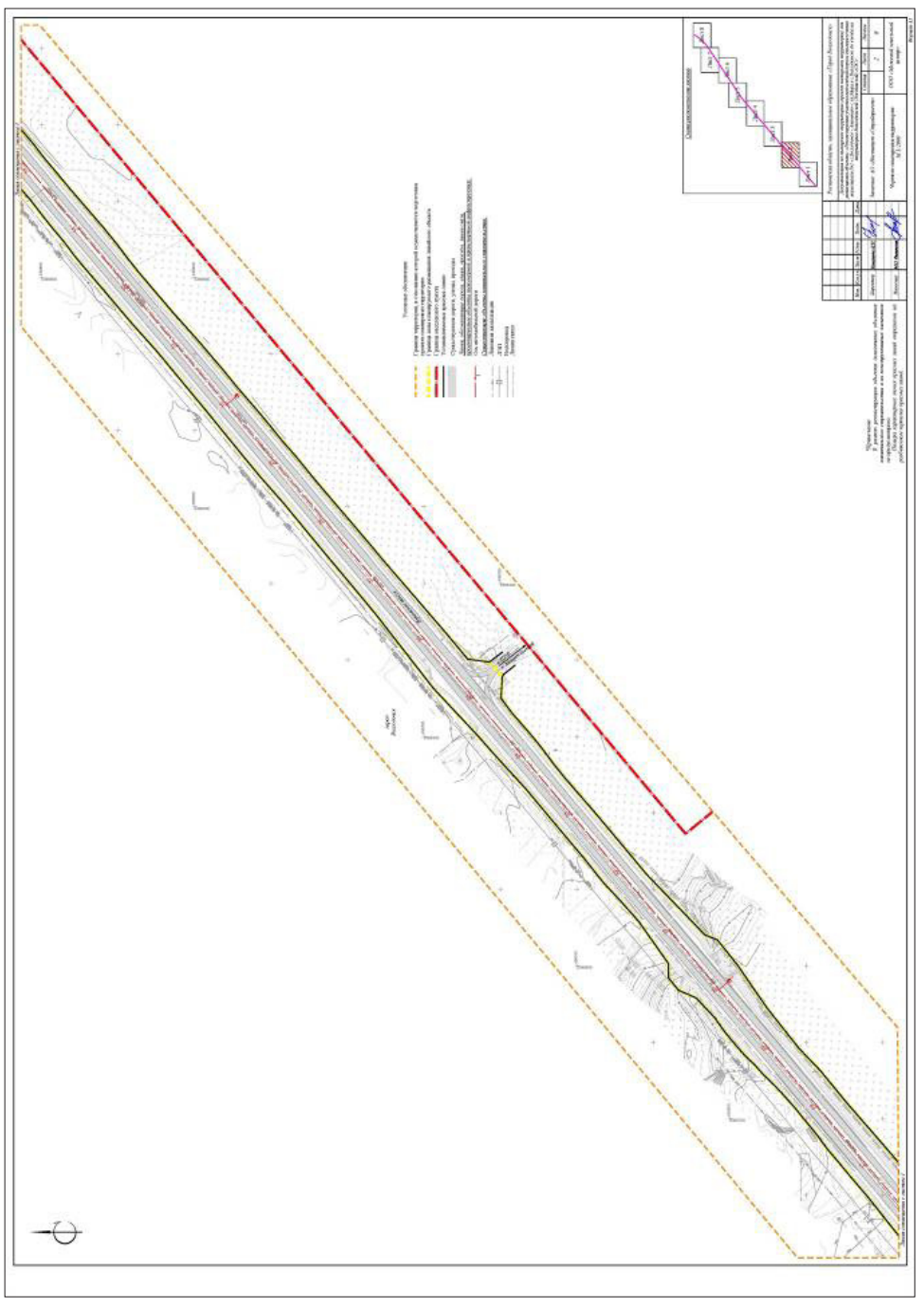

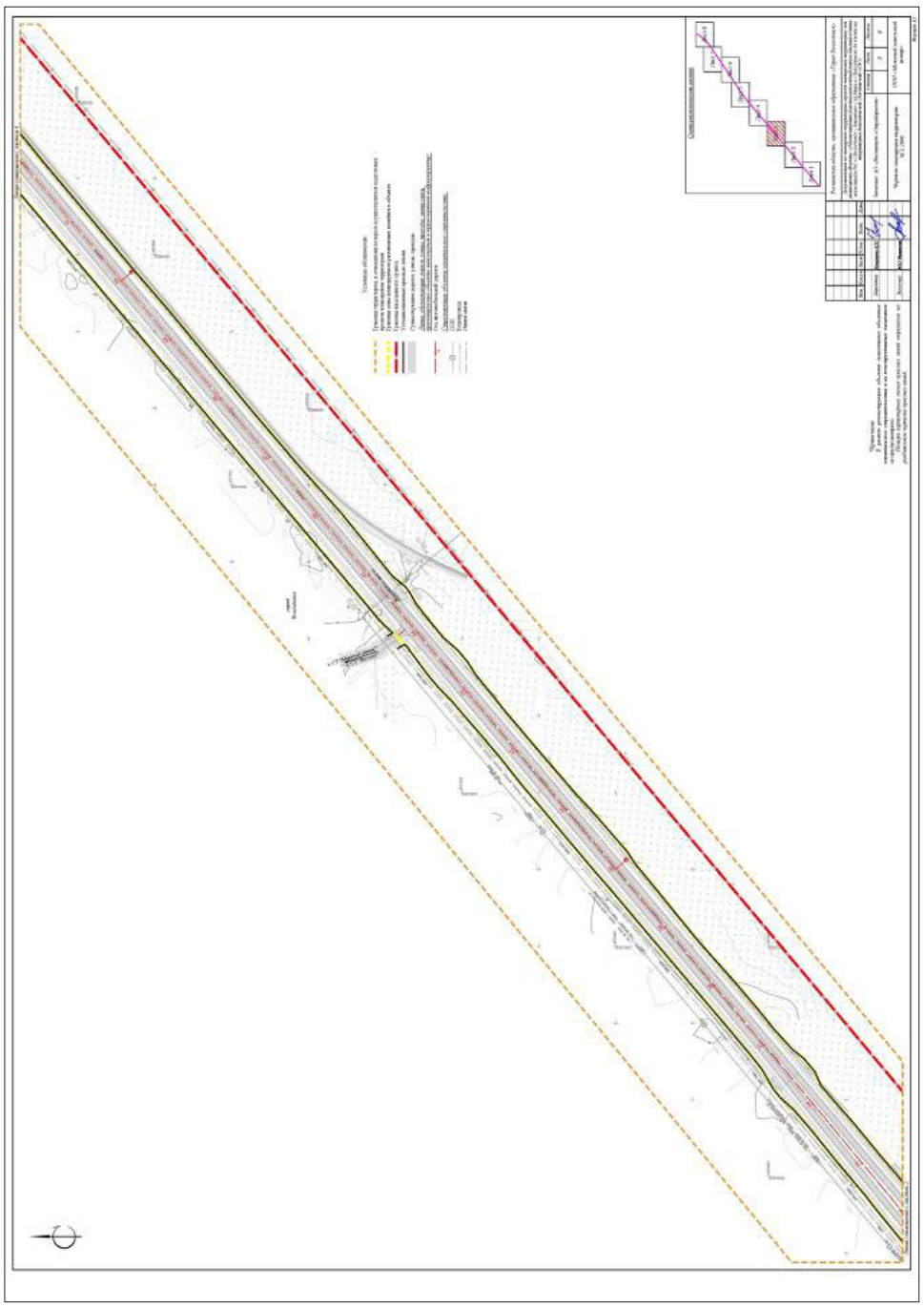

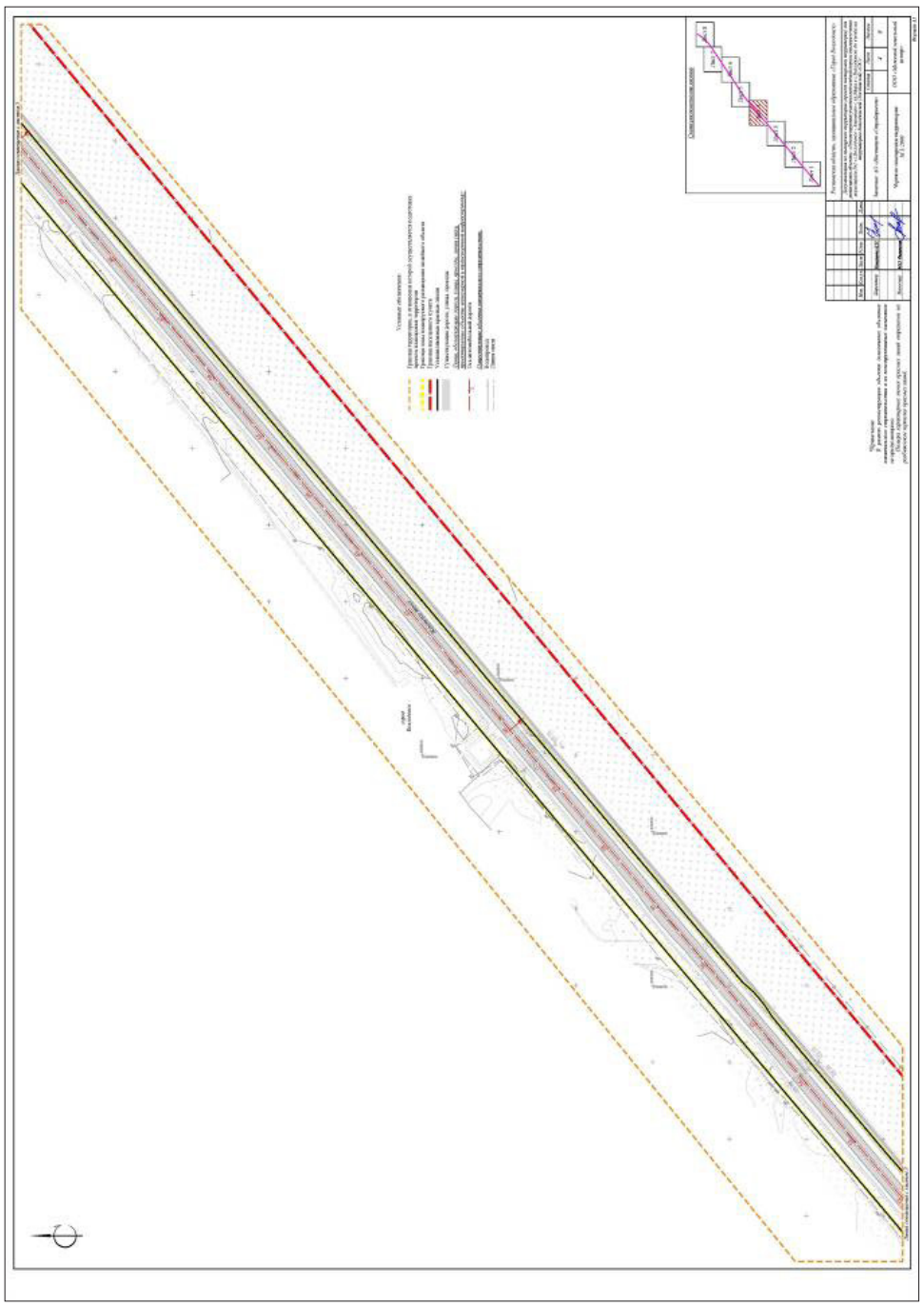

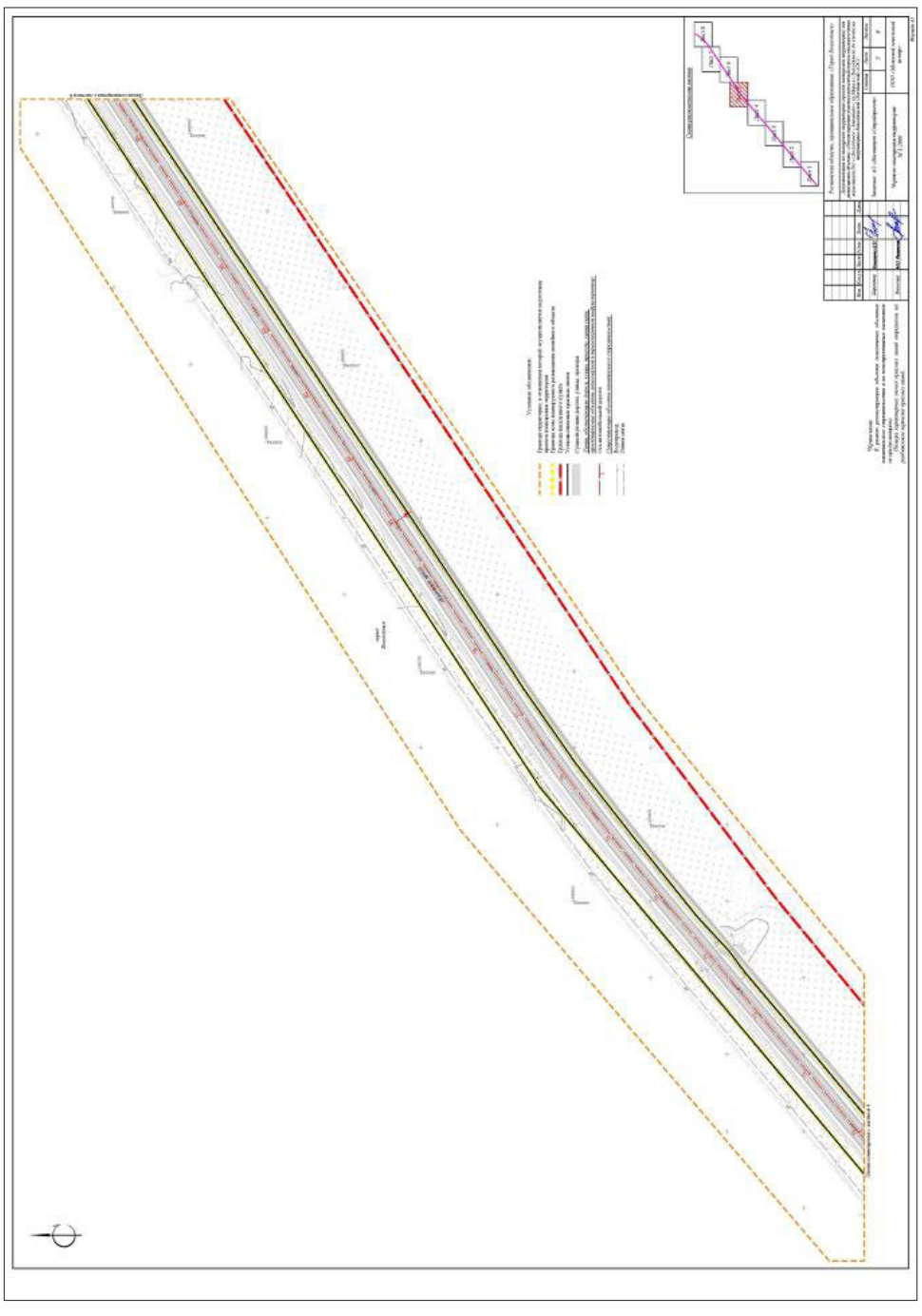

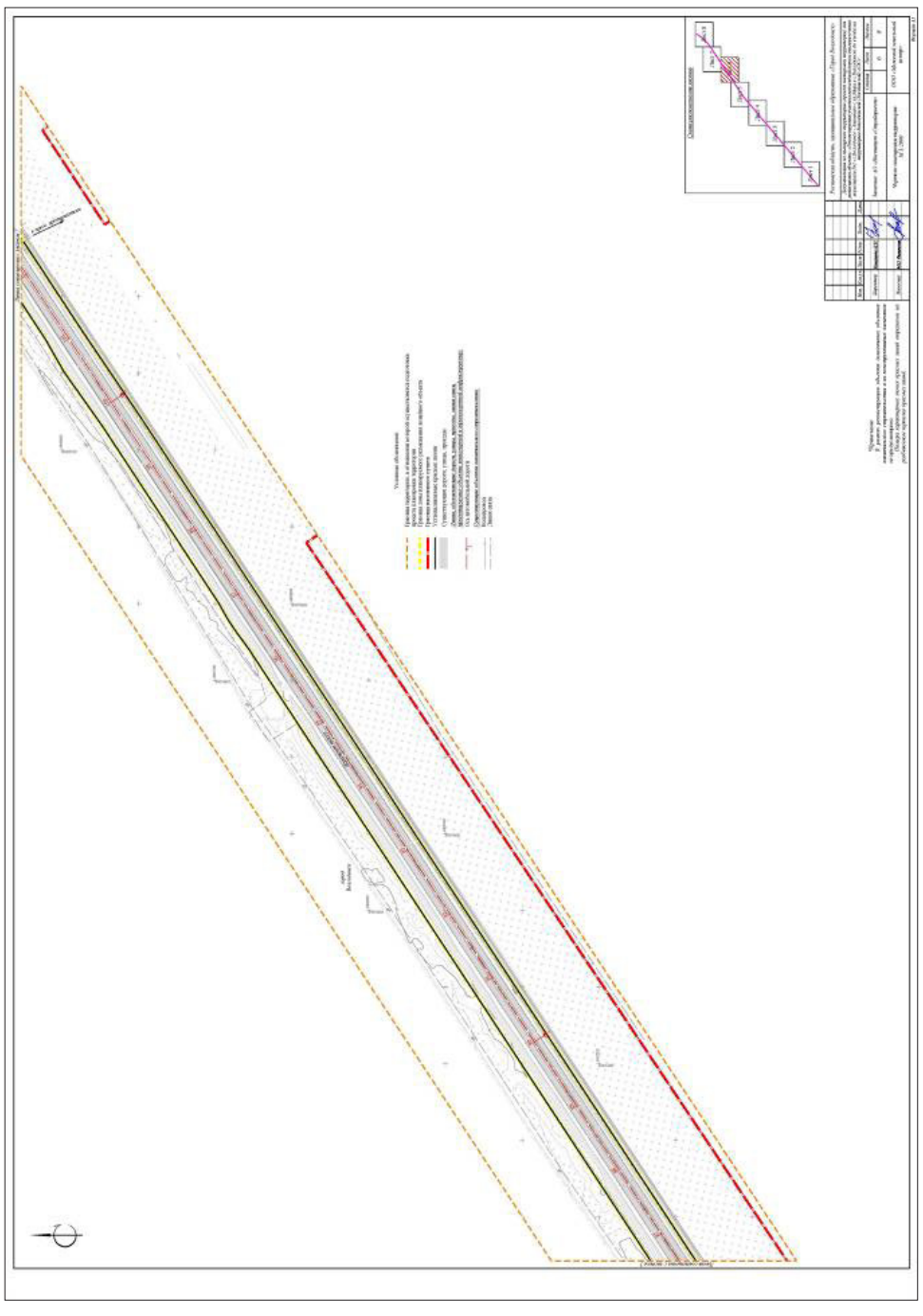

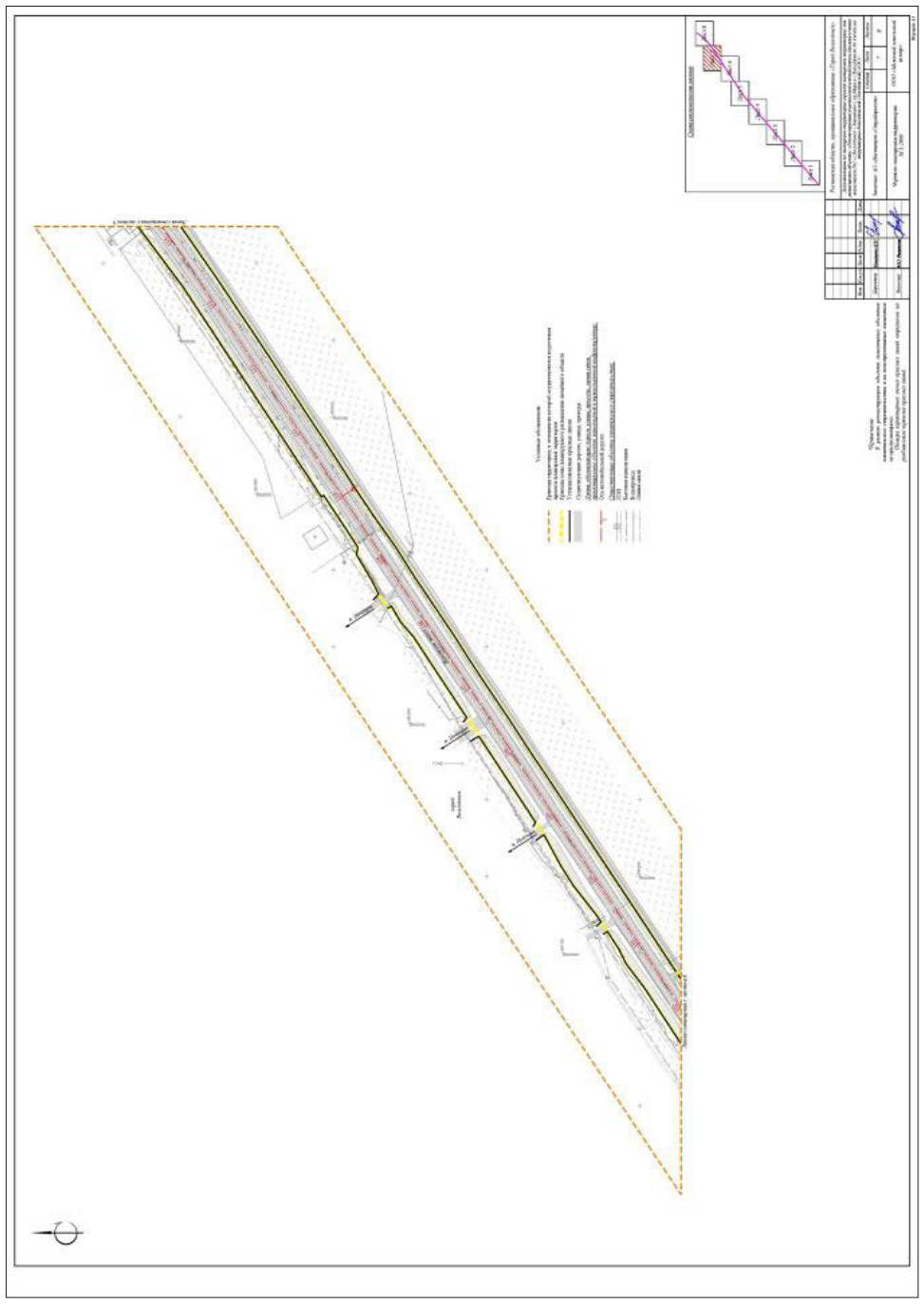

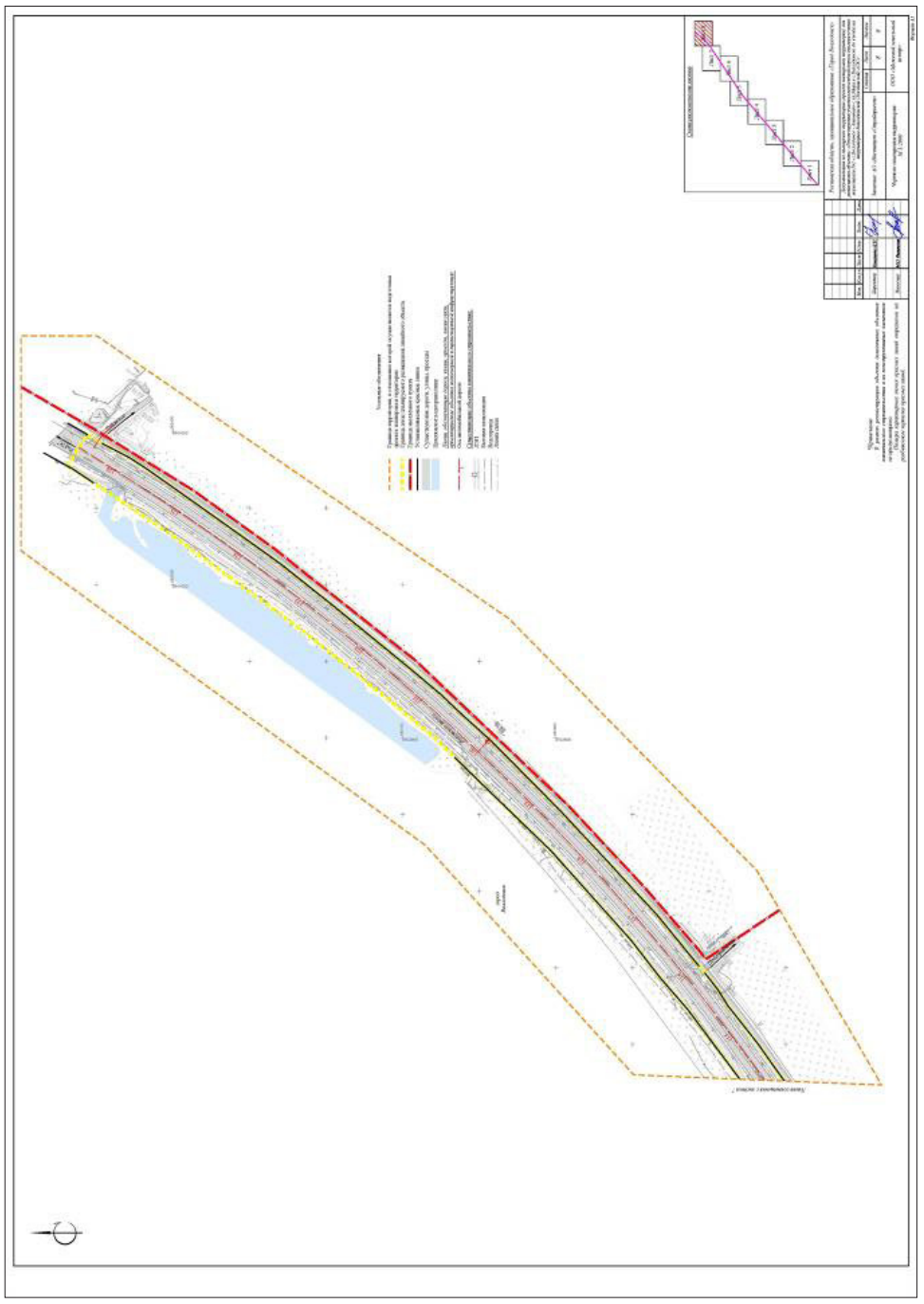

Приложение № 2 к постановлению Администрации города Волгодонска от 04.12.2017 № 2083

Заказчик: Акционерное Общество «Институт «Стройпроект»
(АО «Институт «Стройпроект»)

ДОКУМЕНТАЦИЯ ПО ПЛАНИРОВКЕ ТЕРРИТОРИИ (ПРОЕКТ ПЛАНИРОВКИ ТЕРРИТОРИИ И ПРОЕКТ МЕЖЕВАНИЯ ТЕРРИТОРИИ ЛИНЕЙНОГО ОБЪЕКТА)

ТОМ 5

ОСНОВНАЯ ЧАСТЬ ПРОЕКТА МЕЖЕВАНИЯ ТЕРРИТОРИИ

Пояснительная записка

для размещения объекта:

«Реконструкция участка подъездной дороги от пересечения магистрали №1 «г.Волгодонск – Атомная» с ул.Мира в г.Волгодонске до въезда на территорию Волгодонской (Ростовской) АЭС»

Директор Д.П. Коваленко

Автор тома: Общество с ограниченной ответственностью «Межевой земельный центр» (ООО «Межевой земельный центр»)
Краснодар, 2017

1 Общие сведения

В соответствии с договором ООО «Межевой земельный центр» разработало документацию по планировке территории (проект межевания территории) для размещения объекта: «Реконструкция участка подъездной дороги от пересечения магистрали №1 «г.Волгодонск – Атомная» с ул.Мира в г.Волгодонске до въезда на территорию Волгодонской (Ростовской) АЭС».

В процессе разработки проекта использовались следующие материалы и нормативно-правовые документы:

- Градостроительный кодекс Российской Федерации от 29.12.2004 года №190-Ф;
- Федеральный закон «Об автомобильных дорогах и дорожной деятельности в Российской Федерации и о внесении изменений в отдельные законодательные акты Российской Федерации» от 08.11.2007г. № 257-ФЗ;
- Федеральный закон «Об охране окружающей природной среды» от 10.01.2002г. №7-ФЗ;
- СП 34.13330.2012 «Автомобильные дороги»;
- СП 42.13330.2011 «Градостроительство. Планировка и застройка городских и сельских поселений»;
- СанПиН 2.2.1/2.1.1.1200-03 «Санитарно-защитные зоны и санитарная классификация предприятий, сооружений и иных объектов»;
- Приказ Минстроя РФ от 25.04.2017г. №742/пр «О порядке установления и отображения красных линий, обозначающих границы территорий, занятых линейными объектами и (или) предназначенных для размещения линейных объектов»;
- Генеральный план города Волгодонска Ростовской области, утвержденный Решением Волгодонской городской Думы №76 от 23.04.2008г.;
- Правила землепользования и застройки муниципального образования городского округа «Город Волгодонск», утвержденные Решением Волгодонской городской Думы №66 от 13.07.2017г.

2 Цели и задачи развития территории

Проект межевания территории для размещения объекта: «Реконструкция участка подъездной дороги от пересечения магистрали №1 «г.Волгодонск – Атомная» с ул.Мира в г.Волгодонске до въезда на территорию Волгодонской (Ростовской) АЭС» разрабатывается с целью определения местоположения границ образуемых и изменяемых земельных участков для размещения проектируемого линейного объекта.

Основной задачей разработки документации является обоснование проектных решений, необходимых для реконструкции автомобильной дороги, обеспечивающих безопасность дорожного движения и экологическую безопасность автодороги, выполнение которых осуществляется в пределах установленных допустимых значений и технических характеристик.

Основная цель разработки документации по планировке территории состоит в доведении уровня транспортно-эксплуатационного состояния объекта до требований действующих строительных норм, а также совершенствование и развитие транспортной инфраструктуры города Волгодонска.

3 Основные характеристики линейного объекта

Проектируемый участок подъездной дороги от пересечения магистрали №1 «г.Волгодонск – Атомная» с ул.Мира в г.Волгодонске до въезда на территорию Волгодонской (Ростовской) АЭС находится на территории МО г.Волгодонска. Начало участка ПК 0+00 находится на пересечении кромки проезжей части ул. Мира с осью магистрали №1 «г.Волгодонск - Атомная» (Жуковское шоссе). Конец участка ПК 126 + 56,00 принят на въезде на территорию АЭС перед КПП. Общая протяженность участка составляет 12,66 км.

Трасса автомобильной дороги имеет 9 углов поворота. Минимальный радиус – 3000 м.

Основные технические параметры трассы приведены в таблице 1.

Таблица 1 – Основные технические параметры трассы

Категория дороги	**Магистральная дорога 2-го класса регулируемого движения**
Протяженность, км	12,656
Число полос движения	4
Расчётная скорость, км/ч	90
Ширина проезжей части, м	4 х 3,50
Ширина краевых полос, м	0,50
Ширина разделительной полосы, м	12,0/5,0*
Наименьший радиус кривых в плане, м	3000
Наибольший продольный уклон, ‰	40
Наименьший радиус кривых в профиле, м:	
выпуклых	15000
вогнутых	5000
Тип дорожной одежды	Капитальный
Вид покрытия проезжей части	Нежесткий (асфальтобетон)
Расчетные нагрузки:	
- для автомобильной дороги; - для искусственных сооружений	А-11.5, Н-8.3 А-14, Н-14
Ширина тротуаров, м	2,0**

* 12,0/5,0 – ширина разделительной 12,0 м принята на участке городской застройки, 5,0м – на остальном протяжении дороги;

**2,0м – ширина тротуара на участке от ул. Мира до подъезда к Новому кладбищу, устраивается в отдельном земполотне.

Ось проектируемой автомобильной дороги проходит по оси существующей дороги. Ширина существующего земляного полотна позволяет разместить проектируемую дорогу без уширения.

4 Технико-экономические показатели проекта

Объект: «Реконструкция участка подъездной дороги от пересечения магистрали №1 «г.Волгодонск – Атомная» с ул.Мира в г.Волгодонске до въезда на территорию Волгодонской (Ростовской) АЭС» расположен на территории города Волгодонска Ростовской области.

На территории размещения объекта границы зон действия публичных сервитутов, зарегистрированные в Едином государственном реестре прав, отсутствуют.

Проектируемая полоса отвода автомобильной дороги обеспечивает расположение всех конструктивных элементов дороги и искусственных сооружений.

Площадь зоны планируемого размещения линейного объекта составляет 651665 кв.м., из них:

- площадь земельных участков, попадающих в границу существующей полосы отвода автомобильной дороги – 592112 кв.м.;

- площадь земельных участков, образуемых для размещения элемента планировочной структуры - 59553 кв.м.

Для переустройства коммуникаций во временное пользование выделяется участок общей площадью 18 Га. Под строительные площадки и места для складирования материалов выделяются участки общей площадью 5,2 га. Итого общая площадь временного отвода составляет 23,2га.

Перечень образуемых и изменяемых земельных представлен в приложении №1 проекта межевания территории.

Категория образуемых земельных участков – «Земли населенных пунктов», так как земельные участки, подлежащие образованию, согласно сведениям Единого государственного реестра недвижимости расположены в границах города Волгодонска. В соответствии с классификатором видов разрешенного использования земельных участков, утвержденным Приказом Министерства экономического развития Российской Федерации от 1 сентября 2014 г. № 540 (в ред. Приказа Минэкономразвития России от 30.09.2015 №709), вид разрешенного использования образуемых земельных участков устанавливается – «Земельные участки (территории) общего пользования».

Каталоги координат образуемых земельных участков представлены в приложении №2 проекта межевания территории.

Красные линии определены в соответствии с Приказом Минстроя РФ от 25.04.2017г. №742/пр «О порядке установления и отображения красных линий, обозначающих границы территорий, занятых линейными объектами и (или) предназначенных для размещения линейных объектов».

Система координат, в соответствии с приказом Федеральной службы земельного кадастра России от 28.03.2002 г. № П/256, принята МСК-61.

Приложение №1

Перечень образуемых земельных участков для размещения линейного объекта

№ п/п	**Кадастровый номер изменяемого участка**	**Площадь изменяемого ЗУ, кв.м**	**Вид права**	**Правообладатель**	**Местоположение**	**Категория земель**	**Разрешенное использование**	**Площадь измененного участка**	**Способ образования земельного участка**	**Условный номер образуемого земельного участка**	**Площадь образуемого ЗУ**	**Разрешенное использование в соответствии с классификатором**	**Категория земель образуемого ЗУ**
1	61:48:0100101:1	146848	Собственность/ Постоянное (бессрочное) пользование	Муниципальное образование "Город Волгодонск"/ муниципальное казенное учреждение "Департамент строительства и городского хозяйства"	Ростовская обл, г Волгодонск, юго-западнее пруда охладителя	Земли населённых пунктов	городские леса	128823	Раздел земельного участка	:1:ЗУ1(1)	17593	Земельные участки (территории) общего пользования	Земли населённых пунктов
2									Раздел земельного участка	:1:ЗУ1(2)	432	Земельные участки (территории) общего пользования	Земли населённых пунктов
3	61:48:0070101:17	186741	Собственность/ Постоянное (бессрочное) пользование	Муниципальное образование "Город Волгодонск"/ муниципальное казенное учреждение "Департамент строительства и городского хозяйства"	Ростовская обл, г Волгодонск, юго-западнее пруда-охладителя	Земли населённых пунктов	Городской лес	172159	Раздел земельного участка	:17:ЗУ1	14582	Земельные участки (территории) общего пользования	Земли населённых пунктов
4	61:48:0090101:14	120288	Сведения ЕГРН отсутствуют	Сведения ЕГРН отсутствуют	Ростовская обл, г Волгодонск	Земли населённых пунктов	подъездной железнодорожный путь ходового перегона Стройбаза-АЭС	112853	Раздел земельного участка	:14:ЗУ1(1)	1329	Земельные участки (территории) общего пользования	Земли населённых пунктов
5									Раздел земельного участка	:14:ЗУ1(2)	6028	Земельные участки (территории) общего пользования	Земли населённых пунктов
6									Раздел земельного участка	:14:ЗУ1(3)	78	Земельные участки (территории) общего пользования	Земли населённых пунктов
7	61:48:0090101:6	908909	Собственность	Сельскохозяйственный производственный кооператив колхоз "Новожуковский"	Ростовская обл, г Волгодонск	Земли населённых пунктов	сельхозиспользование	908505	Раздел земельного участка	:6:ЗУ1(1)	229	Земельные участки (территории) общего пользования	Земли населённых пунктов
8									Раздел земельного участка	:6:ЗУ1(2)	175	Земельные участки (территории) общего пользования	Земли населённых пунктов

№ п/п	Кадастровый номер изменяемого участка	Площадь изменяемого ЗУ, кв.м	Вид права	Правообладатель	Местоположение	Категория земель	Разрешенное использование	Площадь измененного участка	Способ образования земельного участка	Условный номер образуемого земельного участка	Площадь образуемого ЗУ	Разрешенное использование в соответствии с классификатором	Категория земель образуемого ЗУ
9	61:48:0090102:2	1425204	Долевая собственность	Горбунова Нина Александровна, Леньков Владимир Алексеевич, Надеина Елена Ефимовна, Горбунов Анатолий Васильевич, Леньков Владимир Алексеевич	Ростовская обл., г. Волгодонск, на нечетной стороне Жуковского шоссе	Земли населённых пунктов	сельскохозяйственное производство	1425063	Раздел земельного участка	:2:ЗУ1(1)	15	Земельные участки (территории) общего пользования	Земли населённых пунктов
10									Раздел земельного участка	:2:ЗУ1(2)	94	Земельные участки (территории) общего пользования	Земли населённых пунктов
11									Раздел земельного участка	:2:ЗУ1(3)	32	Земельные участки (территории) общего пользования	Земли населённых пунктов
12	61:48:0040224:68	7807	Сведения ЕГРН отсутствуют	Сведения ЕГРН отсутствуют	Ростовская обл, г Волгодонск, ш Жуковское, 15	Земли населённых пунктов	строительство очистных сооружений дождевых сточных вод	7772	Раздел земельного участка	:68:ЗУ1	35	Земельные участки (территории) общего пользования	Земли населённых пунктов
13	61:48:0040102	-	-	Государственная собственность	Ростовская область, г. Волгодонск	-	-	-	Образование земельного участка	61:48:0000000:ЗУ1(1)	795	Земельные участки (территории) общего пользования	Земли населённых пунктов
14									Образование земельного участка	61:48:0000000:ЗУ1(2)	397	Земельные участки (территории) общего пользования	Земли населённых пунктов
15	61:48:0040102 61:48:0070101	-	-	Государственная собственность	Ростовская область, г. Волгодонск	-	-	-	Образование земельного участка	61:48:0000000:ЗУ1(3)	14510	Земельные участки (территории) общего пользования	Земли населённых пунктов
16	61:48:0090101	-	-	Государственная собственность	Ростовская область, г. Волгодонск	-	-	-	Образование земельного участка	61:48:0000000:ЗУ1(4)	300	Земельные участки (территории) общего пользования	Земли населённых пунктов
17									Образование земельного участка	61:48:0000000:ЗУ1(5)	340	Земельные участки (территории) общего пользования	Земли населённых пунктов
18									Образование земельного участка	61:48:0000000:ЗУ1(6)	58	Земельные участки (территории) общего пользования	Земли населённых пунктов
19									Образование земельного участка	61:48:0000000:ЗУ1(7)	120	Земельные участки (территории) общего пользования	Земли населённых пунктов
20									Образование земельного участка	61:48:0000000:ЗУ1(8)	51	Земельные участки (территории) общего пользования	Земли населённых пунктов
21	61:48:0040259 61:48:0040224	-	-	Государственная собственность	Ростовская область, г. Волгодонск	-	-	-	Образование земельного участка	61:48:0000000:ЗУ1(9)	2186	Земельные участки (территории) общего пользования	Земли населённых пунктов
22	61:48:0050101	-	-	Государственная собственность	Ростовская область, г. Волгодонск	-	-	-	Образование земельного участка	61:48:0000000:ЗУ1(10)	74	Земельные участки (территории) общего пользования	Земли населённых пунктов
23	61:48:0050101 61:48:0100101	-	-	Государственная собственность	Ростовская область, г. Волгодонск	-	-	-	Образование земельного участка	61:48:0000000:ЗУ1(11)	100	Земельные участки (территории) общего пользования	Земли населённых пунктов
										Итого	59553		

Перечень земельных участков, попадающих в границу существующей полосы отвода автомобильной дороги

№ п/п в соответствии с чертежом межевания	Кадастровый номер земельного участка	Площадь ЗУ по данным ГКН, кв.м	Вид права	Правообладатель	Местоположение	Категория земель	Разрешенное использование	Площадь части земельного участка, попадающая в границу зоны планируемого размещения а/д, кв.м.
1	61:48:0100101:5	115928	Собственность	Российская Федерация	Ростовская обл, г Волгодонск, ш Жуковское	Земли населённых пунктов	Дорога на АЭС	113587
2	61:48:0070101:2	145426	Собственность	Российская Федерация	Ростовская обл, г Волгодонск, ш Жуковское	Земли населённых пунктов	Дорога на АЭС	142622
3	61:48:0090101:10	376182	Собственность	Российская Федерация	Ростовская обл, г Волгодонск, ш Жуковское	Земли населённых пунктов	Подъездной путь	335903
							Итого	592112

Заказчик: Акционерное Общество «Институт «Стройпроект»
(АО «Институт «Стройпроект»)

ДОКУМЕНТАЦИЯ ПО ПЛАНИРОВКЕ ТЕРРИТОРИИ (ПРОЕКТ ПЛАНИРОВКИ ТЕРРИТОРИИ И ПРОЕКТ МЕЖЕВАНИЯ ТЕРРИТОРИИ ЛИНЕЙНОГО ОБЪЕКТА)

ТОМ 6
ОСНОВНАЯ ЧАСТЬ ПРОЕКТА МЕЖЕВАНИЯ ТЕРРИТОРИИ
Чертежи межевания территории

для размещения объекта:

«Реконструкция участка подъездной дороги от пересечения магистрали №1 «г.Волгодонск – Атомная» с ул.Мира в г.Волгодонске до въезда на территорию Волгодонской (Ростовской) АЭС»

Директор Д.П. Коваленко

Автор тома: Общество с ограниченной ответственностью «Межевой земельный центр» (ООО «Межевой земельный центр»)
Краснодар, 2017

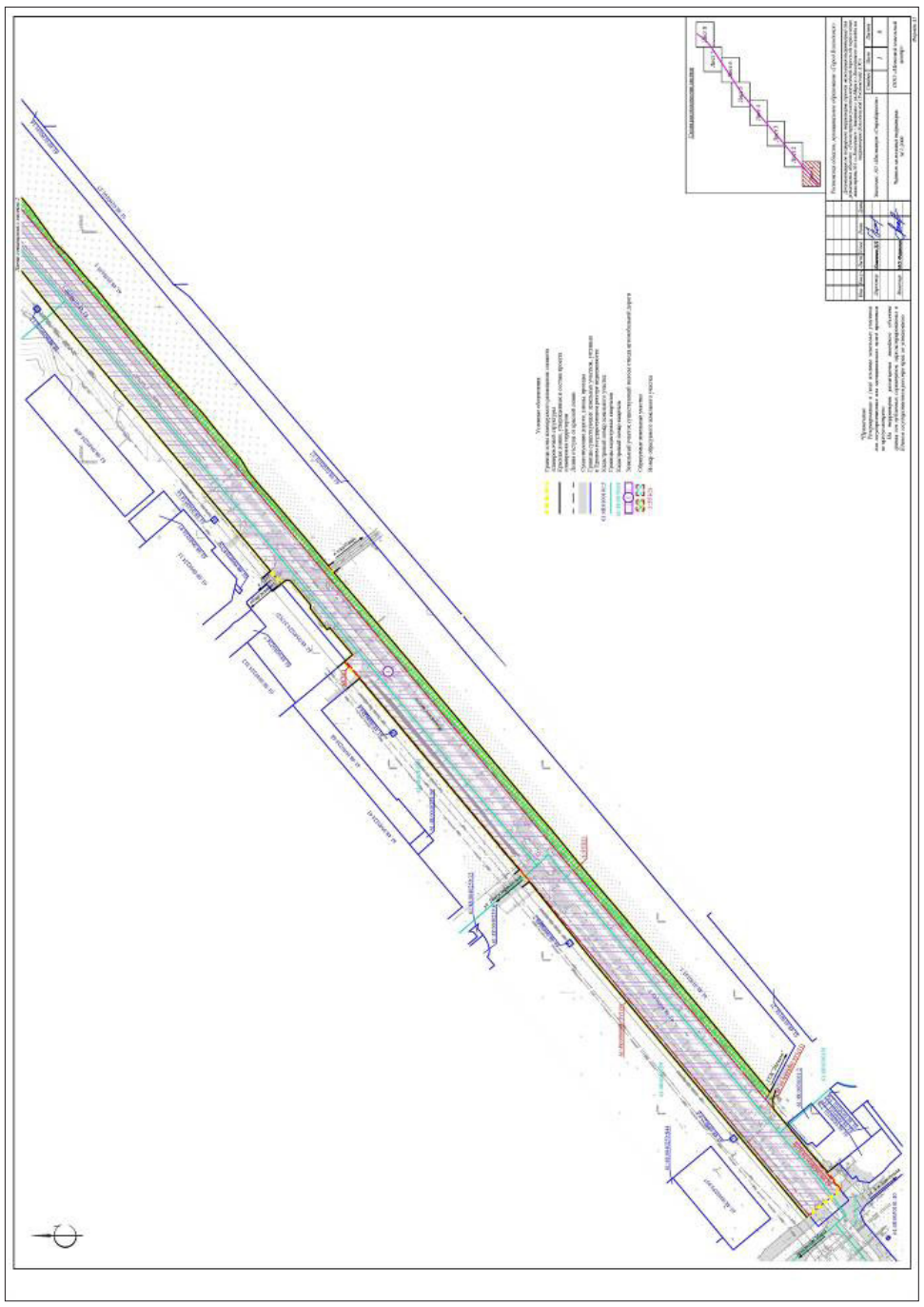

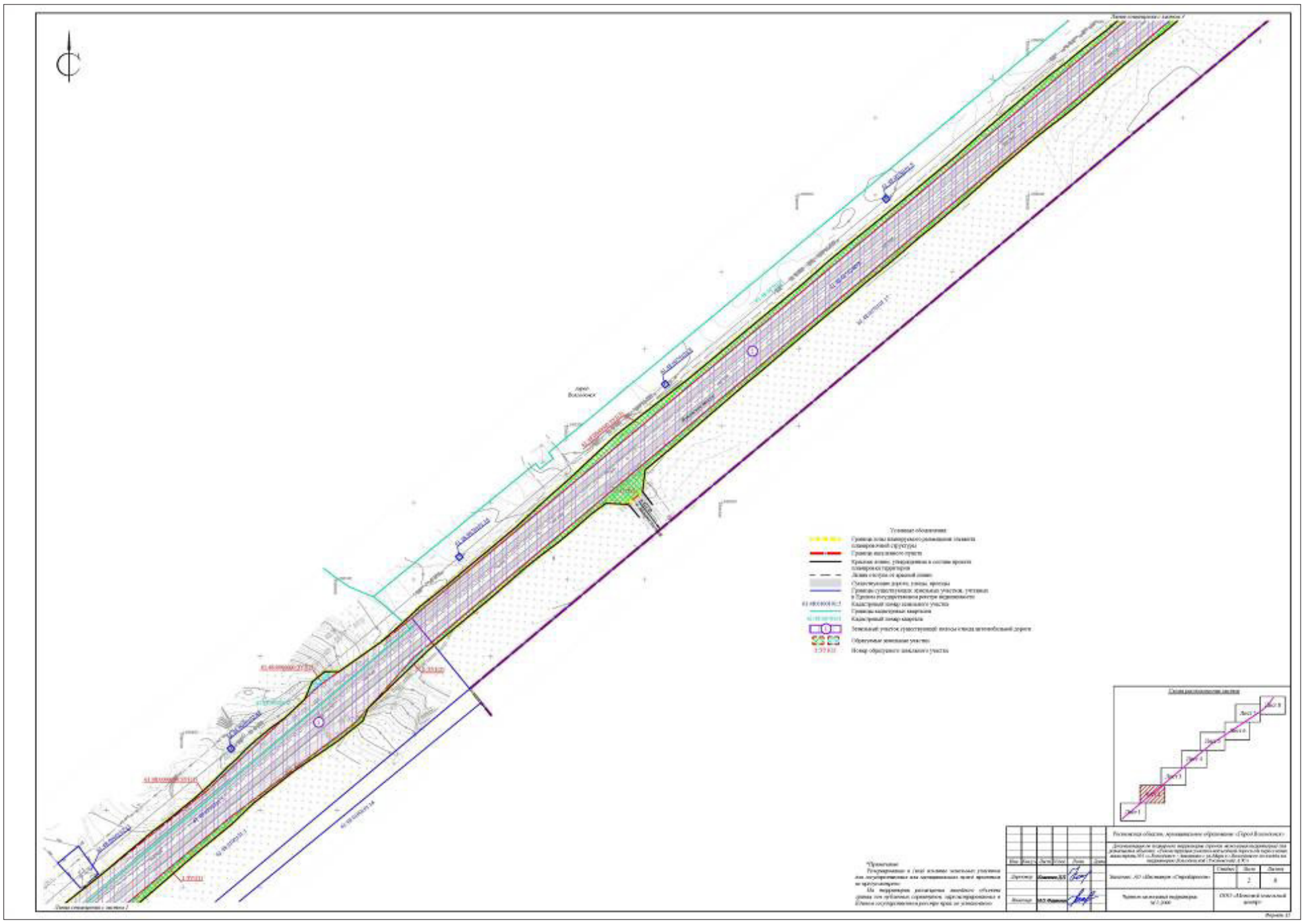

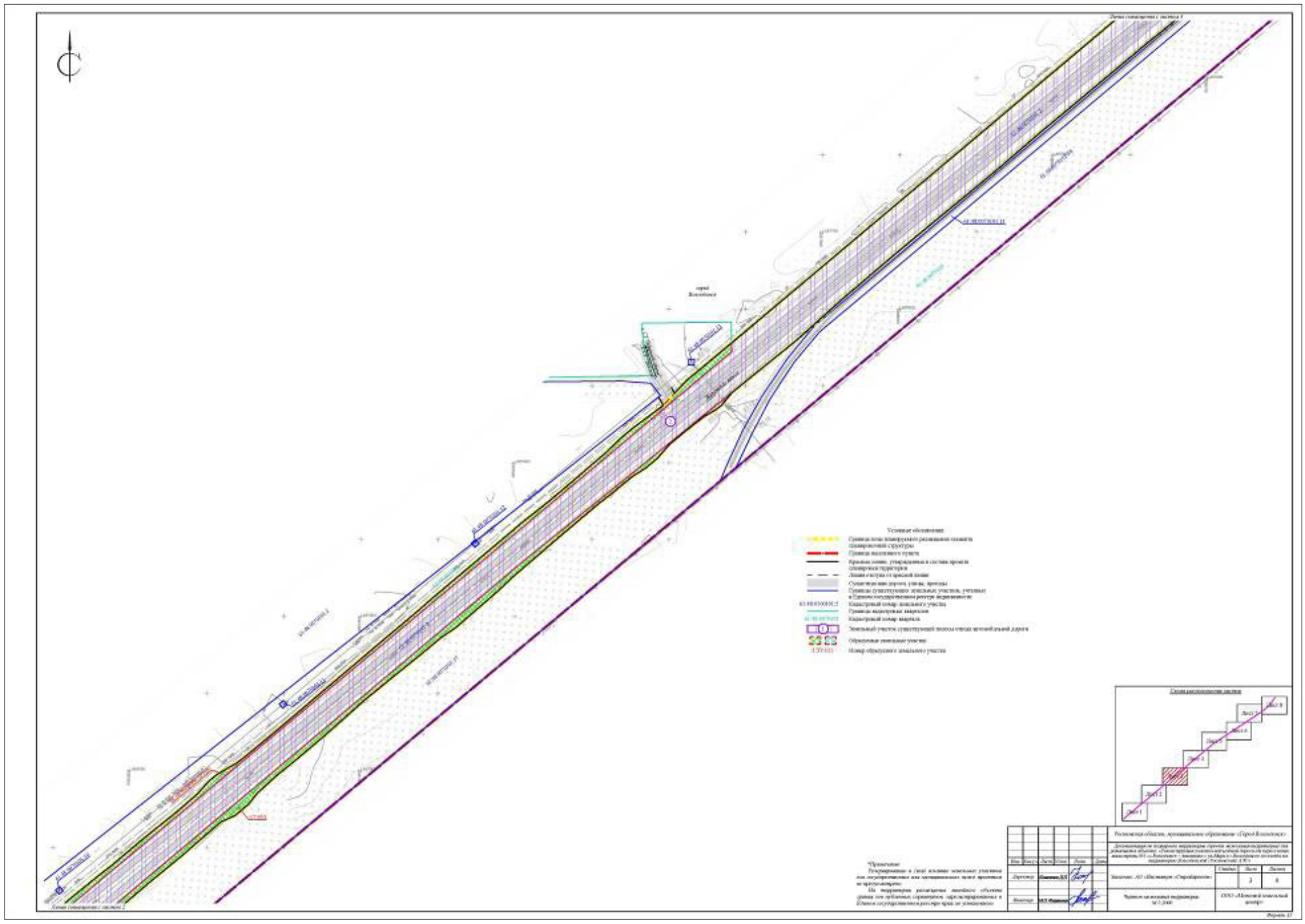
Условные обозначения:
Границы зоны планируемого размещения элемента планировочной структуры
Граница населенного пункта
Красные линии, утвержденные в составе проекта планировки территории
Линия отступа от красной линии
Существующие дороги, улицы, проезды
Границы существующих земельных участков, учтенные в Едином государственном реестре недвижимости
Кадастровый номер земельного участка
Границы кадастровых кварталов
Кадастровый номер квартала
Земельный участок существующей полосы отвода автомобильной дороги
Образуемые земельные участки
Номер образуемого земельного участка
Схема расположения листов
Лист 1
Лист 2
Лист 3
Лист 4
Лист 5
Лист 6
Лист 7
Лист 8
Лист 9
Российская область, муниципальное образование «Город Волгодонск»
Документация по планировке территории (проект межевания территории) для объекта: «Строительство участка магистральной дороги в городе Волгодонске, III этап строительства, III-1 «г. Волгодонск – Ленинское – ст. Морозовская – ст. Романовская» на подъезде к г. Волгодонску (Волгодонской и Романовской) в 2018 г.»
Заказчик: АО «Шахтинская «Спецдорстрой»
Разработал: ООО «Инженерный технический центр»
Масштаб 1:2000
Стадия
Лист
Листов
П
3
8
Формат А3

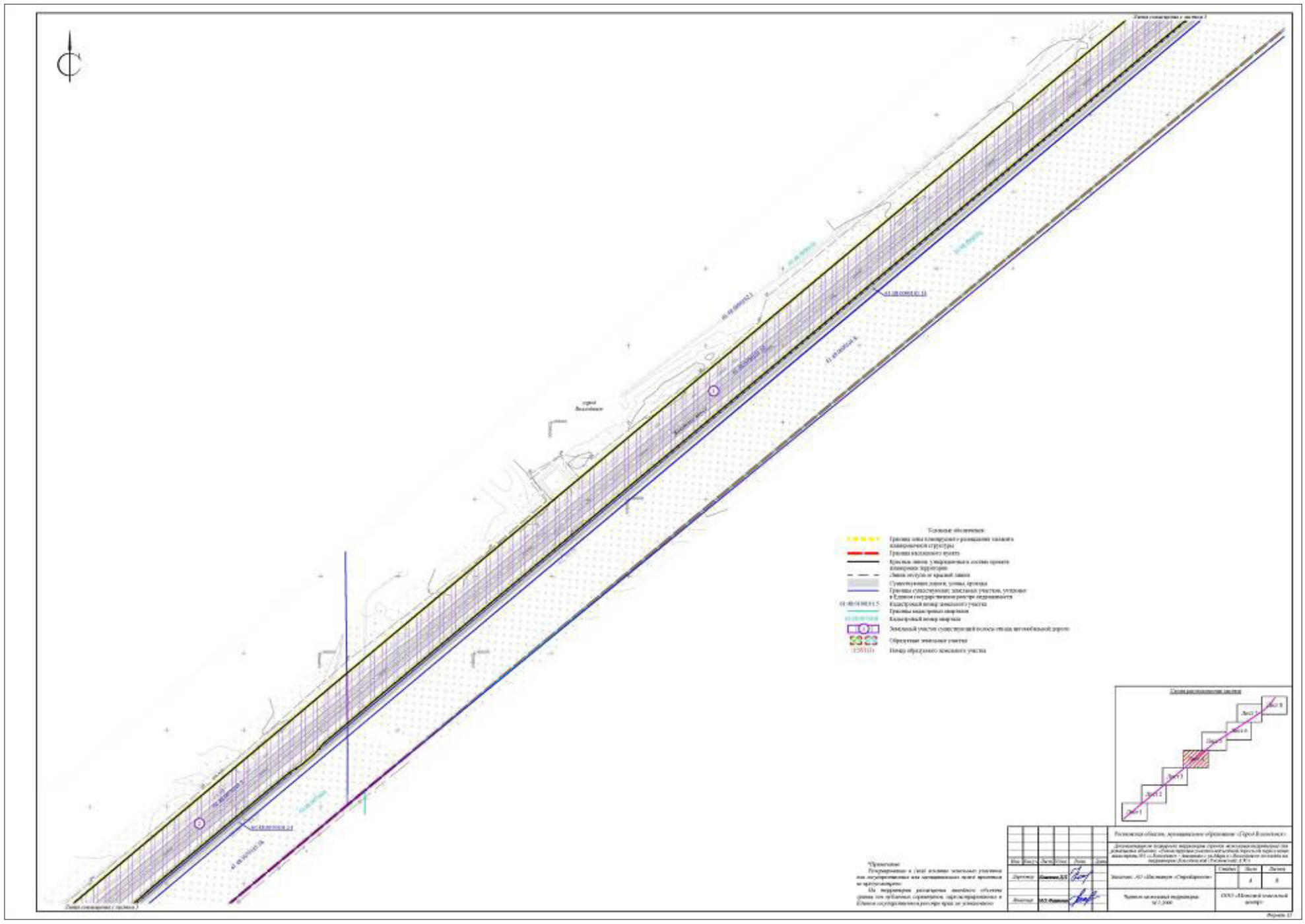
Условные обозначения:
Границы зоны планируемого размещения элемента планировочной структуры
Граница населенного пункта
Красные линии, утвержденные в составе проекта планировки территории
Линия отступа от красной линии
Существующие дороги, улицы, проезды
Границы существующих земельных участков, учтенные в Едином государственном реестре недвижимости
Кадастровый номер земельного участка
Границы кадастровых кварталов
Кадастровый номер квартала
Земельный участок существующей полосы отвода автомобильной дороги
Образуемые земельные участки
Номер образуемого земельного участка
Схема расположения листов
Лист 1
Лист 2
Лист 3
Лист 4
Лист 5
Лист 6
Лист 7
Лист 8
Лист 9
Российская область, муниципальное образование «Город Волгодонск»
Документация по планировке территории (проект межевания территории) для объекта: «Строительство участка магистральной дороги в городе Волгодонске, III этап строительства, III-1 «г. Волгодонск – Ленинское – ст. Морозовская – ст. Романовская» на подъезде к г. Волгодонску (Волгодонской и Романовской) в 2018 г.»
Заказчик: АО «Шахтинская «Спецдорстрой»
Разработал: ООО «Инженерный технический центр»
Масштаб 1:2000
Стадия
Лист
Листов
П
4
8
Формат А3

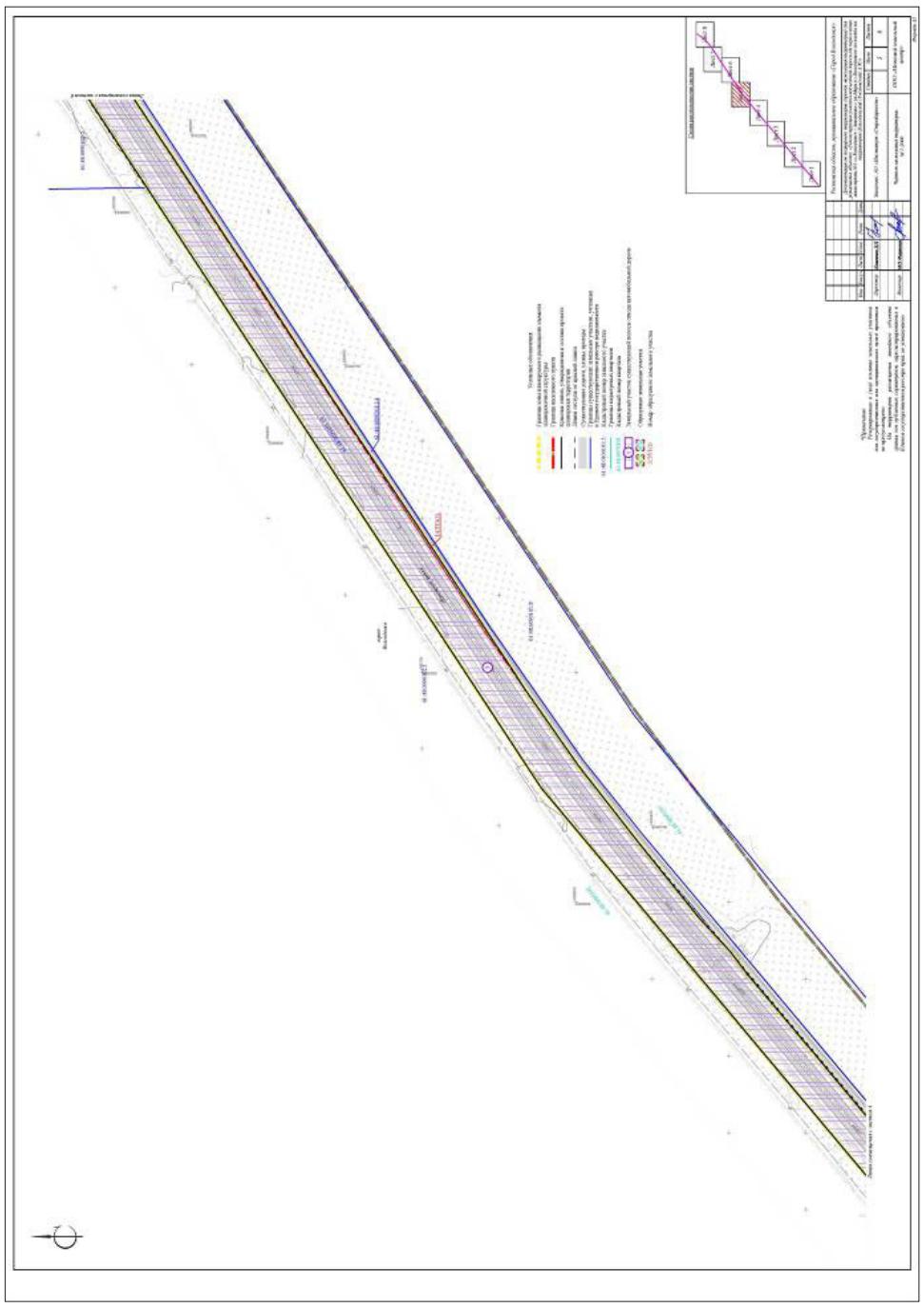

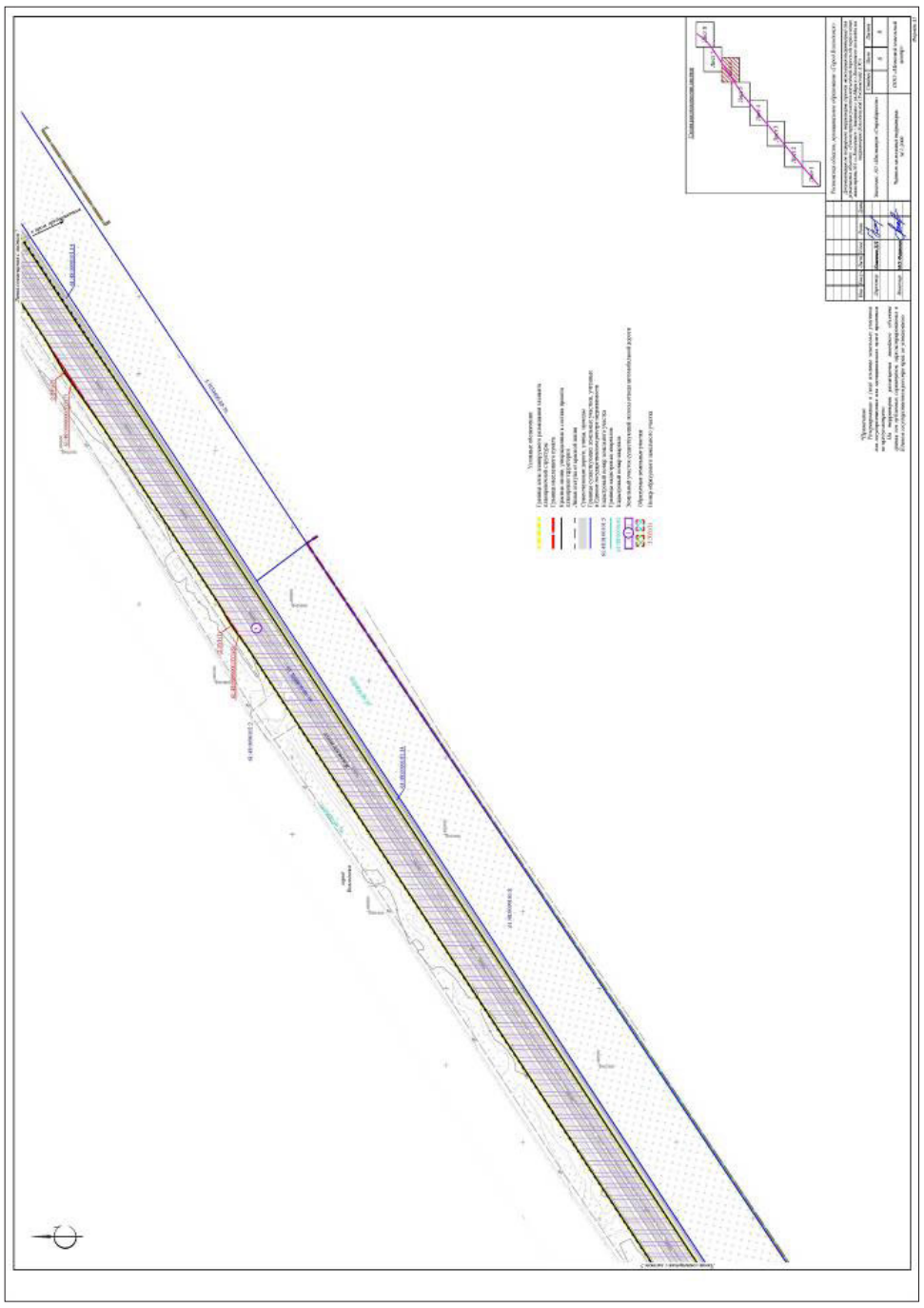

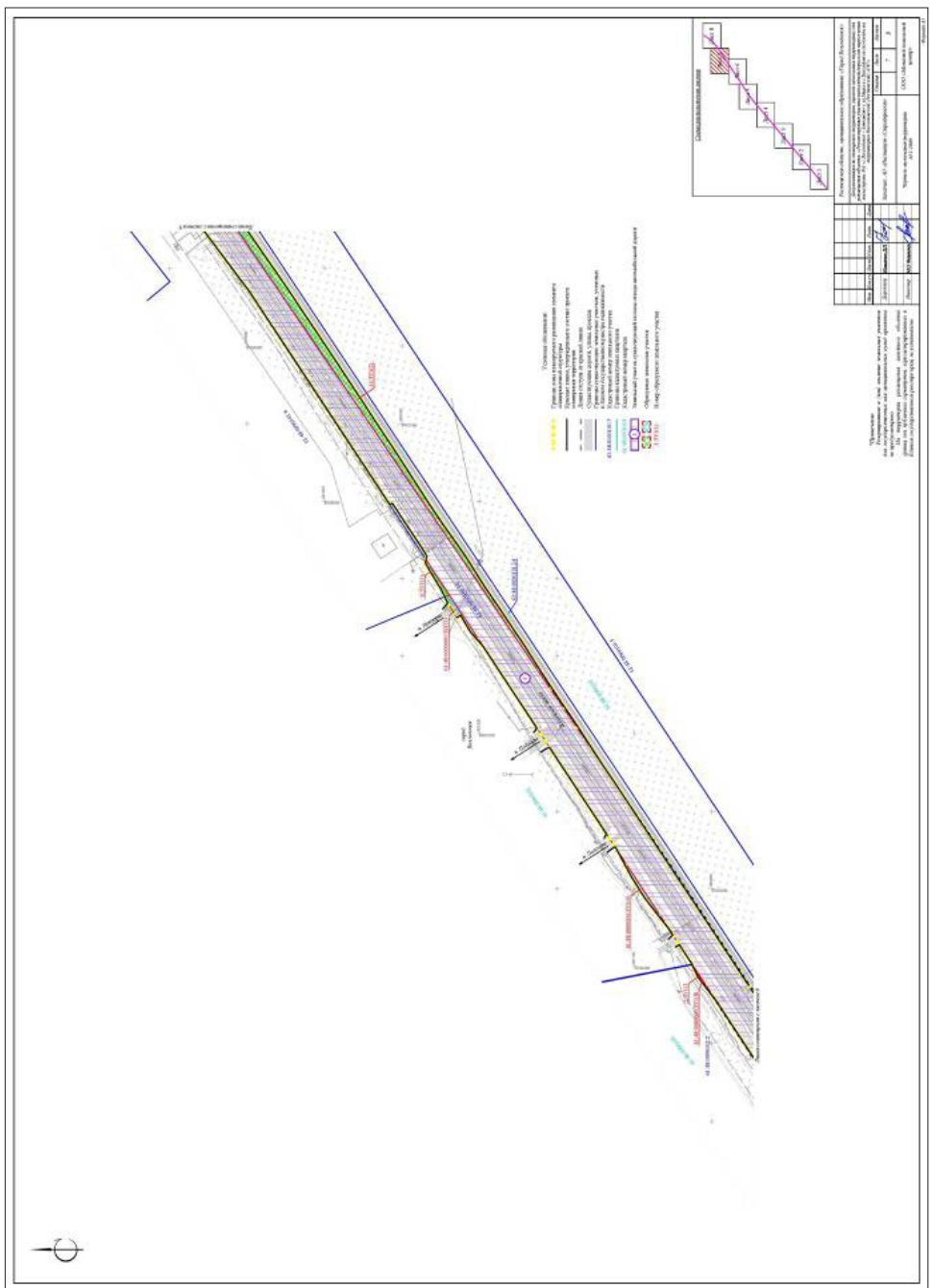

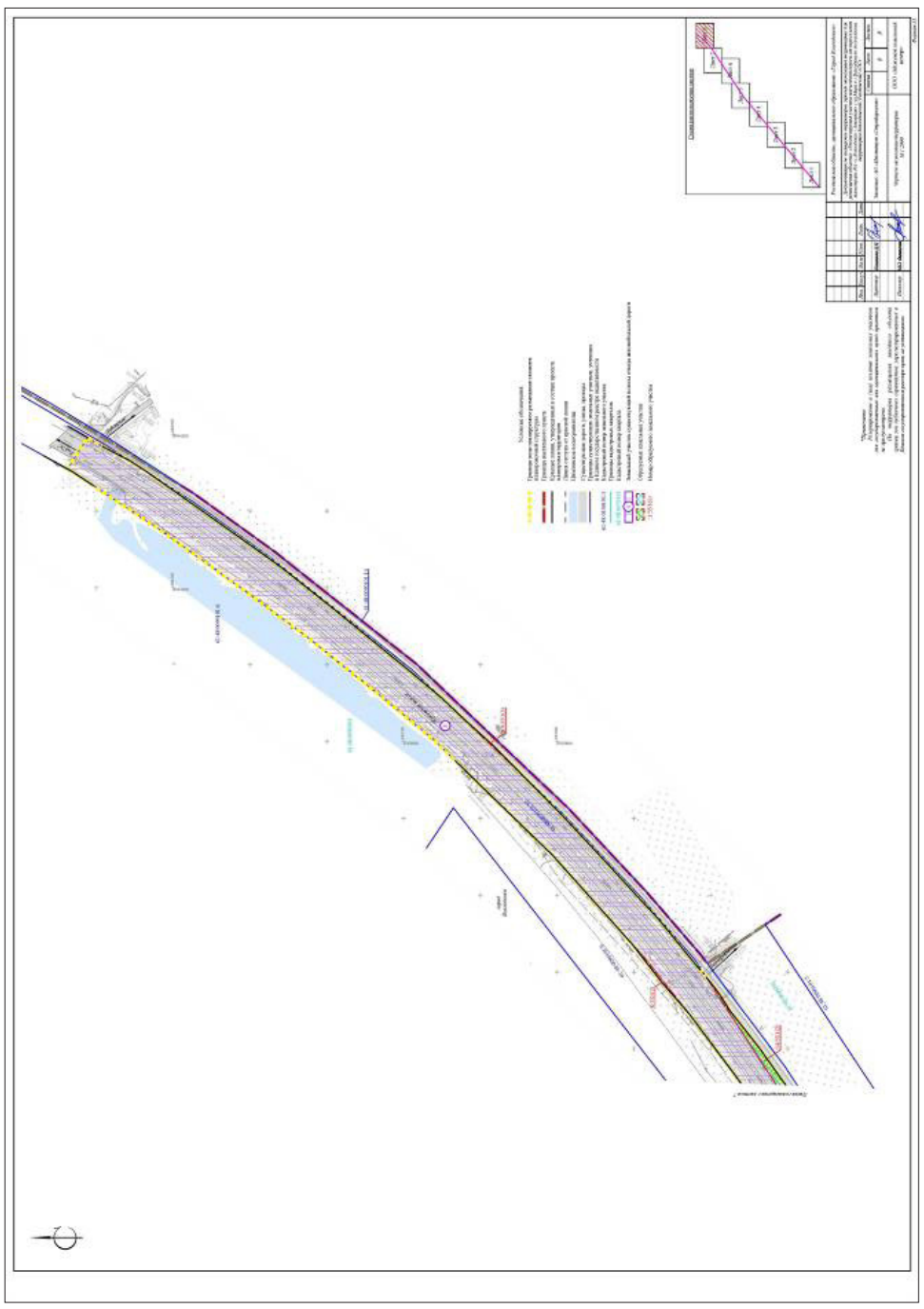

Управляющий делами
Администрации города Волгодонска И.В. Орлова

Отпечатано в ЗАО «Волгодонское полиграфобъединение», г. Волгодонск, ул. Волгодонская, 20, тел. 22-34-74. Заказ . Тираж 500 экз.