Электронную версию вы найдете на официальном сайте администрации города Волгодонск **volgodonskgorod.ru** в разделе «Документы»

ОФИЦИАЛЬНО

ПРИЛОЖЕНИЕ К ГАЗЕТЕ
Волгодонская Правда
ГАЗЕТА О ГОРОДЕ И ГОРОЖАНАХ
№№155-157 (13990-13992), 23 декабря 2017 г.

ОФИЦИАЛЬНОЕ СООБЩЕНИЕ ВОЛГОДОНСКОЙ ГОРОДСКОЙ ДУМЫ

Уважаемые жители города Волгодонска!

Представляем вашему вниманию проект Устава муниципального образования «Город Волгодонск», который предлагаем изучить и в письменном виде направить свои предложения о внесении дополнений и (или) изменений в Устав муниципального образования «Город Волгодонск» в Волгодонскую городскую Думу (улица Советская, дом 2, кабинет № 49).

Письменные предложения граждан принимаются в течение 15 дней со дня опубликования проекта решения Волгодонской городской Думы «О принятии Устава муниципального образования «Город Волгодонск» в новой редакции», и они должны быть оформлены в виде таблицы:

№ п/п	Статья, пункт, абзац	Текст проекта Устава города	Замечание, предложение	Текст проекта Устава города с учетом замечания, предложения	Обоснование

Поданные по истечении этого срока предложения не рассматриваются.

Председатель
Волгодонской городской Думы-
глава города Волгодонска **Л.Г. Ткаченко**

Председатель Волгодонской городской Думы – глава города Волгодонска

ПОСТАНОВЛЕНИЕ
от 20.12.2017 № 84

г. Волгодонск

О проведении публичных слушаний по проекту решения Волгодонской городской Думы «О внесении изменений в Устав муниципального образования «Город Волгодонск»

В соответствии Федеральным законом от 06.10.2003 № 131-ФЗ «Об общих принципах организации местного самоуправления в Российской Федерации», Уставом муниципального образования «Город Волгодонск», на основании решения Волгодонской городской Думы от 06.09.2006 № 100 «Об утверждении Положения «О публичных слушаниях в городе Волгодонске»

ПОСТАНОВЛЯЮ:

1. Провести публичные слушания в целях обсуждения проекта решения Волгодонской городской Думы «О внесении изменений в Устав муниципального образования «Город Волгодонск».

2. Установить дату проведения публичных слушаний 25 января 2018 года в 17:00 часов по адресу: г. Волгодонск, в малом зале Дворца культуры имени Курчатова.

3. Утвердить состав оргкомитета по проведению публичных слушаний по проекту решения Волгодонской городской Думы «О внесении изменений в Устав муниципального образования «Город Волгодонск» согласно приложению 2.

4. Оргкомитету:

4.1. Провести первое заседание не позднее 5 календарных дней с даты официального опубликования постановления в газете «Волгодонская правда».

4.2. Подвести итоги публичных слушаний, подготовить заключение по результатам публичных слушаний, представить председателю Волгодонской городской Думы – главе города Волгодонска.

4.3. Обеспечить опубликование заключение результатов публичных слушаний.

5. Предложить всем заинтересованным лицам направить предложения и замечания по проекту решения Волгодонской городской Думы «О внесении изменений в Устав муниципального образования «Город Волгодонск», по адресу: город Волгодонск, улица Советская, дом 2 (Волгодонская городская Дума, кабинет №49 — приёмная председателя Волгодонской городской Думы – главы города Волгодонска). Контактные телефоны: 22-34-14, 22-32-38, e-mail: ur_gorduma@mail.ru в срок не позднее 24 января 2018 года.

6. Постановление вступает в силу со дня его официального опубликования.

7. Контроль за исполнением постановления оставляю за собой.

Председатель
Волгодонской городской Думы –
глава города Волгодонска **Л.Г.Ткаченко**

Проект постановления вносит юридическая служба аппарата Волгодонской городской Думы

ВОЛГОДОНСКАЯ ГОРОДСКАЯ ДУМА

РЕШЕНИЕ
от 1 июня 2005 г. N 74

ОБ УТВЕРЖДЕНИИ ПОРЯДКА ОБСУЖДЕНИЯ НАСЕЛЕНИЕМ ПРОЕКТОВ УСТАВА ГОРОДА ВОЛГОДОНСКА

Список изменяющих документов
(в ред. решений Волгодонской городской Думы
от 06.06.2007 N 68, от 04.06.2008 N 81, от 13.04.2017 N 31)

В связи с необходимостью приведения Устава города Волгодонска в соответствие требованиям действующего законодательства, руководствуясь ст. 6, 15 Федерального закона от 28.08.1995 N 154-ФЗ "Об общих принципах организации местного самоуправления в Российской Федерации" и ст. 13 Областного закона Ростовской области от 15.01.1996 N 9-ЗС "О местном самоуправлении в Ростовской области", городская Дума решила:

1. Утвердить порядок обсуждения населением проектов Устава города Волгодонска (приложение).

2. Решение вступает в силу со дня официального опубликования.

3. Контроль за выполнением настоящего решения возложить на постоянную комиссию по организационно-правовым вопросам, контролю за деятельностью органов местного самоуправления, вопросам гласности, по взаимодействию со средствами массовой информации, работе с общественными некоммерческими организациями (С.Л. Шерстюк).

Председатель Думы **О.М.СТРУКОВ**

→ *стр. 2*

Приложение 1
к постановлению председателя
Волгодонской городской Думы – главы города Волгодонска
от 20.12.2017 № 84

ПРОЕКТ

ПРЕДСТАВИТЕЛЬНЫЙ ОРГАН МУНИЦИПАЛЬНОГО ОБРАЗОВАНИЯ «Город Волгодонск»
ВОЛГОДОНСКАЯ ГОРОДСКАЯ ДУМА

г. Волгодонск Ростовской области

РЕШЕНИЕ № ___ от _____ 2018 года

О внесении изменений в Устав муниципального образования «Город Волгодонск»

В целях необходимости приведения норм Устава муниципального образования «Город Волгодонск» в соответствие с нормами Федерального закона от 06.10.2003 №131-ФЗ «Об общих принципах организации местного самоуправления в Российской Федерации», на основании пункта 1 части 1 статьи 41 и части 1 статьи 60 Устава муниципального образования «Город Волгодонск» Волгодонская городская Дума

РЕШИЛА:

1. Внести в Устав муниципального образования «Город Волгодонск» следующие изменения:

1) пункт 13 части 1 статьи 11 изложить в следующей редакции:

«13) создание условий для организации проведения независимой оценки качества условий оказания услуг организациями в порядке и на условиях, которые установлены федеральными законами, а также применение результатов независимой оценки качества условий оказания услуг организациями при оценке деятельности руководителей подведомственных организаций и осуществление контроля за принятием мер по устранению недостатков, выявленных по результатам независимой оценки качества условий оказания услуг организациями, в соответствии с федеральными законами;»;

2) в части 4 статьи 22:

а) дополнить пунктом 2.1 следующего содержания:

«2.1) проект стратегии социально-экономического развития Волгодонска;»

б) в пункте 3 слова «проекты планов и программ развития Волгодонска, » исключить;

3) пункт 5 части 1 статьи 41 изложить в следующей редакции:

«5) утверждение стратегии социально-экономического развития Волгодонска;».

4) часть 18 статьи 43 изложить в следующей редакции:

«18. В случае, если председатель Волгодонской городской Думы - глава города Волгодонска, полномочия которого прекращены досрочно на основании правового акта Губернатора Ростовской области об отрешении от должности председателя Волгодонской городской Думы - главы города Волгодонска, либо на основании решения Волгодонской городской Думы об удалении председателя Волгодонской городской Думы - главы города Волгодонска в отставку, обжалует данные правовой акт или решение в судебном порядке, Волгодонская городская Дума не вправе принимать решение об избрании председателя Волгодонской городской Думы - главы города Волгодонска, до вступления решения суда в законную силу.

5) статью 56:

а) часть 45 изложить в следующей редакции:

«45) организация сбора статистических показателей, характеризующих состояние экономики и социальной сферы Волгодонска, и предоставление указанных данных органам государственной власти в порядке, установленном Правительством Российской Федерации;»;

б) дополнить частью 83 следующего содержания:

«83) полномочиями в сфере стратегического планирования, предусмотренными Федеральным законом от 28 июня 2014 года №172-ФЗ «О стратегическом планировании в Российской Федерации».

2. Настоящее решение вступает в силу со дня его официального опубликования, за исключением пункта 1 части 1 настоящего решения, который вступает в силу с 06.03.2018 года.

3. Контроль за исполнением решения возложить на председателя Волгодонской городской Думы – главу города Волгодонска Л.Г. Ткаченко.

Председатель
Волгодонской городской Думы –
глава города Волгодонска **Л.Г. Ткаченко**

Проект вносит юридическая служба аппарата Волгодонской городской Думы

Председатель
Волгодонской городской Думы –
глава города Волгодонска **Л.Г.Ткаченко**

Приложение 2
к постановлению председателя
Волгодонской городской Думы – главы города Волгодонска
от 20.12.2017 № 84

СОСТАВ
оргкомитета для организации и проведения публичных слушаний по проекту решения Волгодонской городской Думы «О внесении изменений в Устав муниципального образования «Город Волгодонск»

Батлуков И.В.	заместитель председателя Волгодонской городской Думы;
Копылкова Н.М.	начальник правового управления Администрации города Волгодонска (по согласованию);
Брежнев А.А.	депутат Волгодонской городской Думы;
Орлова И.В.	управляющий делами Администрации города Волгодонска (по согласованию);
Александриенко Н.В.	начальник юридической службы аппарата Волгодонской городской Думы;
Хачароева М.М.	заведующий сектором правовой экспертизы и нормативно-правовой работы правового управления Администрации города Волгодонска (по согласованию);
Огибенина О.А.	ведущий специалист юридической службы аппарата Волгодонской городской Думы;
Мурашова Л.Е.	председатель общественного совета города Волгодонска по вопросам культуры и искусства (член Общественной палаты);
Стадников В.Ф.	председатель Общественной палаты города Волгодонска.

Председатель
Волгодонской городской Думы -
глава города Волгодонска **Л.Г. Ткаченко**

← стр. 1

Приложение к решению Волгодонской городской Думы от 01.06.2005 N 74

ПОРЯДОК ОБСУЖДЕНИЯ НАСЕЛЕНИЕМ ГОРОДА ПРОЕКТОВ УСТАВА ГОРОДА ВОЛГОДОНСКА

Список изменяющих документов
(в ред. решений Волгодонской городской Думы
от 06.06.2007 N 68, от 04.06.2008 N 81, от 13.04.2017 N 31)

1. Проект Устава города Волгодонска, далее - проект, до принятия Волгодонской городской Думой официально опубликуется с обязательной пометкой "ПРОЕКТ УСТАВА ГОРОДА ВОЛГОДОНСКА" и официальным сообщением Волгодонской городской Думы.

2. Официальное сообщение Волгодонской городской Думы содержит в себе следующую информацию: предложение к гражданам города Волгодонска изучить представленный проект и в письменном виде и установленной настоящим Порядком форме дать свои предложения о внесении изменений и (или) дополнений в него, а также сроки и место приема предложений.

3. Письменные предложения граждан о внесении дополнений и (или) изменений в Устав города принимаются в Волгодонской городской Думе в течение пятнадцати дней со дня опубликования проекта. Они должны быть оформлены в виде таблицы:

(в ред. решений Волгодонской городской Думы от 06.06.2007 N 68, от 04.06.2008 N 81)

N п/п	Статья, пункт, абзац	Текст проекта Устава города	Замечание, предложение	Текст проекта Устава города с учетом замечания, предложения	Обоснование

4. Поданные по истечении этого срока предложения не рассматриваются.

5. Поданные и принятые в срок предложения рассматриваются постоянной комиссией Волгодонской городской Думы по местному самоуправлению, вопросам депутатской этики и регламента.

(в ред. решений Волгодонской городской Думы от 06.06.2007 N 68, от 13.04.2017 N 31)

6. Волгодонская городская Дума приступает к рассмотрению проекта после соблюдения процедуры, предусмотренной настоящим Порядком.

И.о. руководителя аппарата
городской Думы Е.В.БАБАЙЛОВА

Председатель
Контрольно-счётной палаты города Волгодонска

ПРИКАЗ

14 декабря 2017 года № 53

г. Волгодонск

Об утверждении плана работы Контрольно-счётной палаты города Волгодонска на 2018 год

В соответствии со статьёй 11 Положения о Контрольно-счётной палате города Волгодонска, утверждённого решением Волгодонской городской Думы от 16.11.2011 № 120,

ПРИКАЗЫВАЮ:

1. Утвердить план работы Контрольно-счётной палаты города Волгодонска на 2018 год (приложение).

2. Опубликовать план работы Контрольно-счётной палаты города Волгодонска на 2018 год в газете «Волгодонская правда», разместить на официальных сайтах Волгодонской городской Думы и Администрации города Волгодонска в информационно-телекоммуникационной сети «Интернет».

Председатель Т.В.Федотова

Приложение к приказу председателя Контрольно-счётной палаты города Волгодонска от 14 декабря 2017 № 53

ПЛАН РАБОТЫ
КОНТРОЛЬНО-СЧЁТНОЙ ПАЛАТЫ ГОРОДА ВОЛГОДОНСКА
НА 2018 ГОД

№ п/п	Наименование мероприятия	Срок исполнения	Ответственный исполнитель
1	2	3	4
1. Контрольные мероприятия			
1.1.	Проверка главных распорядителей бюджетных средств по фактическому исполнению сметных назначений собственных расходов за 2016-2017 годы:		
1.1.1.	Отдел культуры г.Волгодонска	I квартал	Иванова М.В.
1.1.2.	Финуправление г.Волгодонска	II квартал	Чаусова Н.А.
1.2.	Проверка МКУ «ДС» по фактическому исполнению сметных назначений собственных расходов за 2016-2017 годы	I квартал	Иванова М.В.
1.3.	Внешние проверки бюджетной отчетности главных распорядителей бюджетных средств, главных администраторов доходов местного бюджета, главного администратора источников финансирования дефицита местного бюджета за 2017 год	март - апрель	Иванова М.В. Чаусова Н.А.
1.4.	Обследование состояния дебиторской и кредиторской задолженности муниципальных учреждений, сложившейся по состоянию на 1 января 2018 года, законности её образования и правильности учета (в рамках внешних проверок бюджетной отчетности главных распорядителей бюджетных средств за 2017 год)		
1.5.	Внешняя проверка годового отчета об исполнении местного бюджета за 2017 год в Финуправлении г.Волгодонска, как в органе, организующем исполнение местного бюджета и составляющем отчет об исполнении местного бюджета	II квартал	Иванова М.В.
1.6.	Проверка законности, эффективности и результативности использования средств МАУК «Парк Победы» в 2015-2017 годах в рамках муниципальной программы города Волгодонска «Развитие культуры города Волгодонска». Проверка соблюдения установленного порядка управления и распоряжения муниципальным имуществом.	II квартал	Иванова М.В.
1.7.	Проверка законности и эффективности использования средств местного бюджета на оплату ежемесячного взноса на капитальный ремонт общего имущества многоквартирных домов в части муниципальных помещений в 2016-2017 годах	II квартал	Иванова М.В.
1.8.	Проверка финансово-хозяйственной деятельности, установленного порядка учёта, эффективности управления и использования муниципальной собственности МУП ВГЭС за 2016-2017 годы	III квартал	Чаусова Н.А.
1.9.	Проверка формирования и использования бюджетных ассигнований муниципального дорожного фонда города Волгодонска за 2016-2017 годы	III квартал	Чаусова Н.А.
1.10.	Проверка законности, эффективности (экономности и результативности) использования финансовых ресурсов и муниципального имущества за 2016-2017 годы и истекший отчетный период 2018 года в следующих муниципальных учреждениях:		
1.10.1.	МБУДО Детская художественная школа	I квартал	Чаусова Н.А.
1.10.2.	МБУДО Школа искусств «Детский центр духовного развития»	I квартал	Иванова М.В.
1.10.3.	МБУДО Детская музыкальная школа им.Д.Д.Шостаковича	II квартал	Чаусова Н.А.
1.10.4.	МБОУ СШ «Центр образования» г.Волгодонска	IV квартал	Чаусова Н.А.
1.10.5.	МБОУ «Лицей №24» г.Волгодонска	IV квартал	Иванова М.В.
1.11.	Проверка законности, эффективности, результативности и экономности использования финансовых и материальных средств на дополнительное образование детей в образовательных учреждениях дополнительного образования города Волгодонска (параллельно с Контрольно-счетной палатой Ростовской области)	сентябрь-ноябрь	Иванова М.В. Чаусова Н.А.
1.12.	Внеплановые контрольные мероприятия на основании письменных поручений Волгодонской городской Думы, предложений и запросов председателя Волгодонской городской Думы – главы города Волгодонска	по мере поступления	Иванова М.В. Чаусова Н.А.
2. Экспертно-аналитические мероприятия			
2.1.	Проведение экспертизы и подготовка заключения на проект решения Волгодонской городской Думы «Об утверждении отчёта об исполнении бюджета города Волгодонска за 2017 год»	март-апрель	Федотова Т.В.
2.2.	Проведение экспертизы и подготовка заключения на проект решения Волгодонской городской Думы «О бюджете города Волгодонска на 2019 год и плановый период 2020 и 2021 годов»	IV квартал	Федотова Т.В.
2.3.	Проведение экспертиз и подготовка заключений на проекты муниципальных правовых актов в части, касающейся расходных обязательств города Волгодонска, а также муниципальных программ	по мере поступления	Федотова Т.В.
2.4.	Контроль за исполнением представлений и предписаний Контрольно-счётной палаты города Волгодонска	в течение года	Федотова Т.В. Иванова М.В. Чаусова Н.А.
3. Информационная и иная деятельность			
3.1.	Подготовка и представление Волгодонской городской Думе отчёта о деятельности Контрольно-счётной палаты города Волгодонска за 2017 год	I квартал	Федотова Т.В.
3.2.	Подготовка и представление Волгодонской городской Думе информации о результатах контрольных и экспертно-аналитических мероприятий	II квартал, III квартал, IV квартал	Федотова Т.В.
3.3.	Участие в работе комиссий, заседаниях Волгодонской городской Думы	в течение года	Федотова Т.В.
3.4.	Участие в работе Совета контрольно-счётных органов при Контрольно-счетной палате Ростовской области	в течение года	Федотова Т.В.
3.5.	Участие в работе комиссии по координации работы по противодействию коррупции в муниципальном образовании «Город Волгодонск»	в течение года	Федотова Т.В.
3.6.	Формирование плана работы Контрольно-счётной палаты города Волгодонска на 2019 год	ноябрь-декабрь	Федотова Т.В.
3.7.	Освещение деятельности Контрольно-счётной палаты города Волгодонска в средствах массовой информации, в том числе актуализация информации на официальном сайте Волгодонской городской Думы	в течение года	Федотова Т.В.
3.8.	Организация работы по повышению квалификации сотрудников Контрольно-счётной палаты города Волгодонска	в течение года	Федотова Т.В.

ПРЕДСТАВИТЕЛЬНЫЙ ОРГАН
МУНИЦИПАЛЬНОГО ОБРАЗОВАНИЯ
«Город Волгодонск»
ВОЛГОДОНСКАЯ ГОРОДСКАЯ ДУМА

г. Волгодонск Ростовской области

РЕШЕНИЕ № 111 от 21 декабря 2017 года

О внесении изменений
в решение Волгодонской городской Думы
от 08.12.2016 №75 «О бюджете города Волгодонска на 2017 год
и на плановый период 2018 и 2019 годов»

В соответствии с Бюджетным кодексом Российской Федерации, Федеральным законом Российской Федерации от 06.10.2003 №131-ФЗ «Об общих принципах организации местного самоуправления в Российской Федерации», решением Волгодонской городской Думы от 05.09.2007 №110 «О бюджетном процессе в городе Волгодонске» Волгодонская городская Дума
РЕШИЛА:

1.Внести в решение Волгодонской городской Думы от 08.12.2016 № 75 «О бюджете города Волгодонска на 2017 год и на плановый период 2018 и 2019 годов» следующие изменения:
1) в части 1:
а) в пункте 1 цифры «4 062 215,6» заменить цифрами «4 064 467,9»;
б) в пункте 2 цифры «4 152 375,0» заменить цифрами «4 154 627,3»;
в) в пункте 3 цифры «1 548 574,1» заменить цифрами «1 542 282,7»;
2) в части 13:
а) цифры «2 513 641,5» заменить цифрами «2 522 185,2»;
б) в пункте 1 цифры «1 949 447,2» заменить цифрами «1 958 527,8»;
в) в пункте 2 цифры «529 511,3» заменить цифрами «528 974,4»;
3) в приложении 1 «Объем поступлений доходов бюджета города Волгодонска на 2017 год»:
а) в строках:

«1 00 00000 00 0000 000	НАЛОГОВЫЕ И НЕНАЛОГОВЫЕ ДОХОДЫ	1 548 574,1»

цифры «1 548 574,1» заменить цифрами «1 542 282,7»;
б) в строках:

«1 06 00000 00 0000 000	НАЛОГИ НА ИМУЩЕСТВО	426 809,2
1 06 01000 00 0000 110	Налог на имущество физических лиц	53 085,4
1 06 01020 04 0000 110	Налог на имущество физических лиц, взимаемый по ставкам, применяемым к объектам налогообложения, расположенным в границах городских округов	53 085,4
1 06 06000 00 0000 110	Земельный налог	373 723,8
1 06 06030 00 0000 110	Земельный налог с организаций	295 906,7
1 06 06032 04 0000 110	Земельный налог с организаций, обладающих земельным участком, расположенным в границах городских округов	295 906,7
1 06 06040 00 0000 110	Земельный налог с физических лиц	77 817,1
1 06 06042 04 0000 110	Земельный налог с физических лиц, обладающих земельным участком, расположенным в границах городских округов	77 817,1»

цифры «426 809,2» заменить цифрами «420 517,8», цифры «373 723,8» заменить цифрами «367 432,4», цифры «77 817,1» заменить цифрами «71 525,7»;
в) в строках:

«2 00 00000 00 0000 000	БЕЗВОЗМЕЗДНЫЕ ПОСТУПЛЕНИЯ	2 513 641,5
2 02 00000 00 0000 000	БЕЗВОЗМЕЗДНЫЕ ПОСТУПЛЕНИЯ ОТ ДРУГИХ БЮДЖЕТОВ БЮДЖЕТНОЙ СИСТЕМЫ РОССИЙСКОЙ ФЕДЕРАЦИИ	2 513 641,5
2 02 02000 00 0000 151	Субсидии бюджетам бюджетной системы Российской Федерации (межбюджетные субсидии)	529 511,3»

цифры «2 513 641,5» заменить цифрами «2 522 185,2», цифры «529 511,3» заменить цифрами «528 974,4»;
г) в строках:

«2 02 29999 00 0000 151	Прочие субсидии	96 443,0
2 02 29999 04 0000 151	Прочие субсидии бюджетам городских округов	96 443,0
2 02 30000 00 0000 151	Субвенции бюджетам бюджетной системы Российской Федерации	1 949 447,2
2 02 30013 00 0000 151	Субвенции бюджетам муниципальных образований на обеспечение мер социальной поддержки реабилитированных лиц и лиц, признанных пострадавшими от политических репрессий	4 557,9
2 02 30013 04 0000 151	Субвенции бюджетам городских округов на обеспечение мер социальной поддержки реабилитированных лиц и лиц, признанных пострадавшими от политических репрессий	4 557,9
2 02 30022 00 0000 151	Субвенции бюджетам муниципальных образований на предоставление гражданам субсидий на оплату жилого помещения и коммунальных услуг	199 678,4
2 02 30022 04 0000 151	Субвенции бюджетам городских округов на предоставление гражданам субсидий на оплату жилого помещения и коммунальных услуг	199 678,4
2 02 30024 00 0000 151	Субвенции местным бюджетам на выполнение передаваемых полномочий субъектов Российской Федерации	528 265,4
2 02 30024 04 0000 151	Субвенции бюджетам городских округов на выполнение передаваемых полномочий субъектов Российской Федерации	528 265,4»

цифры «96 443,0» заменить цифрами «95 906,1», цифры «1 949 447,2» заменить цифрами «1 958 527,8», цифры «4 557,9» заменить цифрами «4 577,3», цифры «199 678,4» заменить цифрами «204 606,5», цифры «528 265,4» заменить цифрами «529 671,4»;
д) в строках:

«2 02 35084 00 0000 151	Субвенции бюджетам муниципальных образований на осуществление ежемесячной денежной выплаты, назначаемой в случае рождения третьего ребенка или последующих детей до достижения ребенком возраста трех лет	68 081,9
2 02 35084 04 0000 151	Субвенции бюджетам городских округов на осуществление ежемесячной денежной выплаты, назначаемой в случае рождения третьего ребенка или последующих детей до достижения ребенком возраста трех лет	68 081,9»

цифры «68 081,9» заменить цифрами «69 616,4»;
е) в строках:

«2 02 35137 00 0000 151	Субвенции бюджетам на осуществление переданных полномочий Российской Федерации по предоставлению отдельных мер социальной поддержки граждан, подвергшихся воздействию радиации	10 693,4
2 02 35137 04 0000 151	Субвенции бюджетам городских округов на осуществление переданных полномочий Российской Федерации по предоставлению отдельных мер социальной поддержки граждан, подвергшихся воздействию радиации	10 693,4
2 02 35220 00 0000 151	Субвенции бюджетам на осуществление переданного полномочия Российской Федерации по осуществлению ежегодной денежной выплаты лицам, награжденным нагрудным знаком «Почетный донор России»	9 553,0
2 02 35220 04 0000 151	Субвенции бюджетам городских округов на осуществление переданного полномочия Российской Федерации по осуществлению ежегодной денежной выплаты лицам, награжденным нагрудным знаком «Почетный донор России»	9 553,0»

цифры «10 693,4» заменить цифрами «11 807,0», цифры «9 553,0» заменить цифрами «9 632,0»;
ж) в строке:

	«ВСЕГО ДОХОДОВ	4 062 215,6»

цифры «4 062 215,6» заменить цифрами «4 064 467,9»;

4) в приложении 5 после строки:

«902	2 02 02216 04 0000 151	Субсидии бюджетам городских округов на осуществление дорожной деятельности в отношении автомобильных дорог общего пользования, а также капитального ремонта и ремонта дворовых территорий многоквартирных домов, проездов к дворовым территориям многоквартирных домов населенных пунктов»

дополнить строкой:

«902	2 02 20298 04 0000 151	Субсидии бюджетам городских округов на обеспечение мероприятий по капитальному ремонту многоквартирных домов за счет средств, поступивших от государственной корпорации - Фонда содействия реформированию жилищно-коммунального хозяйства»;

5) в приложении 3 цифры «4 182 215,6» заменить цифрами «4 184 467,9», цифры «4 222 375,0» заменить цифрами «4 224 627,3»;
6) приложение 7 изложить в следующей редакции:

«Приложение 7
к решению Волгодонской городской Думы «О бюджете города
Волгодонска на 2017 год и на плановый период 2018 и 2019 годов»
от 08.12.2016 № 75

Распределение бюджетных ассигнований по разделам, подразделам, целевым статьям (муниципальным программам города Волгодонска и непрограммным направлениям деятельности), группам и подгруппам видов расходов классификации расходов местного бюджета на 2017 год

(тыс. рублей)

Наименование	Рз	ПР	ЦСР	ВР	Сумма
Всего					4 154 627,3
ОБЩЕГОСУДАРСТВЕННЫЕ ВОПРОСЫ	01	00			246 631,7
Функционирование законодательных (представительных) органов государственной власти и представительных органов муниципальных образований	01	03			16 903,5
Расходы на выплаты по оплате труда работников органов местного самоуправления и отраслевых (функциональных) органов Администрации города Волгодонска по Председателю Волгодонской городской Думы - главы города Волгодонска в рамках обеспечения деятельности Волгодонской городской Думы (Расходы на выплаты персоналу государственных (муниципальных) органов)	01	03	89 1 00 00110	120	2 227,2
Расходы на выплаты по оплате труда работников органов местного самоуправления и отраслевых (функциональных) органов Администрации города Волгодонска по Заместителю председателя Волгодонской городской Думы в рамках обеспечения деятельности Волгодонской городской Думы (Расходы на выплаты персоналу государственных (муниципальных) органов)	01	03	89 2 00 00110	120	1 537,6
Расходы на выплаты по оплате труда работников органов местного самоуправления и отраслевых (функциональных) органов Администрации города Волгодонска в рамках обеспечения деятельности Волгодонской городской Думы (Расходы на выплаты персоналу государственных (муниципальных) органов)	01	03	89 3 00 00110	120	11 023,4
Расходы на обеспечение функций органов местного самоуправления и отраслевых (функциональных) органов Администрации города Волгодонска в рамках обеспечения деятельности Волгодонской городской Думы (Расходы на выплаты персоналу государственных (муниципальных) органов)	01	03	89 3 00 00190	120	41,9
Расходы на обеспечение функций органов местного самоуправления и отраслевых (функциональных) органов Администрации города Волгодонска в рамках обеспечения деятельности Волгодонской городской Думы (Иные закупки товаров, работ и услуг для обеспечения государственных (муниципальных) нужд)	01	03	89 3 00 00190	240	566,3
Расходы на информационное, программное и материально- техническое обеспечение в рамках обеспечения деятельности Волгодонской городской Думы (Иные закупки товаров, работ и услуг для обеспечения государственных (муниципальных) нужд)	01	03	89 3 00 25040	240	243,1
Мероприятия по диспансеризации муниципальных служащих города Волгодонска в рамках обеспечения деятельности Волгодонской городской Думы (Иные закупки товаров, работ и услуг для обеспечения государственных (муниципальных) нужд)	01	03	89 3 00 25160	240	21,6
Осуществление закупок в части приобретения работ, услуг по освещению деятельности органов местного самоуправления и отраслевых (функциональных) органов Администрации города Волгодонска в средствах массовой информации, печатных изданиях, в информационно-телекоммуникационной сети «Интернет» в рамках обеспечения деятельности Волгодонской городской Думы (Иные закупки товаров, работ и услуг для обеспечения государственных (муниципальных) нужд)	01	03	89 3 00 98723	240	584,9
Осуществление закупок в части приобретения работ, услуг по трансляции в теле- или радиоэфире (в том числе в рамках новостной программы или отдельной передачи) информации о деятельности органов местного самоуправления и отраслевых (функциональных) органов Администрации города Волгодонска в рамках обеспечения деятельности Волгодонской городской Думы (Иные закупки товаров, работ и услуг для обеспечения государственных (муниципальных) нужд)	01	03	89 3 00 98724	240	457,5
Осуществление закупок в части приобретения работ, услуг по информационному сопровождению деятельности органов местного самоуправления и отраслевых (функциональных) органов Администрации города Волгодонска в рамках обеспечения деятельности Волгодонской городской Думы (Иные закупки товаров, работ и услуг для обеспечения государственных (муниципальных) нужд)	01	03	89 3 00 98725	240	200,0
Функционирование Правительства Российской Федерации, высших исполнительных органов государственной власти субъектов Российской Федерации, местных администраций	01	04			91 015,7
Расходы на выплаты по оплате труда работников органов местного самоуправления и отраслевых (функциональных) органов Администрации города Волгодонска в рамках обеспечения деятельности Администрации города Волгодонска (Расходы на выплаты персоналу государственных (муниципальных) органов)	01	04	88 0 00 00110	120	81 047,9
Расходы на обеспечение функций органов местного самоуправления и отраслевых (функциональных) органов Администрации города Волгодонска в рамках обеспечения деятельности Администрации города Волгодонска (Расходы на выплаты персоналу государственных (муниципальных) органов)	01	04	88 0 00 00190	120	316,5
Расходы на обеспечение функций органов местного самоуправления и отраслевых (функциональных) органов Администрации города Волгодонска в рамках обеспечения деятельности Администрации города Волгодонска (Иные закупки товаров, работ и услуг для обеспечения государственных (муниципальных) нужд)	01	04	88 0 00 00190	240	8 607,6

Наименование	Рз	ПР	ЦСР	ВР	Сумма
Мероприятия по диспансеризации муниципальных служащих города Волгодонска в рамках обеспечения деятельности Администрации города Волгодонска (Иные закупки товаров, работ и услуг для обеспечения государственных (муниципальных) нужд)	01	04	88 0 00 25160	240	100,1
Расходы на осуществление полномочий по созданию и обеспечению деятельности административных комиссий в рамках обеспечения деятельности Администрации города Волгодонска (Расходы на выплаты персоналу государственных (муниципальных) органов)	01	04	88 0 00 72360	120	407,4
Расходы на осуществление полномочий по созданию и обеспечению деятельности административных комиссий в рамках обеспечения деятельности Администрации города Волгодонска (Иные закупки товаров, работ и услуг для обеспечения государственных (муниципальных) нужд)	01	04	88 0 00 72360	240	39,1
Расходы на осуществление полномочий по созданию и обеспечению деятельности комиссий по делам несовершеннолетних и защите их прав в рамках обеспечения деятельности Администрации города Волгодонска (Расходы на выплаты персоналу государственных (муниципальных) органов)	01	04	88 0 00 72370	120	476,7
Расходы на осуществление полномочий по созданию и обеспечению деятельности комиссий по делам несовершеннолетних и защите их прав в рамках обеспечения деятельности Администрации города Волгодонска (Иные закупки товаров, работ и услуг для обеспечения государственных (муниципальных) нужд)	01	04	88 0 00 72370	240	20,0
Расходы на осуществление полномочий по определению в соответствии с частью 1 статьи 11.2 Областного закона от 25 октября 2002 года № 273-ЗС «Об административных правонарушениях» перечня должностных лиц, уполномоченных составлять протоколы об административных правонарушениях в рамках обеспечения деятельности Администрации города Волгодонска (Иные закупки товаров, работ и услуг для обеспечения государственных (муниципальных) нужд)	01	04	88 0 00 72390	240	0,4
Судебная система	01	05			10,2
Расходы на осуществление полномочий по составлению (изменению) списков кандидатов в присяжные заседатели федеральных судов общей юрисдикции в Российской Федерации в рамках обеспечения деятельности Администрации города Волгодонска (Иные закупки товаров, работ и услуг для обеспечения государственных (муниципальных) нужд)	01	05	88 0 00 51200	240	10,2
Обеспечение деятельности финансовых, налоговых и таможенных органов и органов финансового (финансово-бюджетного) надзора	01	06			22 847,9
Расходы на выплаты по оплате труда работников органов местного самоуправления и отраслевых (функциональных) органов Администрации города Волгодонска в рамках подпрограммы «Управление муниципальными финансами» муниципальной программы города Волгодонска «Управление муниципальными финансами и муниципальным имуществом» (Расходы на выплаты персоналу государственных (муниципальных) органов)	01	06	10 1 00 00110	120	15 100,6
Расходы на обеспечение функций органов местного самоуправления и отраслевых (функциональных) органов Администрации города Волгодонска в рамках подпрограммы «Управление муниципальными финансами» муниципальной программы города Волгодонска «Управление муниципальными финансами и муниципальным имуществом» (Иные закупки товаров, работ и услуг для обеспечения государственных (муниципальных) нужд)	01	06	10 1 00 00190	240	345,9
Расходы на информационное, программное и материально - техническое обеспечение в рамках подпрограммы «Управление муниципальными финансами» муниципальной программы города Волгодонска «Управление муниципальными финансами и муниципальным имуществом» (Иные закупки товаров, работ и услуг для обеспечения государственных (муниципальных) нужд)	01	06	10 1 00 25040	240	408,5
Мероприятия по диспансеризации муниципальных служащих города Волгодонска в рамках подпрограммы «Управление муниципальными финансами» муниципальной программы города Волгодонска «Управление муниципальными финансами и муниципальным имуществом» (Иные закупки товаров, работ и услуг для обеспечения государственных (муниципальных) нужд)	01	06	10 1 00 25160	240	33,4
Расходы на выплаты по оплате труда работников органов местного самоуправления и отраслевых (функциональных) органов Администрации города Волгодонска по Председателю Контрольно - счётной палаты города Волгодонска в рамках обеспечения деятельности Контрольно - счётной палаты города Волгодонска (Расходы на выплаты персоналу государственных (муниципальных) органов)	01	06	90 1 00 00110	120	1 308,2
Расходы на выплаты по оплате труда работников органов местного самоуправления и отраслевых (функциональных) органов Администрации города Волгодонска в рамках обеспечения деятельности Контрольно - счётной палаты города Волгодонска (Расходы на выплаты персоналу государственных (муниципальных) органов)	01	06	90 2 00 00110	120	4 758,8
Расходы на обеспечение функций органов местного самоуправления и отраслевых (функциональных) органов Администрации города Волгодонска в рамках обеспечения деятельности Контрольно - счётной палаты города Волгодонска (Иные закупки товаров, работ и услуг для обеспечения государственных (муниципальных) нужд)	01	06	90 2 00 00190	240	287,0
Расходы на обеспечение первичных мер пожарной безопасности в рамках обеспечения деятельности Контрольно - счётной палаты города Волгодонска (Иные закупки товаров, работ и услуг для обеспечения государственных (муниципальных) нужд)	01	06	90 2 00 25010	240	18,9
Расходы на информационное, программное и материально- техническое обеспечение в рамках обеспечения деятельности Контрольно - счётной палаты города Волгодонска (Иные закупки товаров, работ и услуг для обеспечения государственных (муниципальных) нужд)	01	06	90 2 00 25040	240	573,9
Мероприятия по диспансеризации муниципальных служащих города Волгодонска в рамках обеспечения деятельности Контрольно - счётной палаты города Волгодонска (Иные закупки товаров, работ и услуг для обеспечения государственных (муниципальных) нужд)	01	06	90 2 00 25160	240	12,7
Обеспечение проведения выборов и референдумов	01	07			932,9
Проведение выборов депутатов Волгодонской городской Думы в рамках непрограммного направления деятельности «Реализация функций органов местного самоуправления и отраслевых (функциональных) органов Администрации города Волгодонска» (Специальные расходы)	01	07	99 9 00 91030	880	932,9
Резервные фонды	01	11			486,0
Резервный фонд Администрации города Волгодонска на финансовое обеспечение непредвиденных расходов в рамках непрограммного направления деятельности «Реализация функций органов местного самоуправления и отраслевых (функциональных) органов Администрации города Волгодонска» (Резервные средства)	01	11	99 1 00 91040	870	486,0
Другие общегосударственные вопросы	01	13			114 435,5
Премии главы Администрации города Волгодонска работникам учреждений культуры и дополнительного образования детей сферы культуры в рамках подпрограммы «Обеспечение реализации муниципальной программы» муниципальной программы города Волгодонска «Развитие культуры города Волгодонска» (Премии и гранты)	01	13	01 4 00 12060	350	100,0
Реализация направления расходов в рамках подпрограммы «Обеспечение реализации муниципальной программы» муниципальной программы города Волгодонска «Развитие культуры города Волгодонска» (Уплата налогов, сборов и иных платежей)	01	13	01 4 00 99990	850	0,4
Расходы на организацию и проведение конкурсов, конкурсов профессионального мастерства в рамках подпрограммы «Поддержка казачьих обществ в городе Волгодонске» муниципальной программы города Волгодонска «Обеспечение общественного порядка и противодействие преступности в городе Волгодонске» (Иные выплаты населению)	01	13	03 1 00 25060	360	50,0
Расходы на обеспечение исполнения членами казачьих обществ обязательств по оказанию содействия органам местного самоуправления в осуществлении задач и функций, предусмотренных договорами, заключенными в соответствии с Областным законом от 29 сентября 1999 года № 47-ЗС «О казачьих дружинах в Ростовской области» в рамках подпрограммы «Поддержка казачьих обществ в городе Волгодонске» муниципальной программы города Волгодонска «Обеспечение общественного порядка и противодействие преступности в городе Волгодонске» (Субсидии некоммерческим организациям (за исключением государственных (муниципальных) учреждений))	01	13	03 1 00 71040	630	4 005,6
Софинансирование расходов на обеспечение исполнения членами казачьих обществ обязательств по оказанию содействия органам местного самоуправления в осуществлении задач и функций, предусмотренных договорами, заключенными в соответствии с Областным законом от 29 сентября 1999 года № 47-ЗС «О казачьих дружинах в Ростовской области» в рамках подпрограммы «Поддержка казачьих обществ в городе Волгодонске» муниципальной программы города Волгодонска «Обеспечение общественного порядка и противодействие преступности в городе Волгодонске» (Субсидии некоммерческим организациям (за исключением государственных (муниципальных) учреждений))	01	13	03 1 00 S1040	630	479,9
Мероприятия направленные на профилактику социально - негативных явлений в рамках подпрограммы «Профилактика социально-негативных явлений в городе Волгодонске» муниципальной программы города Волгодонска «Обеспечение общественного порядка и противодействие преступности в городе Волгодонске» (Иные закупки товаров, работ и услуг для обеспечения государственных (муниципальных) нужд)	01	13	03 2 00 25070	240	107,1
Реализация направления расходов в рамках муниципальной программы города Волгодонска «Развитие физической культуры и спорта в городе Волгодонске» (Уплата налогов, сборов и иных платежей)	01	13	04 0 00 99990	850	6,5
Премии главы Администрации города Волгодонска лучшим педагогическим работникам муниципальных образовательных учреждений в рамках подпрограммы «Охрана семьи и детства, другие вопросы в сфере образования» муниципальной программы города Волгодонска «Развитие образования в городе Волгодонске» (Премии и гранты)	01	13	06 4 00 12010	350	435,0
Реализация направления расходов в рамках подпрограммы «Охрана семьи и детства, другие вопросы в сфере образования» муниципальной программы города Волгодонска «Развитие образования в городе Волгодонске» (Расходы на выплаты персоналу государственных (муниципальных) органов)	01	13	06 4 00 99990	120	222,0
Реализация направления расходов в рамках подпрограммы «Охрана семьи и детства, другие вопросы в сфере образования» муниципальной программы города Волгодонска «Развитие образования в городе Волгодонске» (Исполнение судебных актов)	01	13	06 4 00 99990	830	154,0
Реализация направления расходов в рамках подпрограммы «Охрана семьи и детства, другие вопросы в сфере образования» муниципальной программы города Волгодонска «Развитие образования в городе Волгодонске» (Уплата налогов, сборов и иных платежей)	01	13	06 4 00 99990	850	914,4
Реализация направления расходов в рамках подпрограммы «Социальная поддержка населения» муниципальной программы города Волгодонска «Социальная поддержка граждан Волгодонска» (Расходы на выплаты персоналу государственных (муниципальных) органов)	01	13	08 1 00 99990	120	227,7
Реализация направления расходов в рамках подпрограммы «Социальная поддержка населения» муниципальной программы города Волгодонска «Социальная поддержка граждан Волгодонска» (Уплата налогов, сборов и иных платежей)	01	13	08 1 00 99990	850	367,6
Расходы на организацию повышения квалификации в рамках муниципальной программы города Волгодонска «Муниципальная политика» (Иные закупки товаров, работ и услуг для обеспечения государственных (муниципальных) нужд)	01	13	09 0 00 25030	240	12,0
Расходы на организацию и проведение конкурсов, конкурсов профессионального мастерства в рамках муниципальной программы города Волгодонска «Муниципальная политика» (Иные закупки товаров, работ и услуг для обеспечения государственных (муниципальных) нужд)	01	13	09 0 00 25060	240	5,0
Расходы на организацию и проведение конкурсов, конкурсов профессионального мастерства в рамках муниципальной программы города Волгодонска «Муниципальная политика» (Иные выплаты населению)	01	13	09 0 00 25060	360	41,5
Расходы на организацию и проведение конкурсов, конкурсов профессионального мастерства в рамках муниципальной программы города Волгодонска «Муниципальная политика» (Специальные расходы)	01	13	09 0 00 25060	880	329,0
Исполнение судебных актов по искам к муниципальному образованию «Город Волгодонск» о возмещении вреда, причиненного гражданину или юридическому лицу в результате незаконных действий (бездействия) органов местного самоуправления города Волгодонска либо должностных лиц этих органов, и о присуждении компенсации за нарушение права на судопроизводство в разумный срок или права на исполнение судебного акта в разумный срок в рамках подпрограмм «Управление муниципальными финансами» муниципальной программы города Волгодонска «Управление муниципальными финансами и муниципальным имуществом» (Исполнение судебных актов)	01	13	10 1 00 91010	830	19 709,9
Реализация направления расходов в рамках подпрограммы «Управление муниципальными финансами» муниципальной программы города Волгодонска «Управление муниципальными финансами и муниципальным имуществом» (Уплата налогов, сборов и иных платежей)	01	13	10 1 00 99990	850	4,2
Расходы на выплаты по оплате труда работников органов местного самоуправления и отраслевых (функциональных) органов Администрации города Волгодонска в рамках подпрограммы «Управление муниципальным имуществом» муниципальной программы города Волгодонска «Управление муниципальными финансами и муниципальным имуществом» (Расходы на выплаты персоналу государственных (муниципальных) органов)	01	13	10 2 00 00110	120	19 236,7
Расходы на обеспечение функций органов местного самоуправления и отраслевых (функциональных) органов Администрации города Волгодонска в рамках подпрограммы «Управление муниципальным имуществом» муниципальной программы города Волгодонска «Управление муниципальными финансами и муниципальным имуществом» (Расходы на выплаты персоналу государственных (муниципальных) органов)	01	13	10 2 00 00190	120	4,2
Расходы на обеспечение функций органов местного самоуправления и отраслевых (функциональных) органов Администрации города Волгодонска в рамках подпрограммы «Управление муниципальным имуществом» муниципальной программы города Волгодонска «Управление муниципальными финансами и муниципальным имуществом» (Иные закупки товаров, работ и услуг для обеспечения государственных (муниципальных) нужд)	01	13	10 2 00 00190	240	1 235,7
Расходы на обеспечение первичных мер пожарной безопасности в рамках подпрограммы в рамках подпрограммы «Управление муниципальным имуществом» муниципальной программы города Волгодонска «Управление муниципальными финансами и муниципальным имуществом» (Иные закупки товаров, работ и услуг для обеспечения государственных (муниципальных) нужд)	01	13	10 2 00 25010	240	29,2
Расходы на организацию повышения квалификации в рамках подпрограммы в рамках подпрограммы «Управление муниципальным имуществом» муниципальной программы города Волгодонска «Управление муниципальными финансами и муниципальным имуществом» (Расходы на выплаты персоналу государственных (муниципальных) органов)	01	13	10 2 00 25030	120	9,8
Расходы на информационное, программное и материально - техническое обеспечение в рамках подпрограммы «Управление муниципальными имуществом» муниципальной программы города Волгодонска «Управление муниципальными финансами и муниципальным имуществом» (Иные закупки товаров, работ и услуг для обеспечения государственных (муниципальных) нужд)	01	13	10 2 00 25040	240	729,7

Наименование	Рз	ПР	ЦСР	ВР	Сумма
Расходы на совершенствование механизма управления и распоряжения муниципальным имуществом в рамках подпрограммы «Управление муниципальным имуществом» муниципальной программы города Волгодонска «Управление муниципальными финансами и муниципальным имуществом» (Иные закупки товаров, работ и услуг для обеспечения государственных (муниципальных) нужд)	01	13	10 2 00 25210	240	1 956,2
Расходы на оплату ежемесячного взноса на капитальный ремонт общего имущества в многоквартирных домах в части муниципальных помещений в рамках подпрограммы «Управление муниципальным имуществом» муниципальной программы города Волгодонска «Управление муниципальными финансами и муниципальным имуществом» (Иные закупки товаров, работ и услуг для обеспечения государственных (муниципальных) нужд)	01	13	10 2 00 25480	240	2 935,1
Реализация направления расходов в рамках подпрограммы «Управление муниципальным имуществом» муниципальной программы города Волгодонска «Управление муниципальными финансами и муниципальным имуществом» (Расходы на выплаты персоналу государственных (муниципальных) органов)	01	13	10 2 00 99990	120	474,3
Реализация направления расходов в рамках подпрограммы «Управление муниципальным имуществом» муниципальной программы города Волгодонска «Управление муниципальными финансами и муниципальным имуществом» (Исполнение судебных актов)	01	13	10 2 00 99990	830	126,3
Реализация направления расходов в рамках подпрограммы «Управление муниципальным имуществом» муниципальной программы города Волгодонска «Управление муниципальными финансами и муниципальным имуществом» (Уплата налогов, сборов и иных платежей)	01	13	10 2 00 99990	850	114,6
Расходы на обеспечение деятельности (оказание услуг) муниципальных учреждений в рамках подпрограммы «Оптимизация и повышение качества предоставления государственных и муниципальных услуг на базе МАУ «МФЦ» муниципальной программы города Волгодонска «Экономическое развитие и инновационная экономика города Волгодонска» (Субсидии автономным учреждениям)	01	13	11 4 00 00590	620	32 977,2
Расходы на реализацию принципа экстерриториальности при предоставлении государственных и муниципальных услуг в рамках подпрограммы «Оптимизация и повышение качества предоставления государственных и муниципальных услуг на базе МАУ «МФЦ» муниципальной программы города Волгодонска «Экономическое развитие и инновационная экономика города Волгодонска» (Субсидии автономным учреждениям)	01	13	11 4 00 S3600	620	220,4
Расходы на организацию предоставления областных услуг на базе многофункциональных центров предоставления государственных и муниципальных услуг в рамках подпрограммы «Оптимизация и повышение качества предоставления государственных и муниципальных услуг на базе МАУ «МФЦ» муниципальной программы города Волгодонска «Экономическое развитие и инновационная экономика города Волгодонска» (Субсидии автономным учреждениям)	01	13	11 4 00 S4020	620	57,6
Расходы на обеспечение первичных мер пожарной безопасности в рамках обеспечения деятельности Администрации города Волгодонска (Иные закупки товаров, работ и услуг для обеспечения государственных (муниципальных) нужд)	01	13	88 0 00 25010	240	158,0
Расходы на информационное, программное и материально- техническое обеспечение в рамках обеспечения деятельности Администрации города Волгодонска (Иные закупки товаров, работ и услуг для обеспечения государственных (муниципальных) нужд)	01	13	88 0 00 25040	240	532,4
Расходы на проведение текущего, капитального ремонта объектов муниципальной собственности в рамках обеспечения деятельности Администрации города Волгодонска (Иные закупки товаров, работ и услуг для обеспечения государственных (муниципальных) нужд)	01	13	88 0 00 25370	240	562,7
Расходы на осуществление полномочий по содержанию архивных учреждений (за исключением коммунальных расходов) в части расходов на хранение, комплектование, учет и использование архивных документов, относящихся к государственной собственности в рамках обеспечения деятельности Администрации города Волгодонска (Расходы на выплаты персоналу государственных (муниципальных) органов)	01	13	88 0 00 72350	120	271,3
Осуществление закупок в части приобретения работ, услуг по освещению деятельности органов местного самоуправления и отраслевых (функциональных) органов Администрации города Волгодонска в средствах массовой информации, печатных изданиях, в информационно-телекоммуникационной сети «Интернет» в рамках обеспечения деятельности Администрации города Волгодонска (Иные закупки товаров, работ и услуг для обеспечения государственных (муниципальных) нужд)	01	13	88 0 00 98723	240	153,9
Осуществление закупок в части приобретения работ, услуг по трансляции в теле- или радиоэфире (в том числе в рамках новостной программы или отдельной передачи) информации о деятельности органов местного самоуправления и отраслевых (функциональных) органов Администрации города Волгодонска в рамках обеспечения деятельности Администрации города Волгодонска (Иные закупки товаров, работ и услуг для обеспечения государственных (муниципальных) нужд)	01	13	88 0 00 98724	240	250,0
Осуществление закупок в части приобретения работ, услуг по информационному сопровождению деятельности органов местного самоуправления и отраслевых (функциональных) органов Администрации города Волгодонска в рамках обеспечения деятельности Администрации города Волгодонска (Иные закупки товаров, работ и услуг для обеспечения государственных (муниципальных) нужд)	01	13	88 0 00 98725	240	0,6
Реализация направления расходов в рамках обеспечения деятельности Администрации города Волгодонска (Расходы на выплаты персоналу государственных (муниципальных) органов)	01	13	88 0 00 99990	120	274,3
Реализация направления расходов в рамках обеспечения деятельности Администрации города Волгодонска (Иные закупки товаров, работ и услуг для обеспечения государственных (муниципальных) нужд)	01	13	88 0 00 99990	240	766,1
Реализация направления расходов в рамках обеспечения деятельности Администрации города Волгодонска (Социальные выплаты гражданам, кроме публичных нормативных социальных выплат)	01	13	88 0 00 99990	320	100,6
Реализация направления расходов в рамках обеспечения деятельности Администрации города Волгодонска (Иные выплаты населению)	01	13	88 0 00 99990	360	648,4
Реализация направления расходов в рамках обеспечения деятельности Администрации города Волгодонска (Исполнение судебных актов)	01	13	88 0 00 99990	830	1 184,8
Реализация направления расходов в рамках обеспечения деятельности Администрации города Волгодонска (Уплата налогов, сборов и иных платежей)	01	13	88 0 00 99990	850	2 535,9
Расходы на обеспечение первичных мер пожарной безопасности в рамках обеспечения деятельности Волгодонской городской Думы (Иные закупки товаров, работ и услуг для обеспечения государственных (муниципальных) нужд)	01	13	89 3 00 25010	240	89,9
Расходы на обеспечение деятельности помощников депутатов в рамках обеспечения деятельности Волгодонской городской Думы (Расходы на выплаты персоналу государственных (муниципальных) органов)	01	13	89 3 00 91020	120	8 131,4
Расходы на обеспечение деятельности помощников депутатов в рамках обеспечения деятельности Волгодонской городской Думы (Иные закупки товаров, работ и услуг для обеспечения государственных (муниципальных) нужд)	01	13	89 3 00 91020	240	2 120,7
Реализация направления расходов в рамках обеспечения деятельности Волгодонской городской Думы (Иные закупки товаров, работ и услуг для обеспечения государственных (муниципальных) нужд)	01	13	89 3 00 99990	240	1 041,8
Реализация направления расходов в рамках обеспечения деятельности Волгодонской городской Думы (Социальные выплаты гражданам, кроме публичных нормативных социальных выплат)	01	13	89 3 00 99990	320	189,4
Реализация направления расходов в рамках обеспечения деятельности Волгодонской городской Думы (Иные выплаты населению)	01	13	89 3 00 99990	360	290,4
Реализация направления расходов в рамках обеспечения деятельности Волгодонской городской Думы (Уплата налогов, сборов и иных платежей)	01	13	89 3 00 99990	850	263,1
Реализация направления расходов в рамках обеспечения деятельности Контрольно - счётной палаты города Волгодонска (Уплата налогов, сборов и иных платежей)	01	13	90 2 00 99990	850	12,5
Расходы на выплаты по оплате труда работников органов местного самоуправления и отраслевых (функциональных) органов Администрации города Волгодонска по иным непрограммным мероприятиям в рамках непрограммного направления деятельности «Реализация функций органов местного самоуправления и отраслевых (функциональных) органов Администрации города Волгодонска» (Расходы на выплаты персоналу государственных (муниципальных) органов)	01	13	99 9 00 00110	120	782,3
Расходы на государственную регистрацию актов гражданского состояния в рамках непрограммного направления деятельности «Реализация функций органов местного самоуправления и отраслевых (функциональных) органов Администрации города Волгодонска» (Расходы на выплаты персоналу государственных (муниципальных) органов)	01	13	99 9 00 59310	120	5 030,8
Расходы на государственную регистрацию актов гражданского состояния в рамках непрограммного направления деятельности «Реализация функций органов местного самоуправления и отраслевых (функциональных) органов Администрации города Волгодонска» (Иные закупки товаров, работ и услуг для обеспечения государственных (муниципальных) нужд)	01	13	99 9 00 59310	240	1 289,3
Расходы на государственную регистрацию актов гражданского состояния в рамках непрограммного направления деятельности «Реализация функций органов местного самоуправления и отраслевых (функциональных) органов Администрации города Волгодонска» (Уплата налогов, сборов и иных платежей)	01	13	99 9 00 59310	850	1,7
Реализация направления расходов по иным непрограммным мероприятиям в рамках непрограммного направления деятельности «Реализация функций органов местного самоуправления и отраслевых (функциональных) органов Администрации города Волгодонска» (Расходы на выплаты персоналу государственных (муниципальных) органов)	01	13	99 9 00 99990	120	274,4
Реализация направления расходов по иным непрограммным мероприятиям в рамках непрограммного направления деятельности «Реализация функций органов местного самоуправления и отраслевых (функциональных) органов Администрации города Волгодонска» (Иные закупки товаров, работ и услуг для обеспечения государственных (муниципальных) нужд)	01	13	99 9 00 99990	240	200,0
НАЦИОНАЛЬНАЯ ОБОРОНА	02	00			184,2
Мобилизационная подготовка экономики	02	04			184,2
Реализация направления расходов в рамках обеспечения деятельности Администрации города Волгодонска (Иные закупки товаров, работ и услуг для обеспечения государственных (муниципальных) нужд)	02	04	88 0 00 99990	240	184,2
НАЦИОНАЛЬНАЯ БЕЗОПАСНОСТЬ И ПРАВООХРАНИТЕЛЬНАЯ ДЕЯТЕЛЬНОСТЬ	03	00			25 962,2
Защита населения и территории от чрезвычайных ситуаций природного и техногенного характера, гражданская оборона	03	09			25 962,2
Расходы на обеспечение деятельности (оказание услуг) муниципальных учреждений в рамках муниципальной программы города Волгодонска «Защита населения и территории города Волгодонска от чрезвычайных ситуаций» (Расходы на выплаты персоналу казенных учреждений)	03	09	07 0 00 00590	110	20 786,0
Расходы на обеспечение деятельности (оказание услуг) муниципальных учреждений в рамках муниципальной программы города Волгодонска «Защита населения и территории города Волгодонска от чрезвычайных ситуаций» (Иные закупки товаров, работ и услуг для обеспечения государственных (муниципальных) нужд)	03	09	07 0 00 00590	240	3 512,9
Расходы на обеспечение первичных мер пожарной безопасности в рамках муниципальной программы города Волгодонска «Защита населения и территории города Волгодонска от чрезвычайных ситуаций» (Иные закупки товаров, работ и услуг для обеспечения государственных (муниципальных) нужд)	03	09	07 0 00 25010	240	126,9
Расходы на проведение мероприятий по совершенствованию системы профилактики правонарушений в рамках муниципальной программы города Волгодонска «Защита населения и территории города Волгодонска от чрезвычайных ситуаций» (Иные закупки товаров, работ и услуг для обеспечения государственных (муниципальных) нужд)	03	09	07 0 00 25050	240	1 331,8
Реализация направления расходов в рамках муниципальной программы города Волгодонска «Защита населения и территории города Волгодонска от чрезвычайных ситуаций» (Исполнение судебных актов)	03	09	07 0 00 99990	830	3,0
Реализация направления расходов в рамках муниципальной программы города Волгодонска «Защита населения и территории города Волгодонска от чрезвычайных ситуаций» (Уплата налогов, сборов и иных платежей)	03	09	07 0 00 99990	850	201,6
НАЦИОНАЛЬНАЯ ЭКОНОМИКА	04	00			294 319,3
Общеэкономические вопросы	04	01			205,3
Расходы на осуществление полномочий по государственному регулированию тарифов на перевозку пассажиров и багажа в рамках обеспечения деятельности Администрации города Волгодонска (Расходы на выплаты персоналу государственных (муниципальных) органов)	04	01	88 0 00 72380	120	203,7
Расходы на осуществление полномочий по государственному регулированию тарифов на перевозку пассажиров и багажа в рамках обеспечения деятельности Администрации города Волгодонска (Иные закупки товаров, работ и услуг для обеспечения государственных (муниципальных) нужд)	04	01	88 0 00 72380	240	1,6
Лесное хозяйство	04	07			1 185,1
Организация благоустройства территории города в рамках муниципальной программы города Волгодонска «Благоустроенный город» (Иные закупки товаров, работ и услуг для обеспечения государственных (муниципальных) нужд)	04	07	14 0 00 25260	240	1 185,1
Транспорт	04	08			11 217,8
Расходы на проведение мероприятия по поддержанию горэлектротранспорта посредством предоставления субсидии на компенсацию выпадающих доходов из-за разницы между экономически обоснованным тарифом и установленным тарифом на перевозку пассажиров и багажа горэлектротранспортом в рамках подпрограммы «Развитие транспортной инфраструктуры города Волгодонска» муниципальной программы города Волгодонска «Развитие транспортной системы города Волгодонска» (Субсидии юридическим лицам (кроме некоммерческих организаций), индивидуальным предпринимателям, физическим лицам - производителям товаров, работ, услуг)	04	08	15 1 00 69040	810	7 617,5
Субсидии юридическим лицам, индивидуальным предпринимателям на возмещение затрат в связи с выполнением работ (оказанием услуг) в рамках подпрограммы «Развитие транспортной инфраструктуры города Волгодонска» муниципальной программы города Волгодонска «Развитие транспортной системы города Волгодонска» (Субсидии юридическим лицам (кроме некоммерческих организаций), индивидуальным предпринимателям, физическим лицам - производителям товаров, работ, услуг)	04	08	15 1 00 69050	810	3 600,3
Дорожное хозяйство (дорожные фонды)	04	09			278 632,9
Расходы на ремонт автомобильных дорог общего пользования местного значения и искусственных сооружений на них в рамках подпрограммы «Развитие транспортной инфраструктуры города Волгодонска» муниципальной программы города Волгодонска «Развитие транспортной системы города Волгодонска» (Иные закупки товаров, работ и услуг для обеспечения государственных (муниципальных) нужд)	04	09	15 1 00 25270	240	9 636,6

Наименование	Рз	ПР	ЦСР	ВР	Сумма
Расходы на содержание автомобильных дорог общего пользования местного значения и искусственных сооружений на них в рамках подпрограммы «Развитие транспортной инфраструктуры города Волгодонска» муниципальной программы города Волгодонска «Развитие транспортной системы города Волгодонска» (Иные закупки товаров, работ и услуг для обеспечения государственных (муниципальных) нужд)	04	09	15 1 00 25280	240	64 188,4
Строительство объектов муниципальной собственности в рамках подпрограммы «Развитие транспортной инфраструктуры города Волгодонска» муниципальной программы города Волгодонска «Развитие транспортной системы города Волгодонска» (Бюджетные инвестиции)	04	09	15 1 00 49010	410	75,4
Реализация направления расходов в рамках подпрограммы «Развитие транспортной инфраструктуры города Волгодонска» муниципальной программы города Волгодонска «Развитие транспортной системы города Волгодонска» (Исполнение судебных актов)	04	09	15 1 00 99990	830	2 278,0
Расходы на капитальный ремонт муниципальных объектов транспортной инфраструктуры в рамках подпрограммы «Развитие транспортной инфраструктуры города Волгодонска» муниципальной программы города Волгодонска «Развитие транспортной системы города Волгодонска» (Иные закупки товаров, работ и услуг для обеспечения государственных (муниципальных) нужд)	04	09	15 1 00 S3460	240	35 031,2
Расходы на ремонт и содержание автомобильных дорог общего пользования местного значения в рамках подпрограммы «Развитие транспортной инфраструктуры города Волгодонска» муниципальной программы города Волгодонска «Развитие транспортной системы города Волгодонска» (Иные закупки товаров, работ и услуг для обеспечения государственных (муниципальных) нужд)	04	09	15 1 00 S3510	240	166 415,3
Проведение комплекса мероприятий по обеспечению безопасности дорожного движения в рамках подпрограммы «Повышение безопасности дорожного движения на территории города Волгодонска» муниципальной программы города Волгодонска «Развитие транспортной системы города Волгодонска» (Иные закупки товаров, работ и услуг для обеспечения государственных (муниципальных) нужд)	04	09	15 2 00 25550	240	1 008,0
Другие вопросы в области национальной экономики	04	12			3 078,2
Расходы на совершенствование механизма управления и распоряжения муниципальным имуществом в рамках подпрограммы «Управление муниципальным имуществом» муниципальной программы города Волгодонска «Управление муниципальными финансами и муниципальным имуществом» (Иные закупки товаров, работ и услуг для обеспечения государственных (муниципальных) нужд)	04	12	10 2 00 25210	240	431,0
Расходы на формирование благоприятного инвестиционного имиджа города Волгодонска в рамках подпрограммы «Создание благоприятных условий для привлечения инвестиций в город Волгодонск» муниципальной программы города Волгодонска «Экономическое развитие и инновационная экономика города Волгодонска» (Иные закупки товаров, работ и услуг для обеспечения государственных (муниципальных) нужд)	04	12	11 1 00 25320	240	616,0
Расходы на образовательное, информационное и методическое обеспечение субъектов малого и среднего предпринимательства, пропаганда и популяризация предпринимательской деятельности в рамках подпрограммы «Развитие субъектов малого и среднего предпринимательства в городе Волгодонске» муниципальной программы города Волгодонска «Экономическое развитие и инновационная экономика города Волгодонска» (Иные закупки товаров, работ и услуг для обеспечения государственных (муниципальных) нужд)	04	12	11 2 00 25190	240	386,4
Субсидия субъектам малого и среднего предпринимательства, организациям, образующим инфраструктуру поддержки субъектов малого и среднего предпринимательства в рамках подпрограммы «Развитие субъектов малого и среднего предпринимательства в городе Волгодонске» муниципальной программы города Волгодонска «Экономическое развитие и инновационная экономика города Волгодонска» (Субсидии юридическим лицам (кроме некоммерческих организаций), индивидуальным предпринимателям, физическим лицам - производителям товаров, работ, услуг)	04	12	11 2 00 69010	810	176,6
Расходы на укрепление муниципальной системы защиты прав потребителей в рамках подпрограммы «Защита прав потребителей в городе Волгодонске» муниципальной программы города Волгодонска «Экономическое развитие и инновационная экономика города Волгодонска» (Иные закупки товаров, работ и услуг для обеспечения государственных (муниципальных) нужд)	04	12	11 3 00 25200	240	185,9
Мероприятия по развитию въездного и внутреннего туризма в городе Волгодонске и повышению конкурентоспособности муниципального туристского продукта в рамках подпрограммы «Развитие туризма в городе Волгодонске» муниципальной программы города Волгодонска «Экономическое развитие и инновационная экономика города Волгодонска» (Иные закупки товаров, работ и услуг для обеспечения государственных (муниципальных) нужд)	04	12	11 5 00 25390	240	201,0
Расходы на разработку документов по планировке и межеванию перспективных территорий жилищного строительства в рамках подпрограммы «Развитие территорий для жилищного строительства в г.Волгодонске» муниципальной программы города Волгодонска «Обеспечение жильем отдельных категорий граждан в городе Волгодонске» (Иные закупки товаров, работ и услуг для обеспечения государственных (муниципальных) нужд)	04	12	12 2 00 25150	240	1 081,3
ЖИЛИЩНО-КОММУНАЛЬНОЕ ХОЗЯЙСТВО	05	00			434 531,5
Жилищное хозяйство	05	01			122 866,8
Расходы на проведение текущего, капитального ремонта объектов муниципальной собственности в рамках подпрограммы «Развитие жилищного хозяйства в городе Волгодонске» муниципальной программы города Волгодонска «Обеспечение качественными жилищно-коммунальными услугами населения города Волгодонска» (Иные закупки товаров, работ и услуг для обеспечения государственных (муниципальных) нужд)	05	01	13 1 00 25370	240	240,6
Расходы на оплату ежемесячного взноса на капитальный ремонт общего имущества в многоквартирных домах в части муниципальных помещений в рамках подпрограммы «Развитие жилищного хозяйства в городе Волгодонске» муниципальной программы города Волгодонска «Обеспечение качественными жилищно-коммунальными услугами населения города Волгодонска» (Иные закупки товаров, работ и услуг для обеспечения государственных (муниципальных) нужд)	05	01	13 1 00 25480	240	5 487,6
Расходы на проведение оценки объектов муниципальной собственности в рамках подпрограммы «Развитие жилищного хозяйства в городе Волгодонске» муниципальной программы города Волгодонска «Обеспечение качественными жилищно – коммунальными услугами населения города Волгодонска» (Иные закупки товаров, работ и услуг для обеспечения государственных (муниципальных) нужд)	05	01	13 1 00 25500	240	6,0
Расходы на предоставление субсидий некоммерческой организации «Ростовский областной фонд содействия капитальному ремонту» на софинансирование мероприятий по замене лифтового оборудования, признанного непригодным для эксплуатации, ремонту лифтовых шахт в многоквартирных домах в рамках подпрограммы «Развитие жилищного хозяйства в городе Волгодонске» муниципальной программы города Волгодонска «Обеспечение качественными жилищно – коммунальными услугами населения города Волгодонска» (Субсидии некоммерческим организациям (за исключением государственных (муниципальных) учреждений))	05	01	13 1 00 68280	630	2 013,9
Расходы местного бюджета на мероприятия по приведению объектов города Волгодонска в состояние, обеспечивающее безопасное проживание его жителей в рамках подпрограммы «Создание условий для обеспечения качественными коммунальными услугами населения города Волгодонска» муниципальной программы города Волгодонска «Обеспечение качественными жилищно - коммунальными услугами населения города Волгодонска» (Иные закупки товаров, работ и услуг для обеспечения государственных (муниципальных) нужд)	05	01	13 2 00 25440	240	7 858,8

Наименование	Рз	ПР	ЦСР	ВР	Сумма
Погашение задолженности за жилищно-коммунальные услуги по муниципальным жилым помещениям в рамках подпрограммы «Создание условий для обеспечения качественными коммунальными услугами населения города Волгодонска» муниципальной программы города Волгодонска «Обеспечение качественными жилищно-коммунальными услугами населения города Волгодонска» (Иные закупки товаров, работ и услуг для обеспечения государственных (муниципальных) нужд)	05	01	13 2 00 25590	240	95,5
Субсидии юридическим лицам, индивидуальным предпринимателям на возмещение затрат в связи с выполнением работ (оказанием услуг) в рамках подпрограммы «Создание условий для обеспечения качественными коммунальными услугами населения города Волгодонска» муниципальной программы города Волгодонска «Обеспечение качественными жилищно-коммунальными услугами населения города Волгодонска» (Субсидии юридическим лицам (кроме некоммерческих организаций), индивидуальным предпринимателям, физическим лицам - производителям товаров, работ, услуг)	05	01	13 2 00 69050	810	13 587,0
Расходы на мероприятия по приведению объектов города Волгодонска в состояние, обеспечивающее безопасное проживание его жителей в рамках подпрограммы «Создание условий для обеспечения качественными коммунальными услугами населения города Волгодонска» муниципальной программы города Волгодонска «Обеспечение качественными жилищно - коммунальными услугами населения города Волгодонска» (Иные закупки товаров, работ и услуг для обеспечения государственных (муниципальных) нужд)	05	01	13 2 00 L0240	240	93 577,4
Коммунальное хозяйство	05	02			159 626,0
Резервный фонд Администрации города Волгодонска в рамках подпрограммы «Управление муниципальными имуществом» муниципальной программы города Волгодонска «Управление муниципальными финансами и муниципальным имуществом» (Иные закупки товаров, работ и услуг для обеспечения государственных (муниципальных) нужд)	05	02	10 2 00 25100	240	439,0
Расходы на проведение текущего, капитального ремонта объектов муниципальной собственности в рамках подпрограммы «Создание условий для обеспечения качественными коммунальными услугами населения города Волгодонска» муниципальной программы города Волгодонска «Обеспечение качественными жилищно – коммунальными услугами населения города Волгодонска» (Иные закупки товаров, работ и услуг для обеспечения государственных (муниципальных) нужд)	05	02	13 2 00 25370	240	114,5
Расходы на разработку Программы комплексного развития систем коммунальной инфраструктуры города Волгодонска, схем теплоснабжения, водоснабжения, водоотведения и газоснабжения в рамках подпрограммы «Создание условий для обеспечения качественными коммунальными услугами населения города Волгодонска» муниципальной программы города Волгодонска «Обеспечение качественными жилищно-коммунальными услугами населения города Волгодонска» (Иные закупки товаров, работ и услуг для обеспечения государственных (муниципальных) нужд)	05	02	13 2 00 25420	240	600,0
Погашение задолженности за жилищно-коммунальные услуги по муниципальным жилым помещениям в рамках подпрограммы «Создание условий для обеспечения качественными коммунальными услугами населения города Волгодонска» муниципальной программы города Волгодонска «Обеспечение качественными жилищно-коммунальными услугами населения города Волгодонска» (Иные закупки товаров, работ и услуг для обеспечения государственных (муниципальных) нужд)	05	02	13 2 00 25590	240	402,0
Строительство объектов муниципальной собственности в рамках подпрограммы «Создание условий для обеспечения качественными коммунальными услугами населения города Волгодонска» муниципальной программы города Волгодонска «Обеспечение качественными жилищно - коммунальными услугами населения города Волгодонска» (Бюджетные инвестиции)	05	02	13 2 00 49010	410	397,2
Расходы на строительство и реконструкцию объектов водопроводно-канализационного хозяйства в рамках подпрограммы «Создание условий для обеспечения качественными коммунальными услугами населения города Волгодонска» муниципальной программы города Волгодонска «Обеспечение качественными жилищно - коммунальными услугами населения города Волгодонска» (Бюджетные инвестиции)	05	02	13 2 00 S3190	410	157 321,2
Расходы на возмещение предприятиям жилищно-коммунального хозяйства части платы граждан за коммунальные услуги в рамках подпрограммы «Создание условий для обеспечения качественными коммунальными услугами населения города Волгодонска» муниципальной программы города Волгодонска «Обеспечение качественными жилищно - коммунальными услугами населения города Волгодонска» (Субсидии юридическим лицам (кроме некоммерческих организаций), индивидуальным предпринимателям, физическим лицам - производителям товаров, работ, услуг)	05	02	13 2 00 S3660	810	352,1
Благоустройство	05	03			55 383,8
Организация благоустройства территории города в рамках муниципальной программы города Волгодонска «Благоустроенный город» (Иные закупки товаров, работ и услуг для обеспечения государственных (муниципальных) нужд)	05	03	14 0 00 25260	240	50 915,2
Строительство объектов муниципальной собственности в рамках муниципальной программы города Волгодонска «Благоустроенный город» (Бюджетные инвестиции)	05	03	14 0 00 49010	410	4 468,6
Другие вопросы в области жилищно-коммунального хозяйства	05	05			96 654,9
Расходы на создание условий для управления многоквартирными домами в рамках подпрограммы «Развитие жилищного хозяйства в городе Волгодонске» муниципальной программы города Волгодонска «Обеспечение качественными жилищно-коммунальными услугами населения города Волгодонска» (Иные закупки товаров, работ и услуг для обеспечения государственных (муниципальных) нужд)	05	05	13 1 00 25250	240	57,6
Расходы на оплату услуг по осуществлению начисления физическим лицам платы за пользование жилым помещением для нанимателей жилых помещений в рамках подпрограммы «Развитие жилищного хозяйства в городе Волгодонске» муниципальной программы города Волгодонска «Обеспечение качественными жилищно-коммунальными услугами населения города Волгодонска» (Иные закупки товаров, работ и услуг для обеспечения государственных (муниципальных) нужд)	05	05	13 1 00 25490	240	277,2
Расходы на обеспечение деятельности (оказание услуг) муниципальных учреждений в рамках подпрограммы «Обеспечение реализации муниципальной программы» муниципальной программы города Волгодонска «Обеспечение качественными жилищно - коммунальными услугами населения города Волгодонска» (Расходы на выплаты персоналу казенных учреждений)	05	05	13 3 00 00590	110	12 599,3
Расходы на обеспечение деятельности (оказание услуг) муниципальных учреждений в рамках подпрограммы «Обеспечение реализации муниципальной программы» муниципальной программы города Волгодонска «Обеспечение качественными жилищно - коммунальными услугами населения города Волгодонска» (Иные закупки товаров, работ и услуг для обеспечения государственных (муниципальных) нужд)	05	05	13 3 00 00590	240	642,6
Реализация направления расходов в рамках подпрограммы «Обеспечение реализации муниципальной программы» муниципальной программы города Волгодонска «Обеспечение качественными жилищно-коммунальными услугами населения города Волгодонска» (Уплата налогов, сборов и иных платежей)	05	05	13 3 00 99990	850	184,3
Расходы на обеспечение деятельности (оказание услуг) муниципальных учреждений в рамках муниципальной программы города Волгодонска «Благоустроенный город» (Расходы на выплаты персоналу казенных учреждений)	05	05	14 0 00 00590	110	44 969,8
Расходы на обеспечение деятельности (оказание услуг) муниципальных учреждений в рамках муниципальной программы города Волгодонска «Благоустроенный город» (Иные закупки товаров, работ и услуг для обеспечения государственных (муниципальных) нужд)	05	05	14 0 00 00590	240	20 370,8

Наименование	Рз	ПР	ЦСР	ВР	Сумма
Расходы на обеспечение деятельности (оказание услуг) муниципальных учреждений в рамках муниципальной программы города Волгодонска «Благоустроенный город» (Социальные выплаты гражданам, кроме публичных нормативных социальных выплат)	05	05	14 0 00 00590	320	28,8
Расходы на обеспечение деятельности (оказание услуг) муниципальных учреждений в рамках муниципальной программы города Волгодонска «Благоустроенный город» (Уплата налогов, сборов и иных платежей)	05	05	14 0 00 00590	850	66,0
Расходы на обеспечение первичных мер пожарной безопасности в рамках муниципальной программы города Волгодонска «Благоустроенный город» (Иные закупки товаров, работ и услуг для обеспечения государственных (муниципальных) нужд)	05	05	14 0 00 25010	240	35,6
Реализация направления расходов в рамках муниципальной программы города Волгодонска «Благоустроенный город» (Исполнение судебных актов)	05	05	14 0 00 99990	830	2 461,0
Реализация направления расходов в рамках муниципальной программы города Волгодонска «Благоустроенный город» (Уплата налогов, сборов и иных платежей)	05	05	14 0 00 99990	850	14 961,9
ОБРАЗОВАНИЕ	07	00			1 792 776,6
Дошкольное образование	07	01			803 326,1
Расходы на обеспечение деятельности (оказание услуг) муниципальных учреждений в рамках подпрограммы «Дошкольное образование» муниципальной программы города Волгодонска «Развитие образования в городе Волгодонске» (Субсидии бюджетным учреждениям)	07	01	06 1 00 00590	610	209 955,5
Расходы на обеспечение первичных мер пожарной безопасности в рамках подпрограммы «Дошкольное образование» муниципальной программы города Волгодонска «Развитие образования в городе Волгодонске» (Субсидии бюджетным учреждениям)	07	01	06 1 00 25010	610	3 397,2
Строительство объектов муниципальной собственности в рамках подпрограммы «Дошкольное образование» муниципальной программы города Волгодонска «Развитие образования в городе Волгодонске» (Бюджетные инвестиции)	07	01	06 1 00 49010	410	2 243,5
Расходы за счет иных межбюджетных трансфертов из резервного фонда Правительства Ростовской области в рамках подпрограммы «Дошкольное образование» муниципальной программы города Волгодонска «Развитие образования в городе Волгодонске» (Субсидии бюджетным учреждениям)	07	01	06 1 00 71180	610	5 857,1
Расходы на обеспечение государственных гарантий реализации прав на получение общедоступного и бесплатного дошкольного образования в муниципальных дошкольных образовательных организациях, включая расходы на оплату труда, приобретение учебников и учебных пособий, средств обучения, игр, игрушек (за исключением расходов на содержание зданий и оплату коммунальных услуг) в рамках подпрограммы «Дошкольное образование» муниципальной программы города Волгодонска «Развитие образования в городе Волгодонске» (Субсидии бюджетным учреждениям)	07	01	06 1 00 72020	610	479 439,2
Софинансирование расходов за счет иных межбюджетных трансфертов из резервного фонда Правительства Ростовской области в рамках подпрограммы «Дошкольное образование» муниципальной программы города Волгодонска «Развитие образования в городе Волгодонске» (Субсидии бюджетным учреждениям)	07	01	06 1 00 S1180	610	2 357,6
Софинансирование расходов на строительство и реконструкцию объектов образования муниципальной собственности, включая газификацию в рамках подпрограммы «Дошкольное образование» муниципальной программы города Волгодонска «Развитие образования в городе Волгодонске» (Бюджетные инвестиции)	07	01	06 1 00 S3050	410	100 076,0
Общее образование	07	02			637 135,7
Расходы на обеспечение деятельности (оказание услуг) муниципальных учреждений в рамках подпрограммы «Общее образование» муниципальной программы города Волгодонска «Развитие образования в городе Волгодонске» (Субсидии бюджетным учреждениям)	07	02	06 2 00 00590	610	200 657,7
Расходы на обеспечение первичных мер пожарной безопасности в рамках подпрограммы «Общее образование» муниципальной программы города Волгодонска «Развитие образования в городе Волгодонске» (Субсидии бюджетным учреждениям)	07	02	06 2 00 25010	610	1 732,6
Организация и проведение мероприятий с детьми в рамках подпрограммы «Общее образование» муниципальной программы города Волгодонска «Развитие образования в городе Волгодонске» (Субсидии бюджетным учреждениям)	07	02	06 2 00 25520	610	544,3
Расходы за счет иных межбюджетных трансфертов из резервного фонда Правительства Ростовской области в рамках подпрограммы «Общее образование» муниципальной программы города Волгодонска «Развитие образования в городе Волгодонске» (Субсидии бюджетным учреждениям)	07	02	06 2 00 71180	610	2 435,7
Расходы на обеспечение государственных гарантий реализации прав на получение общедоступного и бесплатного дошкольного, начального общего, основного общего, среднего общего образования в муниципальных общеобразовательных организациях, обеспечение дополнительного образования детей в муниципальных общеобразовательных организациях, включая расходы на оплату труда, приобретение учебников и учебных пособий, средств обучения, игр, игрушек (за исключением расходов на содержание зданий и оплату коммунальных услуг) в рамках подпрограммы «Общее образование» муниципальной программы города Волгодонска «Развитие образования в городе Волгодонске» (Субсидии бюджетным учреждениям)	07	02	06 2 00 72030	610	429 579,5
Расходы на реализацию проекта «Всеобуч по плаванию» в рамках подпрограммы «Общее образование» муниципальной программы города Волгодонска «Развитие образования в городе Волгодонске» (Субсидии бюджетным учреждениям)	07	02	06 2 00 S3110	610	2 185,9
Дополнительное образование детей	07	03			268 546,0
Расходы на обеспечение деятельности (оказание услуг) муниципальных учреждений в рамках подпрограммы «Дополнительное образование в сфере культуры» муниципальной программы города Волгодонска «Развитие культуры города Волгодонска» (Субсидии бюджетным учреждениям)	07	03	01 1 00 00590	610	71 805,7
Расходы на обеспечение первичных мер пожарной безопасности в рамках подпрограммы «Дополнительное образование в сфере культуры» муниципальной программы города Волгодонска «Развитие культуры города Волгодонска» (Субсидии бюджетным учреждениям)	07	03	01 1 00 25010	610	104,1
Расходы на софинансирование повышения заработной платы педагогическим работникам муниципальных учреждений дополнительного образования детей в рамках подпрограммы «Дополнительное образование в сфере культуры» муниципальной программы города Волгодонска «Развитие культуры города Волгодонска» (Субсидии бюджетным учреждениям)	07	03	01 1 00 S4250	610	3 638,3
Расходы на обеспечение деятельности (оказание услуг) муниципальных учреждений в рамках муниципальной программы города Волгодонска «Развитие физической культуры и спорта в городе Волгодонске» (Субсидии бюджетным учреждениям)	07	03	04 0 00 00590	610	62 636,0
Расходы на обеспечение первичных мер пожарной безопасности в рамках муниципальной программы города Волгодонска «Развитие физической культуры и спорта в городе Волгодонске» (Субсидии бюджетным учреждениям)	07	03	04 0 00 25010	610	303,9
Расходы на обеспечение деятельности (оказание услуг) муниципальных учреждений в рамках подпрограммы «Дополнительное образование детей» муниципальной программы города Волгодонска «Развитие образования в городе Волгодонске» (Субсидии бюджетным учреждениям)	07	03	06 3 00 00590	610	121 778,1
Расходы на обеспечение первичных мер пожарной безопасности в рамках подпрограммы «Дополнительное образование детей» муниципальной программы города Волгодонска «Развитие образования в городе Волгодонске» (Субсидии бюджетным учреждениям)	07	03	06 3 00 25010	610	873,1
Организация и проведение мероприятий с детьми в рамках подпрограммы «Дополнительное образование детей» муниципальной программы «Развитие образования в городе Волгодонске» (Субсидии бюджетным учреждениям)	07	03	06 3 00 25520	610	880,7
Расходы за счет иных межбюджетных трансфертов из резервного фонда Правительства Ростовской области в рамках подпрограммы «Дополнительное образование детей» муниципальной программы города Волгодонска «Развитие образования в городе Волгодонске» (Субсидии бюджетным учреждениям)	07	03	06 3 00 71180	610	40,0
Расходы на софинансирование повышения заработной платы педагогическим работникам муниципальных учреждений дополнительного образования детей в рамках подпрограммы «Дополнительное образование детей» муниципальной программы города Волгодонска «Развитие образования в городе Волгодонске» (Субсидии бюджетным учреждениям)	07	03	06 3 00 S4250	610	6 486,1
Профессиональная подготовка, переподготовка и повышение квалификации	07	05			449,3
Расходы на организацию повышения квалификации в рамках подпрограммы «Обеспечение реализации муниципальной программы» муниципальной программы города Волгодонска «Развитие культуры города Волгодонска» (Иные закупки товаров, работ и услуг для обеспечения государственных (муниципальных) нужд)	07	05	01 4 00 25030	240	13,5
Расходы на организацию повышения квалификации в рамках муниципальной программы города Волгодонска «Развитие физической культуры и спорта в городе Волгодонске» (Иные закупки товаров, работ и услуг для обеспечения государственных (муниципальных) нужд)	07	05	04 0 00 25030	240	7,5
Расходы на организацию повышения квалификации в рамках муниципальной программы города Волгодонска «Развитие здравоохранения города Волгодонска» (Иные закупки товаров, работ и услуг для обеспечения государственных (муниципальных) нужд)	07	05	05 0 00 25030	240	39,5
Расходы на организацию повышения квалификации в рамках подпрограммы «Охрана семьи и детства, другие вопросы в сфере образования» муниципальной программы города Волгодонска «Развитие образования в городе Волгодонске» (Иные закупки товаров, работ и услуг для обеспечения государственных (муниципальных) нужд)	07	05	06 4 00 25030	240	19,8
Расходы на обеспечение деятельности (оказание услуг) муниципальных учреждений в рамках муниципальной программы города Волгодонска «Защита населения и территории города Волгодонска от чрезвычайных ситуаций» (Иные закупки товаров, работ и услуг для обеспечения государственных (муниципальных) нужд)	07	05	07 0 00 00590	240	78,0
Расходы на обеспечение первичных мер пожарной безопасности в рамках муниципальной программы города Волгодонска «Защита населения и территории города Волгодонска от чрезвычайных ситуаций» (Иные закупки товаров, работ и услуг для обеспечения государственных (муниципальных) нужд)	07	05	07 0 00 25010	240	3,0
Расходы на организацию повышения квалификации в рамках подпрограммы «Социальная поддержка населения» муниципальной программы города Волгодонска «Социальная поддержка граждан Волгодонска» (Иные закупки товаров, работ и услуг для обеспечения государственных (муниципальных) нужд)	07	05	08 1 00 25030	240	7,5
Расходы на организацию повышения квалификации в рамках муниципальной программы города Волгодонска «Муниципальная политика» (Иные закупки товаров, работ и услуг для обеспечения государственных (муниципальных) нужд)	07	05	09 0 00 25030	240	129,5
Расходы на организацию повышения квалификации в рамках подпрограммы «Управление муниципальными финансами» муниципальной программы города Волгодонска «Управление муниципальными финансами и муниципальным имуществом» (Иные закупки товаров, работ и услуг для обеспечения государственных (муниципальных) нужд)	07	05	10 1 00 25030	240	13,5
Расходы на организацию повышения квалификации в рамках подпрограммы в рамках подпрограммы «Управление муниципальным имуществом» муниципальной программы города Волгодонска «Управление муниципальными финансами и муниципальным имуществом» (Иные закупки товаров, работ и услуг для обеспечения государственных (муниципальных) нужд)	07	05	10 2 00 25030	240	109,2
Расходы на обеспечение деятельности (оказание услуг) муниципальных учреждений в рамках подпрограммы «Обеспечение реализации муниципальной программы» муниципальной программы города Волгодонска «Обеспечение качественными жилищно - коммунальными услугами населения города Волгодонска» (Иные закупки товаров, работ и услуг для обеспечения государственных (муниципальных) нужд)	07	05	13 3 00 00590	240	2,0
Расходы на обеспечение деятельности (оказание услуг) муниципальных учреждений в рамках муниципальной программы города Волгодонска «Благоустроенный город» (Иные закупки товаров, работ и услуг для обеспечения государственных (муниципальных) нужд)	07	05	14 0 00 00590	240	14,3
Расходы на обеспечение первичных мер пожарной безопасности в рамках муниципальной программы города Волгодонска «Благоустроенный город» (Иные закупки товаров, работ и услуг для обеспечения государственных (муниципальных) нужд)	07	05	14 0 00 25010	240	4,5
Расходы на организацию повышения квалификации в рамках обеспечения деятельности Контрольно - счётной палаты города Волгодонска (Иные закупки товаров, работ и услуг для обеспечения государственных (муниципальных) нужд)	07	05	90 2 00 25030	240	7,5
Молодежная политика	07	07			35 367,6
Расходы на организацию и проведение мероприятий, направленных на формирование целостной системы поддержки молодежи в рамках муниципальной программы города Волгодонска «Молодежь Волгодонска» (Иные закупки товаров, работ и услуг для обеспечения государственных (муниципальных) нужд)	07	07	02 0 00 25220	240	647,7
Расходы на организацию и проведение мероприятий, направленных на формирование целостной системы поддержки молодежи в рамках муниципальной программы города Волгодонска «Молодежь Волгодонска» (Премии и гранты)	07	07	02 0 00 25220	350	108,5
Расходы на организационно - методическое и информационно - аналитическое обеспечение реализации муниципальной программы в рамках муниципальной программы города Волгодонска «Молодежь Волгодонска» (Иные закупки товаров, работ и услуг для обеспечения государственных (муниципальных) нужд)	07	07	02 0 00 25230	240	233,0
Организация и проведение мероприятий с детьми в рамках подпрограммы «Общее образование» муниципальной программы города Волгодонска «Развитие образования в городе Волгодонске» (Субсидии бюджетным учреждениям)	07	07	06 2 00 25520	610	40,0
Расходы на организацию отдыха детей в каникулярное время в рамках подпрограммы «Общее образование» муниципальной программы города Волгодонска «Развитие образования в городе Волгодонске» (Субсидии бюджетным учреждениям)	07	07	06 2 00 S3130	610	7 896,5
Расходы на организацию и обеспечение отдыха и оздоровления детей в рамках подпрограммы «Социальная поддержка населения» муниципальной программы города Волгодонска «Социальная поддержка граждан Волгодонска» (Иные закупки товаров, работ и услуг для обеспечения государственных (муниципальных) нужд)	07	07	08 1 00 25110	240	0,2
Расходы на организацию и обеспечение отдыха и оздоровления детей в рамках подпрограммы «Социальная поддержка населения» муниципальной программы города Волгодонска «Социальная поддержка граждан Волгодонска» (Социальные выплаты гражданам, кроме публичных нормативных социальных выплат)	07	07	08 1 00 25110	320	16,5
Расходы на осуществление полномочий по организации и обеспечению отдыха и оздоровления детей, за исключением детей-сирот, детей, оставшихся без попечения родителей, детей, находящихся в социально опасном положении, и одаренных детей, проживающих в малоимущих семьях в рамках подпрограммы «Социальная поддержка населения» муниципальной программы города Волгодонска «Социальная поддержка граждан Волгодонска» (Иные закупки товаров, работ и услуг для обеспечения государственных (муниципальных) нужд)	07	07	08 1 00 72200	240	92,8

Наименование	Рз	ПР	ЦСР	ВР	Сумма
Расходы на осуществление полномочий по организации и обеспечению отдыха и оздоровления детей, за исключением детей-сирот, детей, оставшихся без попечения родителей, детей, находящихся в социально опасном положении, и одаренных детей, проживающих в малоимущих семьях в рамках подпрограммы «Социальная поддержка населения» муниципальной программы города Волгодонска «Социальная поддержка граждан Волгодонска» (Социальные выплаты гражданам, кроме публичных нормативных социальных выплат)	07	07	08 1 00 72200	320	26 332,4
Другие вопросы в области образования	07	09			47 951,9
Реализация направления расходов в рамках подпрограммы «Общее образование» муниципальной программы города Волгодонска «Развитие образования в городе Волгодонске» (Субсидии бюджетным учреждениям)	07	09	06 2 00 99990	610	82,9
Расходы на обеспечение деятельности (оказание услуг) муниципальных учреждений в рамках подпрограммы «Дополнительное образование детей» муниципальной программы города Волгодонска «Развитие образования в городе Волгодонске» (Субсидии бюджетным учреждениям)	07	09	06 3 00 00590	610	9 387,0
Расходы на обеспечение первичных мер пожарной безопасности в рамках подпрограммы «Дополнительное образование детей» муниципальной программы города Волгодонска «Развитие образования в городе Волгодонске» (Субсидии бюджетным учреждениям)	07	09	06 3 00 25010	610	50,5
Реализация направления расходов в рамках подпрограммы «Дополнительное образование детей» муниципальной программы города Волгодонска «Развитие образования в городе Волгодонске» (Субсидии бюджетным учреждениям)	07	09	06 3 00 99990	610	1 639,3
Расходы на выплаты по оплате труда работников органов местного самоуправления и отраслевых (функциональных) органов Администрации города Волгодонска в рамках подпрограммы «Охрана семьи и детства, другие вопросы в сфере образования» муниципальной программы города Волгодонска «Развитие образования в городе Волгодонске» (Расходы на выплаты персоналу государственных (муниципальных) органов)	07	09	06 4 00 00110	120	11 508,7
Расходы на обеспечение функций органов местного самоуправления и отраслевых (функциональных) органов Администрации города Волгодонска в рамках подпрограммы «Охрана семьи и детства, другие вопросы в сфере образования» муниципальной программы города Волгодонска «Развитие образования в городе Волгодонске» (Расходы на выплаты персоналу государственных (муниципальных) органов)	07	09	06 4 00 00190	120	61,8
Расходы на обеспечение функций органов местного самоуправления и отраслевых (функциональных) органов Администрации города Волгодонска в рамках подпрограммы «Охрана семьи и детства, другие вопросы в сфере образования» муниципальной программы города Волгодонска «Развитие образования в городе Волгодонске» (Иные закупки товаров, работ и услуг для обеспечения государственных (муниципальных) нужд)	07	09	06 4 00 00190	240	1 432,1
Расходы на обеспечение деятельности (оказание услуг) муниципальных учреждений в рамках подпрограммы «Охрана семьи и детства, другие вопросы в сфере образования» муниципальной программы города Волгодонска «Развитие образования в городе Волгодонске» (Субсидии бюджетным учреждениям)	07	09	06 4 00 00590	610	4 801,7
Расходы на обеспечение первичных мер пожарной безопасности в рамках подпрограммы «Охрана семьи и детства, другие вопросы в сфере образования» муниципальной программы города Волгодонска «Развитие образования в городе Волгодонске» (Иные закупки товаров, работ и услуг для обеспечения государственных (муниципальных) нужд)	07	09	06 4 00 25010	240	48,1
Расходы на обеспечение первичных мер пожарной безопасности в рамках подпрограммы «Охрана семьи и детства, другие вопросы в сфере образования» муниципальной программы города Волгодонска «Развитие образования в городе Волгодонске» (Субсидии бюджетным учреждениям)	07	09	06 4 00 25010	610	12,6
Расходы на организацию повышения квалификации в рамках подпрограммы «Охрана семьи и детства, другие вопросы в сфере образования» муниципальной программы города Волгодонска «Развитие образования в городе Волгодонске» (Иные закупки товаров, работ и услуг для обеспечения государственных (муниципальных) нужд)	07	09	06 4 00 25030	240	4,5
Расходы на информационное, программное и материально - техническое обеспечение в рамках подпрограммы «Охрана семьи и детства, другие вопросы в сфере образования» муниципальной программы города Волгодонска «Развитие образования в городе Волгодонске» (Иные закупки товаров, работ и услуг для обеспечения государственных (муниципальных) нужд)	07	09	06 4 00 25040	240	1 273,7
Расходы на содержание групп (службы) по централизованному обслуживанию муниципальных учреждений в рамках подпрограммы «Охрана семьи и детства, другие вопросы в сфере образования» муниципальной программы города Волгодонска «Развитие образования в городе Волгодонске» (Расходы на выплаты персоналу государственных (муниципальных) органов)	07	09	06 4 00 25090	120	12 227,9
Расходы на содержание групп (службы) по централизованному обслуживанию муниципальных учреждений в рамках подпрограммы «Охрана семьи и детства, другие вопросы в сфере образования» муниципальной программы города Волгодонска «Развитие образования в городе Волгодонске» (Иные закупки товаров, работ и услуг для обеспечения государственных (муниципальных) нужд)	07	09	06 4 00 25090	240	468,3
Расходы на осуществление полномочий по организации и осуществлению деятельности по опеке и попечительству в соответствии со статьей 6 Областного закона от 26 декабря 2007 года № 830-ЗС «Об организации опеки и попечительства в Ростовской области» в рамках подпрограммы «Охрана семьи и детства, другие вопросы в сфере образования» муниципальной программы города Волгодонска «Развитие образования в городе Волгодонске» (Расходы на выплаты персоналу государственных (муниципальных) органов)	07	09	06 4 00 72040	120	4 319,1
Расходы на осуществление полномочий по организации и осуществлению деятельности по опеке и попечительству в соответствии со статьей 6 Областного закона от 26 декабря 2007 года № 830-ЗС «Об организации опеки и попечительства в Ростовской области» в рамках подпрограммы «Охрана семьи и детства, другие вопросы в сфере образования» муниципальной программы города Волгодонска «Развитие образования в городе Волгодонске» (Иные закупки товаров, работ и услуг для обеспечения государственных (муниципальных) нужд)	07	09	06 4 00 72040	240	382,0
Реализация направления расходов в рамках подпрограммы «Охрана семьи и детства, другие вопросы в сфере образования» муниципальной программы города Волгодонска «Развитие образования в городе Волгодонске» (Иные закупки товаров, работ и услуг для обеспечения государственных (муниципальных) нужд)	07	09	06 4 00 99990	240	246,4
Реализация направления расходов в рамках подпрограммы «Охрана семьи и детства, другие вопросы в сфере образования» муниципальной программы города Волгодонска «Развитие образования в городе Волгодонске» (Уплата налогов, сборов и иных платежей)	07	09	06 4 00 99990	850	5,3
КУЛЬТУРА, КИНЕМАТОГРАФИЯ	08	00			150 721,9
Культура	08	01			141 469,9
Мероприятия по организации и проведению культурно - массовых и других мероприятий в рамках подпрограммы «Дополнительное образование в сфере культуры» муниципальной программы города Волгодонска «Развитие культуры города Волгодонска» (Субсидии бюджетным учреждениям)	08	01	01 1 00 25020	610	245,0
Расходы на обеспечение деятельности (оказание услуг) муниципальных учреждений в рамках подпрограммы «Библиотечное обслуживание» муниципальной программы города Волгодонска «Развитие культуры города Волгодонска» (Субсидии бюджетным учреждениям)	08	01	01 2 00 00590	610	34 031,8
Расходы на обеспечение первичных мер пожарной безопасности в рамках подпрограммы «Библиотечное обслуживание» муниципальной программы города Волгодонска «Развитие культуры города Волгодонска» (Субсидии бюджетным учреждениям)	08	01	01 2 00 25010	610	120,0
Расходы на поддержку отрасли культуры (Комплектование книжных фондов муниципальных общедоступных библиотек и государственных центральных библиотек субъектов Российской Федерации) в рамках подпрограммы «Библиотечное обслуживание» муниципальной программы города Волгодонска «Развитие культуры города Волгодонска» (Субсидии бюджетным учреждениям)	08	01	01 2 00 L5192	610	226,2
Расходы на софинансирование повышения заработной платы работникам муниципальных учреждений культуры в рамках подпрограммы «Библиотечное обслуживание» муниципальной программы города Волгодонска «Развитие культуры города Волгодонска» (Субсидии бюджетным учреждениям)	08	01	01 2 00 S3850	610	6 146,0
Расходы на комплектование книжных фондов библиотек муниципальных образований в рамках подпрограммы «Библиотечное обслуживание» муниципальной программы города Волгодонска «Развитие культуры города Волгодонска» (Субсидии бюджетным учреждениям)	08	01	01 2 00 S4180	610	1 322,0
Расходы на обеспечение деятельности (оказание услуг) муниципальных учреждений в рамках подпрограммы «Организация досуга» муниципальной программы города Волгодонска «Развитие культуры города Волгодонска» (Субсидии бюджетным учреждениям)	08	01	01 3 00 00590	610	13 814,1
Расходы на обеспечение деятельности (оказание услуг) муниципальных учреждений в рамках подпрограммы «Организация досуга» муниципальной программы города Волгодонска «Развитие культуры города Волгодонска» (Субсидии автономным учреждениям)	08	01	01 3 00 00590	620	52 146,4
Расходы на обеспечение первичных мер пожарной безопасности в рамках подпрограммы «Организация досуга» муниципальной программы города Волгодонска «Развитие культуры города Волгодонска» (Субсидии бюджетным учреждениям)	08	01	01 3 00 25010	610	94,9
Расходы на обеспечение первичных мер пожарной безопасности в рамках подпрограммы «Организация досуга» муниципальной программы города Волгодонска «Развитие культуры города Волгодонска» (Субсидии автономным учреждениям)	08	01	01 3 00 25010	620	226,7
Мероприятия по организации и проведению культурно - массовых и других мероприятий в рамках подпрограммы «Организация досуга» муниципальной программы города Волгодонска «Развитие культуры города Волгодонска» (Субсидии бюджетным учреждениям)	08	01	01 3 00 25020	610	161,1
Мероприятия по организации и проведению культурно - массовых и других мероприятий в рамках подпрограммы «Организация досуга» муниципальной программы города Волгодонска «Развитие культуры города Волгодонска» (Субсидии автономным учреждениям)	08	01	01 3 00 25020	620	3 767,7
Расходы за счет иных межбюджетных трансфертов из резервного фонда Правительства Ростовской области в рамках подпрограммы «Организация досуга» муниципальной программы города Волгодонска «Развитие культуры города Волгодонска» (Субсидии автономным учреждениям)	08	01	01 3 00 71180	620	2 099,2
Расходы на софинансирование повышения заработной платы работникам муниципальных учреждений культуры в рамках подпрограммы «Организация досуга» муниципальной программы города Волгодонска «Развитие культуры города Волгодонска» (Субсидии бюджетным учреждениям)	08	01	01 3 00 S3850	610	3 470,1
Расходы на софинансирование повышения заработной платы работникам муниципальных учреждений культуры в рамках подпрограммы «Организация досуга» муниципальной программы города Волгодонска «Развитие культуры города Волгодонска» (Субсидии автономным учреждениям)	08	01	01 3 00 S3850	620	16 204,0
Расходы за счет средств резервного фонда Правительства Ростовской области в рамках подпрограммы «Организация досуга» муниципальной программы города Волгодонска «Развитие культуры города Волгодонска» (Субсидии автономным учреждениям)	08	01	01 3 00 S4220	620	7 394,7
Другие вопросы в области культуры, кинематографии	08	04			9 252,0
Расходы на выплаты по оплате труда работников органов местного самоуправления и отраслевых (функциональных) органов Администрации города Волгодонска в рамках подпрограммы «Обеспечение реализации муниципальной программы» муниципальной программы города Волгодонска «Развитие культуры города Волгодонска» (Расходы на выплаты персоналу государственных (муниципальных) органов)	08	04	01 4 00 00110	120	5 154,9
Расходы на обеспечение функций органов местного самоуправления и отраслевых (функциональных) органов Администрации города Волгодонска в рамках подпрограммы «Обеспечение реализации муниципальной программы» муниципальной программы города Волгодонска «Развитие культуры города Волгодонска» (Расходы на выплаты персоналу государственных (муниципальных) органов)	08	04	01 4 00 00190	120	24,6
Расходы на обеспечение функций органов местного самоуправления и отраслевых (функциональных) органов Администрации города Волгодонска в рамках подпрограммы «Обеспечение реализации муниципальной программы» муниципальной программы города Волгодонска «Развитие культуры города Волгодонска» (Иные закупки товаров, работ и услуг для обеспечения государственных (муниципальных) нужд)	08	04	01 4 00 00190	240	475,5
Расходы на обеспечение первичных мер пожарной безопасности в рамках подпрограммы «Обеспечение реализации муниципальной программы» муниципальной программы города Волгодонска «Развитие культуры города Волгодонска» (Иные закупки товаров, работ и услуг для обеспечения государственных (муниципальных) нужд)	08	04	01 4 00 25010	240	16,2
Расходы на информационное, программное и материально - техническое обеспечение в рамках подпрограммы «Обеспечение реализации муниципальной программы» муниципальной программы города Волгодонска «Развитие культуры города Волгодонска» (Иные закупки товаров, работ и услуг для обеспечения государственных (муниципальных) нужд)	08	04	01 4 00 25040	240	173,1
Расходы на содержание групп (службы) по централизованному обслуживанию муниципальных учреждений в рамках подпрограммы «Обеспечение реализации муниципальной программы» муниципальной программы города Волгодонска «Развитие культуры города Волгодонска» (Расходы на выплаты персоналу государственных (муниципальных) органов)	08	04	01 4 00 25090	120	3 330,5
Расходы на содержание групп (службы) по централизованному обслуживанию муниципальных учреждений в рамках подпрограммы «Обеспечение реализации муниципальной программы» муниципальной программы города Волгодонска «Развитие культуры города Волгодонска» (Иные закупки товаров, работ и услуг для обеспечения государственных (муниципальных) нужд)	08	04	01 4 00 25090	240	77,2
ЗДРАВООХРАНЕНИЕ	09	00			129 649,7
Стационарная медицинская помощь	09	01			114 156,0
Расходы на обеспечение деятельности (оказание услуг) муниципальных учреждений в рамках муниципальной программы города Волгодонска «Развитие здравоохранения города Волгодонска» (Субсидии бюджетным учреждениям)	09	01	05 0 00 00590	610	7 952,2
Расходы на создание условий для привлечения в муниципальные учреждения здравоохранения города врачей - специалистов в рамках муниципальной программы города Волгодонска «Развитие здравоохранения города Волгодонска» (Субсидии бюджетным учреждениям)	09	01	05 0 00 25180	610	3 439,3
Расходы на повышение квалификации работников муниципальных учреждений здравоохранения в рамках муниципальной программы города Волгодонска «Развитие здравоохранения города Волгодонска» (Субсидии бюджетным учреждениям)	09	01	05 0 00 25380	610	848,3
Расходы за счет иных межбюджетных трансфертов из резервного фонда Правительства Ростовской области в рамках муниципальной программы города Волгодонска «Развитие здравоохранения города Волгодонска» (Субсидии бюджетным учреждениям)	09	01	05 0 00 71180	610	14 217,2

Наименование	Рз	ПР	ЦСР	ВР	Сумма
Расходы на осуществление полномочий по организации оказания жителям Ростовской области первичной медико-санитарной помощи, специализированной, в том числе высокотехнологичной, медицинской помощи, скорой, в том числе скорой специализированной, медицинской помощи и паллиативной медицинской помощи, проведения медицинских экспертиз, медицинских осмотров и медицинских освидетельствований в рамках реализации территориальной программы государственных гарантий бесплатного оказания гражданам медицинской помощи (за исключением медицинской помощи, оказываемой в медицинских организациях, подведомственных органу исполнительной власти Ростовской области в сфере охраны здоровья) в рамках муниципальной программы города Волгодонска «Развитие здравоохранения города Волгодонска» (Субсидии бюджетным учреждениям)	09	01	05 0 00 72430	610	10 132,2
Расходы на проведение капитального ремонта муниципальных учреждений здравоохранения в рамках муниципальной программы города Волгодонска «Развитие здравоохранения города Волгодонска» (Субсидии бюджетным учреждениям)	09	01	05 0 00 S3010	610	53 850,5
Расходы за счет средств резервного фонда Правительства Ростовской области в рамках муниципальной программы города Волгодонска «Развитие здравоохранения города Волгодонска» (Субсидии бюджетным учреждениям)	09	01	05 0 00 S4220	610	23 716,3
Амбулаторная помощь	09	02			3 758,1
Расходы на обеспечение деятельности (оказание услуг) муниципальных учреждений в рамках муниципальной программы города Волгодонска «Развитие здравоохранения города Волгодонска» (Субсидии бюджетным учреждениям)	09	02	05 0 00 00590	610	2 224,2
Расходы на создание условий для привлечения в муниципальные учреждения здравоохранения города врачей - специалистов в рамках муниципальной программы города Волгодонска «Развитие здравоохранения города Волгодонска» (Субсидии бюджетным учреждениям)	09	02	05 0 00 25180	610	409,7
Расходы на повышение квалификации работников муниципальных учреждений здравоохранения в рамках муниципальной программы города Волгодонска «Развитие здравоохранения города Волгодонска» (Субсидии бюджетным учреждениям)	09	02	05 0 00 25380	610	195,0
Расходы на осуществление полномочий по организации оказания жителям Ростовской области первичной медико-санитарной помощи, специализированной, в том числе высокотехнологичной, медицинской помощи, скорой, в том числе скорой специализированной, медицинской помощи и паллиативной медицинской помощи, проведения медицинских экспертиз, медицинских осмотров и медицинских освидетельствований в рамках реализации территориальной программы государственных гарантий бесплатного оказания гражданам медицинской помощи (за исключением медицинской помощи, оказываемой в медицинских организациях, подведомственных органу исполнительной власти Ростовской области в сфере охраны здоровья) в рамках муниципальной программы города Волгодонска «Развитие здравоохранения города Волгодонска» (Субсидии бюджетным учреждениям)	09	02	05 0 00 72430	610	929,2
Другие вопросы в области здравоохранения	09	09			11 735,6
Расходы на выплаты по оплате труда работников органов местного самоуправления и отраслевых (функциональных) органов Администрации города Волгодонска в рамках муниципальной программы города Волгодонска «Развитие здравоохранения города Волгодонска» (Расходы на выплаты персоналу государственных (муниципальных) органов)	09	09	05 0 00 00110	120	7 137,7
Расходы на обеспечение функций органов местного самоуправления и отраслевых (функциональных) органов Администрации города Волгодонска в рамках муниципальной программы города Волгодонска «Развитие здравоохранения города Волгодонска» (Расходы на выплаты персоналу государственных (муниципальных) органов)	09	09	05 0 00 00190	120	3,4
Расходы на обеспечение функций органов местного самоуправления и отраслевых (функциональных) органов Администрации города Волгодонска в рамках муниципальной программы города Волгодонска «Развитие здравоохранения города Волгодонска» (Иные закупки товаров, работ и услуг для обеспечения государственных (муниципальных) нужд)	09	09	05 0 00 00190	240	359,3
Расходы на обеспечение первичных мер пожарной безопасности в рамках муниципальной программы города Волгодонска «Развитие здравоохранения города Волгодонска» (Иные закупки товаров, работ и услуг для обеспечения государственных (муниципальных) нужд)	09	09	05 0 00 25010	240	5,4
Расходы на информационное, программное и материально - техническое обеспечение в рамках муниципальной программы города Волгодонска «Развитие здравоохранения города Волгодонска» (Иные закупки товаров, работ и услуг для обеспечения государственных (муниципальных) нужд)	09	09	05 0 00 25040	240	443,0
Расходы на содержание групп (службы) по централизованному обслуживанию муниципальных учреждений в рамках муниципальной программы города Волгодонска «Развитие здравоохранения города Волгодонска» (Расходы на выплаты персоналу государственных (муниципальных) органов)	09	09	05 0 00 25090	120	3 694,6
Расходы на содержание групп (службы) по централизованному обслуживанию муниципальных учреждений в рамках муниципальной программы города Волгодонска «Развитие здравоохранения города Волгодонска» (Иные закупки товаров, работ и услуг для обеспечения государственных (муниципальных) нужд)	09	09	05 0 00 25090	240	90,1
Реализация направления расходов в рамках муниципальной программы города Волгодонска «Развитие здравоохранения города Волгодонска» (Уплата налогов, сборов и иных платежей)	09	09	05 0 00 99990	850	2,1
СОЦИАЛЬНАЯ ПОЛИТИКА	10	00			1 034 150,0
Пенсионное обеспечение	10	01			11 423,8
Обеспечение мер социальной поддержки гражданам в форме предоставления доплаты к пенсии почетным гражданам города Волгодонска в рамках подпрограммы «Социальная поддержка населения» муниципальной программы города Волгодонска «Социальная поддержка граждан Волгодонска» (Иные закупки товаров, работ и услуг для обеспечения государственных (муниципальных) нужд)	10	01	08 1 00 12020	240	2,9
Обеспечение мер социальной поддержки гражданам в форме предоставления доплаты к пенсии почетным гражданам города Волгодонска в рамках подпрограммы «Социальная поддержка населения» муниципальной программы города Волгодонска «Социальная поддержка граждан Волгодонска» (Публичные нормативные социальные выплаты гражданам)	10	01	08 1 00 12020	310	300,0
Ежемесячная доплата к государственной пенсии депутатам Волгодонской городской Думы в рамках подпрограммы «Социальная поддержка населения» муниципальной программы города Волгодонска «Социальная поддержка граждан Волгодонска» (Социальные выплаты гражданам, кроме публичных нормативных социальных выплат)	10	01	08 1 00 12040	320	72,0
Расходы на выплату пенсий за выслугу лет муниципальным служащим города в рамках подпрограммы «Социальная поддержка населения» муниципальной программы города Волгодонска «Социальная поддержка граждан Волгодонска» (Иные закупки товаров, работ и услуг для обеспечения государственных (муниципальных) нужд)	10	01	08 1 00 12070	240	78,9
Расходы на выплату пенсий за выслугу лет муниципальным служащим города в рамках подпрограммы «Социальная поддержка населения» муниципальной программы города Волгодонска «Социальная поддержка граждан Волгодонска» (Социальные выплаты гражданам, кроме публичных нормативных социальных выплат)	10	01	08 1 00 12070	320	10 970,0
Социальное обслуживание населения	10	02			89 545,7
Расходы на обеспечение деятельности (оказание услуг) муниципальных учреждений в рамках подпрограммы «Социальное обслуживание населения» муниципальной программы города Волгодонска «Социальная поддержка граждан Волгодонска» (Субсидии бюджетным учреждениям)	10	02	08 2 00 00590	610	2 002,0
Расходы на обеспечение первичных мер пожарной безопасности в рамках подпрограммы «Социальное обслуживание населения» муниципальной программы города Волгодонска «Социальная поддержка граждан Волгодонска» (Субсидии бюджетным учреждениям)	10	02	08 2 00 25010	610	153,6
Расходы на организацию и проведение конкурсов, конкурсов профессионального мастерства в рамках подпрограммы «Социальное обслуживание населения» муниципальной программы города Волгодонска «Социальная поддержка граждан Волгодонска» (Субсидии бюджетным учреждениям)	10	02	08 2 00 25060	610	100,0
Расходы на осуществление государственных полномочий в сфере социального обслуживания, предусмотренных пунктами 2, 3, 4 и 5 части 1 статьи 6 Областного закона от 3 сентября 2014 года № 222-ЗС «О социальном обслуживании граждан в Ростовской области» в рамках подпрограммы «Социальное обслуживание населения» муниципальной программы города Волгодонска «Социальная поддержка граждан Волгодонска» (Субсидии бюджетным учреждениям)	10	02	08 2 00 72260	610	86 404,8
Расходы на обеспечение доступности к объектам социальной инфраструктуры граждан с ограниченными физическими возможностями в рамках подпрограммы «Доступная среда» муниципальной программы города Волгодонска «Социальная поддержка граждан Волгодонска» (Субсидии бюджетным учреждениям)	10	02	08 3 00 25130	610	885,3
Социальное обеспечение населения	10	03			671 226,5
Расходы на организацию и проведение мероприятий «Забота» по предоставлению дополнительных мер социальной поддержки гражданам города, находящимся в трудной жизненной ситуации в рамках подпрограммы «Социальная поддержка населения» муниципальной программы города Волгодонска «Социальная поддержка граждан Волгодонска» (Иные закупки товаров, работ и услуг для обеспечения государственных (муниципальных) нужд)	10	03	08 1 00 25120	240	775,4
Расходы на организацию и проведение мероприятий «Забота» по предоставлению дополнительных мер социальной поддержки гражданам города, находящимся в трудной жизненной ситуации в рамках подпрограммы «Социальная поддержка населения» муниципальной программы города Волгодонска «Социальная поддержка граждан Волгодонска» (Социальные выплаты гражданам, кроме публичных нормативных социальных выплат)	10	03	08 1 00 25120	320	3 186,9
Расходы на организацию и проведение мероприятий «Забота» по предоставлению дополнительных мер социальной поддержки гражданам города, находящимся в трудной жизненной ситуации в рамках подпрограммы «Социальная поддержка населения» муниципальной программы города Волгодонска «Социальная поддержка граждан Волгодонска» (Субсидии бюджетным учреждениям)	10	03	08 1 00 25120	610	229,6
Расходы на предоставление льготного проезда отдельным категориям граждан, определенным органами местного самоуправления города Волгодонска в рамках подпрограммы «Социальная поддержка населения» муниципальной программы города Волгодонска «Социальная поддержка граждан Волгодонска» (Социальные выплаты гражданам, кроме публичных нормативных социальных выплат)	10	03	08 1 00 25330	320	4 000,0
Расходы на осуществление переданных полномочий Российской Федерации по предоставлению отдельных мер социальной поддержки граждан, подвергшихся воздействию радиации в рамках подпрограммы «Социальная поддержка населения» муниципальной программы города Волгодонска «Социальная поддержка граждан Волгодонска» (Иные закупки товаров, работ и услуг для обеспечения государственных (муниципальных) нужд)	10	03	08 1 00 51370	240	113,0
Расходы на осуществление переданных полномочий Российской Федерации по предоставлению отдельных мер социальной поддержки граждан, подвергшихся воздействию радиации в рамках подпрограммы «Социальная поддержка населения» муниципальной программы города Волгодонска «Социальная поддержка граждан Волгодонска» (Социальные выплаты гражданам, кроме публичных нормативных социальных выплат)	10	03	08 1 00 51370	320	11 694,0
Расходы на осуществление переданного полномочия Российской Федерации по осуществлению ежегодной денежной выплаты лицам, награжденным нагрудным знаком «Почетный донор России» в рамках подпрограммы «Социальная поддержка населения» муниципальной программы города Волгодонска «Социальная поддержка граждан Волгодонска» (Иные закупки товаров, работ и услуг для обеспечения государственных (муниципальных) нужд)	10	03	08 1 00 52200	240	92,5
Расходы на осуществление переданного полномочия Российской Федерации по осуществлению ежегодной денежной выплаты лицам, награжденным нагрудным знаком «Почетный донор России» в рамках подпрограммы «Социальная поддержка населения» муниципальной программы города Волгодонска «Социальная поддержка граждан Волгодонска» (Социальные выплаты гражданам, кроме публичных нормативных социальных выплат)	10	03	08 1 00 52200	320	9 539,5
Расходы на оплату жилищно-коммунальных услуг отдельным категориям граждан в рамках подпрограммы «Социальная поддержка населения» муниципальной программы города Волгодонска «Социальная поддержка граждан Волгодонска» (Иные закупки товаров, работ и услуг для обеспечения государственных (муниципальных) нужд)	10	03	08 1 00 52500	240	1 163,6
Расходы на оплату жилищно-коммунальных услуг отдельным категориям граждан в рамках подпрограммы «Социальная поддержка населения» муниципальной программы города Волгодонска «Социальная поддержка граждан Волгодонска» (Социальные выплаты гражданам, кроме публичных нормативных социальных выплат)	10	03	08 1 00 52500	320	115 183,0
Расходы на осуществление полномочий по предоставлению мер социальной поддержки ветеранов труда и граждан, приравненных к ним, в том числе по организации приема и оформления документов, необходимых для присвоения звания «Ветеран труда», за исключением проезда на железнодорожном и водном транспорте пригородного сообщения и на автомобильном транспорте пригородного межмуниципального и междугородного внутриобластного сообщений в рамках подпрограммы «Социальная поддержка населения» муниципальной программы города Волгодонска «Социальная поддержка граждан Волгодонска» (Иные закупки товаров, работ и услуг для обеспечения государственных (муниципальных) нужд)	10	03	08 1 00 72050	240	1 147,4
Расходы на осуществление полномочий по предоставлению мер социальной поддержки ветеранов труда и граждан, приравненных к ним, в том числе по организации приема и оформления документов, необходимых для присвоения звания «Ветеран труда», за исключением проезда на железнодорожном и водном транспорте пригородного сообщения и на автомобильном транспорте пригородного межмуниципального и междугородного внутриобластного сообщений в рамках подпрограммы «Социальная поддержка населения» муниципальной программы города Волгодонска «Социальная поддержка граждан Волгодонска» (Социальные выплаты гражданам, кроме публичных нормативных социальных выплат)	10	03	08 1 00 72050	320	152 360,4
Расходы на осуществление полномочий по предоставлению мер социальной поддержки тружеников тыла, за исключением проезда на железнодорожном и водном транспорте пригородного сообщения и на автомобильном транспорте пригородного межмуниципального и междугородного внутриобластного сообщений в рамках подпрограммы «Социальная поддержка населения» муниципальной программы города Волгодонска «Социальная поддержка граждан Волгодонска» (Социальные выплаты гражданам, кроме публичных нормативных социальных выплат)	10	03	08 1 00 72060	320	1 187,8
Расходы на осуществление полномочий по предоставлению мер социальной поддержки реабилитированных лиц, лиц, признанных пострадавшими от политических репрессий, и членов их семей, за исключением проезда на пригородном железнодорожном, водном транспорте и автомобильном транспорте пригородного межмуниципального сообщения в рамках подпрограммы «Социальная поддержка населения» муниципальной программы города Волгодонска «Социальная поддержка граждан Волгодонска» (Иные закупки товаров, работ и услуг для обеспечения государственных (муниципальных) нужд)	10	03	08 1 00 72070	240	38,3

Наименование	Рз	ПР	ЦСР	ВР	Сумма
Расходы на осуществление полномочий по предоставлению мер социальной поддержки реабилитированных лиц, лиц, признанных пострадавшими от политических репрессий, и членов их семей, за исключением проезда на пригородном железнодорожном, водном транспорте и автомобильном транспорте пригородного межмуниципального сообщения в рамках подпрограммы «Социальная поддержка населения» муниципальной программы города Волгодонска «Социальная поддержка граждан Волгодонска» (Социальные выплаты гражданам, кроме публичных нормативных социальных выплат)	10	03	08 1 00 72070	320	4 539,0
Расходы на осуществление полномочий по предоставлению мер социальной поддержки ветеранов труда Ростовской области, в том числе по организации приема и оформления документов, необходимых для присвоения звания «Ветеран труда Ростовской области», за исключением проезда на железнодорожном и водном транспорте пригородного сообщения и на автомобильном транспорте пригородного межмуниципального и междугородного внутриобластного сообщений в рамках подпрограммы «Социальная поддержка населения» муниципальной программы города Волгодонска «Социальная поддержка граждан Волгодонска» (Иные закупки товаров, работ и услуг для обеспечения государственных (муниципальных) нужд)	10	03	08 1 00 72080	240	371,6
Расходы на осуществление полномочий по предоставлению мер социальной поддержки ветеранов труда Ростовской области, в том числе по организации приема и оформления документов, необходимых для присвоения звания «Ветеран труда Ростовской области», за исключением проезда на железнодорожном и водном транспорте пригородного сообщения и на автомобильном транспорте пригородного межмуниципального и междугородного внутриобластного сообщений в рамках подпрограммы «Социальная поддержка населения» муниципальной программы города Волгодонска «Социальная поддержка граждан Волгодонска» (Социальные выплаты гражданам, кроме публичных нормативных социальных выплат)	10	03	08 1 00 72080	320	52 767,3
Расходы на осуществление полномочий по предоставлению гражданам в целях оказания социальной поддержки субсидий на оплату жилых помещений и коммунальных услуг в рамках подпрограммы «Социальная поддержка населения» муниципальной программы города Волгодонска «Социальная поддержка граждан Волгодонска» (Иные закупки товаров, работ и услуг для обеспечения государственных (муниципальных) нужд)	10	03	08 1 00 72100	240	1 965,2
Расходы на осуществление полномочий по предоставлению гражданам в целях оказания социальной поддержки субсидий на оплату жилых помещений и коммунальных услуг в рамках подпрограммы «Социальная поддержка населения» муниципальной программы города Волгодонска «Социальная поддержка граждан Волгодонска» (Социальные выплаты гражданам, кроме публичных нормативных социальных выплат)	10	03	08 1 00 72100	320	202 641,3
Расходы на осуществление полномочий по предоставлению материальной и иной помощи для погребения в рамках подпрограммы «Социальная поддержка населения» муниципальной программы города Волгодонска «Социальная поддержка граждан Волгодонска» (Иные закупки товаров, работ и услуг для обеспечения государственных (муниципальных) нужд)	10	03	08 1 00 72120	240	7,3
Расходы на осуществление полномочий по предоставлению материальной и иной помощи для погребения в рамках подпрограммы «Социальная поддержка населения» муниципальной программы города Волгодонска «Социальная поддержка граждан Волгодонска» (Социальные выплаты гражданам, кроме публичных нормативных социальных выплат)	10	03	08 1 00 72120	320	867,9
Расходы на осуществление полномочий по предоставлению мер социальной поддержки детей из многодетных семей в рамках подпрограммы «Социальная поддержка населения» муниципальной программы города Волгодонска «Социальная поддержка граждан Волгодонска» (Иные закупки товаров, работ и услуг для обеспечения государственных (муниципальных) нужд)	10	03	08 1 00 72150	240	122,6
Расходы на осуществление полномочий по предоставлению мер социальной поддержки детей из многодетных семей в рамках подпрограммы «Социальная поддержка населения» муниципальной программы города Волгодонска «Социальная поддержка граждан Волгодонска» (Социальные выплаты гражданам, кроме публичных нормативных социальных выплат)	10	03	08 1 00 72150	320	12 643,1
Расходы на осуществление полномочий по предоставлению мер социальной поддержки детей первого-второго года жизни из малоимущих семей в рамках подпрограммы «Социальная поддержка населения» муниципальной программы города Волгодонска «Социальная поддержка граждан Волгодонска» (Иные закупки товаров, работ и услуг для обеспечения государственных (муниципальных) нужд)	10	03	08 1 00 72160	240	131,5
Расходы на осуществление полномочий по предоставлению мер социальной поддержки детей первого-второго года жизни из малоимущих семей в рамках подпрограммы «Социальная поддержка населения» муниципальной программы города Волгодонска «Социальная поддержка граждан Волгодонска» (Социальные выплаты гражданам, кроме публичных нормативных социальных выплат)	10	03	08 1 00 72160	320	13 558,9
Расходы на осуществление полномочий по выплате ежемесячного пособия на ребенка в рамках подпрограммы «Социальная поддержка населения» муниципальной программы города Волгодонска «Социальная поддержка граждан Волгодонска» (Социальные выплаты гражданам, кроме публичных нормативных социальных выплат)	10	03	08 1 00 72170	320	48 803,1
Расходы на осуществление полномочий по предоставлению мер социальной поддержки малоимущих семей, имеющих детей и проживающих на территории Ростовской области, в виде предоставления регионального материнского капитала в рамках подпрограммы «Социальная поддержка населения» муниципальной программы города Волгодонска «Социальная поддержка граждан Волгодонска» (Иные закупки товаров, работ и услуг для обеспечения государственных (муниципальных) нужд)	10	03	08 1 00 72210	240	88,8
Расходы на осуществление полномочий по предоставлению мер социальной поддержки малоимущих семей, имеющих детей и проживающих на территории Ростовской области, в виде предоставления регионального материнского капитала в рамках подпрограммы «Социальная поддержка населения» муниципальной программы города Волгодонска «Социальная поддержка граждан Волгодонска» (Социальные выплаты гражданам, кроме публичных нормативных социальных выплат)	10	03	08 1 00 72210	320	12 936,1
Расходы на осуществление полномочий по предоставлению мер социальной поддержки беременных женщин из малоимущих семей, кормящих матерей и детей в возрасте до трех лет из малоимущих семей в рамках подпрограммы «Социальная поддержка населения» муниципальной программы города Волгодонска «Социальная поддержка граждан Волгодонска» (Иные закупки товаров, работ и услуг для обеспечения государственных (муниципальных) нужд)	10	03	08 1 00 72240	240	10,8
Расходы на осуществление полномочий по предоставлению мер социальной поддержки беременных женщин из малоимущих семей, кормящих матерей и детей в возрасте до трех лет из малоимущих семей в рамках подпрограммы «Социальная поддержка населения» муниципальной программы города Волгодонска «Социальная поддержка граждан Волгодонска» (Социальные выплаты гражданам, кроме публичных нормативных социальных выплат)	10	03	08 1 00 72240	320	1 111,0
Расходы на выплату инвалидам компенсаций страховых премий по договорам обязательного страхования гражданской ответственности владельцев транспортных средств в соответствии с Федеральным законом от 25 апреля 2002 года № 40 - ФЗ «Об обязательном страховании гражданской ответственности владельцев транспортных средств» в рамках подпрограммы «Доступная среда» муниципальной программы города Волгодонска «Социальная поддержка граждан Волгодонска» (Иные закупки товаров, работ и услуг для обеспечения государственных (муниципальных) нужд)	10	03	08 3 00 52800	240	0,6
Расходы на выплату инвалидам компенсаций страховых премий по договорам обязательного страхования гражданской ответственности владельцев транспортных средств в соответствии с Федеральным законом от 25 апреля 2002 года № 40 - ФЗ «Об обязательном страховании гражданской ответственности владельцев транспортных средств» в рамках подпрограммы «Доступная среда» муниципальной программы города Волгодонска «Социальная поддержка граждан Волгодонска» (Социальные выплаты гражданам, кроме публичных нормативных социальных выплат)	10	03	08 3 00 52800	320	56,3
Расходы на осуществление полномочий по обеспечению жильем отдельных категорий граждан, установленных Федеральным законом от 12 января 1995 года № 5-ФЗ «О ветеранах», в соответствии с Указом Президента Российской Федерации от 7 мая 2008 года № 714 «Об обеспечении жильем ветеранов Великой Отечественной войны 1941 - 1945 годов» в рамках подпрограммы «Оказание мер государственной поддержки в улучшении жилищных условий отдельным категориям граждан» муниципальной программы города Волгодонска «Обеспечение жильем отдельных категорий граждан в городе Волгодонске» (Социальные выплаты гражданам, кроме публичных нормативных социальных выплат)	10	03	12 1 00 51340	320	9 026,9
Расходы на осуществление полномочий по обеспечению жильем отдельных категорий граждан, установленных Федеральными законами от 12 января 1995 года № 5-ФЗ «О ветеранах» и от 24 ноября 1995 года № 181-ФЗ «О социальной защите инвалидов в Российской Федерации» в рамках подпрограммы «Оказание мер государственной поддержки в улучшении жилищных условий отдельным категориям граждан» муниципальной программы города Волгодонска «Обеспечение жильем отдельных категорий граждан в городе Волгодонске» (Социальные выплаты гражданам, кроме публичных нормативных социальных выплат)	10	03	12 1 00 51350	320	3 223,9
Расходы на мероприятия подпрограммы «Обеспечение жильем молодых семей» федеральной целевой программы «Жилище» на 2015-2020 годы в рамках подпрограммы «Оказание мер государственной поддержки в улучшении жилищных условий отдельным категориям граждан» муниципальной программы города Волгодонска «Обеспечение жильем отдельных категорий граждан в городе Волгодонске» (Социальные выплаты гражданам, кроме публичных нормативных социальных выплат)	10	03	12 1 00 L0200	320	5 641,9
Охрана семьи и детства	10	04			218 239,1
Расходы на осуществление полномочий по выплате компенсации родительской платы за присмотр и уход за детьми в образовательной организации, реализующей образовательную программу дошкольного образования в рамках подпрограммы «Дошкольное образование» муниципальной программы города Волгодонска «Развитие образования в городе Волгодонске» (Иные закупки товаров, работ и услуг для обеспечения государственных (муниципальных) нужд)	10	04	06 1 00 72180	240	751,4
Расходы на осуществление полномочий по выплате компенсации родительской платы за присмотр и уход за детьми в образовательной организации, реализующей образовательную программу дошкольного образования в рамках подпрограммы «Дошкольное образование» муниципальной программы города Волгодонска «Развитие образования в городе Волгодонске» (Социальные выплаты гражданам, кроме публичных нормативных социальных выплат)	10	04	06 1 00 72180	320	35 196,6
Расходы на осуществление полномочий по назначению и выплате единовременного пособия при всех формах устройства детей, лишенных родительского попечения, в семью в рамках подпрограммы «Охрана семьи и детства, другие вопросы в сфере образования» муниципальной программы города Волгодонска «Развитие образования в городе Волгодонске» (Иные закупки товаров, работ и услуг для обеспечения государственных (муниципальных) нужд)	10	04	06 4 00 52600	240	0,2
Расходы на осуществление полномочий по назначению и выплате единовременного пособия при всех формах устройства детей, лишенных родительского попечения, в семью в рамках подпрограммы «Охрана семьи и детства, другие вопросы в сфере образования» муниципальной программы города Волгодонска «Развитие образования в городе Волгодонске» (Социальные выплаты гражданам, кроме публичных нормативных социальных выплат)	10	04	06 4 00 52600	320	741,3
Расходы на осуществление полномочий по предоставлению мер социальной поддержки граждан, усыновивших (удочеривших) ребенка (детей), в части назначения и выплаты единовременного денежного пособия в рамках подпрограммы «Охрана семьи и детства, другие вопросы в сфере образования» муниципальной программы города Волгодонска «Развитие образования в городе Волгодонске» (Социальные выплаты гражданам, кроме публичных нормативных социальных выплат)	10	04	06 4 00 72220	320	270,0
Расходы на осуществление полномочий по предоставлению мер социальной поддержки детей-сирот и детей, оставшихся без попечения родителей, лиц из числа детей-сирот и детей, оставшихся без попечения родителей, предусмотренных пунктами 1, 11, 12, 13 статьи 132 Областного закона от 22 октября 2004 года № 165-ЗС «О социальной поддержке детства в Ростовской области» в рамках подпрограммы «Охрана семьи и детства, другие вопросы в сфере образования» муниципальной программы города Волгодонска «Развитие образования в городе Волгодонске» (Социальные выплаты гражданам, кроме публичных нормативных социальных выплат)	10	04	06 4 00 72420	320	27 036,7
Расходы на выплату единовременного пособия беременной жене военнослужащего, проходящего военную службу по призыву, а также ежемесячного пособия на ребенка военнослужащего, проходящего военную службу по призыву, в соответствии с Федеральным законом от 19 мая 1995 года № 81-ФЗ «О государственных пособиях гражданам, имеющим детей» в рамках подпрограммы «Социальная поддержка населения» муниципальной программы города Волгодонска «Социальная поддержка граждан Волгодонска» (Социальные выплаты гражданам, кроме публичных нормативных социальных выплат)	10	04	08 1 00 52700	320	397,6
Расходы на выплату государственных пособий лицам, не подлежащим обязательному социальному страхованию на случай временной нетрудоспособности и в связи с материнством, и лицам, уволенным в связи с ликвидацией организаций (прекращением деятельности, полномочий физическими лицами), в соответствии с Федеральным законом от 19 мая 1995 года № 81-ФЗ «О государственных пособиях гражданам, имеющим детей» в рамках подпрограммы «Социальная поддержка населения» муниципальной программы города Волгодонска «Социальная поддержка граждан Волгодонска» (Социальные выплаты гражданам, кроме публичных нормативных социальных выплат)	10	04	08 1 00 53800	320	56 939,5
Расходы на осуществление полномочий по предоставлению мер социальной поддержки семей, имеющих детей и проживающих на территории Ростовской области, в виде ежемесячной денежной выплаты в размере определенного в Ростовской области прожиточного минимума для детей, назначаемой в случае рождения после 31 декабря 2012 года третьего ребенка (родного, усыновленного) или последующих детей (родных, усыновленных) до достижения ребенком возраста трех лет в рамках подпрограммы «Социальная поддержка населения» муниципальной программы города Волгодонска «Социальная поддержка граждан Волгодонска» (Иные закупки товаров, работ и услуг для обеспечения государственных (муниципальных) нужд)	10	04	08 1 00 72440	240	755,8
Расходы на осуществление полномочий по предоставлению мер социальной поддержки семей, имеющих детей и проживающих на территории Ростовской области, в виде ежемесячной денежной выплаты в размере определенного в Ростовской области прожиточного минимума для детей, назначаемой в случае рождения после 31 декабря 2012 года третьего ребенка или последующих детей до достижения ребенком возраста трех лет в рамках подпрограммы «Социальная поддержка населения» муниципальной программы города Волгодонска «Социальная поддержка граждан Волгодонска» (Социальные выплаты гражданам, кроме публичных нормативных социальных выплат)	10	04	08 1 00 R0840	320	69 616,4

Наименование	Рз	ПР	ЦСР	ВР	Сумма
Расходы на предоставление жилых помещений детям-сиротам и детям, оставшимся без попечения родителей, лицам из их числа по договорам найма специализированных жилых помещений в рамках подпрограммы «Оказание мер государственной поддержки в улучшении жилищных условий отдельным категориям граждан» муниципальной программы города Волгодонска «Обеспечение жильем отдельных категорий граждан в городе Волгодонске» (Иные закупки товаров, работ и услуг для обеспечения государственных (муниципальных) нужд)	10	04	12 1 00 R0820	240	25 270,0
Расходы на предоставление жилых помещений детям-сиротам и детям, оставшимся без попечения родителей, лицам из их числа по договорам найма специализированных жилых помещений в рамках подпрограммы «Оказание мер государственной поддержки в улучшении жилищных условий отдельным категориям граждан» муниципальной программы города Волгодонска «Обеспечение жильем отдельных категорий граждан в городе Волгодонске» (Бюджетные инвестиции)	10	04	12 1 00 R0820	410	1 263,6
Другие вопросы в области социальной политики	10	06			43 714,9
Расходы на выплаты по оплате труда работников органов местного самоуправления и отраслевых (функциональных) органов Администрации города Волгодонска в рамках подпрограммы «Социальная поддержка населения» муниципальной программы города Волгодонска «Социальная поддержка граждан Волгодонска» (Расходы на выплаты персоналу государственных (муниципальных) органов)	10	06	08 1 00 00110	120	3 160,2
Расходы на обеспечение функций органов местного самоуправления и отраслевых (функциональных) органов Администрации города Волгодонска в рамках подпрограммы «Социальная поддержка населения» муниципальной программы города Волгодонска «Социальная поддержка граждан Волгодонска» (Иные закупки товаров, работ и услуг для обеспечения государственных (муниципальных) нужд)	10	06	08 1 00 00190	240	1 345,1
Расходы на обеспечение первичных мер пожарной безопасности в рамках подпрограммы «Социальная поддержка населения» муниципальной программы города Волгодонска «Социальная поддержка граждан Волгодонска» (Иные закупки товаров, работ и услуг для обеспечения государственных (муниципальных) нужд)	10	06	08 1 00 25010	240	83,3
Расходы на информационное, программное и материально - техническое обеспечение в рамках подпрограммы «Социальная поддержка населения» муниципальной программы города Волгодонска «Социальная поддержка граждан Волгодонска» (Иные закупки товаров, работ и услуг для обеспечения государственных (муниципальных) нужд)	10	06	08 1 00 25040	240	23,7
Расходы на организацию исполнительно-распорядительных функций, связанных с реализацией переданных государственных полномочий в сфере социального обслуживания в соответствии с пунктом 1 части 1 статьи 6 Областного закона от 3 сентября 2014 года № 222-ЗС «О социальном обслуживании граждан в Ростовской области», по назначению ежемесячного пособия на ребенка, предоставлению мер социальной поддержки отдельным категориям граждан, по организации и осуществлению деятельности по попечительству в соответствии со статьей 7 Областного закона от 26 декабря 2007 года № 830-ЗС «Об организации опеки и попечительства в Ростовской области», по организации приемных семей для граждан пожилого возраста и инвалидов в соответствии с Областным законом от 19 ноября 2009 года № 320-ЗС «Об организации приемных семей для граждан пожилого возраста и инвалидов в Ростовской области», а также по организации работы по оформлению и назначению адресной социальной помощи в соответствии с Областным законом от 22 октября 2004 года № 174-ЗС «Об адресной социальной помощи в Ростовской области» в рамках подпрограммы «Социальная поддержка населения» муниципальной программы города Волгодонска «Социальная поддержка граждан Волгодонска» (Расходы на выплаты персоналу государственных (муниципальных) органов)	10	06	08 1 00 72110	120	28 776,1
Расходы на организацию исполнительно-распорядительных функций, связанных с реализацией переданных государственных полномочий в сфере социального обслуживания в соответствии с пунктом 1 части 1 статьи 6 Областного закона от 3 сентября 2014 года № 222-ЗС «О социальном обслуживании граждан в Ростовской области», по назначению ежемесячного пособия на ребенка, предоставлению мер социальной поддержки отдельным категориям граждан, по организации и осуществлению деятельности по попечительству в соответствии со статьей 7 Областного закона от 26 декабря 2007 года № 830-ЗС «Об организации опеки и попечительства в Ростовской области», по организации приемных семей для граждан пожилого возраста и инвалидов в соответствии с Областным законом от 19 ноября 2009 года № 320-ЗС «Об организации приемных семей для граждан пожилого возраста и инвалидов в Ростовской области», а также по организации работы по оформлению и назначению адресной социальной помощи в соответствии с Областным законом от 22 октября 2004 года № 174-ЗС «Об адресной социальной помощи в Ростовской области» в рамках подпрограммы «Социальная поддержка населения» муниципальной программы города Волгодонска «Социальная поддержка граждан Волгодонска» (Иные закупки товаров, работ и услуг для обеспечения государственных (муниципальных) нужд)	10	06	08 1 00 72110	240	2 857,6
Расходы на приобретение компьютерной техники органам социальной защиты населения муниципальных районов и городских округов в рамках подпрограммы «Социальная поддержка населения» муниципальной программы города Волгодонска «Социальная поддержка граждан Волгодонска» (Иные закупки товаров, работ и услуг для обеспечения государственных (муниципальных) нужд)	10	06	08 1 00 S4120	240	1 570,0
Расходы на организацию исполнительно-распорядительных функций, связанных с реализацией переданных государственных полномочий в сфере социального обслуживания в соответствии с пунктом 1 части 1 статьи 6 Областного закона от 3 сентября 2014 года № 222-ЗС «О социальном обслуживании граждан в Ростовской области», по назначению ежемесячного пособия на ребенка, предоставлению мер социальной поддержки отдельным категориям граждан, по организации и осуществлению деятельности по попечительству в соответствии со статьей 7 Областного закона от 26 декабря 2007 года № 830-ЗС «Об организации опеки и попечительства в Ростовской области», по организации приемных семей для граждан пожилого возраста и инвалидов в соответствии с Областным законом от 19 ноября 2009 года № 320-ЗС «Об организации приемных семей для граждан пожилого возраста и инвалидов в Ростовской области», а также по организации работы по оформлению и назначению адресной социальной помощи в соответствии с Областным законом от 22 октября 2004 года № 174-ЗС «Об адресной социальной помощи в Ростовской области» в рамках подпрограммы «Оптимизация и повышение качества предоставления государственных и муниципальных услуг на базе МАУ «МФЦ» муниципальной программы города Волгодонска «Экономическое развитие и инновационная экономика города Волгодонска» (Субсидии автономным учреждениям)	10	06	11 4 00 72110	620	5 898,9
ФИЗИЧЕСКАЯ КУЛЬТУРА И СПОРТ	11	00			32 298,7
Массовый спорт	11	02			26 377,1
Расходы на обеспечение деятельности (оказание услуг) муниципальных учреждений в рамках муниципальной программы города Волгодонска «Развитие физической культуры и спорта в городе Волгодонске» (Субсидии автономным учреждениям)	11	02	04 0 00 00590	620	13 535,3
Расходы на обеспечение условий для развития на территории города Волгодонска физической культуры и массового спорта и организацию проведения официальных физкультурных и спортивных мероприятий в рамках муниципальной программы города Волгодонска «Развитие физической культуры и спорта в городе Волгодонске» (Субсидии автономным учреждениям)	11	02	04 0 00 25080	620	5 997,7
Расходы за счет иных межбюджетных трансфертов из резервного фонда Правительства Ростовской области в рамках муниципальной программы города Волгодонска «Развитие физической культуры и спорта в городе Волгодонске» (Субсидии автономным учреждениям)	11	02	04 0 00 71180	620	6 028,2
Софинансирование расходов за счет иных межбюджетных трансфертов из резервного фонда Правительства Ростовской области в рамках муниципальной программы города Волгодонска «Развитие физической культуры и спорта в городе Волгодонске» (Субсидии автономным учреждениям)	11	02	04 0 00 S1180	620	815,9
Другие вопросы в области физической культуры и спорта	11	05			5 921,6
Расходы на выплаты по оплате труда работников органов местного самоуправления и отраслевых (функциональных) органов Администрации города Волгодонска в рамках муниципальной программы города Волгодонска «Развитие физической культуры и спорта в городе Волгодонске» (Расходы на выплаты персоналу государственных (муниципальных) органов)	11	05	04 0 00 00110	120	4 394,7
Расходы на обеспечение функций органов местного самоуправления и отраслевых (функциональных) органов Администрации города Волгодонска в рамках муниципальной программы города Волгодонска «Развитие физической культуры и спорта в городе Волгодонске» (Иные закупки товаров, работ и услуг для обеспечения государственных (муниципальных) нужд)	11	05	04 0 00 00190	240	285,9
Расходы на обеспечение первичных мер пожарной безопасности в рамках муниципальной программы города Волгодонска «Развитие физической культуры и спорта в городе Волгодонске» (Иные закупки товаров, работ и услуг для обеспечения государственных (муниципальных) нужд)	11	05	04 0 00 25010	240	6,0
Расходы на информационное, программное и материально - техническое обеспечение в рамках муниципальной программы города Волгодонска «Развитие физической культуры и спорта в городе Волгодонске» (Иные закупки товаров, работ и услуг для обеспечения государственных (муниципальных) нужд)	11	05	04 0 00 25040	240	89,1
Расходы на содержание групп (службы) по централизованному обслуживанию муниципальных учреждений в рамках муниципальной программы города Волгодонска «Развитие физической культуры и спорта в городе Волгодонске» (Расходы на выплаты персоналу государственных (муниципальных) органов)	11	05	04 0 00 25090	120	1 131,1
Расходы на содержание групп (службы) по централизованному обслуживанию муниципальных учреждений в рамках муниципальной программы города Волгодонска «Развитие физической культуры и спорта в городе Волгодонске» (Иные закупки товаров, работ и услуг для обеспечения государственных (муниципальных) нужд)	11	05	04 0 00 25090	240	14,8
СРЕДСТВА МАССОВОЙ ИНФОРМАЦИИ	12	00			1 578,7
Периодическая печать и издательства	12	02			1 578,7
Субсидия газете «Волгодонская правда», включенной в областной реестр средств массовой информации, учредителем которой является Администрация города Волгодонска, на возмещение части затрат по освещению деятельности для исполнения функций органов местного самоуправления и отраслевых (функциональных) органов Администрации города Волгодонска в рамках обеспечения деятельности Администрации города Волгодонска (Субсидии юридическим лицам (кроме некоммерческих организаций), индивидуальным предпринимателям, физическим лицам - производителям товаров, работ, услуг)	12	02	88 0 00 98721	810	1 578,7
ОБСЛУЖИВАНИЕ ГОСУДАРСТВЕННОГО И МУНИЦИПАЛЬНОГО ДОЛГА	13	00			11 822,8
Обслуживание государственного внутреннего и муниципального долга	13	01			11 822,8
Процентные платежи по муниципальному долгу города Волгодонска в рамках подпрограммы «Управление муниципальными финансами» муниципальной программы города Волгодонска «Управление муниципальными финансами и муниципальным имуществом» (Обслуживание муниципального долга)	13	01	10 1 00 91070	730	11 822,8»;

7) приложение 9 изложить в следующей редакции:

«Приложение 9
к решению Волгодонской городской Думы «О бюджете города Волгодонска на 2017 год и на плановый период 2018 и 2019 годов»
от 08.12.2016 № 75

Ведомственная структура расходов местного бюджета на 2017 год

(тыс. рублей)

Наименование	Мин	Рз	ПР	ЦСР	ВР	Сумма
Всего						4 154 627,3
ВОЛГОДОНСКАЯ ГОРОДСКАЯ ДУМА	901					29 030,2
Расходы на выплаты по оплате труда работников органов местного самоуправления и отраслевых (функциональных) органов Администрации города Волгодонска по Председателю Волгодонской городской Думы - главы города Волгодонска в рамках обеспечения деятельности Волгодонской городской Думы (Расходы на выплаты персоналу государственных (муниципальных) органов)	901	01	03	89 1 00 00110	120	2 227,2
Расходы на выплаты по оплате труда работников органов местного самоуправления и отраслевых (функциональных) органов Администрации города Волгодонска по Заместителю председателя Волгодонской городской Думы в рамках обеспечения деятельности Волгодонской городской Думы (Расходы на выплаты персоналу государственных (муниципальных) органов)	901	01	03	89 2 00 00110	120	1 537,6
Расходы на выплаты по оплате труда работников органов местного самоуправления и отраслевых (функциональных) органов Администрации города Волгодонска в рамках обеспечения деятельности Волгодонской городской Думы (Расходы на выплаты персоналу государственных (муниципальных) органов)	901	01	03	89 3 00 00110	120	11 023,4
Расходы на обеспечение функций органов местного самоуправления и отраслевых (функциональных) органов Администрации города Волгодонска в рамках обеспечения деятельности Волгодонской городской Думы (Расходы на выплаты персоналу государственных (муниципальных) органов)	901	01	03	89 3 00 00190	120	41,9
Расходы на обеспечение функций органов местного самоуправления и отраслевых (функциональных) органов Администрации города Волгодонска в рамках обеспечения деятельности Волгодонской городской Думы (Иные закупки товаров, работ и услуг для обеспечения государственных (муниципальных) нужд)	901	01	03	89 3 00 00190	240	566,3
Расходы на информационное, программное и материально- техническое обеспечение в рамках обеспечения деятельности Волгодонской городской Думы (Иные закупки товаров, работ и услуг для обеспечения государственных (муниципальных) нужд)	901	01	03	89 3 00 25040	240	243,1
Мероприятия по диспансеризации муниципальных служащих города Волгодонска в рамках обеспечения деятельности Волгодонской городской Думы (Иные закупки товаров, работ и услуг для обеспечения государственных (муниципальных) нужд)	901	01	03	89 3 00 25160	240	21,6
Осуществление закупок в части приобретения работ, услуг по освещению деятельности органов местного самоуправления и отраслевых (функциональных) органов Администрации города Волгодонска в средствах массовой информации, печатных изданиях, в информационно-телекоммуникационной сети «Интернет» в рамках обеспечения деятельности Волгодонской городской Думы (Иные закупки товаров, работ и услуг для обеспечения государственных (муниципальных) нужд)	901	01	03	89 3 00 98723	240	584,9
Осуществление закупок в части приобретения работ, услуг по трансляции в теле- или радиоэфире (в том числе в рамках новостной программы или отдельной передачи) информации о деятельности органов местного самоуправления и отраслевых (функциональных) органов Администрации города Волгодонска в рамках обеспечения деятельности Волгодонской городской Думы (Иные закупки товаров, работ и услуг для обеспечения государственных (муниципальных) нужд)	901	01	03	89 3 00 98724	240	457,5
Осуществление закупок в части приобретения работ, услуг по информационному сопровождению деятельности органов местного самоуправления и отраслевых (функциональных) органов Администрации города Волгодонска в рамках обеспечения деятельности Волгодонской городской Думы (Иные закупки товаров, работ и услуг для обеспечения государственных (муниципальных) нужд)	901	01	03	89 3 00 98725	240	200,0

Наименование	Мин	Рз	ПР	ЦСР	ВР	Сумма
Расходы на обеспечение первичных мер пожарной безопасности в рамках обеспечения деятельности Волгодонской городской Думы (Иные закупки товаров, работ и услуг для обеспечения государственных (муниципальных) нужд)	901	01	13	89 3 00 25010	240	89,9
Расходы на обеспечение деятельности помощников депутатов в рамках обеспечения деятельности Волгодонской городской Думы (Расходы на выплаты персоналу государственных (муниципальных) органов)	901	01	13	89 3 00 91020	120	8 131,4
Расходы на обеспечение деятельности помощников депутатов в рамках обеспечения деятельности Волгодонской городской Думы (Иные закупки товаров, работ и услуг для обеспечения государственных (муниципальных) нужд)	901	01	13	89 3 00 91020	240	2 120,7
Реализация направления расходов в рамках обеспечения деятельности Волгодонской городской Думы (Иные закупки товаров, работ и услуг для обеспечения государственных (муниципальных) нужд)	901	01	13	89 3 00 99990	240	1 041,8
Реализация направления расходов в рамках обеспечения деятельности Волгодонской городской Думы (Социальные выплаты гражданам, кроме публичных нормативных социальных выплат)	901	01	13	89 3 00 99990	320	189,4
Реализация направления расходов в рамках обеспечения деятельности Волгодонской городской Думы (Иные выплаты населению)	901	01	13	89 3 00 99990	360	290,4
Реализация направления расходов в рамках обеспечения деятельности Волгодонской городской Думы (Уплата налогов, сборов и иных платежей)	901	01	13	89 3 00 99990	850	263,1
АДМИНИСТРАЦИЯ ГОРОДА ВОЛГОДОНСКА	902					1 008 300,1
Расходы на выплаты по оплате труда работников органов местного самоуправления и отраслевых (функциональных) органов Администрации города Волгодонска в рамках обеспечения деятельности Администрации города Волгодонска (Расходы на выплаты персоналу государственных (муниципальных) органов)	902	01	04	88 0 00 00110	120	81 047,9
Расходы на обеспечение функций органов местного самоуправления и отраслевых (функциональных) органов Администрации города Волгодонска в рамках обеспечения деятельности Администрации города Волгодонска (Расходы на выплаты персоналу государственных (муниципальных) органов)	902	01	04	88 0 00 00190	120	316,5
Расходы на обеспечение функций органов местного самоуправления и отраслевых (функциональных) органов Администрации города Волгодонска в рамках обеспечения деятельности Администрации города Волгодонска (Иные закупки товаров, работ и услуг для обеспечения государственных (муниципальных) нужд)	902	01	04	88 0 00 00190	240	8 607,6
Мероприятия по диспансеризации муниципальных служащих города Волгодонска в рамках обеспечения деятельности Администрации города Волгодонска (Иные закупки товаров, работ и услуг для обеспечения государственных (муниципальных) нужд)	902	01	04	88 0 00 25160	240	100,1
Расходы на осуществление полномочий по созданию и обеспечению деятельности административных комиссий в рамках обеспечения деятельности Администрации города Волгодонска (Расходы на выплаты персоналу государственных (муниципальных) органов)	902	01	04	88 0 00 72360	120	407,4
Расходы на осуществление полномочий по созданию и обеспечению деятельности административных комиссий в рамках обеспечения деятельности Администрации города Волгодонска (Иные закупки товаров, работ и услуг для обеспечения государственных (муниципальных) нужд)	902	01	04	88 0 00 72360	240	39,1
Расходы на осуществление полномочий по созданию и обеспечению деятельности комиссий по делам несовершеннолетних и защите их прав в рамках обеспечения деятельности Администрации города Волгодонска (Расходы на выплаты персоналу государственных (муниципальных) органов)	902	01	04	88 0 00 72370	120	476,7
Расходы на осуществление полномочий по созданию и обеспечению деятельности комиссий по делам несовершеннолетних и защите их прав в рамках обеспечения деятельности Администрации города Волгодонска (Иные закупки товаров, работ и услуг для обеспечения государственных (муниципальных) нужд)	902	01	04	88 0 00 72370	240	20,0
Расходы на осуществление полномочий по определению в соответствии с частью 11.2 Областного закона от 25 октября 2002 года № 273-ЗС «Об административных правонарушениях» перечня должностных лиц, уполномоченных составлять протоколы об административных правонарушениях в рамках обеспечения деятельности Администрации города Волгодонска (Иные закупки товаров, работ и услуг для обеспечения государственных (муниципальных) нужд)	902	01	04	88 0 00 72390	240	0,4
Расходы на осуществление полномочий по составлению (изменению) списков кандидатов в присяжные заседатели федеральных судов общей юрисдикции в Российской Федерации в рамках обеспечения деятельности Администрации города Волгодонска (Иные закупки товаров, работ и услуг для обеспечения государственных (муниципальных) нужд)	902	01	05	88 0 00 51200	240	10,2
Проведение выборов депутатов Волгодонской городской Думы в рамках непрограммного направления деятельности «Реализация функций органов местного самоуправления и отраслевых (функциональных) органов Администрации города Волгодонска» (Специальные расходы)	902	01	07	99 9 00 91030	880	932,9
Расходы на организацию и проведение конкурсов, конкурсов профессионального мастерства в рамках подпрограммы «Поддержка казачьих обществ в городе Волгодонске» муниципальной программы города Волгодонска «Обеспечение общественного порядка и противодействие преступности в городе Волгодонске» (Иные выплаты населению)	902	01	13	03 1 00 25060	360	50,0
Расходы на обеспечение исполнения членами казачьих обществ обязательств по оказанию содействия органам местного самоуправления в осуществлении задач и функций, предусмотренных договорами, заключенными в соответствии с Областным законом от 29 сентября 1999 года № 47-ЗС «О казачьих дружинах в Ростовской области» в рамках подпрограммы «Поддержка казачьих обществ в городе Волгодонске» муниципальной программы города Волгодонска «Обеспечение общественного порядка и противодействие преступности в городе Волгодонске» (Субсидии некоммерческим организациям (за исключением государственных (муниципальных) учреждений))	902	01	13	03 1 00 71040	630	4 005,6
Софинансирование расходов на обеспечение исполнения членами казачьих обществ обязательств по оказанию содействия органам местного самоуправления в осуществлении задач и функций, предусмотренных договорами, заключенными в соответствии с Областным законом от 29 сентября 1999 года № 47-ЗС «О казачьих дружинах в Ростовской области» в рамках подпрограммы «Поддержка казачьих обществ в городе Волгодонске» муниципальной программы города Волгодонска «Обеспечение общественного порядка и противодействие преступности в городе Волгодонске» (Субсидии некоммерческим организациям (за исключением государственных (муниципальных) учреждений))	902	01	13	03 1 00 S1040	630	479,9
Мероприятия направленные на профилактику социально - негативных явлений в рамках подпрограммы «Профилактика социально-негативных явлений в городе Волгодонске» муниципальной программы города Волгодонска «Обеспечение общественного порядка и противодействие преступности в городе Волгодонске» (Иные закупки товаров, работ и услуг для обеспечения государственных (муниципальных) нужд)	902	01	13	03 2 00 25070	240	107,1
Расходы на организацию повышения квалификации в рамках муниципальной программы города Волгодонска «Муниципальная политика» (Иные закупки товаров, работ и услуг для обеспечения государственных (муниципальных) нужд)	902	01	13	09 0 00 25030	240	12,0
Расходы на организацию и проведение конкурсов, конкурсов профессионального мастерства в рамках муниципальной программы города Волгодонска «Муниципальная политика» (Иные закупки товаров, работ и услуг для обеспечения государственных (муниципальных) нужд)	902	01	13	09 0 00 25060	240	5,0
Расходы на организацию и проведение конкурсов, конкурсов профессионального мастерства в рамках муниципальной программы города Волгодонска «Муниципальная политика» (Иные выплаты населению)	902	01	13	09 0 00 25060	360	41,5
Расходы на организацию и проведение конкурсов, конкурсов профессионального мастерства в рамках муниципальной программы города Волгодонска «Муниципальная политика» (Специальные расходы)	902	01	13	09 0 00 25060	880	329,0
Расходы на обеспечение первичных мер пожарной безопасности в рамках обеспечения деятельности Администрации города Волгодонска (Иные закупки товаров, работ и услуг для обеспечения государственных (муниципальных) нужд)	902	01	13	88 0 00 25010	240	158,0
Расходы на информационное, программное и материально- техническое обеспечение в рамках обеспечения деятельности Администрации города Волгодонска (Иные закупки товаров, работ и услуг для обеспечения государственных (муниципальных) нужд)	902	01	13	88 0 00 25040	240	532,4
Расходы на проведение текущего, капитального ремонта объектов муниципальной собственности в рамках обеспечения деятельности Администрации города Волгодонска (Иные закупки товаров, работ и услуг для обеспечения государственных (муниципальных) нужд)	902	01	13	88 0 00 25370	240	562,7
Расходы на осуществление полномочий по содержанию архивных учреждений (за исключением коммунальных расходов) в части расходов на хранение, комплектование, учет и использование архивных документов, относящихся к государственной собственности в рамках обеспечения деятельности Администрации города Волгодонска (Расходы на выплаты персоналу государственных (муниципальных) органов)	902	01	13	88 0 00 72350	120	271,3
Осуществление закупок в части приобретения работ, услуг по освещению деятельности органов местного самоуправления и отраслевых (функциональных) органов Администрации города Волгодонска в средствах массовой информации, печатных изданиях, в информационно-телекоммуникационной сети «Интернет» в рамках обеспечения деятельности Администрации города Волгодонска (Иные закупки товаров, работ и услуг для обеспечения государственных (муниципальных) нужд)	902	01	13	88 0 00 98723	240	153,9
Осуществление закупок в части приобретения работ, услуг по трансляции в теле- или радиоэфире (в том числе в рамках новостной программы или отдельной передачи) информации о деятельности органов местного самоуправления и отраслевых (функциональных) органов Администрации города Волгодонска в рамках обеспечения деятельности Администрации города Волгодонска (Иные закупки товаров, работ и услуг для обеспечения государственных (муниципальных) нужд)	902	01	13	88 0 00 98724	240	250,0
Осуществление закупок в части приобретения работ, услуг по информационному сопровождению деятельности органов местного самоуправления и отраслевых (функциональных) органов Администрации города Волгодонска в рамках обеспечения деятельности Администрации города Волгодонска (Иные закупки товаров, работ и услуг для обеспечения государственных (муниципальных) нужд)	902	01	13	88 0 00 98725	240	0,6
Реализация направления расходов в рамках обеспечения деятельности Администрации города Волгодонска (Расходы на выплаты персоналу государственных (муниципальных) органов)	902	01	13	88 0 00 99990	120	274,3
Реализация направления расходов в рамках обеспечения деятельности Администрации города Волгодонска (Иные закупки товаров, работ и услуг для обеспечения государственных (муниципальных) нужд)	902	01	13	88 0 00 99990	240	766,1
Реализация направления расходов в рамках обеспечения деятельности Администрации города Волгодонска (Социальные выплаты гражданам, кроме публичных нормативных социальных выплат)	902	01	13	88 0 00 99990	320	100,6
Реализация направления расходов в рамках обеспечения деятельности Администрации города Волгодонска (Иные выплаты населению)	902	01	13	88 0 00 99990	360	648,4
Реализация направления расходов в рамках обеспечения деятельности Администрации города Волгодонска (Исполнение судебных актов)	902	01	13	88 0 00 99990	830	1 184,8
Реализация направления расходов в рамках обеспечения деятельности Администрации города Волгодонска (Уплата налогов, сборов и иных платежей)	902	01	13	88 0 00 99990	850	2 535,9
Реализация направления расходов по иным непрограммным мероприятиям в рамках непрограммного направления деятельности «Реализация функций органов местного самоуправления и отраслевых (функциональных) органов Администрации города Волгодонска» (Иные закупки товаров, работ и услуг для обеспечения государственных (муниципальных) нужд)	902	01	13	99 9 00 99990	240	200,0
Реализация направления расходов в рамках обеспечения деятельности Администрации города Волгодонска (Иные закупки товаров, работ и услуг для обеспечения государственных (муниципальных) нужд)	902	02	04	88 0 00 99990	240	184,2
Расходы на обеспечение деятельности (оказание услуг) муниципальных учреждений в рамках муниципальной программы города Волгодонска «Защита населения и территории города Волгодонска от чрезвычайных ситуаций» (Расходы на выплаты персоналу казенных учреждений)	902	03	09	07 0 00 00590	110	20 786,0
Расходы на обеспечение деятельности (оказание услуг) муниципальных учреждений в рамках муниципальной программы города Волгодонска «Защита населения и территории города Волгодонска от чрезвычайных ситуаций» (Иные закупки товаров, работ и услуг для обеспечения государственных (муниципальных) нужд)	902	03	09	07 0 00 00590	240	3 512,9
Расходы на обеспечение первичных мер пожарной безопасности в рамках муниципальной программы города Волгодонска «Защита населения и территории города Волгодонска от чрезвычайных ситуаций» (Иные закупки товаров, работ и услуг для обеспечения государственных (муниципальных) нужд)	902	03	09	07 0 00 25010	240	126,9
Расходы на проведение мероприятий по совершенствованию системы профилактики правонарушений в рамках муниципальной программы города Волгодонска «Защита населения и территории города Волгодонска от чрезвычайных ситуаций» (Иные закупки товаров, работ и услуг для обеспечения государственных (муниципальных) нужд)	902	03	09	07 0 00 25050	240	1 331,8
Реализация направления расходов в рамках муниципальной программы города Волгодонска «Защита населения и территории города Волгодонска от чрезвычайных ситуаций» (Исполнение судебных актов)	902	03	09	07 0 00 99990	830	3,0
Реализация направления расходов в рамках муниципальной программы города Волгодонска «Защита населения и территории города Волгодонска от чрезвычайных ситуаций» (Уплата налогов, сборов и иных платежей)	902	03	09	07 0 00 99990	850	201,6
Расходы на осуществление полномочий по государственному регулированию тарифов на перевозку пассажиров и багажа в рамках обеспечения деятельности Администрации города Волгодонска (Расходы на выплаты персоналу государственных (муниципальных) органов)	902	04	01	88 0 00 72380	120	203,7

Наименование	Мин	Рз	ПР	ЦСР	ВР	Сумма
Расходы на осуществление полномочий по государственному регулированию тарифов на перевозку пассажиров и багажа в рамках обеспечения деятельности Администрации города Волгодонска (Иные закупки товаров, работ и услуг для обеспечения государственных (муниципальных) нужд)	902	04	01	88 0 00 72380	240	1,6
Организация благоустройства территории города в рамках муниципальной программы города Волгодонска «Благоустроенный город» (Иные закупки товаров, работ и услуг для обеспечения государственных (муниципальных) нужд)	902	04	07	14 0 00 25260	240	1 185,1
Расходы на проведение мероприятия по поддержанию горэлектротранспорта посредством предоставления субсидии на компенсацию выпадающих доходов из-за разницы между экономически обоснованным тарифом и установленным тарифом на перевозку пассажиров и багажа горэлектротранспортом в рамках подпрограммы «Развитие транспортной инфраструктуры города Волгодонска» муниципальной программы города Волгодонска «Развитие транспортной системы города Волгодонска» (Субсидии юридическим лицам (кроме некоммерческих организаций), индивидуальным предпринимателям, физическим лицам - производителям товаров, работ, услуг)	902	04	08	15 1 00 69040	810	7 617,5
Субсидии юридическим лицам, индивидуальным предпринимателям на возмещение затрат в связи с выполнением работ (оказанием услуг) в рамках подпрограммы «Развитие транспортной инфраструктуры города Волгодонска» муниципальной программы города Волгодонска «Развитие транспортной системы города Волгодонска» (Субсидии юридическим лицам (кроме некоммерческих организаций), индивидуальным предпринимателям, физическим лицам - производителям товаров, работ, услуг)	902	04	08	15 1 00 69050	810	3 600,3
Расходы на ремонт автомобильных дорог общего пользования местного значения и искусственных сооружений на них в рамках подпрограммы «Развитие транспортной инфраструктуры города Волгодонска» муниципальной программы города Волгодонска «Развитие транспортной системы города Волгодонска» (Иные закупки товаров, работ и услуг для обеспечения государственных (муниципальных) нужд)	902	04	09	15 1 00 25270	240	9 636,6
Расходы на содержание автомобильных дорог общего пользования местного значения и искусственных сооружений на них в рамках подпрограммы «Развитие транспортной инфраструктуры города Волгодонска» муниципальной программы города Волгодонска «Развитие транспортной системы города Волгодонска» (Иные закупки товаров, работ и услуг для обеспечения государственных (муниципальных) нужд)	902	04	09	15 1 00 25280	240	64 188,4
Строительство объектов муниципальной собственности в рамках подпрограммы «Развитие транспортной инфраструктуры города Волгодонска» муниципальной программы города Волгодонска «Развитие транспортной системы города Волгодонска» (Бюджетные инвестиции)	902	04	09	15 1 00 49010	410	75,4
Реализация направления расходов в рамках подпрограммы «Развитие транспортной инфраструктуры города Волгодонска» муниципальной программы города Волгодонска «Развитие транспортной системы города Волгодонска» (Исполнение судебных актов)	902	04	09	15 1 00 99990	830	2 278,0
Расходы на капитальный ремонт муниципальных объектов транспортной инфраструктуры в рамках подпрограммы «Развитие транспортной инфраструктуры города Волгодонска» муниципальной программы города Волгодонска «Развитие транспортной системы города Волгодонска» (Иные закупки товаров, работ и услуг для обеспечения государственных (муниципальных) нужд)	902	04	09	15 1 00 S3460	240	35 031,2
Расходы на ремонт и содержание автомобильных дорог общего пользования местного значения в рамках подпрограммы «Развитие транспортной инфраструктуры города Волгодонска» муниципальной программы города Волгодонска «Развитие транспортной системы города Волгодонска» (Иные закупки товаров, работ и услуг для обеспечения государственных (муниципальных) нужд)	902	04	09	15 1 00 S3510	240	166 415,3
Проведение комплекса мероприятий по обеспечению безопасности дорожного движения в рамках подпрограммы «Повышение безопасности дорожного движения на территории города Волгодонска» муниципальной программы города Волгодонска «Развитие транспортной системы города Волгодонска» (Иные закупки товаров, работ и услуг для обеспечения государственных (муниципальных) нужд)	902	04	09	15 2 00 25550	240	1 008,0
Расходы на формирование благоприятного инвестиционного имиджа города Волгодонска в рамках подпрограммы «Создание благоприятных условий для привлечения инвестиций в город Волгодонск» муниципальной программы города Волгодонска «Экономическое развитие и инновационная экономика города Волгодонска» (Иные закупки товаров, работ и услуг для обеспечения государственных (муниципальных) нужд)	902	04	12	11 1 00 25320	240	616,0
Расходы на образовательное, информационное и методическое обеспечение субъектов малого и среднего предпринимательства, пропаганда и популяризация предпринимательской деятельности в рамках подпрограммы «Развитие субъектов малого и среднего предпринимательства в городе Волгодонске» муниципальной программы города Волгодонска «Экономическое развитие и инновационная экономика города Волгодонска» (Иные закупки товаров, работ и услуг для обеспечения государственных (муниципальных) нужд)	902	04	12	11 2 00 25190	240	386,4
Субсидия субъектам малого и среднего предпринимательства, организациям, образующим инфраструктуру поддержки субъектов малого и среднего предпринимательства в рамках подпрограммы «Развитие субъектов малого и среднего предпринимательства в городе Волгодонске» муниципальной программы города Волгодонска «Экономическое развитие и инновационная экономика города Волгодонска» (Субсидии юридическим лицам (кроме некоммерческих организаций), индивидуальным предпринимателям, физическим лицам - производителям товаров, работ, услуг)	902	04	12	11 2 00 69010	810	176,6
Расходы на укрепление муниципальной системы защиты прав потребителей в рамках подпрограммы «Защита прав потребителей в городе Волгодонске» муниципальной программы города Волгодонска «Экономическое развитие и инновационная экономика города Волгодонска» (Иные закупки товаров, работ и услуг для обеспечения государственных (муниципальных) нужд)	902	04	12	11 3 00 25200	240	185,9
Мероприятия по развитию въездного и внутреннего туризма в городе Волгодонске и повышению конкурентоспособности муниципального туристского продукта в рамках подпрограммы «Развитие туризма в городе Волгодонске» муниципальной программы города Волгодонска «Экономическое развитие и инновационная экономика города Волгодонска» (Иные закупки товаров, работ и услуг для обеспечения государственных (муниципальных) нужд)	902	04	12	11 5 00 25390	240	201,0
Расходы на разработку документов по планировке и межеванию перспективных территорий жилищного строительства в рамках подпрограммы «Развитие территорий для жилищного строительства в г.Волгодонске» муниципальной программы города Волгодонска «Обеспечение жильем отдельных категорий граждан в городе Волгодонске» (Иные закупки товаров, работ и услуг для обеспечения государственных (муниципальных) нужд)	902	04	12	12 2 00 25150	240	1 081,3
Расходы на проведение текущего, капитального ремонта объектов муниципальной собственности в рамках подпрограммы «Развитие жилищного хозяйства в городе Волгодонске» муниципальной программы города Волгодонска «Обеспечение качественными жилищно-коммунальными услугами населения города Волгодонска» (Иные закупки товаров, работ и услуг для обеспечения государственных (муниципальных) нужд)	902	05	01	13 1 00 25370	240	240,6

Наименование	Мин	Рз	ПР	ЦСР	ВР	Сумма
Расходы на оплату ежемесячного взноса на капитальный ремонт общего имущества в многоквартирных домах в части муниципальных помещений в рамках подпрограммы «Развитие жилищного хозяйства в городе Волгодонске» муниципальной программы города Волгодонска «Обеспечение качественными жилищно-коммунальными услугами населения города Волгодонска» (Иные закупки товаров, работ и услуг для обеспечения государственных (муниципальных) нужд)	902	05	01	13 1 00 25480	240	5 487,6
Расходы на проведение оценки объектов муниципальной собственности в рамках подпрограммы «Развитие жилищного хозяйства в городе Волгодонске» муниципальной программы города Волгодонска «Обеспечение качественными жилищно – коммунальными услугами населения города Волгодонска» (Иные закупки товаров, работ и услуг для обеспечения государственных (муниципальных) нужд)	902	05	01	13 1 00 25500	240	6,0
Расходы на предоставление субсидий некоммерческой организации «Ростовский областной фонд содействия капитальному ремонту» на софинансирование мероприятий по замене лифтового оборудования, признанного непригодным для эксплуатации, ремонту лифтовых шахт в многоквартирных домах в рамках подпрограммы «Развитие жилищного хозяйства в городе Волгодонске» муниципальной программы города Волгодонска «Обеспечение качественными жилищно – коммунальными услугами населения города Волгодонска» (Субсидии некоммерческим организациям (за исключением государственных (муниципальных) учреждений))	902	05	01	13 1 00 68280	630	2 013,9
Расходы местного бюджета на мероприятия по приведению объектов города Волгодонска в состояние, обеспечивающее безопасное проживание его жителей в рамках подпрограммы «Создание условий для обеспечения качественными коммунальными услугами населения города Волгодонска» муниципальной программы города Волгодонска «Обеспечение качественными жилищно - коммунальными услугами населения города Волгодонска» (Иные закупки товаров, работ и услуг для обеспечения государственных (муниципальных) нужд)	902	05	01	13 2 00 25440	240	7 858,8
Погашение задолженности за жилищно-коммунальные услуги по муниципальным жилым помещениям в рамках подпрограммы «Создание условий для обеспечения качественными коммунальными услугами населения города Волгодонска» муниципальной программы города Волгодонска «Обеспечение качественными жилищно-коммунальными услугами населения города Волгодонска» (Иные закупки товаров, работ и услуг для обеспечения государственных (муниципальных) нужд)	902	05	01	13 2 00 25590	240	95,5
Субсидии юридическим лицам, индивидуальным предпринимателям на возмещение затрат в связи с выполнением работ (оказанием услуг) в рамках подпрограммы «Создание условий для обеспечения качественными коммунальными услугами населения города Волгодонска» муниципальной программы города Волгодонска «Обеспечение качественными жилищно-коммунальными услугами населения города Волгодонска» (Субсидии юридическим лицам (кроме некоммерческих организаций), индивидуальным предпринимателям, физическим лицам - производителям товаров, работ, услуг)	902	05	01	13 2 00 69050	810	13 587,0
Расходы на мероприятия по приведению объектов города Волгодонска в состояние, обеспечивающее безопасное проживание его жителей в рамках подпрограммы «Создание условий для обеспечения качественными коммунальными услугами населения города Волгодонска» муниципальной программы города Волгодонска «Обеспечение качественными жилищно - коммунальными услугами населения города Волгодонска» (Иные закупки товаров, работ и услуг для обеспечения государственных (муниципальных) нужд)	902	05	01	13 2 00 L0240	240	93 577,4
Расходы на проведение текущего, капитального ремонта объектов муниципальной собственности в рамках подпрограммы «Создание условий для обеспечения качественными коммунальными услугами населения города Волгодонска» муниципальной программы города Волгодонска «Обеспечение качественными жилищно – коммунальными услугами населения города Волгодонска» (Иные закупки товаров, работ и услуг для обеспечения государственных (муниципальных) нужд)	902	05	02	13 2 00 25370	240	114,5
Расходы на разработку Программы комплексного развития систем коммунальной инфраструктуры города Волгодонска, схем теплоснабжения, водоснабжения, водоотведения и газоснабжения в рамках подпрограммы «Создание условий для обеспечения качественными коммунальными услугами населения города Волгодонска» муниципальной программы города Волгодонска «Обеспечение качественными жилищно-коммунальными услугами населения города Волгодонска» (Иные закупки товаров, работ и услуг для обеспечения государственных (муниципальных) нужд)	902	05	02	13 2 00 25420	240	600,0
Погашение задолженности за жилищно-коммунальные услуги по муниципальным жилым помещениям в рамках подпрограммы «Создание условий для обеспечения качественными коммунальными услугами населения города Волгодонска» муниципальной программы города Волгодонска «Обеспечение качественными жилищно-коммунальными услугами населения города Волгодонска» (Иные закупки товаров, работ и услуг для обеспечения государственных (муниципальных) нужд)	902	05	02	13 2 00 25590	240	402,0
Строительство объектов муниципальной собственности в рамках подпрограммы «Создание условий для обеспечения качественными коммунальными услугами населения города Волгодонска» муниципальной программы города Волгодонска «Обеспечение качественными жилищно - коммунальными услугами населения города Волгодонска» (Бюджетные инвестиции)	902	05	02	13 2 00 49010	410	397,2
Расходы на строительство и реконструкцию объектов водопроводно-канализационного хозяйства в рамках подпрограммы «Создание условий для обеспечения качественными коммунальными услугами населения города Волгодонска» муниципальной программы города Волгодонска «Обеспечение качественными жилищно - коммунальными услугами населения города Волгодонска» (Бюджетные инвестиции)	902	05	02	13 2 00 S3190	410	157 321,2
Расходы на возмещение предприятиям жилищно-коммунального хозяйства части платы граждан за коммунальные услуги в рамках подпрограммы «Создание условий для обеспечения качественными коммунальными услугами населения города Волгодонска» муниципальной программы города Волгодонска «Обеспечение качественными жилищно - коммунальными услугами населения города Волгодонска» (Субсидии юридическим лицам (кроме некоммерческих организаций), индивидуальным предпринимателям, физическим лицам - производителям товаров, работ, услуг)	902	05	02	13 2 00 S3660	810	352,1
Организация благоустройства территории города в рамках муниципальной программы города Волгодонска «Благоустроенный город» (Иные закупки товаров, работ и услуг для обеспечения государственных (муниципальных) нужд)	902	05	03	14 0 00 25260	240	50 915,2
Строительство объектов муниципальной собственности в рамках муниципальной программы города Волгодонска «Благоустроенный город» (Бюджетные инвестиции)	902	05	03	14 0 00 49010	410	4 468,6
Расходы на создание условий для управления многоквартирными домами в рамках подпрограммы «Развитие жилищного хозяйства в городе Волгодонске» муниципальной программы города Волгодонска «Обеспечение качественными жилищно-коммунальными услугами населения города Волгодонска» (Иные закупки товаров, работ и услуг для обеспечения государственных (муниципальных) нужд)	902	05	05	13 1 00 25250	240	57,6

Наименование	Мин	Рз	ПР	ЦСР	ВР	Сумма
Расходы на оплату услуг по осуществлению начисления физическим лицам платы за пользование жилым помещением для нанимателей жилых помещений в рамках подпрограммы «Развитие жилищного хозяйства в городе Волгодонске» муниципальной программы города Волгодонска «Обеспечение качественными жилищно-коммунальными услугами населения города Волгодонска» (Иные закупки товаров, работ и услуг для обеспечения государственных (муниципальных) нужд)	902	05	05	13 1 00 25490	240	277,2
Расходы на обеспечение деятельности (оказание услуг) муниципальных учреждений в рамках подпрограммы «Обеспечение реализации муниципальной программы» муниципальной программы города Волгодонска «Обеспечение качественными жилищно - коммунальными услугами населения города Волгодонска» (Расходы на выплаты персоналу казенных учреждений)	902	05	05	13 3 00 00590	110	12 599,3
Расходы на обеспечение деятельности (оказание услуг) муниципальных учреждений в рамках подпрограммы «Обеспечение реализации муниципальной программы» муниципальной программы города Волгодонска «Обеспечение качественными жилищно - коммунальными услугами населения города Волгодонска» (Иные закупки товаров, работ и услуг для обеспечения государственных (муниципальных) нужд)	902	05	05	13 3 00 00590	240	642,6
Реализация направления расходов в рамках подпрограммы «Обеспечение реализации муниципальной программы» муниципальной программы города Волгодонска «Обеспечение качественными жилищно-коммунальными услугами населения города Волгодонска» (Уплата налогов, сборов и иных платежей)	902	05	05	13 3 00 99990	850	184,3
Расходы на обеспечение деятельности (оказание услуг) муниципальных учреждений в рамках муниципальной программы города Волгодонска «Благоустроенный город» (Расходы на выплаты персоналу казенных учреждений)	902	05	05	14 0 00 00590	110	44 969,8
Расходы на обеспечение деятельности (оказание услуг) муниципальных учреждений в рамках муниципальной программы города Волгодонска «Благоустроенный город» (Иные закупки товаров, работ и услуг для обеспечения государственных (муниципальных) нужд)	902	05	05	14 0 00 00590	240	20 370,8
Расходы на обеспечение деятельности (оказание услуг) муниципальных учреждений в рамках муниципальной программы города Волгодонска «Благоустроенный город» (Социальные выплаты гражданам, кроме публичных нормативных социальных выплат)	902	05	05	14 0 00 00590	320	28,8
Расходы на обеспечение деятельности (оказание услуг) муниципальных учреждений в рамках муниципальной программы города Волгодонска «Благоустроенный город» (Уплата налогов, сборов и иных платежей)	902	05	05	14 0 00 00590	850	66,0
Расходы на обеспечение первичных мер пожарной безопасности в рамках муниципальной программы города Волгодонска «Благоустроенный город» (Иные закупки товаров, работ и услуг для обеспечения государственных (муниципальных) нужд)	902	05	05	14 0 00 25010	240	35,6
Реализация направления расходов в рамках муниципальной программы города Волгодонска «Благоустроенный город» (Исполнение судебных актов)	902	05	05	14 0 00 99990	830	2 461,0
Реализация направления расходов в рамках муниципальной программы города Волгодонска «Благоустроенный город» (Уплата налогов, сборов и иных платежей)	902	05	05	14 0 00 99990	850	14 961,9
Строительство объектов муниципальной собственности в рамках подпрограммы «Дошкольное образование» муниципальной программы города Волгодонска «Развитие образования в городе Волгодонске» (Бюджетные инвестиции)	902	07	01	06 1 00 49010	410	2 243,5
Софинансирование расходов на строительство и реконструкцию объектов образования муниципальной собственности, включая газификацию в рамках подпрограммы «Дошкольное образование» муниципальной программы города Волгодонска «Развитие образования в городе Волгодонске» (Бюджетные инвестиции)	902	07	01	06 1 00 S3050	410	100 076,0
Расходы на обеспечение деятельности (оказание услуг) муниципальных учреждений в рамках муниципальной программы города Волгодонска «Защита населения и территории города Волгодонска от чрезвычайных ситуаций» (Иные закупки товаров, работ и услуг для обеспечения государственных (муниципальных) нужд)	902	07	05	07 0 00 00590	240	78,0
Расходы на обеспечение первичных мер пожарной безопасности в рамках муниципальной программы города Волгодонска «Защита населения и территории города Волгодонска от чрезвычайных ситуаций» (Иные закупки товаров, работ и услуг для обеспечения государственных (муниципальных) нужд)	902	07	05	07 0 00 25010	240	3,0
Расходы на организацию повышения квалификации в рамках муниципальной программы города Волгодонска «Муниципальная политика» (Иные закупки товаров, работ и услуг для обеспечения государственных (муниципальных) нужд)	902	07	05	09 0 00 25030	240	129,5
Расходы на обеспечение деятельности (оказание услуг) муниципальных учреждений в рамках подпрограммы «Обеспечение реализации муниципальной программы» муниципальной программы города Волгодонска «Обеспечение качественными жилищно - коммунальными услугами населения города Волгодонска» (Иные закупки товаров, работ и услуг для обеспечения государственных (муниципальных) нужд)	902	07	05	13 3 00 00590	240	2,0
Расходы на обеспечение деятельности (оказание услуг) муниципальных учреждений в рамках муниципальной программы города Волгодонска «Благоустроенный город» (Иные закупки товаров, работ и услуг для обеспечения государственных (муниципальных) нужд)	902	07	05	14 0 00 00590	240	14,3
Расходы на обеспечение первичных мер пожарной безопасности в рамках муниципальной программы города Волгодонска «Благоустроенный город» (Иные закупки товаров, работ и услуг для обеспечения государственных (муниципальных) нужд)	902	07	05	14 0 00 25010	240	4,5
Расходы на организацию и проведение мероприятий, направленных на формирование целостной системы поддержки молодежи в рамках муниципальной программы города Волгодонска «Молодежь Волгодонска» (Иные закупки товаров, работ и услуг для обеспечения государственных (муниципальных) нужд)	902	07	07	02 0 00 25220	240	647,7
Расходы на организацию и проведение мероприятий, направленных на формирование целостной системы поддержки молодежи в рамках муниципальной программы города Волгодонска «Молодежь Волгодонска» (Премии и гранты)	902	07	07	02 0 00 25220	350	108,5
Расходы на организационно - методическое и информационно - аналитическое обеспечение реализации муниципальной программы в рамках муниципальной программы города Волгодонска «Молодежь Волгодонска» (Иные закупки товаров, работ и услуг для обеспечения государственных (муниципальных) нужд)	902	07	07	02 0 00 25230	240	233,0
Расходы на осуществление полномочий по обеспечению жильем отдельных категорий граждан, установленных Федеральным законом от 12 января 1995 года № 5-ФЗ «О ветеранах», в соответствии с Указом Президента Российской Федерации от 7 мая 2008 года № 714 «Об обеспечении жильем ветеранов Великой Отечественной войны 1941 - 1945 годов» в рамках подпрограммы «Оказание мер государственной поддержки в улучшении жилищных условий отдельным категориям граждан» муниципальной программы города Волгодонска «Обеспечение жильем отдельных категорий граждан в городе Волгодонске» (Социальные выплаты гражданам, кроме публичных нормативных социальных выплат)	902	10	03	12 1 00 51340	320	9 026,9
Расходы на осуществление полномочий по обеспечению жильем отдельных категорий граждан, установленных Федеральными законами от 12 января 1995 года № 5-ФЗ «О ветеранах» и от 24 ноября 1995 года № 181-ФЗ «О социальной защите инвалидов в Российской Федерации» в рамках подпрограммы «Оказание мер государственной поддержки в улучшении жилищных условий отдельным категориям граждан» муниципальной программы города Волгодонска «Обеспечение жильем отдельных категорий граждан в городе Волгодонске» (Социальные выплаты гражданам, кроме публичных нормативных социальных выплат)	902	10	03	12 1 00 51350	320	3 223,9
Расходы на мероприятия подпрограммы «Обеспечение жильем молодых семей» федеральной целевой программы «Жилище» на 2015-2020 годы в рамках подпрограммы «Оказание мер государственной поддержки в улучшении жилищных условий отдельным категориям граждан» муниципальной программы города Волгодонска «Обеспечение жильем отдельных категорий граждан в городе Волгодонске» (Социальные выплаты гражданам, кроме публичных нормативных социальных выплат)	902	10	03	12 1 00 L0200	320	5 641,9
Расходы на предоставление жилых помещений детям-сиротам и детям, оставшимся без попечения родителей, лицам из их числа по договорам найма специализированных жилых помещений в рамках подпрограммы «Оказание мер государственной поддержки в улучшении жилищных условий отдельным категориям граждан» муниципальной программы города Волгодонска «Обеспечение жильем отдельных категорий граждан в городе Волгодонске» (Иные закупки товаров, работ и услуг для обеспечения государственных (муниципальных) нужд)	902	10	04	12 1 00 R0820	240	25 270,0
Расходы на предоставление жилых помещений детям-сиротам и детям, оставшимся без попечения родителей, лицам из их числа по договорам найма специализированных жилых помещений в рамках подпрограммы «Оказание мер государственной поддержки в улучшении жилищных условий отдельным категориям граждан» муниципальной программы города Волгодонска «Обеспечение жильем отдельных категорий граждан в городе Волгодонске» (Бюджетные инвестиции)	902	10	04	12 1 00 R0820	410	1 263,6
Субсидия газете «Волгодонская правда», включенной в областной реестр средств массовой информации, учредителем которой является Администрация города Волгодонска, на возмещение части затрат по освещению деятельности для исполнения функций органов местного самоуправления и отраслевых (функциональных) органов Администрации города Волгодонска в рамках обеспечения деятельности Администрации города Волгодонска (Субсидии юридическим лицам (кроме некоммерческих организаций), индивидуальным предпринимателям, физическим лицам - производителям товаров, работ, услуг)	902	12	02	88 0 00 98721	810	1 578,7
КОНТРОЛЬНО-СЧЕТНАЯ ПАЛАТА ГОРОДА ВОЛГОДОНСКА	903					6 979,5
Расходы на выплаты по оплате труда работников органов местного самоуправления и отраслевых (функциональных) органов Администрации города Волгодонска по Председателю Контрольно - счётной палаты города Волгодонска в рамках обеспечения деятельности Контрольно - счётной палаты города Волгодонска (Расходы на выплаты персоналу государственных (муниципальных) органов)	903	01	06	90 1 00 00110	120	1 308,2
Расходы на выплаты по оплате труда работников органов местного самоуправления и отраслевых (функциональных) органов Администрации города Волгодонска в рамках обеспечения деятельности Контрольно - счётной палаты города Волгодонска (Расходы на выплаты персоналу государственных (муниципальных) органов)	903	01	06	90 2 00 00110	120	4 758,8
Расходы на обеспечение функций органов местного самоуправления и отраслевых (функциональных) органов Администрации города Волгодонска в рамках обеспечения деятельности Контрольно - счётной палаты города Волгодонска (Иные закупки товаров, работ и услуг для обеспечения государственных (муниципальных) нужд)	903	01	06	90 2 00 00190	240	287,0
Расходы на обеспечение первичных мер пожарной безопасности в рамках обеспечения деятельности Контрольно - счётной палаты города Волгодонска (Иные закупки товаров, работ и услуг для обеспечения государственных (муниципальных) нужд)	903	01	06	90 2 00 25010	240	18,9
Расходы на информационное, программное и материально- техническое обеспечение в рамках обеспечения деятельности Контрольно - счётной палаты города Волгодонска (Иные закупки товаров, работ и услуг для обеспечения государственных (муниципальных) нужд)	903	01	06	90 2 00 25040	240	573,9
Мероприятия по диспансеризации муниципальных служащих города Волгодонска в рамках обеспечения деятельности Контрольно - счётной палаты города Волгодонска (Иные закупки товаров, работ и услуг для обеспечения государственных (муниципальных) нужд)	903	01	06	90 2 00 25160	240	12,7
Реализация направления расходов в рамках обеспечения деятельности Контрольно - счётной палаты города Волгодонска (Уплата налогов, сборов и иных платежей)	903	01	13	90 2 00 99990	850	12,5
Расходы на организацию повышения квалификации в рамках обеспечения деятельности Контрольно - счётной палаты города Волгодонска (Иные закупки товаров, работ и услуг для обеспечения государственных (муниципальных) нужд)	903	07	05	90 2 00 25030	240	7,5
ФИНАНСОВОЕ УПРАВЛЕНИЕ ГОРОДА ВОЛГОДОНСКА	904					47 924,8
Расходы на выплаты по оплате труда работников органов местного самоуправления и отраслевых (функциональных) органов Администрации города Волгодонска в рамках подпрограммы «Управление муниципальными финансами» муниципальной программы города Волгодонска «Управление муниципальными финансами и муниципальным имуществом» (Расходы на выплаты персоналу государственных (муниципальных) органов)	904	01	06	10 1 00 00110	120	15 100,6
Расходы на обеспечение функций органов местного самоуправления и отраслевых (функциональных) органов Администрации города Волгодонска в рамках подпрограммы «Управление муниципальными финансами» муниципальной программы города Волгодонска «Управление муниципальными финансами и муниципальным имуществом» (Иные закупки товаров, работ и услуг для обеспечения государственных (муниципальных) нужд)	904	01	06	10 1 00 00190	240	345,9
Расходы на информационное, программное и материально - техническое обеспечение в рамках подпрограммы «Управление муниципальными финансами» муниципальной программы города Волгодонска «Управление муниципальными финансами и муниципальным имуществом» (Иные закупки товаров, работ и услуг для обеспечения государственных (муниципальных) нужд)	904	01	06	10 1 00 25040	240	408,5
Мероприятия по диспансеризации муниципальных служащих города Волгодонска в рамках подпрограммы «Управление муниципальными финансами» муниципальной программы города Волгодонска «Управление муниципальными финансами и муниципальным имуществом» (Иные закупки товаров, работ и услуг для обеспечения государственных (муниципальных) нужд)	904	01	06	10 1 00 25160	240	33,4
Резервный фонд Администрации города Волгодонска на финансовое обеспечение непредвиденных расходов в рамках непрограммного направления деятельности «Реализация функций органов местного самоуправления и отраслевых (функциональных) органов Администрации города Волгодонска» (Резервные средства)	904	01	11	99 1 00 91040	870	486,0
Исполнение судебных актов по искам к муниципальному образованию «Город Волгодонск» о возмещении вреда, причиненного гражданину или юридическому лицу в результате незаконных действий (бездействия) органов местного самоуправления города Волгодонска либо должностных лиц этих органов, и о присуждении компенсации за нарушение права на судопроизводство в разумный срок или права на исполнение судебного акта в разумный срок в рамках подпрограмм «Управление муниципальными финансами» муниципальной программы города Волгодонска «Управление муниципальными финансами и муниципальным имуществом» (Исполнение судебных актов)	904	01	13	10 1 00 91010	830	19 709,9

Наименование	Мин	Рз	ПР	ЦСР	ВР	Сумма
Реализация направления расходов в рамках подпрограммы «Управление муниципальными финансами» муниципальной программы города Волгодонска «Управление муниципальными финансами и муниципальным имуществом» (Уплата налогов, сборов и иных платежей)	904	01	13	10 1 00 99990	850	4,2
Расходы на организацию повышения квалификации в рамках подпрограммы «Управление муниципальными финансами» муниципальной программы города Волгодонска «Управление муниципальными финансами и муниципальным имуществом» (Иные закупки товаров, работ и услуг для обеспечения государственных (муниципальных) нужд)	904	07	05	10 1 00 25030	240	13,5
Процентные платежи по муниципальному долгу города Волгодонска в рамках подпрограммы «Управление муниципальными финансами» муниципальной программы города Волгодонска «Управление муниципальными финансами и муниципальным имуществом» (Обслуживание муниципального долга)	904	13	01	10 1 00 91070	730	11 822,8
УПРАВЛЕНИЕ ЗДРАВООХРАНЕНИЯ Г.ВОЛГОДОНСКА	905					129 689,2
Расходы на организацию повышения квалификации в рамках муниципальной программы города Волгодонска «Развитие здравоохранения города Волгодонска» (Иные закупки товаров, работ и услуг для обеспечения государственных (муниципальных) нужд)	905	07	05	05 0 00 25030	240	39,5
Расходы на обеспечение деятельности (оказание услуг) муниципальных учреждений в рамках муниципальной программы города Волгодонска «Развитие здравоохранения города Волгодонска» (Субсидии бюджетным учреждениям)	905	09	01	05 0 00 00590	610	7 952,2
Расходы на создание условий для привлечения в муниципальные учреждения здравоохранения города врачей - специалистов в рамках муниципальной программы города Волгодонска «Развитие здравоохранения города Волгодонска» (Субсидии бюджетным учреждениям)	905	09	01	05 0 00 25180	610	3 439,3
Расходы на повышение квалификации работников муниципальных учреждений здравоохранения в рамках муниципальной программы города Волгодонска «Развитие здравоохранения города Волгодонска» (Субсидии бюджетным учреждениям)	905	09	01	05 0 00 25380	610	848,3
Расходы за счет иных межбюджетных трансфертов из резервного фонда Правительства Ростовской области в рамках муниципальной программы города Волгодонска «Развитие здравоохранения города Волгодонска» (Субсидии бюджетным учреждениям)	905	09	01	05 0 00 71180	610	14 217,2
Расходы на осуществление полномочий по организации оказания жителям Ростовской области первичной медико-санитарной помощи, специализированной, в том числе высокотехнологичной, медицинской помощи, скорой, в том числе скорой специализированной, медицинской помощи и паллиативной медицинской помощи, проведения медицинских экспертиз, медицинских осмотров и медицинских освидетельствований в рамках реализации территориальной программы государственных гарантий бесплатного оказания гражданам медицинской помощи (за исключением медицинской помощи, оказываемой в медицинских организациях, подведомственных органу исполнительной власти Ростовской области в сфере охраны здоровья) в рамках муниципальной программы города Волгодонска «Развитие здравоохранения города Волгодонска» (Субсидии бюджетным учреждениям)	905	09	01	05 0 00 72430	610	10 132,2
Расходы на проведение капитального ремонта муниципальных учреждений здравоохранения в рамках муниципальной программы города Волгодонска «Развитие здравоохранения города Волгодонска» (Субсидии бюджетным учреждениям)	905	09	01	05 0 00 S3010	610	53 850,5
Расходы за счет средств резервного фонда Правительства Ростовской области в рамках муниципальной программы города Волгодонска «Развитие здравоохранения города Волгодонска» (Субсидии бюджетным учреждениям)	905	09	01	05 0 00 S4220	610	23 716,3
Расходы на обеспечение деятельности (оказание услуг) муниципальных учреждений в рамках муниципальной программы города Волгодонска «Развитие здравоохранения города Волгодонска» (Субсидии бюджетным учреждениям)	905	09	02	05 0 00 00590	610	2 224,2
Расходы на создание условий для привлечения в муниципальные учреждения здравоохранения города врачей - специалистов в рамках муниципальной программы города Волгодонска «Развитие здравоохранения города Волгодонска» (Субсидии бюджетным учреждениям)	905	09	02	05 0 00 25180	610	409,7
Расходы на повышение квалификации работников муниципальных учреждений здравоохранения в рамках муниципальной программы города Волгодонска «Развитие здравоохранения города Волгодонска» (Субсидии бюджетным учреждениям)	905	09	02	05 0 00 25380	610	195,0
Расходы на осуществление полномочий по организации оказания жителям Ростовской области первичной медико-санитарной помощи, специализированной, в том числе высокотехнологичной, медицинской помощи, скорой, в том числе скорой специализированной, медицинской помощи и паллиативной медицинской помощи, проведения медицинских экспертиз, медицинских осмотров и медицинских освидетельствований в рамках реализации территориальной программы государственных гарантий бесплатного оказания гражданам медицинской помощи (за исключением медицинской помощи, оказываемой в медицинских организациях, подведомственных органу исполнительной власти Ростовской области в сфере охраны здоровья) в рамках муниципальной программы города Волгодонска «Развитие здравоохранения города Волгодонска» (Субсидии бюджетным учреждениям)	905	09	02	05 0 00 72430	610	929,2
Расходы на выплаты по оплате труда работников органов местного самоуправления и отраслевых (функциональных) органов Администрации города Волгодонска в рамках муниципальной программы города Волгодонска «Развитие здравоохранения города Волгодонска» (Расходы на выплаты персоналу государственных (муниципальных) органов)	905	09	09	05 0 00 00110	120	7 137,7
Расходы на обеспечение функций органов местного самоуправления и отраслевых (функциональных) органов Администрации города Волгодонска в рамках муниципальной программы города Волгодонска «Развитие здравоохранения города Волгодонска» (Расходы на выплаты персоналу государственных (муниципальных) органов)	905	09	09	05 0 00 00190	120	3,4
Расходы на обеспечение функций органов местного самоуправления и отраслевых (функциональных) органов Администрации города Волгодонска в рамках муниципальной программы города Волгодонска «Развитие здравоохранения города Волгодонска» (Иные закупки товаров, работ и услуг для обеспечения государственных (муниципальных) нужд)	905	09	09	05 0 00 00190	240	359,3
Расходы на обеспечение первичных мер пожарной безопасности в рамках муниципальной программы города Волгодонска «Развитие здравоохранения города Волгодонска» (Иные закупки товаров, работ и услуг для обеспечения государственных (муниципальных) нужд)	905	09	09	05 0 00 25010	240	5,4
Расходы на информационное, программное и материально - техническое обеспечение в рамках муниципальной программы города Волгодонска «Развитие здравоохранения города Волгодонска» (Иные закупки товаров, работ и услуг для обеспечения государственных (муниципальных) нужд)	905	09	09	05 0 00 25040	240	443,0
Расходы на содержание групп (службы) по централизованному обслуживанию муниципальных учреждений в рамках муниципальной программы города Волгодонска «Развитие здравоохранения города Волгодонска» (Расходы на выплаты персоналу государственных (муниципальных) органов)	905	09	09	05 0 00 25090	120	3 694,6
Расходы на содержание групп (службы) по централизованному обслуживанию муниципальных учреждений в рамках муниципальной программы города Волгодонска «Развитие здравоохранения города Волгодонска» (Иные закупки товаров, работ и услуг для обеспечения государственных (муниципальных) нужд)	905	09	09	05 0 00 25090	240	90,1
Реализация направления расходов в рамках муниципальной программы города Волгодонска «Развитие здравоохранения города Волгодонска» (Уплата налогов, сборов и иных платежей)	905	09	09	05 0 00 99990	850	2,1
ОТДЕЛ КУЛЬТУРЫ Г. ВОЛГОДОНСКА	906					226 383,9
Премии главы Администрации города Волгодонска работникам учреждений культуры и дополнительного образования детей сферы культуры в рамках подпрограммы «Обеспечение реализации муниципальной программы» муниципальной программы города Волгодонска «Развитие культуры города Волгодонска» (Премии и гранты)	906	01	13	01 4 00 12060	350	100,0
Реализация направления расходов в рамках подпрограммы «Обеспечение реализации муниципальной программы» муниципальной программы города Волгодонска «Развитие культуры города Волгодонска» (Уплата налогов, сборов и иных платежей)	906	01	13	01 4 00 99990	850	0,4
Расходы на обеспечение деятельности (оказание услуг) муниципальных учреждений в рамках подпрограммы «Дополнительное образование в сфере культуры» муниципальной программы города Волгодонска «Развитие культуры города Волгодонска» (Субсидии бюджетным учреждениям)	906	07	03	01 1 00 00590	610	71 805,7
Расходы на обеспечение первичных мер пожарной безопасности в рамках подпрограммы «Дополнительное образование в сфере культуры» муниципальной программы города Волгодонска «Развитие культуры города Волгодонска» (Субсидии бюджетным учреждениям)	906	07	03	01 1 00 25010	610	104,1
Расходы на софинансирование повышения заработной платы педагогическим работникам муниципальных учреждений дополнительного образования детей в рамках подпрограммы «Дополнительное образование в сфере культуры» муниципальной программы города Волгодонска «Развитие культуры города Волгодонска» (Субсидии бюджетным учреждениям)	906	07	03	01 1 00 S4250	610	3 638,3
Расходы на организацию повышения квалификации в рамках подпрограммы «Обеспечение реализации муниципальной программы» муниципальной программы города Волгодонска «Развитие культуры города Волгодонска» (Иные закупки товаров, работ и услуг для обеспечения государственных (муниципальных) нужд)	906	07	05	01 4 00 25030	240	13,5
Мероприятия по организации и проведению культурно - массовых и других мероприятий в рамках подпрограммы «Дополнительное образование в сфере культуры» муниципальной программы города Волгодонска «Развитие культуры города Волгодонска» (Субсидии бюджетным учреждениям)	906	08	01	01 1 00 25020	610	245,0
Расходы на обеспечение деятельности (оказание услуг) муниципальных учреждений в рамках подпрограммы «Библиотечное обслуживание» муниципальной программы города Волгодонска «Развитие культуры города Волгодонска» (Субсидии бюджетным учреждениям)	906	08	01	01 2 00 00590	610	34 031,8
Расходы на обеспечение первичных мер пожарной безопасности в рамках подпрограммы «Библиотечное обслуживание» муниципальной программы города Волгодонска «Развитие культуры города Волгодонска» (Субсидии бюджетным учреждениям)	906	08	01	01 2 00 25010	610	120,0
Расходы на поддержку отрасли культуры (Комплектование книжных фондов муниципальных общедоступных библиотек и государственных центральных библиотек субъектов Российской Федерации) в рамках подпрограммы «Библиотечное обслуживание» муниципальной программы города Волгодонска «Развитие культуры города Волгодонска» (Субсидии бюджетным учреждениям)	906	08	01	01 2 00 L5192	610	226,2
Расходы на софинансирование повышения заработной платы работникам муниципальных учреждений культуры в рамках подпрограммы «Библиотечное обслуживание» муниципальной программы города Волгодонска «Развитие культуры города Волгодонска» (Субсидии бюджетным учреждениям)	906	08	01	01 2 00 S3850	610	6 146,0
Расходы на комплектование книжных фондов библиотек муниципальных образований в рамках подпрограммы «Библиотечное обслуживание» муниципальной программы города Волгодонска «Развитие культуры города Волгодонска» (Субсидии бюджетным учреждениям)	906	08	01	01 2 00 S4180	610	1 322,0
Расходы на обеспечение деятельности (оказание услуг) муниципальных учреждений в рамках подпрограммы «Организация досуга» муниципальной программы города Волгодонска «Развитие культуры города Волгодонска» (Субсидии бюджетным учреждениям)	906	08	01	01 3 00 00590	610	13 814,1
Расходы на обеспечение деятельности (оказание услуг) муниципальных учреждений в рамках подпрограммы «Организация досуга» муниципальной программы города Волгодонска «Развитие культуры города Волгодонска» (Субсидии автономным учреждениям)	906	08	01	01 3 00 00590	620	52 146,4
Расходы на обеспечение первичных мер пожарной безопасности в рамках подпрограммы «Организация досуга» муниципальной программы города Волгодонска «Развитие культуры города Волгодонска» (Субсидии бюджетным учреждениям)	906	08	01	01 3 00 25010	610	94,9
Расходы на обеспечение первичных мер пожарной безопасности в рамках подпрограммы «Организация досуга» муниципальной программы города Волгодонска «Развитие культуры города Волгодонска» (Субсидии автономным учреждениям)	906	08	01	01 3 00 25010	620	226,7
Мероприятия по организации и проведению культурно - массовых и других мероприятий в рамках подпрограммы «Организация досуга» муниципальной программы города Волгодонска «Развитие культуры города Волгодонска» (Субсидии бюджетным учреждениям)	906	08	01	01 3 00 25020	610	161,1
Мероприятия по организации и проведению культурно - массовых и других мероприятий в рамках подпрограммы «Организация досуга» муниципальной программы города Волгодонска «Развитие культуры города Волгодонска» (Субсидии автономным учреждениям)	906	08	01	01 3 00 25020	620	3 767,7
Расходы за счет иных межбюджетных трансфертов из резервного фонда Правительства Ростовской области в рамках подпрограммы «Организация досуга» муниципальной программы города Волгодонска «Развитие культуры города Волгодонска» (Субсидии автономным учреждениям)	906	08	01	01 3 00 71180	620	2 099,2
Расходы на софинансирование повышения заработной платы работникам муниципальных учреждений культуры в рамках подпрограммы «Организация досуга» муниципальной программы города Волгодонска «Развитие культуры города Волгодонска» (Субсидии бюджетным учреждениям)	906	08	01	01 3 00 S3850	610	3 470,1
Расходы на софинансирование повышения заработной платы работникам муниципальных учреждений культуры в рамках подпрограммы «Организация досуга» муниципальной программы города Волгодонска «Развитие культуры города Волгодонска» (Субсидии автономным учреждениям)	906	08	01	01 3 00 S3850	620	16 204,0
Расходы за счет средств резервного фонда Правительства Ростовской области в рамках подпрограммы «Организация досуга» муниципальной программы города Волгодонска «Развитие культуры города Волгодонска» (Субсидии автономным учреждениям)	906	08	01	01 3 00 S4220	620	7 394,7
Расходы на выплаты по оплате труда работников органов местного самоуправления и отраслевых (функциональных) органов Администрации города Волгодонска в рамках подпрограммы «Обеспечение реализации муниципальной программы» муниципальной программы города Волгодонска «Развитие культуры города Волгодонска» (Расходы на выплаты персоналу государственных (муниципальных) органов)	906	08	04	01 4 00 00110	120	5 154,9

Наименование	Мин	Рз	ПР	ЦСР	ВР	Сумма
Расходы на обеспечение функций органов местного самоуправления и отраслевых (функциональных) органов Администрации города Волгодонска в рамках подпрограммы «Обеспечение реализации муниципальной программы» муниципальной программы города Волгодонска «Развитие культуры города Волгодонска» (Расходы на выплаты персоналу государственных (муниципальных) органов)	906	08	04	01 4 00 00190	120	24,6
Расходы на обеспечение функций органов местного самоуправления и отраслевых (функциональных) органов Администрации города Волгодонска в рамках подпрограммы «Обеспечение реализации муниципальной программы» муниципальной программы города Волгодонска «Развитие культуры города Волгодонска» (Иные закупки товаров, работ и услуг для обеспечения государственных (муниципальных) нужд)	906	08	04	01 4 00 00190	240	475,5
Расходы на обеспечение первичных мер пожарной безопасности в рамках подпрограммы «Обеспечение реализации муниципальной программы» муниципальной программы города Волгодонска «Развитие культуры города Волгодонска» (Иные закупки товаров, работ и услуг для обеспечения государственных (муниципальных) нужд)	906	08	04	01 4 00 25010	240	16,2
Расходы на информационное, программное и материально - техническое обеспечение в рамках подпрограммы «Обеспечение реализации муниципальной программы» муниципальной программы города Волгодонска «Развитие культуры города Волгодонска» (Иные закупки товаров, работ и услуг для обеспечения государственных (муниципальных) нужд)	906	08	04	01 4 00 25040	240	173,1
Расходы на содержание групп (службы) по централизованному обслуживанию муниципальных учреждений в рамках подпрограммы «Обеспечение реализации муниципальной программы» муниципальной программы города Волгодонска «Развитие культуры города Волгодонска» (Расходы на выплаты персоналу государственных (муниципальных) органов)	906	08	04	01 4 00 25090	120	3 330,5
Расходы на содержание групп (службы) по централизованному обслуживанию муниципальных учреждений в рамках подпрограммы «Обеспечение реализации муниципальной программы» муниципальной программы города Волгодонска «Развитие культуры города Волгодонска» (Иные закупки товаров, работ и услуг для обеспечения государственных (муниципальных) нужд)	906	08	04	01 4 00 25090	240	77,2
УПРАВЛЕНИЕ ОБРАЗОВАНИЯ Г.ВОЛГОДОНСКА	907					1 589 830,1
Премии главы Администрации города Волгодонска лучшим педагогическим работникам муниципальных образовательных учреждений в рамках подпрограммы «Охрана семьи и детства, другие вопросы в сфере образования» муниципальной программы города Волгодонска «Развитие образования в городе Волгодонске» (Премии и гранты)	907	01	13	06 4 00 12010	350	435,0
Реализация направления расходов в рамках подпрограммы «Охрана семьи и детства, другие вопросы в сфере образования» муниципальной программы города Волгодонска «Развитие образования в городе Волгодонске» (Расходы на выплаты персоналу государственных (муниципальных) органов)	907	01	13	06 4 00 99990	120	222,0
Реализация направления расходов в рамках подпрограммы «Охрана семьи и детства, другие вопросы в сфере образования» муниципальной программы города Волгодонска «Развитие образования в городе Волгодонске» (Исполнение судебных актов)	907	01	13	06 4 00 99990	830	154,0
Реализация направления расходов в рамках подпрограммы «Охрана семьи и детства, другие вопросы в сфере образования» муниципальной программы города Волгодонска «Развитие образования в городе Волгодонске» (Уплата налогов, сборов и иных платежей)	907	01	13	06 4 00 99990	850	914,4
Расходы на обеспечение деятельности (оказание услуг) муниципальных учреждений в рамках подпрограммы «Дошкольное образование» муниципальной программы города Волгодонска «Развитие образования в городе Волгодонске» (Субсидии бюджетным учреждениям)	907	07	01	06 1 00 00590	610	209 955,5
Расходы на обеспечение первичных мер пожарной безопасности в рамках подпрограммы «Дошкольное образование» муниципальной программы города Волгодонска «Развитие образования в городе Волгодонске» (Субсидии бюджетным учреждениям)	907	07	01	06 1 00 25010	610	3 397,2
Расходы за счет иных межбюджетных трансфертов из резервного фонда Правительства Ростовской области в рамках подпрограммы «Дошкольное образование» муниципальной программы города Волгодонска «Развитие образования в городе Волгодонске» (Субсидии бюджетным учреждениям)	907	07	01	06 1 00 71180	610	5 857,1
Расходы на обеспечение государственных гарантий реализации прав на получение общедоступного и бесплатного дошкольного образования в муниципальных дошкольных образовательных организациях, включая расходы на оплату труда, приобретение учебников и учебных пособий, средств обучения, игр, игрушек (за исключением расходов на содержание зданий и оплату коммунальных услуг) в рамках подпрограммы «Дошкольное образование» муниципальной программы города Волгодонска «Развитие образования в городе Волгодонске» (Субсидии бюджетным учреждениям)	907	07	01	06 1 00 72020	610	479 439,2
Софинансирование расходов за счет иных межбюджетных трансфертов из резервного фонда Правительства Ростовской области в рамках подпрограммы «Дошкольное образование» муниципальной программы города Волгодонска «Развитие образования в городе Волгодонске» (Субсидии бюджетным учреждениям)	907	07	01	06 1 00 S1180	610	2 357,6
Расходы на обеспечение деятельности (оказание услуг) муниципальных учреждений в рамках подпрограммы «Общее образование» муниципальной программы города Волгодонска «Развитие образования в городе Волгодонске» (Субсидии бюджетным учреждениям)	907	07	02	06 2 00 00590	610	200 657,7
Расходы на обеспечение первичных мер пожарной безопасности в рамках подпрограммы «Общее образование» муниципальной программы города Волгодонска «Развитие образования в городе Волгодонске» (Субсидии бюджетным учреждениям)	907	07	02	06 2 00 25010	610	1 732,6
Организация и проведение мероприятий с детьми в рамках подпрограммы «Общее образование» муниципальной программы города Волгодонска «Развитие образования в городе Волгодонске» (Субсидии бюджетным учреждениям)	907	07	02	06 2 00 25520	610	544,3
Расходы за счет иных межбюджетных трансфертов из резервного фонда Правительства Ростовской области в рамках подпрограммы «Общее образование» муниципальной программы города Волгодонска «Развитие образования в городе Волгодонске» (Субсидии бюджетным учреждениям)	907	07	02	06 2 00 71180	610	2 435,7
Расходы на обеспечение государственных гарантий реализации прав на получение общедоступного и бесплатного дошкольного, начального общего, основного общего, среднего общего образования в муниципальных общеобразовательных организациях, обеспечение дополнительного образования детей в муниципальных общеобразовательных организациях, включая расходы на оплату труда, приобретение учебников и учебных пособий, средств обучения, игр, игрушек (за исключением расходов на содержание зданий и оплату коммунальных услуг) в рамках подпрограммы «Общее образование» муниципальной программы города Волгодонска «Развитие образования в городе Волгодонске» (Субсидии бюджетным учреждениям)	907	07	02	06 2 00 72030	610	429 579,5
Расходы на реализацию проекта «Всеобуч по плаванию» в рамках подпрограммы «Общее образование» муниципальной программы города Волгодонска «Развитие образования в городе Волгодонске» (Субсидии бюджетным учреждениям)	907	07	02	06 2 00 S3110	610	2 185,9

Наименование	Мин	Рз	ПР	ЦСР	ВР	Сумма
Расходы на обеспечение деятельности (оказание услуг) муниципальных учреждений в рамках подпрограммы «Дополнительное образование детей» муниципальной программы города Волгодонска «Развитие образования в городе Волгодонске» (Субсидии бюджетным учреждениям)	907	07	03	06 3 00 00590	610	121 778,1
Расходы на обеспечение первичных мер пожарной безопасности в рамках подпрограммы «Дополнительное образование детей» муниципальной программы города Волгодонска «Развитие образования в городе Волгодонске» (Субсидии бюджетным учреждениям)	907	07	03	06 3 00 25010	610	873,1
Организация и проведение мероприятий с детьми в рамках подпрограммы «Дополнительное образование детей» муниципальной программы города Волгодонска «Развитие образования в городе Волгодонске» (Субсидии бюджетным учреждениям)	907	07	03	06 3 00 25520	610	880,7
Расходы за счет иных межбюджетных трансфертов из резервного фонда Правительства Ростовской области в рамках подпрограммы «Дополнительное образование детей» муниципальной программы города Волгодонска «Развитие образования в городе Волгодонске» (Субсидии бюджетным учреждениям)	907	07	03	06 3 00 71180	610	40,0
Расходы на софинансирование повышения заработной платы педагогическим работникам муниципальных учреждений дополнительного образования детей в рамках подпрограммы «Дополнительное образование детей» муниципальной программы города Волгодонска «Развитие образования в городе Волгодонске» (Субсидии бюджетным учреждениям)	907	07	03	06 3 00 S4250	610	6 486,1
Расходы на организацию повышения квалификации в рамках подпрограммы «Охрана семьи и детства, другие вопросы в сфере образования» муниципальной программы города Волгодонска «Развитие образования в городе Волгодонске» (Иные закупки товаров, работ и услуг для обеспечения государственных (муниципальных) нужд)	907	07	05	06 4 00 25030	240	19,8
Организация и проведение мероприятий с детьми в рамках подпрограммы «Общее образование» муниципальной программы города Волгодонска «Развитие образования в городе Волгодонске» (Субсидии бюджетным учреждениям)	907	07	07	06 2 00 25520	610	40,0
Расходы на организацию отдыха детей в каникулярное время в рамках подпрограммы «Общее образование» муниципальной программы города Волгодонска «Развитие образования в городе Волгодонске» (Субсидии бюджетным учреждениям)	907	07	07	06 2 00 S3130	610	7 896,5
Реализация направления расходов в рамках подпрограммы «Общее образование» муниципальной программы города Волгодонска «Развитие образования в городе Волгодонске» (Субсидии бюджетным учреждениям)	907	07	09	06 2 00 99990	610	82,9
Расходы на обеспечение деятельности (оказание услуг) муниципальных учреждений в рамках подпрограммы «Дополнительное образование детей» муниципальной программы города Волгодонска «Развитие образования в городе Волгодонске» (Субсидии бюджетным учреждениям)	907	07	09	06 3 00 00590	610	9 387,0
Расходы на обеспечение первичных мер пожарной безопасности в рамках подпрограммы «Дополнительное образование детей» муниципальной программы города Волгодонска «Развитие образования в городе Волгодонске» (Субсидии бюджетным учреждениям)	907	07	09	06 3 00 25010	610	50,5
Реализация направления расходов в рамках подпрограммы «Дополнительное образование детей» муниципальной программы города Волгодонска «Развитие образования в городе Волгодонске» (Субсидии бюджетным учреждениям)	907	07	09	06 3 00 99990	610	1 639,3
Расходы на выплаты по оплате труда работников органов местного самоуправления и отраслевых (функциональных) органов Администрации города Волгодонска в рамках подпрограммы «Охрана семьи и детства, другие вопросы в сфере образования» муниципальной программы города Волгодонска «Развитие образования в городе Волгодонске» (Расходы на выплаты персоналу государственных (муниципальных) органов)	907	07	09	06 4 00 00110	120	11 508,7
Расходы на обеспечение функций органов местного самоуправления и отраслевых (функциональных) органов Администрации города Волгодонска в рамках подпрограммы «Охрана семьи и детства, другие вопросы в сфере образования» муниципальной программы города Волгодонска «Развитие образования в городе Волгодонске» (Расходы на выплаты персоналу государственных (муниципальных) органов)	907	07	09	06 4 00 00190	120	61,8
Расходы на обеспечение функций органов местного самоуправления и отраслевых (функциональных) органов Администрации города Волгодонска в рамках подпрограммы «Охрана семьи и детства, другие вопросы в сфере образования» муниципальной программы города Волгодонска «Развитие образования в городе Волгодонске» (Иные закупки товаров, работ и услуг для обеспечения государственных (муниципальных) нужд)	907	07	09	06 4 00 00190	240	1 432,1
Расходы на обеспечение деятельности (оказание услуг) муниципальных учреждений в рамках подпрограммы «Охрана семьи и детства, другие вопросы в сфере образования» муниципальной программы города Волгодонска «Развитие образования в городе Волгодонске» (Субсидии бюджетным учреждениям)	907	07	09	06 4 00 00590	610	4 801,7
Расходы на обеспечение первичных мер пожарной безопасности в рамках подпрограммы «Охрана семьи и детства, другие вопросы в сфере образования» муниципальной программы города Волгодонска «Развитие образования в городе Волгодонске» (Иные закупки товаров, работ и услуг для обеспечения государственных (муниципальных) нужд)	907	07	09	06 4 00 25010	240	48,1
Расходы на обеспечение первичных мер пожарной безопасности в рамках подпрограммы «Охрана семьи и детства, другие вопросы в сфере образования» муниципальной программы города Волгодонска «Развитие образования в городе Волгодонске» (Субсидии бюджетным учреждениям)	907	07	09	06 4 00 25010	610	12,6
Расходы на организацию повышения квалификации в рамках подпрограммы «Охрана семьи и детства, другие вопросы в сфере образования» муниципальной программы города Волгодонска «Развитие образования в городе Волгодонске» (Иные закупки товаров, работ и услуг для обеспечения государственных (муниципальных) нужд)	907	07	09	06 4 00 25030	240	4,5
Расходы на информационное, программное и материально - техническое обеспечение в рамках подпрограммы «Охрана семьи и детства, другие вопросы в сфере образования» муниципальной программы города Волгодонска «Развитие образования в городе Волгодонске» (Иные закупки товаров, работ и услуг для обеспечения государственных (муниципальных) нужд)	907	07	09	06 4 00 25040	240	1 273,7
Расходы на содержание групп (службы) по централизованному обслуживанию муниципальных учреждений в рамках подпрограммы «Охрана семьи и детства, другие вопросы в сфере образования» муниципальной программы города Волгодонска «Развитие образования в городе Волгодонске» (Расходы на выплаты персоналу государственных (муниципальных) органов)	907	07	09	06 4 00 25090	120	12 227,9
Расходы на содержание групп (службы) по централизованному обслуживанию муниципальных учреждений в рамках подпрограммы «Охрана семьи и детства, другие вопросы в сфере образования» муниципальной программы города Волгодонска «Развитие образования в городе Волгодонске» (Иные закупки товаров, работ и услуг для обеспечения государственных (муниципальных) нужд)	907	07	09	06 4 00 25090	240	468,3
Расходы на осуществление полномочий по организации и осуществлению деятельности по опеке и попечительству в соответствии со статьей 6 Областного закона от 26 декабря 2007 года № 830-ЗС «Об организации опеки и попечительства в Ростовской области» в рамках подпрограммы «Охрана семьи и детства, другие вопросы в сфере образования» муниципальной программы города Волгодонска «Развитие образования в городе Волгодонске» (Расходы на выплаты персоналу государственных (муниципальных) органов)	907	07	09	06 4 00 72040	120	4 319,1

Наименование	Мин	Рз	ПР	ЦСР	ВР	Сумма
Расходы на осуществление полномочий по организации и осуществлению деятельности по опеке и попечительству в соответствии со статьей 6 Областного закона от 26 декабря 2007 года № 830-ЗС «Об организации опеки и попечительства в Ростовской области» в рамках подпрограммы «Охрана семьи и детства, другие вопросы в сфере образования» муниципальной программы города Волгодонска «Развитие образования в городе Волгодонске» (Иные закупки товаров, работ и услуг для обеспечения государственных (муниципальных) нужд)	907	07	09	06 4 00 72040	240	382,0
Реализация направления расходов в рамках подпрограммы «Охрана семьи и детства, другие вопросы в сфере образования» муниципальной программы города Волгодонска «Развитие образования в городе Волгодонске» (Иные закупки товаров, работ и услуг для обеспечения государственных (муниципальных) нужд)	907	07	09	06 4 00 99990	240	246,4
Реализация направления расходов в рамках подпрограммы «Охрана семьи и детства, другие вопросы в сфере образования» муниципальной программы города Волгодонска «Развитие образования в городе Волгодонске» (Уплата налогов, сборов и иных платежей)	907	07	09	06 4 00 99990	850	5,3
Расходы на осуществление полномочий по выплате компенсации родительской платы за присмотр и уход за детьми в образовательной организации, реализующей образовательную программу дошкольного образования в рамках подпрограммы «Дошкольное образование» муниципальной программы города Волгодонска «Развитие образования в городе Волгодонске» (Иные закупки товаров, работ и услуг для обеспечения государственных (муниципальных) нужд)	907	10	04	06 1 00 72180	240	751,4
Расходы на осуществление полномочий по выплате компенсации родительской платы за присмотр и уход за детьми в образовательной организации, реализующей образовательную программу дошкольного образования в рамках подпрограммы «Дошкольное образование» муниципальной программы города Волгодонска «Развитие образования в городе Волгодонске» (Социальные выплаты гражданам, кроме публичных нормативных социальных выплат)	907	10	04	06 1 00 72180	320	35 196,6
Расходы на осуществление полномочий по назначению и выплате единовременного пособия при всех формах устройства детей, лишенных родительского попечения, в семью в рамках подпрограммы «Охрана семьи и детства, другие вопросы в сфере образования» муниципальной программы города Волгодонска «Развитие образования в городе Волгодонске» (Иные закупки товаров, работ и услуг для обеспечения государственных (муниципальных) нужд)	907	10	04	06 4 00 52600	240	0,2
Расходы на осуществление полномочий по назначению и выплате единовременного пособия при всех формах устройства детей, лишенных родительского попечения, в семью в рамках подпрограммы «Охрана семьи и детства, другие вопросы в сфере образования» муниципальной программы города Волгодонска «Развитие образования в городе Волгодонске» (Социальные выплаты гражданам, кроме публичных нормативных социальных выплат)	907	10	04	06 4 00 52600	320	741,3
Расходы на осуществление полномочий по предоставлению мер социальной поддержки граждан, усыновивших (удочеривших) ребенка (детей), в части назначения и выплаты единовременного денежного пособия в рамках подпрограммы «Охрана семьи и детства, другие вопросы в сфере образования» муниципальной программы города Волгодонска «Развитие образования в городе Волгодонске» (Социальные выплаты гражданам, кроме публичных нормативных социальных выплат)	907	10	04	06 4 00 72220	320	270,0
Расходы на осуществление полномочий по предоставлению мер социальной поддержки детей-сирот и детей, оставшихся без попечения родителей, лиц из числа детей-сирот и детей, оставшихся без попечения родителей, предусмотренных пунктами 1, 11, 12, 13 статьи 132 Областного закона от 22 октября 2004 года № 165-ЗС «О социальной поддержке детства в Ростовской области» в рамках подпрограммы «Охрана семьи и детства, другие вопросы в сфере образования» муниципальной программы города Волгодонска «Развитие образования в городе Волгодонске» (Социальные выплаты гражданам, кроме публичных нормативных социальных выплат)	907	10	04	06 4 00 72420	320	27 036,7
ДЕПАРТАМЕНТ ТРУДА И СОЦИАЛЬНОГО РАЗВИТИЯ АДМИНИСТРАЦИИ ГОРОДА ВОЛГОДОНСКА	913					946 873,3
Реализация направления расходов в рамках подпрограммы «Социальная поддержка населения» муниципальной программы города Волгодонска «Социальная поддержка граждан Волгодонска» (Расходы на выплаты персоналу государственных (муниципальных) органов)	913	01	13	08 1 00 99990	120	227,7
Реализация направления расходов в рамках подпрограммы «Социальная поддержка населения» муниципальной программы города Волгодонска «Социальная поддержка граждан Волгодонска» (Уплата налогов, сборов и иных платежей)	913	01	13	08 1 00 99990	850	367,6
Расходы на организацию повышения квалификации в рамках подпрограммы «Социальная поддержка населения» муниципальной программы города Волгодонска «Социальная поддержка граждан Волгодонска» (Иные закупки товаров, работ и услуг для обеспечения государственных (муниципальных) нужд)	913	07	05	08 1 00 25030	240	7,5
Расходы на организацию и обеспечение отдыха и оздоровления детей в рамках подпрограммы «Социальная поддержка населения» муниципальной программы города Волгодонска «Социальная поддержка граждан Волгодонска» (Иные закупки товаров, работ и услуг для обеспечения государственных (муниципальных) нужд)	913	07	07	08 1 00 25110	240	0,2
Расходы на организацию и обеспечение отдыха и оздоровления детей в рамках подпрограммы «Социальная поддержка населения» муниципальной программы города Волгодонска «Социальная поддержка граждан Волгодонска» (Социальные выплаты гражданам, кроме публичных нормативных социальных выплат)	913	07	07	08 1 00 25110	320	16,5
Расходы на осуществление полномочий по организации и обеспечению отдыха и оздоровления детей, за исключением детей-сирот, детей, оставшихся без попечения родителей, детей, находящихся в социально опасном положении, и одаренных детей, проживающих в малоимущих семьях в рамках подпрограммы «Социальная поддержка населения» муниципальной программы города Волгодонска «Социальная поддержка граждан Волгодонска» (Иные закупки товаров, работ и услуг для обеспечения государственных (муниципальных) нужд)	913	07	07	08 1 00 72200	240	92,8
Расходы на осуществление полномочий по организации и обеспечению отдыха и оздоровления детей, за исключением детей-сирот, детей, оставшихся без попечения родителей, детей, находящихся в социально опасном положении, и одаренных детей, проживающих в малоимущих семьях в рамках подпрограммы «Социальная поддержка населения» муниципальной программы города Волгодонска «Социальная поддержка граждан Волгодонска» (Социальные выплаты гражданам, кроме публичных нормативных социальных выплат)	913	07	07	08 1 00 72200	320	26 332,4
Обеспечение мер социальной поддержки гражданам в форме предоставления доплаты к пенсии почетным гражданам города Волгодонска в рамках подпрограммы «Социальная поддержка населения» муниципальной программы города Волгодонска «Социальная поддержка граждан Волгодонска» (Иные закупки товаров, работ и услуг для обеспечения государственных (муниципальных) нужд)	913	10	01	08 1 00 12020	240	2,9
Обеспечение мер социальной поддержки гражданам в форме предоставления доплаты к пенсии почетным гражданам города Волгодонска в рамках подпрограммы «Социальная поддержка населения» муниципальной программы города Волгодонска «Социальная поддержка граждан Волгодонска» (Публичные нормативные социальные выплаты гражданам)	913	10	01	08 1 00 12020	310	300,0

Наименование	Мин	Рз	ПР	ЦСР	ВР	Сумма
Ежемесячная доплата к государственной пенсии депутатам Волгодонской городской Думы в рамках подпрограммы «Социальная поддержка населения» муниципальной программы города Волгодонска «Социальная поддержка граждан Волгодонска» (Социальные выплаты гражданам, кроме публичных нормативных социальных выплат)	913	10	01	08 1 00 12040	320	72,0
Расходы на выплату пенсий за выслугу лет муниципальным служащим города в рамках подпрограммы «Социальная поддержка населения» муниципальной программы города Волгодонска «Социальная поддержка граждан Волгодонска» (Иные закупки товаров, работ и услуг для обеспечения государственных (муниципальных) нужд)	913	10	01	08 1 00 12070	240	78,9
Расходы на выплату пенсий за выслугу лет муниципальным служащим города в рамках подпрограммы «Социальная поддержка населения» муниципальной программы города Волгодонска «Социальная поддержка граждан Волгодонска» (Социальные выплаты гражданам, кроме публичных нормативных социальных выплат)	913	10	01	08 1 00 12070	320	10 970,0
Расходы на обеспечение деятельности (оказание услуг) муниципальных учреждений в рамках подпрограммы «Социальное обслуживание населения» муниципальной программы города Волгодонска «Социальная поддержка граждан Волгодонска» (Субсидии бюджетным учреждениям)	913	10	02	08 2 00 00590	610	2 002,0
Расходы на обеспечение первичных мер пожарной безопасности в рамках подпрограммы «Социальное обслуживание населения» муниципальной программы города Волгодонска «Социальная поддержка граждан Волгодонска» (Субсидии бюджетным учреждениям)	913	10	02	08 2 00 25010	610	153,6
Расходы на организацию и проведение конкурсов, конкурсов профессионального мастерства в рамках подпрограммы «Социальное обслуживание населения» муниципальной программы города Волгодонска «Социальная поддержка граждан Волгодонска» (Субсидии бюджетным учреждениям)	913	10	02	08 2 00 25060	610	100,0
Расходы на осуществление государственных полномочий в сфере социального обслуживания, предусмотренных пунктами 2, 3, 4 и 5 части 1 статьи 6 Областного закона от 3 сентября 2014 года № 222-ЗС «О социальном обслуживании граждан в Ростовской области» в рамках подпрограммы «Социальное обслуживание населения» муниципальной программы города Волгодонска «Социальная поддержка граждан Волгодонска» (Субсидии бюджетным учреждениям)	913	10	02	08 2 00 72260	610	86 404,8
Расходы на обеспечение доступности к объектам социальной инфраструктуры граждан с ограниченными физическими возможностями в рамках подпрограммы «Доступная среда» муниципальной программы города Волгодонска «Социальная поддержка граждан Волгодонска» (Субсидии бюджетным учреждениям)	913	10	02	08 3 00 25130	610	885,3
Расходы на организацию и проведение мероприятий «Забота» по предоставлению дополнительных мер социальной поддержки гражданам города, находящимся в трудной жизненной ситуации в рамках подпрограммы «Социальная поддержка населения» муниципальной программы города Волгодонска «Социальная поддержка граждан Волгодонска» (Иные закупки товаров, работ и услуг для обеспечения государственных (муниципальных) нужд)	913	10	03	08 1 00 25120	240	775,4
Расходы на организацию и проведение мероприятий «Забота» по предоставлению дополнительных мер социальной поддержки гражданам города, находящимся в трудной жизненной ситуации в рамках подпрограммы «Социальная поддержка населения» муниципальной программы города Волгодонска «Социальная поддержка граждан Волгодонска» (Социальные выплаты гражданам, кроме публичных нормативных социальных выплат)	913	10	03	08 1 00 25120	320	3 186,9
Расходы на организацию и проведение мероприятий «Забота» по предоставлению дополнительных мер социальной поддержки гражданам города, находящимся в трудной жизненной ситуации в рамках подпрограммы «Социальная поддержка населения» муниципальной программы города Волгодонска «Социальная поддержка граждан Волгодонска» (Субсидии бюджетным учреждениям)	913	10	03	08 1 00 25120	610	229,6
Расходы на предоставление льготного проезда отдельным категориям граждан, определенным органами местного самоуправления города Волгодонска в рамках подпрограммы «Социальная поддержка населения» муниципальной программы города Волгодонска «Социальная поддержка граждан Волгодонска» (Социальные выплаты гражданам, кроме публичных нормативных социальных выплат)	913	10	03	08 1 00 25330	320	4 000,0
Расходы на осуществление переданных полномочий Российской Федерации по предоставлению отдельных мер социальной поддержки граждан, подвергшихся воздействию радиации в рамках подпрограммы «Социальная поддержка населения» муниципальной программы города Волгодонска «Социальная поддержка граждан Волгодонска» (Иные закупки товаров, работ и услуг для обеспечения государственных (муниципальных) нужд)	913	10	03	08 1 00 51370	240	113,0
Расходы на осуществление переданных полномочий Российской Федерации по предоставлению отдельных мер социальной поддержки граждан, подвергшихся воздействию радиации в рамках подпрограммы «Социальная поддержка населения» муниципальной программы города Волгодонска «Социальная поддержка граждан Волгодонска» (Социальные выплаты гражданам, кроме публичных нормативных социальных выплат)	913	10	03	08 1 00 51370	320	11 694,0
Расходы на осуществление переданного полномочия Российской Федерации по осуществлению ежегодной денежной выплаты лицам, награжденным нагрудным знаком «Почетный донор России» в рамках подпрограммы «Социальная поддержка населения» муниципальной программы города Волгодонска «Социальная поддержка граждан Волгодонска» (Иные закупки товаров, работ и услуг для обеспечения государственных (муниципальных) нужд)	913	10	03	08 1 00 52200	240	92,5
Расходы на осуществление переданного полномочия Российской Федерации по осуществлению ежегодной денежной выплаты лицам, награжденным нагрудным знаком «Почетный донор России» в рамках подпрограммы «Социальная поддержка населения» муниципальной программы города Волгодонска «Социальная поддержка граждан Волгодонска» (Социальные выплаты гражданам, кроме публичных нормативных социальных выплат)	913	10	03	08 1 00 52200	320	9 539,5
Расходы на оплату жилищно-коммунальных услуг отдельным категориям граждан в рамках подпрограммы «Социальная поддержка населения» муниципальной программы города Волгодонска «Социальная поддержка граждан Волгодонска» (Иные закупки товаров, работ и услуг для обеспечения государственных (муниципальных) нужд)	913	10	03	08 1 00 52500	240	1 163,6
Расходы на оплату жилищно-коммунальных услуг отдельным категориям граждан в рамках подпрограммы «Социальная поддержка населения» муниципальной программы города Волгодонска «Социальная поддержка граждан Волгодонска» (Социальные выплаты гражданам, кроме публичных нормативных социальных выплат)	913	10	03	08 1 00 52500	320	115 183,0
Расходы на осуществление полномочий по предоставлению мер социальной поддержки ветеранов труда и граждан, приравненных к ним, в том числе по организации приема и оформления документов, необходимых для присвоения звания «Ветеран труда», за исключением проезда на железнодорожном и водном транспорте пригородного сообщения и на автомобильном транспорте пригородного межмуниципального и междугороднего внутриобластного сообщений в рамках подпрограммы «Социальная поддержка населения» муниципальной программы города Волгодонска «Социальная поддержка граждан Волгодонска» (Иные закупки товаров, работ и услуг для обеспечения государственных (муниципальных) нужд)	913	10	03	08 1 00 72050	240	1 147,4

Наименование	Мин	Рз	ПР	ЦСР	ВР	Сумма
Расходы на осуществление полномочий по предоставлению мер социальной поддержки ветеранов труда и граждан, приравненных к ним, в том числе по организации приема и оформления документов, необходимых для присвоения звания «Ветеран труда», за исключением проезда на железнодорожном и водном транспорте пригородного сообщения и на автомобильном транспорте пригородного межмуниципального и междугородного внутриобластного сообщений в рамках подпрограммы «Социальная поддержка населения» муниципальной программы города Волгодонска «Социальная поддержка граждан Волгодонска» (Социальные выплаты гражданам, кроме публичных нормативных социальных выплат)	913	10	03	08 1 00 72050	320	152 360,4
Расходы на осуществление полномочий по предоставлению мер социальной поддержки тружеников тыла, за исключением проезда на железнодорожном и водном транспорте пригородного сообщения и на автомобильном транспорте пригородного межмуниципального и междугородного внутриобластного сообщений в рамках подпрограммы «Социальная поддержка населения» муниципальной программы города Волгодонска «Социальная поддержка граждан Волгодонска» (Социальные выплаты гражданам, кроме публичных нормативных социальных выплат)	913	10	03	08 1 00 72060	320	1 187,8
Расходы на осуществление полномочий по предоставлению мер социальной поддержки реабилитированных лиц, лиц, признанных пострадавшими от политических репрессий, и членов их семей, за исключением проезда на пригородном железнодорожном, водном транспорте и автомобильном транспорте пригородного межмуниципального сообщения в рамках подпрограммы «Социальная поддержка населения» муниципальной программы города Волгодонска «Социальная поддержка граждан Волгодонска» (Иные закупки товаров, работ и услуг для обеспечения государственных (муниципальных) нужд)	913	10	03	08 1 00 72070	240	38,3
Расходы на осуществление полномочий по предоставлению мер социальной поддержки реабилитированных лиц, лиц, признанных пострадавшими от политических репрессий, и членов их семей, за исключением проезда на пригородном железнодорожном, водном транспорте и автомобильном транспорте пригородного межмуниципального сообщения в рамках подпрограммы «Социальная поддержка населения» муниципальной программы города Волгодонска «Социальная поддержка граждан Волгодонска» (Социальные выплаты гражданам, кроме публичных нормативных социальных выплат)	913	10	03	08 1 00 72070	320	4 539,0
Расходы на осуществление полномочий по предоставлению мер социальной поддержки ветеранов труда Ростовской области, в том числе по организации приема и оформления документов, необходимых для присвоения звания «Ветеран труда Ростовской области», за исключением проезда на железнодорожном и водном транспорте пригородного сообщения и на автомобильном транспорте пригородного межмуниципального и междугородного внутриобластного сообщений в рамках подпрограммы «Социальная поддержка населения» муниципальной программы города Волгодонска «Социальная поддержка граждан Волгодонска» (Иные закупки товаров, работ и услуг для обеспечения государственных (муниципальных) нужд)	913	10	03	08 1 00 72080	240	371,6
Расходы на осуществление полномочий по предоставлению мер социальной поддержки ветеранов труда Ростовской области, в том числе по организации приема и оформления документов, необходимых для присвоения звания «Ветеран труда Ростовской области», за исключением проезда на железнодорожном и водном транспорте пригородного сообщения и на автомобильном транспорте пригородного межмуниципального и междугородного внутриобластного сообщений в рамках подпрограммы «Социальная поддержка населения» муниципальной программы города Волгодонска «Социальная поддержка граждан Волгодонска» (Социальные выплаты гражданам, кроме публичных нормативных социальных выплат)	913	10	03	08 1 00 72080	320	52 767,3
Расходы на осуществление полномочий по предоставлению гражданам в целях оказания социальной поддержки субсидий на оплату жилых помещений и коммунальных услуг в рамках подпрограммы «Социальная поддержка населения» муниципальной программы города Волгодонска «Социальная поддержка граждан Волгодонска» (Иные закупки товаров, работ и услуг для обеспечения государственных (муниципальных) нужд)	913	10	03	08 1 00 72100	240	1 965,2
Расходы на осуществление полномочий по предоставлению гражданам в целях оказания социальной поддержки субсидий на оплату жилых помещений и коммунальных услуг в рамках подпрограммы «Социальная поддержка населения» муниципальной программы города Волгодонска «Социальная поддержка граждан Волгодонска» (Социальные выплаты гражданам, кроме публичных нормативных социальных выплат)	913	10	03	08 1 00 72100	320	202 641,3
Расходы на осуществление полномочий по предоставлению материальной и иной помощи для погребения в рамках подпрограммы «Социальная поддержка населения» муниципальной программы города Волгодонска «Социальная поддержка граждан Волгодонска» (Иные закупки товаров, работ и услуг для обеспечения государственных (муниципальных) нужд)	913	10	03	08 1 00 72120	240	7,3
Расходы на осуществление полномочий по предоставлению материальной и иной помощи для погребения в рамках подпрограммы «Социальная поддержка населения» муниципальной программы города Волгодонска «Социальная поддержка граждан Волгодонска» (Социальные выплаты гражданам, кроме публичных нормативных социальных выплат)	913	10	03	08 1 00 72120	320	867,9
Расходы на осуществление полномочий по предоставлению мер социальной поддержки детей из многодетных семей в рамках подпрограммы «Социальная поддержка населения» муниципальной программы города Волгодонска «Социальная поддержка граждан Волгодонска» (Иные закупки товаров, работ и услуг для обеспечения государственных (муниципальных) нужд)	913	10	03	08 1 00 72150	240	122,6
Расходы на осуществление полномочий по предоставлению мер социальной поддержки детей из многодетных семей в рамках подпрограммы «Социальная поддержка населения» муниципальной программы города Волгодонска «Социальная поддержка граждан Волгодонска» (Социальные выплаты гражданам, кроме публичных нормативных социальных выплат)	913	10	03	08 1 00 72150	320	12 643,1
Расходы на осуществление полномочий по предоставлению мер социальной поддержки детей первого-второго года жизни из малоимущих семей в рамках подпрограммы «Социальная поддержка населения» муниципальной программы города Волгодонска «Социальная поддержка граждан Волгодонска» (Иные закупки товаров, работ и услуг для обеспечения государственных (муниципальных) нужд)	913	10	03	08 1 00 72160	240	131,5
Расходы на осуществление полномочий по предоставлению мер социальной поддержки детей первого-второго года жизни из малоимущих семей в рамках подпрограммы «Социальная поддержка населения» муниципальной программы города Волгодонска «Социальная поддержка граждан Волгодонска» (Социальные выплаты гражданам, кроме публичных нормативных социальных выплат)	913	10	03	08 1 00 72160	320	13 558,9
Расходы на осуществление полномочий по выплате ежемесячного пособия на ребенка в рамках подпрограммы «Социальная поддержка населения» муниципальной программы города Волгодонска «Социальная поддержка граждан Волгодонска» (Социальные выплаты гражданам, кроме публичных нормативных социальных выплат)	913	10	03	08 1 00 72170	320	48 803,1
Расходы на осуществление полномочий по предоставлению мер социальной поддержки малоимущих семей, имеющих детей и проживающих на территории Ростовской области, в виде предоставления регионального материнского капитала в рамках подпрограммы «Социальная поддержка населения» муниципальной программы города Волгодонска «Социальная поддержка граждан Волгодонска» (Иные закупки товаров, работ и услуг для обеспечения государственных (муниципальных) нужд)	913	10	03	08 1 00 72210	240	88,8
Расходы на осуществление полномочий по предоставлению мер социальной поддержки малоимущих семей, имеющих детей и проживающих на территории Ростовской области, в виде предоставления регионального материнского капитала в рамках подпрограммы «Социальная поддержка населения» муниципальной программы города Волгодонска «Социальная поддержка граждан Волгодонска» (Социальные выплаты гражданам, кроме публичных нормативных социальных выплат)	913	10	03	08 1 00 72210	320	12 936,1
Расходы на осуществление полномочий по предоставлению мер социальной поддержки беременных женщин из малоимущих семей, кормящих матерей и детей в возрасте до трех лет из малоимущих семей в рамках подпрограммы «Социальная поддержка населения» муниципальной программы города Волгодонска «Социальная поддержка граждан Волгодонска» (Иные закупки товаров, работ и услуг для обеспечения государственных (муниципальных) нужд)	913	10	03	08 1 00 72240	240	10,8
Расходы на осуществление полномочий по предоставлению мер социальной поддержки беременных женщин из малоимущих семей, кормящих матерей и детей в возрасте до трех лет из малоимущих семей в рамках подпрограммы «Социальная поддержка населения» муниципальной программы города Волгодонска «Социальная поддержка граждан Волгодонска» (Социальные выплаты гражданам, кроме публичных нормативных социальных выплат)	913	10	03	08 1 00 72240	320	1 111,0
Расходы на выплату инвалидам компенсаций страховых премий по договорам обязательного страхования гражданской ответственности владельцев транспортных средств в соответствии с Федеральным законом от 25 апреля 2002 года № 40 - ФЗ «Об обязательном страховании гражданской ответственности владельцев транспортных средств» в рамках подпрограммы «Доступная среда» муниципальной программы города Волгодонска «Социальная поддержка граждан Волгодонска» (Иные закупки товаров, работ и услуг для обеспечения государственных (муниципальных) нужд)	913	10	03	08 3 00 52800	240	0,6
Расходы на выплату инвалидам компенсаций страховых премий по договорам обязательного страхования гражданской ответственности владельцев транспортных средств в соответствии с Федеральным законом от 25 апреля 2002 года № 40 - ФЗ «Об обязательном страховании гражданской ответственности владельцев транспортных средств» в рамках подпрограммы «Доступная среда» муниципальной программы города Волгодонска «Социальная поддержка граждан Волгодонска» (Социальные выплаты гражданам, кроме публичных нормативных социальных выплат)	913	10	03	08 3 00 52800	320	56,3
Расходы на выплату единовременного пособия беременной жене военнослужащего, проходящего военную службу по призыву, а также ежемесячного пособия на ребенка военнослужащего, проходящего военную службу по призыву, в соответствии с Федеральным законом от 19 мая 1995 года № 81-ФЗ «О государственных пособиях гражданам, имеющим детей» в рамках подпрограммы «Социальная поддержка населения» муниципальной программы города Волгодонска «Социальная поддержка граждан Волгодонска» (Социальные выплаты гражданам, кроме публичных нормативных социальных выплат)	913	10	04	08 1 00 52700	320	397,6
Расходы на выплату государственных пособий лицам, не подлежащим обязательному социальному страхованию на случай временной нетрудоспособности и в связи с материнством, и лицам, уволенным в связи с ликвидацией организаций (прекращением деятельности, полномочий физическими лицами), в соответствии с Федеральным законом от 19 мая 1995 года № 81-ФЗ «О государственных пособиях гражданам, имеющим детей» в рамках подпрограммы «Социальная поддержка населения» муниципальной программы города Волгодонска «Социальная поддержка граждан Волгодонска» (Социальные выплаты гражданам, кроме публичных нормативных социальных выплат)	913	10	04	08 1 00 53800	320	56 939,5
Расходы на осуществление полномочий по предоставлению мер социальной поддержки семей, имеющих детей и проживающих на территории Ростовской области, в виде ежемесячной денежной выплаты в размере определенного в Ростовской области прожиточного минимума для детей, назначаемой в случае рождения после 31 декабря 2012 года третьего ребенка (родного, усыновленного) или последующих детей (родных, усыновленных) до достижения ребенком возраста трех лет в рамках подпрограммы «Социальная поддержка населения» муниципальной программы города Волгодонска «Социальная поддержка граждан Волгодонска» (Иные закупки товаров, работ и услуг для обеспечения государственных (муниципальных) нужд)	913	10	04	08 1 00 72440	240	755,8
Расходы на осуществление полномочий по предоставлению мер социальной поддержки семей, имеющих детей и проживающих на территории Ростовской области, в виде ежемесячной денежной выплаты в размере определенного в Ростовской области прожиточного минимума для детей, назначаемой в случае рождения после 31 декабря 2012 года третьего ребенка или последующих детей до достижения ребенком возраста трех лет в рамках подпрограммы «Социальная поддержка населения» муниципальной программы города Волгодонска «Социальная поддержка граждан Волгодонска» (Социальные выплаты гражданам, кроме публичных нормативных социальных выплат)	913	10	04	08 1 00 R0840	320	69 616,4
Расходы на выплаты по оплате труда работников органов местного самоуправления и отраслевых (функциональных) органов Администрации города Волгодонска в рамках подпрограммы «Социальная поддержка населения» муниципальной программы города Волгодонска «Социальная поддержка граждан Волгодонска» (Расходы на выплаты персоналу государственных (муниципальных) органов)	913	10	06	08 1 00 00110	120	3 160,2
Расходы на обеспечение функций органов местного самоуправления и отраслевых (функциональных) органов Администрации города Волгодонска в рамках подпрограммы «Социальная поддержка населения» муниципальной программы города Волгодонска «Социальная поддержка граждан Волгодонска» (Иные закупки товаров, работ и услуг для обеспечения государственных (муниципальных) нужд)	913	10	06	08 1 00 00190	240	1 345,1
Расходы на обеспечение первичных мер пожарной безопасности в рамках подпрограммы «Социальная поддержка населения» муниципальной программы города Волгодонска «Социальная поддержка граждан Волгодонска» (Иные закупки товаров, работ и услуг для обеспечения государственных (муниципальных) нужд)	913	10	06	08 1 00 25010	240	83,3
Расходы на информационное, программное и материально - техническое обеспечение в рамках подпрограммы «Социальная поддержка населения» муниципальной программы города Волгодонска «Социальная поддержка граждан Волгодонска» (Иные закупки товаров, работ и услуг для обеспечения государственных (муниципальных) нужд)	913	10	06	08 1 00 25040	240	23,7
Расходы на организацию исполнительно-распорядительных функций, связанных с реализацией переданных государственных полномочий в сфере социального обслуживания в соответствии с пунктом 1 части 1 статьи 6 Областного закона от 3 сентября 2014 года № 222-ЗС «О социальном обслуживании граждан в Ростовской области», по назначению ежемесячного пособия на ребенка, предоставлению мер социальной поддержки отдельным категориям граждан, по организации и осуществлению деятельности по попечительству в соответствии со статьей 7 Областного закона от 26 декабря 2007 года № 830-ЗС «Об организации опеки и попечительства в Ростовской области», по организации приемных семей для граждан пожилого возраста и инвалидов в соответствии с Областным законом от 19 ноября 2009 года № 320-ЗС «Об организации приемных семей для граждан пожилого возраста и инвалидов в Ростовской области», а также по организации работы по оформлению и назначению адресной социальной помощи в соответствии с Областным законом от 22 октября 2004 года № 174-ЗС «Об адресной социальной помощи в Ростовской области» в рамках подпрограммы «Социальная поддержка населения» муниципальной программы города Волгодонска «Социальная поддержка граждан Волгодонска» (Расходы на выплаты персоналу государственных (муниципальных) органов)	913	10	06	08 1 00 72110	120	28 776,1

Наименование	Мин	Рз	ПР	ЦСР	ВР	Сумма
Расходы на организацию исполнительно-распорядительных функций, связанных с реализацией переданных государственных полномочий в сфере социального обслуживания в соответствии с пунктом 1 части 1 статьи 6 Областного закона от 3 сентября 2014 года № 222-ЗС «О социальном обслуживании граждан в Ростовской области», по назначению ежемесячного пособия на ребенка, предоставлению мер социальной поддержки отдельным категориям граждан, по организации и осуществлению деятельности по попечительству в соответствии со статьей 7 Областного закона от 26 декабря 2007 года № 830-ЗС «Об организации опеки и попечительства в Ростовской области», по организации приемных семей для граждан пожилого возраста и инвалидов в соответствии с Областным законом от 19 ноября 2009 года № 320-ЗС «Об организации приемных семей для граждан пожилого возраста и инвалидов в Ростовской области», а также по организации работы по оформлению и назначению адресной социальной помощи в соответствии с Областным законом от 22 октября 2004 года № 174-ЗС «Об адресной социальной помощи в Ростовской области» в рамках подпрограммы «Социальная поддержка населения» муниципальной программы города Волгодонска «Социальная поддержка граждан Волгодонска» (Иные закупки товаров, работ и услуг для обеспечения государственных (муниципальных) нужд)	913	10	06	08 1 00 72110	240	2 857,6
Расходы на приобретение компьютерной техники органам социальной защиты населения муниципальных районов и городских округов в рамках подпрограммы «Социальная поддержка населения» муниципальной программы города Волгодонска «Социальная поддержка граждан Волгодонска» (Иные закупки товаров, работ и услуг для обеспечения государственных (муниципальных) нужд)	913	10	06	08 1 00 S4120	240	1 570,0
КОМИТЕТ ПО УПРАВЛЕНИЮ ИМУЩЕСТВОМ ГОРОДА ВОЛГОДОНСКА	914					66 985,1
Расходы на выплаты по оплате труда работников органов местного самоуправления и отраслевых (функциональных) органов Администрации города Волгодонска в рамках подпрограммы «Управление муниципальным имуществом» муниципальной программы города Волгодонска «Управление муниципальными финансами и муниципальным имуществом» (Расходы на выплаты персоналу государственных (муниципальных) органов)	914	01	13	10 2 00 00110	120	19 236,7
Расходы на обеспечение функций органов местного самоуправления и отраслевых (функциональных) органов Администрации города Волгодонска в рамках подпрограммы «Управление муниципальным имуществом» муниципальной программы города Волгодонска «Управление муниципальными финансами и муниципальным имуществом» (Расходы на выплаты персоналу государственных (муниципальных) органов)	914	01	13	10 2 00 00190	120	4,2
Расходы на обеспечение функций органов местного самоуправления и отраслевых (функциональных) органов Администрации города Волгодонска в рамках подпрограммы «Управление муниципальным имуществом» муниципальной программы города Волгодонска «Управление муниципальными финансами и муниципальным имуществом» (Иные закупки товаров, работ и услуг для обеспечения государственных (муниципальных) нужд)	914	01	13	10 2 00 00190	240	1 235,7
Расходы на обеспечение первичных мер пожарной безопасности в рамках подпрограммы в рамках подпрограммы «Управление муниципальным имуществом» муниципальной программы города Волгодонска «Управление муниципальными финансами и муниципальным имуществом» (Иные закупки товаров, работ и услуг для обеспечения государственных (муниципальных) нужд)	914	01	13	10 2 00 25010	240	29,2
Расходы на организацию повышения квалификации в рамках подпрограммы в рамках подпрограммы «Управление муниципальным имуществом» муниципальной программы города Волгодонска «Управление муниципальными финансами и муниципальным имуществом» (Расходы на выплаты персоналу государственных (муниципальных) органов)	914	01	13	10 2 00 25030	120	9,8
Расходы на информационное, программное и материально - техническое обеспечение в рамках подпрограммы «Управление муниципальными имуществом» муниципальной программы города Волгодонска «Управление муниципальными финансами и муниципальным имуществом» (Иные закупки товаров, работ и услуг для обеспечения государственных (муниципальных) нужд)	914	01	13	10 2 00 25040	240	729,7
Расходы на совершенствование механизма управления и распоряжения муниципальным имуществом в рамках подпрограммы «Управление муниципальным имуществом» муниципальной программы города Волгодонска «Управление муниципальными финансами и муниципальным имуществом» (Иные закупки товаров, работ и услуг для обеспечения государственных (муниципальных) нужд)	914	01	13	10 2 00 25210	240	1 956,2
Расходы на оплату ежемесячного взноса на капитальный ремонт общего имущества в многоквартирных домах в части муниципальных помещений в рамках подпрограммы «Управление муниципальным имуществом» муниципальной программы города Волгодонска «Управление муниципальными финансами и муниципальным имуществом» (Иные закупки товаров, работ и услуг для обеспечения государственных (муниципальных) нужд)	914	01	13	10 2 00 25480	240	2 935,1
Реализация направления расходов в рамках подпрограммы «Управление муниципальным имуществом» муниципальной программы города Волгодонска «Управление муниципальными финансами и муниципальным имуществом» (Расходы на выплаты персоналу государственных (муниципальных) органов)	914	01	13	10 2 00 99990	120	474,3
Реализация направления расходов в рамках подпрограммы «Управление муниципальным имуществом» муниципальной программы города Волгодонска «Управление муниципальными финансами и муниципальным имуществом» (Исполнение судебных актов)	914	01	13	10 2 00 99990	830	126,3
Реализация направления расходов в рамках подпрограммы «Управление муниципальным имуществом» муниципальной программы города Волгодонска «Управление муниципальными финансами и муниципальным имуществом» (Уплата налогов, сборов и иных платежей)	914	01	13	10 2 00 99990	850	114,6
Расходы на обеспечение деятельности (оказание услуг) муниципальных учреждений в рамках подпрограммы «Оптимизация и повышение качества предоставления государственных и муниципальных услуг на базе МАУ «МФЦ» муниципальной программы города Волгодонска «Экономическое развитие и инновационная экономика города Волгодонска» (Субсидии автономным учреждениям)	914	01	13	11 4 00 00590	620	32 977,2
Расходы на реализацию принципа экстерриториальности при предоставлении государственных и муниципальных услуг в рамках подпрограммы «Оптимизация и повышение качества предоставления государственных и муниципальных услуг на базе МАУ «МФЦ» муниципальной программы города Волгодонска «Экономическое развитие и инновационная экономика города Волгодонска» (Субсидии автономным учреждениям)	914	01	13	11 4 00 S3600	620	220,4
Расходы на организацию предоставления областных услуг на базе многофункциональных центров предоставления государственных и муниципальных услуг в рамках подпрограммы «Оптимизация и повышение качества предоставления государственных и муниципальных услуг на базе МАУ «МФЦ» муниципальной программы города Волгодонска «Экономическое развитие и инновационная экономика города Волгодонска» (Субсидии автономным учреждениям)	914	01	13	11 4 00 S4020	620	57,6
Расходы на совершенствование механизма управления и распоряжения муниципальным имуществом в рамках подпрограммы «Управление муниципальным имуществом» муниципальной программы города Волгодонска «Управление муниципальными финансами и муниципальным имуществом» (Иные закупки товаров, работ и услуг для обеспечения государственных (муниципальных) нужд)	914	04	12	10 2 00 25210	240	431,0

Наименование	Мин	Рз	ПР	ЦСР	ВР	Сумма
Резервный фонд Администрации города Волгодонска в рамках подпрограммы «Управление муниципальными имуществом» муниципальной программы города Волгодонска «Управление муниципальными финансами и муниципальным имуществом» (Иные закупки товаров, работ и услуг для обеспечения государственных (муниципальных) нужд)	914	05	02	10 2 00 25100	240	439,0
Расходы на организацию повышения квалификации в рамках подпрограммы в рамках подпрограммы «Управление муниципальным имуществом» муниципальной программы города Волгодонска «Управление муниципальными финансами и муниципальным имуществом» (Иные закупки товаров, работ и услуг для обеспечения государственных (муниципальных) нужд)	914	07	05	10 2 00 25030	240	109,2
Расходы на организацию исполнительно-распорядительных функций, связанных с реализацией переданных государственных полномочий в сфере социального обслуживания в соответствии с пунктом 1 части 1 статьи 6 Областного закона от 3 сентября 2014 года № 222-ЗС «О социальном обслуживании граждан в Ростовской области», по назначению ежемесячного пособия на ребенка, предоставлению мер социальной поддержки отдельным категориям граждан, по организации и осуществлению деятельности по попечительству в соответствии со статьей 7 Областного закона от 26 декабря 2007 года № 830-ЗС «Об организации опеки и попечительства в Ростовской области», по организации приемных семей для граждан пожилого возраста и инвалидов в соответствии с Областным законом от 19 ноября 2009 года № 320-ЗС «Об организации приемных семей для граждан пожилого возраста и инвалидов в Ростовской области», а также по организации работы по оформлению и назначению адресной социальной помощи в соответствии с Областным законом от 22 октября 2004 года № 174-ЗС «Об адресной социальной помощи в Ростовской области» в рамках подпрограммы «Оптимизация и повышение качества предоставления государственных и муниципальных услуг на базе МАУ «МФЦ» муниципальной программы города Волгодонска «Экономическое развитие и инновационная экономика города Волгодонска» (Субсидии автономным учреждениям)	914	10	06	11 4 00 72110	620	5 898,9
КОМИТЕТ ПО ФИЗИЧЕСКОЙ КУЛЬТУРЕ И СПОРТУ ГОРОДА ВОЛГОДОНСКА	915					95 252,6
Реализация направления расходов в рамках муниципальной программы города Волгодонска «Развитие физической культуры и спорта в городе Волгодонске» (Уплата налогов, сборов и иных платежей)	915	01	13	04 0 00 99990	850	6,5
Расходы на обеспечение деятельности (оказание услуг) муниципальных учреждений в рамках муниципальной программы города Волгодонска «Развитие физической культуры и спорта в городе Волгодонске» (Субсидии бюджетным учреждениям)	915	07	03	04 0 00 00590	610	62 636,0
Расходы на обеспечение первичных мер пожарной безопасности в рамках муниципальной программы города Волгодонска «Развитие физической культуры и спорта в городе Волгодонске» (Субсидии бюджетным учреждениям)	915	07	03	04 0 00 25010	610	303,9
Расходы на организацию повышения квалификации в рамках муниципальной программы города Волгодонска «Развитие физической культуры и спорта в городе Волгодонске» (Иные закупки товаров, работ и услуг для обеспечения государственных (муниципальных) нужд)	915	07	05	04 0 00 25030	240	7,5
Расходы на обеспечение деятельности (оказание услуг) муниципальных учреждений в рамках муниципальной программы города Волгодонска «Развитие физической культуры и спорта в городе Волгодонске» (Субсидии автономным учреждениям)	915	11	02	04 0 00 00590	620	13 535,3
Расходы на обеспечение условий для развития на территории города Волгодонска физической культуры и массового спорта и организацию проведения официальных физкультурных и спортивных мероприятий в рамках муниципальной программы города Волгодонска «Развитие физической культуры и спорта в городе Волгодонске» (Субсидии автономным учреждениям)	915	11	02	04 0 00 25080	620	5 997,7
Расходы за счет иных межбюджетных трансфертов из резервного фонда Правительства Ростовской области в рамках муниципальной программы города Волгодонска «Развитие физической культуры и спорта в городе Волгодонске» (Субсидии автономным учреждениям)	915	11	02	04 0 00 71180	620	6 028,2
Софинансирование расходов за счет иных межбюджетных трансфертов из резервного фонда Правительства Ростовской области в рамках муниципальной программы города Волгодонска «Развитие физической культуры и спорта в городе Волгодонске» (Субсидии автономным учреждениям)	915	11	02	04 0 00 S1180	620	815,9
Расходы на выплаты по оплате труда работников органов местного самоуправления и отраслевых (функциональных) органов Администрации города Волгодонска в рамках муниципальной программы города Волгодонска «Развитие физической культуры и спорта в городе Волгодонске» (Расходы на выплаты персоналу государственных (муниципальных) органов)	915	11	05	04 0 00 00110	120	4 394,7
Расходы на обеспечение функций органов местного самоуправления и отраслевых (функциональных) органов Администрации города Волгодонска в рамках муниципальной программы города Волгодонска «Развитие физической культуры и спорта в городе Волгодонске» (Иные закупки товаров, работ и услуг для обеспечения государственных (муниципальных) нужд)	915	11	05	04 0 00 00190	240	285,9
Расходы на обеспечение первичных мер пожарной безопасности в рамках муниципальной программы города Волгодонска «Развитие физической культуры и спорта в городе Волгодонске» (Иные закупки товаров, работ и услуг для обеспечения государственных (муниципальных) нужд)	915	11	05	04 0 00 25010	240	6,0
Расходы на информационное, программное и материально - техническое обеспечение в рамках муниципальной программы города Волгодонска «Развитие физической культуры и спорта в городе Волгодонске» (Иные закупки товаров, работ и услуг для обеспечения государственных (муниципальных) нужд)	915	11	05	04 0 00 25040	240	89,1
Расходы на содержание групп (службы) по централизованному обслуживанию муниципальных учреждений в рамках муниципальной программы города Волгодонска «Развитие физической культуры и спорта в городе Волгодонске» (Расходы на выплаты персоналу государственных (муниципальных) органов)	915	11	05	04 0 00 25090	120	1 131,1
Расходы на содержание групп (службы) по централизованному обслуживанию муниципальных учреждений в рамках муниципальной программы города Волгодонска «Развитие физической культуры и спорта в городе Волгодонске» (Иные закупки товаров, работ и услуг для обеспечения государственных (муниципальных) нужд)	915	11	05	04 0 00 25090	240	14,8
ОТДЕЛ ЗАПИСИ АКТОВ ГРАЖДАНСКОГО СОСТОЯНИЯ АДМИНИСТРАЦИИ ГОРОДА ВОЛГОДОНСКА РОСТОВСКОЙ ОБЛАСТИ	917					7 378,5
Расходы на выплаты по оплате труда работников органов местного самоуправления и отраслевых (функциональных) органов Администрации города Волгодонска по иным непрограммным мероприятиям в рамках непрограммного направления деятельности «Реализация функций органов местного самоуправления и отраслевых (функциональных) органов Администрации города Волгодонска» (Расходы на выплаты персоналу государственных (муниципальных) органов)	917	01	13	99 9 00 00110	120	782,3
Расходы на государственную регистрацию актов гражданского состояния в рамках непрограммного направления деятельности «Реализация функций органов местного самоуправления и отраслевых (функциональных) органов Администрации города Волгодонска» (Расходы на выплаты персоналу государственных (муниципальных) органов)	917	01	13	99 9 00 59310	120	5 030,8

Наименование	Мин	Рз	ПР	ЦСР	ВР	Сумма
Расходы на государственную регистрацию актов гражданского состояния в рамках непрограммного направления деятельности «Реализация функций органов местного самоуправления и отраслевых (функциональных) органов Администрации города Волгодонска» (Иные закупки товаров, работ и услуг для обеспечения государственных (муниципальных) нужд)	917	01	13	99 9 00 59310	240	1 289,3
Расходы на государственную регистрацию актов гражданского состояния в рамках непрограммного направления деятельности «Реализация функций органов местного самоуправления и отраслевых (функциональных) органов Администрации города Волгодонска» (Уплата налогов, сборов и иных платежей)	917	01	13	99 9 00 59310	850	1,7
Реализация направления расходов по иным непрограммным мероприятиям в рамках непрограммного направления деятельности «Реализация функций органов местного самоуправления и отраслевых (функциональных) органов Администрации города Волгодонска» (Расходы на выплаты персоналу государственных (муниципальных) органов)	917	01	13	99 9 00 99990	120	274,4»;

8) приложение 11 изложить в следующей редакции:

«Приложение 11
к решению Волгодонской городской Думы «О бюджете города Волгодонска на 2017 год и на плановый период 2018 и 2019 годов» от 08.12.2016 № 75

Распределение бюджетных ассигнований по целевым статьям
(муниципальным программам города Волгодонска и непрограммным направлениям деятельности),
группам и подгруппам видов расходов, разделам, подразделам классификации
расходов местного бюджета на 2017 год

(тыс. рублей)

Наименование	ЦСР	ВР	Рз	ПР	Сумма
Всего					4 154 627,3
Муниципальная программа города Волгодонска «Развитие культуры города Волгодонска»	01 0 00 00000				226 383,9
Подпрограмма «Дополнительное образование в сфере культуры»	01 1 00 00000				75 793,1
Расходы на обеспечение деятельности (оказание услуг) муниципальных учреждений в рамках подпрограммы «Дополнительное образование в сфере культуры» муниципальной программы города Волгодонска «Развитие культуры города Волгодонска» (Субсидии бюджетным учреждениям)	01 1 00 00590	610	07	03	71 805,7
Расходы на обеспечение первичных мер пожарной безопасности в рамках подпрограммы «Дополнительное образование в сфере культуры» муниципальной программы города Волгодонска «Развитие культуры города Волгодонска» (Субсидии бюджетным учреждениям)	01 1 00 25010	610	07	03	104,1
Мероприятия по организации и проведению культурно - массовых и других мероприятий в рамках подпрограммы «Дополнительное образование в сфере культуры» муниципальной программы города Волгодонска «Развитие культуры города Волгодонска» (Субсидии бюджетным учреждениям)	01 1 00 25020	610	08	01	245,0
Расходы на софинансирование повышения заработной платы педагогическим работникам муниципальных учреждений дополнительного образования детей в рамках подпрограммы «Дополнительное образование в сфере культуры» муниципальной программы города Волгодонска «Развитие культуры города Волгодонска» (Субсидии бюджетным учреждениям)	01 1 00 S4250	610	07	03	3 638,3
Подпрограмма «Библиотечное обслуживание»	01 2 00 00000				41 846,0
Расходы на обеспечение деятельности (оказание услуг) муниципальных учреждений в рамках подпрограммы «Библиотечное обслуживание» муниципальной программы города Волгодонска «Развитие культуры города Волгодонска» (Субсидии бюджетным учреждениям)	01 2 00 00590	610	08	01	34 031,8
Расходы на обеспечение первичных мер пожарной безопасности в рамках подпрограммы «Библиотечное обслуживание» муниципальной программы города Волгодонска «Развитие культуры города Волгодонска» (Субсидии бюджетным учреждениям)	01 2 00 25010	610	08	01	120,0
Расходы на поддержку отрасли культуры (Комплектование книжных фондов муниципальных общедоступных библиотек и государственных центральных библиотек субъектов Российской Федерации) в рамках подпрограммы «Библиотечное обслуживание» муниципальной программы города Волгодонска «Развитие культуры города Волгодонска» (Субсидии бюджетным учреждениям)	01 2 00 L5192	610	08	01	226,2
Софинансирование расходов на повышения заработной платы работникам муниципальных учреждений культуры в рамках подпрограммы «Библиотечное обслуживание» муниципальной программы города Волгодонска «Развитие культуры города Волгодонска» (Субсидии бюджетным учреждениям)	01 2 00 S3850	610	08	01	6 146,0
Расходы на комплектование книжных фондов библиотек муниципальных образований в рамках подпрограммы «Библиотечное обслуживание» муниципальной программы города Волгодонска «Развитие культуры города Волгодонска» (Субсидии бюджетным учреждениям)	01 2 00 S4180	610	08	01	1 322,0
Подпрограмма «Организация досуга»	01 3 00 00000				99 378,9
Расходы на обеспечение деятельности (оказание услуг) муниципальных учреждений в рамках подпрограммы «Организация досуга» муниципальной программы города Волгодонска «Развитие культуры города Волгодонска» (Субсидии бюджетным учреждениям)	01 3 00 00590	610	08	01	13 814,1
Расходы на обеспечение деятельности (оказание услуг) муниципальных учреждений в рамках подпрограммы «Организация досуга» муниципальной программы города Волгодонска «Развитие культуры города Волгодонска» (Субсидии автономным учреждениям)	01 3 00 00590	620	08	01	52 146,4
Расходы на обеспечение первичных мер пожарной безопасности в рамках подпрограммы «Организация досуга» муниципальной программы города Волгодонска «Развитие культуры города Волгодонска» (Субсидии бюджетным учреждениям)	01 3 00 25010	610	08	01	94,9
Расходы на обеспечение первичных мер пожарной безопасности в рамках подпрограммы «Организация досуга» муниципальной программы города Волгодонска «Развитие культуры города Волгодонска» (Субсидии автономным учреждениям)	01 3 00 25010	620	08	01	226,7
Мероприятия по организации и проведению культурно - массовых и других мероприятий в рамках подпрограммы «Организация досуга» муниципальной программы города Волгодонска «Развитие культуры города Волгодонска» (Субсидии бюджетным учреждениям)	01 3 00 25020	610	08	01	161,1
Мероприятия по организации и проведению культурно - массовых и других мероприятий в рамках подпрограммы «Организация досуга» муниципальной программы города Волгодонска «Развитие культуры города Волгодонска» (Субсидии автономным учреждениям)	01 3 00 25020	620	08	01	3 767,7
Расходы за счет иных межбюджетных трансфертов из резервного фонда Правительства Ростовской области в рамках подпрограммы «Организация досуга» муниципальной программы города Волгодонска «Развитие культуры города Волгодонска» (Субсидии автономным учреждениям)	01 3 00 71180	620	08	01	2 099,2
Софинансирование расходов на повышения заработной платы работникам муниципальных учреждений культуры в рамках подпрограммы «Организация досуга» муниципальной программы города Волгодонска «Развитие культуры города Волгодонска» (Субсидии бюджетным учреждениям)	01 3 00 S3850	610	08	01	3 470,1
Софинансирование расходов на повышения заработной платы работникам муниципальных учреждений культуры в рамках подпрограммы «Организация досуга» муниципальной программы города Волгодонска «Развитие культуры города Волгодонска» (Субсидии автономным учреждениям)	01 3 00 S3850	620	08	01	16 204,0
Расходы за счет средств резервного фонда Правительства Ростовской области в рамках подпрограммы «Организация досуга» муниципальной программы города Волгодонска «Развитие культуры города Волгодонска» (Субсидии автономным учреждениям)	01 3 00 S4220	620	08	01	7 394,7
Подпрограмма «Обеспечение реализации муниципальной программы»	01 4 00 00000				9 365,9
Расходы на выплаты по оплате труда работников органов местного самоуправления и отраслевых (функциональных) органов Администрации города Волгодонска в рамках подпрограммы «Обеспечение реализации муниципальной программы» муниципальной программы города Волгодонска «Развитие культуры города Волгодонска» (Расходы на выплаты персоналу государственных (муниципальных) органов)	01 4 00 00110	120	08	04	5 154,9
Расходы на обеспечение функций органов местного самоуправления и отраслевых (функциональных) органов Администрации города Волгодонска в рамках подпрограммы «Обеспечение реализации муниципальной программы» муниципальной программы города Волгодонска «Развитие культуры города Волгодонска» (Расходы на выплаты персоналу государственных (муниципальных) органов)	01 4 00 00190	120	08	04	24,6
Расходы на обеспечение функций органов местного самоуправления и отраслевых (функциональных) органов Администрации города Волгодонска в рамках подпрограммы «Обеспечение реализации муниципальной программы» муниципальной программы города Волгодонска «Развитие культуры города Волгодонска» (Иные закупки товаров, работ и услуг для обеспечения государственных (муниципальных) нужд)	01 4 00 00190	240	08	04	475,5
Премии главы Администрации города Волгодонска работникам учреждений культуры и дополнительного образования детей сферы культуры в рамках подпрограммы «Обеспечение реализации муниципальной программы» муниципальной программы города Волгодонска «Развитие культуры города Волгодонска» (Премии и гранты)	01 4 00 12060	350	01	13	100,0
Расходы на обеспечение первичных мер пожарной безопасности в рамках подпрограммы «Обеспечение реализации муниципальной программы» муниципальной программы города Волгодонска «Развитие культуры города Волгодонска» (Иные закупки товаров, работ и услуг для обеспечения государственных (муниципальных) нужд)	01 4 00 25010	240	08	04	16,2
Расходы на организацию повышения квалификации в рамках подпрограммы «Обеспечение реализации муниципальной программы» муниципальной программы города Волгодонска «Развитие культуры города Волгодонска» (Иные закупки товаров, работ и услуг для обеспечения государственных (муниципальных) нужд)	01 4 00 25030	240	07	05	13,5
Расходы на информационное, программное и материально - техническое обеспечение в рамках подпрограммы «Обеспечение реализации муниципальной программы» муниципальной программы города Волгодонска «Развитие культуры города Волгодонска» (Иные закупки товаров, работ и услуг для обеспечения государственных (муниципальных) нужд)	01 4 00 25040	240	08	04	173,1
Расходы на содержание групп (службы) по централизованному обслуживанию муниципальных учреждений в рамках подпрограммы «Обеспечение реализации муниципальной программы» муниципальной программы города Волгодонска «Развитие культуры города Волгодонска» (Расходы на выплаты персоналу государственных (муниципальных) органов)	01 4 00 25090	120	08	04	3 330,5
Расходы на содержание групп (службы) по централизованному обслуживанию муниципальных учреждений в рамках подпрограммы «Обеспечение реализации муниципальной программы» муниципальной программы города Волгодонска «Развитие культуры города Волгодонска» (Иные закупки товаров, работ и услуг для обеспечения государственных (муниципальных) нужд)	01 4 00 25090	240	08	04	77,2
Реализация направления расходов в рамках подпрограммы «Обеспечение реализации муниципальной программы» муниципальной программы города Волгодонска «Развитие культуры города Волгодонска» (Уплата налогов, сборов и иных платежей)	01 4 00 99990	850	01	13	0,4
Муниципальная программа города Волгодонска «Молодежь Волгодонска»	02 0 00 00000				989,2
Расходы на организацию и проведение мероприятий, направленных на формирование целостной системы поддержки молодежи в рамках муниципальной программы города Волгодонска «Молодежь Волгодонска» (Иные закупки товаров, работ и услуг для обеспечения государственных (муниципальных) нужд)	02 0 00 25220	240	07	07	647,7
Расходы на организацию и проведение мероприятий, направленных на формирование целостной системы поддержки молодежи в рамках муниципальной программы города Волгодонска «Молодежь Волгодонска» (Премии и гранты)	02 0 00 25220	350	07	07	108,5
Расходы на организационно - методическое и информационно - аналитическое обеспечение реализации муниципальной программы в рамках муниципальной программы города Волгодонска «Молодежь Волгодонска» (Иные закупки товаров, работ и услуг для обеспечения государственных (муниципальных) нужд)	02 0 00 25230	240	07	07	233,0
Муниципальная программа города Волгодонска «Обеспечение общественного порядка и противодействие преступности в городе Волгодонске»	03 0 00 00000				4 642,6
Подпрограмма «Поддержка казачьих обществ в городе Волгодонске»	03 1 00 00000				4 535,5
Расходы на организацию и проведение конкурсов, конкурсов профессионального мастерства в рамках подпрограммы «Поддержка казачьих обществ в городе Волгодонске» муниципальной программы города Волгодонска «Обеспечение общественного порядка и противодействие преступности в городе Волгодонске» (Иные выплаты населению)	03 1 00 25060	360	01	13	50,0
Расходы на обеспечение исполнения членами казачьих обществ обязательств по оказанию содействия органам местного самоуправления в осуществлении задач и функций, предусмотренных договорами, заключенными в соответствии с Областным законом от 29 сентября 1999 года № 47-ЗС «О казачьих дружинах в Ростовской области» в рамках подпрограммы «Поддержка казачьих обществ в городе Волгодонске» муниципальной программы города Волгодонска «Обеспечение общественного порядка и противодействие преступности в городе Волгодонске» (Субсидии некоммерческим организациям (за исключением государственных (муниципальных) учреждений))	03 1 00 71040	630	01	13	4 005,6
Софинансирование расходов на обеспечение исполнения членами казачьих обществ обязательств по оказанию содействия органам местного самоуправления в осуществлении задач и функций, предусмотренных договорами, заключенными в соответствии с Областным законом от 29 сентября 1999 года № 47-ЗС «О казачьих дружинах в Ростовской области» в рамках подпрограммы «Поддержка казачьих обществ в городе Волгодонске» муниципальной программы города Волгодонска «Обеспечение общественного порядка и противодействие преступности в городе Волгодонске» (Субсидии некоммерческим организациям (за исключением государственных (муниципальных) учреждений))	03 1 00 S1040	630	01	13	479,9
Подпрограмма «Профилактика социально-негативных явлений в городе Волгодонске»	03 2 00 00000				107,1
Мероприятия направленные на профилактику социально - негативных явлений в рамках подпрограммы «Профилактика социально-негативных явлений в городе Волгодонске» муниципальной программы города Волгодонска «Обеспечение общественного порядка и противодействие преступности в городе Волгодонске» (Иные закупки товаров, работ и услуг для обеспечения государственных (муниципальных) нужд)	03 2 00 25070	240	01	13	107,1
Муниципальная программа города Волгодонска «Развитие физической культуры и спорта в городе Волгодонске»	04 0 00 00000				95 252,6
Расходы на выплаты по оплате труда работников органов местного самоуправления и отраслевых (функциональных) органов Администрации города Волгодонска в рамках муниципальной программы города Волгодонска «Развитие физической культуры и спорта в городе Волгодонске» (Расходы на выплаты персоналу государственных (муниципальных) органов)	04 0 00 00110	120	11	05	4 394,7

Наименование	ЦСР	ВР	Рз	ПР	Сумма
Расходы на обеспечение функций органов местного самоуправления и отраслевых (функциональных) органов Администрации города Волгодонска в рамках муниципальной программы города Волгодонска «Развитие физической культуры и спорта в городе Волгодонске» (Иные закупки товаров, работ и услуг для обеспечения государственных (муниципальных) нужд)	04 0 00 00190	240	11	05	285,9
Расходы на обеспечение деятельности (оказание услуг) муниципальных учреждений в рамках муниципальной программы города Волгодонска «Развитие физической культуры и спорта в городе Волгодонске» (Субсидии бюджетным учреждениям)	04 0 00 00590	610	07	03	62 636,0
Расходы на обеспечение деятельности (оказание услуг) муниципальных учреждений в рамках муниципальной программы города Волгодонска «Развитие физической культуры и спорта в городе Волгодонске» (Субсидии автономным учреждениям)	04 0 00 00590	620	11	02	13 535,3
Расходы на обеспечение первичных мер пожарной безопасности в рамках муниципальной программы города Волгодонска «Развитие физической культуры и спорта в городе Волгодонске» (Иные закупки товаров, работ и услуг для обеспечения государственных (муниципальных) нужд)	04 0 00 25010	240	11	05	6,0
Расходы на обеспечение первичных мер пожарной безопасности в рамках муниципальной программы города Волгодонска «Развитие физической культуры и спорта в городе Волгодонске» (Субсидии бюджетным учреждениям)	04 0 00 25010	610	07	03	303,9
Расходы на организацию повышения квалификации в рамках муниципальной программы города Волгодонска «Развитие физической культуры и спорта в городе Волгодонске» (Иные закупки товаров, работ и услуг для обеспечения государственных (муниципальных) нужд)	04 0 00 25030	240	07	05	7,5
Расходы на информационное, программное и материально - техническое обеспечение в рамках муниципальной программы города Волгодонска «Развитие физической культуры и спорта в городе Волгодонске» (Иные закупки товаров, работ и услуг для обеспечения государственных (муниципальных) нужд)	04 0 00 25040	240	11	05	89,1
Расходы на обеспечение условий для развития на территории города Волгодонска физической культуры и массового спорта и организацию проведения официальных физкультурных и спортивных мероприятий в рамках муниципальной программы города Волгодонска «Развитие физической культуры и спорта в городе Волгодонске» (Субсидии автономным учреждениям)	04 0 00 25080	620	11	02	5 997,7
Расходы на содержание групп (службы) по централизованному обслуживанию муниципальных учреждений в рамках муниципальной программы города Волгодонска «Развитие физической культуры и спорта в городе Волгодонске» (Расходы на выплаты персоналу государственных (муниципальных) органов)	04 0 00 25090	120	11	05	1 131,1
Расходы на содержание групп (службы) по централизованному обслуживанию муниципальных учреждений в рамках муниципальной программы города Волгодонска «Развитие физической культуры и спорта в городе Волгодонске» (Иные закупки товаров, работ и услуг для обеспечения государственных (муниципальных) нужд)	04 0 00 25090	240	11	05	14,8
Расходы за счет иных межбюджетных трансфертов из резервного фонда Правительства Ростовской области в рамках муниципальной программы города Волгодонска «Развитие физической культуры и спорта в городе Волгодонске» (Субсидии автономным учреждениям)	04 0 00 71180	620	11	02	6 028,2
Реализация направления расходов в рамках муниципальной программы города Волгодонска «Развитие физической культуры и спорта в городе Волгодонске» (Уплата налогов, сборов и иных платежей)	04 0 00 99990	850	01	13	6,5
Софинансирование расходов за счет иных межбюджетных трансфертов из резервного фонда Правительства Ростовской области в рамках муниципальной программы города Волгодонска «Развитие физической культуры и спорта в городе Волгодонске» (Субсидии автономным учреждениям)	04 0 00 S1180	620	11	02	815,9
Муниципальная программа города Волгодонска «Развитие здравоохранения города Волгодонска»	05 0 00 00000				129 689,2
Расходы на выплаты по оплате труда работников органов местного самоуправления и отраслевых (функциональных) органов Администрации города Волгодонска в рамках муниципальной программы города Волгодонска «Развитие здравоохранения города Волгодонска» (Расходы на выплаты персоналу государственных (муниципальных) органов)	05 0 00 00110	120	09	09	7 137,7
Расходы на обеспечение функций органов местного самоуправления и отраслевых (функциональных) органов Администрации города Волгодонска в рамках муниципальной программы города Волгодонска «Развитие здравоохранения города Волгодонска» (Расходы на выплаты персоналу государственных (муниципальных) органов)	05 0 00 00190	120	09	09	3,4
Расходы на обеспечение функций органов местного самоуправления и отраслевых (функциональных) органов Администрации города Волгодонска в рамках муниципальной программы города Волгодонска «Развитие здравоохранения города Волгодонска» (Иные закупки товаров, работ и услуг для обеспечения государственных (муниципальных) нужд)	05 0 00 00190	240	09	09	359,3
Расходы на обеспечение деятельности (оказание услуг) муниципальных учреждений в рамках муниципальной программы города Волгодонска «Развитие здравоохранения города Волгодонска» (Субсидии бюджетным учреждениям)	05 0 00 00590	610	09	01	7 952,2
Расходы на обеспечение деятельности (оказание услуг) муниципальных учреждений в рамках муниципальной программы города Волгодонска «Развитие здравоохранения города Волгодонска» (Субсидии бюджетным учреждениям)	05 0 00 00590	610	09	02	2 224,2
Расходы на обеспечение первичных мер пожарной безопасности в рамках муниципальной программы города Волгодонска «Развитие здравоохранения города Волгодонска» (Иные закупки товаров, работ и услуг для обеспечения государственных (муниципальных) нужд)	05 0 00 25010	240	09	09	5,4
Расходы на организацию повышения квалификации в рамках муниципальной программы города Волгодонска «Развитие здравоохранения города Волгодонска» (Иные закупки товаров, работ и услуг для обеспечения государственных (муниципальных) нужд)	05 0 00 25030	240	07	05	39,5
Расходы на информационное, программное и материально - техническое обеспечение в рамках муниципальной программы города Волгодонска «Развитие здравоохранения города Волгодонска» (Иные закупки товаров, работ и услуг для обеспечения государственных (муниципальных) нужд)	05 0 00 25040	240	09	09	443,0
Расходы на содержание групп (службы) по централизованному обслуживанию муниципальных учреждений в рамках муниципальной программы города Волгодонска «Развитие здравоохранения города Волгодонска» (Расходы на выплаты персоналу государственных (муниципальных) органов)	05 0 00 25090	120	09	09	3 694,6
Расходы на содержание групп (службы) по централизованному обслуживанию муниципальных учреждений в рамках муниципальной программы города Волгодонска «Развитие здравоохранения города Волгодонска» (Иные закупки товаров, работ и услуг для обеспечения государственных (муниципальных) нужд)	05 0 00 25090	240	09	09	90,1
Расходы на создание условий для привлечения в муниципальные учреждения здравоохранения города врачей - специалистов в рамках муниципальной программы города Волгодонска «Развитие здравоохранения города Волгодонска» (Субсидии бюджетным учреждениям)	05 0 00 25180	610	09	01	3 439,3
Расходы на создание условий для привлечения в муниципальные учреждения здравоохранения города врачей - специалистов в рамках муниципальной программы города Волгодонска «Развитие здравоохранения города Волгодонска» (Субсидии бюджетным учреждениям)	05 0 00 25180	610	09	02	409,7
Расходы на повышение квалификации работников муниципальных учреждений здравоохранения в рамках муниципальной программы города Волгодонска «Развитие здравоохранения города Волгодонска» (Субсидии бюджетным учреждениям)	05 0 00 25380	610	09	01	848,3
Расходы на повышение квалификации работников муниципальных учреждений здравоохранения в рамках муниципальной программы города Волгодонска «Развитие здравоохранения города Волгодонска» (Субсидии бюджетным учреждениям)	05 0 00 25380	610	09	02	195,0
Расходы за счет иных межбюджетных трансфертов из резервного фонда Правительства Ростовской области в рамках муниципальной программы города Волгодонска «Развитие здравоохранения города Волгодонска» (Субсидии бюджетным учреждениям)	05 0 00 71180	610	09	01	14 217,2
Расходы на осуществление полномочий по организации оказания жителям Ростовской области первичной медико-санитарной помощи, специализированной, в том числе высокотехнологичной, медицинской помощи, скорой, в том числе скорой специализированной, медицинской помощи и паллиативной медицинской помощи, проведения медицинских экспертиз, медицинских осмотров и медицинских освидетельствований в рамках реализации территориальной программы государственных гарантий бесплатного оказания гражданам медицинской помощи (за исключением медицинской помощи, оказываемой в медицинских организациях, подведомственных органу исполнительной власти Ростовской области в сфере охраны здоровья) в рамках муниципальной программы города Волгодонска «Развитие здравоохранения города Волгодонска» (Субсидии бюджетным учреждениям)	05 0 00 72430	610	09	01	10 132,2
Расходы на осуществление полномочий по организации оказания жителям Ростовской области первичной медико-санитарной помощи, специализированной, в том числе высокотехнологичной, медицинской помощи, скорой, в том числе скорой специализированной, медицинской помощи и паллиативной медицинской помощи, проведения медицинских экспертиз, медицинских осмотров и медицинских освидетельствований в рамках реализации территориальной программы государственных гарантий бесплатного оказания гражданам медицинской помощи (за исключением медицинской помощи, оказываемой в медицинских организациях, подведомственных органу исполнительной власти Ростовской области в сфере охраны здоровья) в рамках муниципальной программы города Волгодонска «Развитие здравоохранения города Волгодонска» (Субсидии бюджетным учреждениям)	05 0 00 72430	610	09	02	929,2
Реализация направления расходов в рамках муниципальной программы города Волгодонска «Развитие здравоохранения города Волгодонска» (Уплата налогов, сборов и иных платежей)	05 0 00 99990	850	09	09	2,1
Софинансирование расходов на проведение капитального ремонта муниципальных учреждений здравоохранения в рамках муниципальной программы города Волгодонска «Развитие здравоохранения города Волгодонска» (Субсидии бюджетным учреждениям)	05 0 00 S3010	610	09	01	53 850,5
Расходы за счет средств резервного фонда Правительства Ростовской области в рамках муниципальной программы города Волгодонска «Развитие здравоохранения города Волгодонска» (Субсидии бюджетным учреждениям)	05 0 00 S4220	610	09	01	23 716,3
Муниципальная программа города Волгодонска «Развитие образования в городе Волгодонске»	06 0 00 00000				1 692 149,6
Подпрограмма «Дошкольное образование»	06 1 00 00000				839 274,1
Расходы на обеспечение деятельности (оказание услуг) муниципальных учреждений в рамках подпрограммы «Дошкольное образование» муниципальной программы города Волгодонска «Развитие образования в городе Волгодонске» (Субсидии бюджетным учреждениям)	06 1 00 00590	610	07	01	209 955,5
Расходы на обеспечение первичных мер пожарной безопасности в рамках подпрограммы «Дошкольное образование» муниципальной программы города Волгодонска «Развитие образования в городе Волгодонске» (Субсидии бюджетным учреждениям)	06 1 00 25010	610	07	01	3 397,2
Строительство объектов муниципальной собственности в рамках подпрограммы «Дошкольное образование» муниципальной программы города Волгодонска «Развитие образования в городе Волгодонске» (Бюджетные инвестиции)	06 1 00 49010	410	07	01	2 243,5
Расходы за счет иных межбюджетных трансфертов из резервного фонда Правительства Ростовской области в рамках подпрограммы «Дошкольное образование» муниципальной программы города Волгодонска «Развитие образования в городе Волгодонске» (Субсидии бюджетным учреждениям)	06 1 00 71180	610	07	01	5 857,1
Расходы на обеспечение государственных гарантий реализации прав на получение общедоступного и бесплатного дошкольного образования в муниципальных дошкольных образовательных организациях, включая расходы на оплату труда, приобретение учебников и учебных пособий, средств обучения, игр, игрушек (за исключением расходов на содержание зданий и оплату коммунальных услуг) в рамках подпрограммы «Дошкольное образование» муниципальной программы города Волгодонска «Развитие образования в городе Волгодонске» (Субсидии бюджетным учреждениям)	06 1 00 72020	610	07	01	479 439,2
Расходы на осуществление полномочий по выплате компенсации родительской платы за присмотр и уход за детьми в образовательной организации, реализующей образовательную программу дошкольного образования в рамках подпрограммы «Дошкольное образование» муниципальной программы города Волгодонска «Развитие образования в городе Волгодонске» (Иные закупки товаров, работ и услуг для обеспечения государственных (муниципальных) нужд)	06 1 00 72180	240	10	04	751,4
Расходы на осуществление полномочий по выплате компенсации родительской платы за присмотр и уход за детьми в образовательной организации, реализующей образовательную программу дошкольного образования в рамках подпрограммы «Дошкольное образование» муниципальной программы города Волгодонска «Развитие образования в городе Волгодонске» (Социальные выплаты гражданам, кроме публичных нормативных социальных выплат)	06 1 00 72180	320	10	04	35 196,6
Софинансирование расходов за счет иных межбюджетных трансфертов из резервного фонда Правительства Ростовской области в рамках подпрограммы «Дошкольное образование» муниципальной программы города Волгодонска «Развитие образования в городе Волгодонске» (Субсидии бюджетным учреждениям)	06 1 00 S1180	610	07	01	2 357,6
Софинансирование расходов на строительство и реконструкцию объектов образования муниципальной собственности, включая газификацию в рамках подпрограммы «Дошкольное образование» муниципальной программы города Волгодонска «Развитие образования в городе Волгодонске» (Бюджетные инвестиции)	06 1 00 S3050	410	07	01	100 076,0
Подпрограмма «Общее образование»	06 2 00 00000				645 155,1
Расходы на обеспечение деятельности (оказание услуг) муниципальных учреждений в рамках подпрограммы «Общее образование» муниципальной программы города Волгодонска «Развитие образования в городе Волгодонске» (Субсидии бюджетным учреждениям)	06 2 00 00590	610	07	02	200 657,7
Расходы на обеспечение первичных мер пожарной безопасности в рамках подпрограммы «Общее образование» муниципальной программы города Волгодонска «Развитие образования в городе Волгодонске» (Субсидии бюджетным учреждениям)	06 2 00 25010	610	07	02	1 732,6
Организация и проведение мероприятий с детьми в рамках подпрограммы «Общее образование» муниципальной программы города Волгодонска «Развитие образования в городе Волгодонске» (Субсидии бюджетным учреждениям)	06 2 00 25520	610	07	02	544,3
Организация и проведение мероприятий с детьми в рамках подпрограммы «Общее образование» муниципальной программы города Волгодонска «Развитие образования в городе Волгодонске» (Субсидии бюджетным учреждениям)	06 2 00 25520	610	07	07	40,0
Расходы за счет иных межбюджетных трансфертов из резервного фонда Правительства Ростовской области в рамках подпрограммы «Общее образование» муниципальной программы города Волгодонска «Развитие образования в городе Волгодонске» (Субсидии бюджетным учреждениям)	06 2 00 71180	610	07	02	2 435,7

Наименование	ЦСР	ВР	Рз	ПР	Сумма
Расходы на обеспечение государственных гарантий реализации прав на получение общедоступного и бесплатного дошкольного, начального общего, основного общего, среднего общего образования в муниципальных общеобразовательных организациях, обеспечение дополнительного образования детей в муниципальных общеобразовательных организациях, включая расходы на оплату труда, приобретение учебников и учебных пособий, средств обучения, игр, игрушек (за исключением расходов на содержание зданий и оплату коммунальных услуг) в рамках подпрограммы «Общее образование» муниципальной программы города Волгодонска «Развитие образования в городе Волгодонске» (Субсидии бюджетным учреждениям)	06 2 00 72030	610	07	02	429 579,5
Реализация направления расходов в рамках подпрограммы «Общее образование» муниципальной программы города Волгодонска «Развитие образования в городе Волгодонске» (Субсидии бюджетным учреждениям)	06 2 00 99990	610	07	09	82,9
Софинансирование расходов на реализацию проекта «Всеобуч по плаванию» в рамках подпрограммы «Общее образование» муниципальной программы города Волгодонска «Развитие образования в городе Волгодонске» (Субсидии бюджетным учреждениям)	06 2 00 S3110	610	07	02	2 185,9
Софинансирование расходов на организацию отдыха детей в каникулярное время в рамках подпрограммы «Общее образование» муниципальной программы города Волгодонска «Развитие образования в городе Волгодонске» (Субсидии бюджетным учреждениям)	06 2 00 S3130	610	07	07	7 896,5
Подпрограмма «Дополнительное образование детей»	06 3 00 00000				141 134,8
Расходы на обеспечение деятельности (оказание услуг) муниципальных учреждений в рамках подпрограммы «Дополнительное образование детей» муниципальной программы города Волгодонска «Развитие образования в городе Волгодонске» (Субсидии бюджетным учреждениям)	06 3 00 00590	610	07	03	121 778,1
Расходы на обеспечение деятельности (оказание услуг) муниципальных учреждений в рамках подпрограммы «Дополнительное образование детей» муниципальной программы города Волгодонска «Развитие образования в городе Волгодонске» (Субсидии бюджетным учреждениям)	06 3 00 00590	610	07	09	9 387,0
Расходы на обеспечение первичных мер пожарной безопасности в рамках подпрограммы «Дополнительное образование детей» муниципальной программы города Волгодонска «Развитие образования в городе Волгодонске» (Субсидии бюджетным учреждениям)	06 3 00 25010	610	07	03	873,1
Расходы на обеспечение первичных мер пожарной безопасности в рамках подпрограммы «Дополнительное образование детей» муниципальной программы города Волгодонска «Развитие образования в городе Волгодонске» (Субсидии бюджетным учреждениям)	06 3 00 25010	610	07	09	50,5
Организация и проведение мероприятий с детьми в рамках подпрограммы «Дополнительное образование детей» муниципальной программы города Волгодонска «Развитие образования в городе Волгодонске» (Субсидии бюджетным учреждениям)	06 3 00 25520	610	07	03	880,7
Расходы за счет иных межбюджетных трансфертов из резервного фонда Правительства Ростовской области в рамках подпрограммы «Дополнительное образование детей» муниципальной программы города Волгодонска «Развитие образования в городе Волгодонске» (Субсидии бюджетным учреждениям)	06 3 00 71180	610	07	03	40,0
Реализация направления расходов в рамках подпрограммы «Дополнительное образование детей» муниципальной программы города Волгодонска «Развитие образования в городе Волгодонске» (Субсидии бюджетным учреждениям)	06 3 00 99990	610	07	09	1 639,3
Расходы на софинансирование повышения заработной платы педагогическим работникам муниципальных учреждений дополнительного образования детей в рамках подпрограммы «Дополнительное образование детей» муниципальной программы города Волгодонска «Развитие образования в городе Волгодонске» (Субсидии бюджетным учреждениям)	06 3 00 S4250	610	07	03	6 486,1
Подпрограмма «Охрана семьи и детства, другие вопросы в сфере образования»	06 4 00 00000				66 585,6
Расходы на выплаты по оплате труда работников органов местного самоуправления и отраслевых (функциональных) органов Администрации города Волгодонска в рамках подпрограммы «Охрана семьи и детства, другие вопросы в сфере образования» муниципальной программы города Волгодонска «Развитие образования в городе Волгодонске» (Расходы на выплаты персоналу государственных (муниципальных) органов)	06 4 00 00110	120	07	09	11 508,7
Расходы на обеспечение функций органов местного самоуправления и отраслевых (функциональных) органов Администрации города Волгодонска в рамках подпрограммы «Охрана семьи и детства, другие вопросы в сфере образования» муниципальной программы города Волгодонска «Развитие образования в городе Волгодонске» (Расходы на выплаты персоналу государственных (муниципальных) органов)	06 4 00 00190	120	07	09	61,8
Расходы на обеспечение функций органов местного самоуправления и отраслевых (функциональных) органов Администрации города Волгодонска в рамках подпрограммы «Охрана семьи и детства, другие вопросы в сфере образования» муниципальной программы города Волгодонска «Развитие образования в городе Волгодонске» (Иные закупки товаров, работ и услуг для обеспечения государственных (муниципальных) нужд)	06 4 00 00190	240	07	09	1 432,1
Расходы на обеспечение деятельности (оказание услуг) муниципальных учреждений в рамках подпрограммы «Охрана семьи и детства, другие вопросы в сфере образования» муниципальной программы города Волгодонска «Развитие образования в городе Волгодонске» (Субсидии бюджетным учреждениям)	06 4 00 00590	610	07	09	4 801,7
Премии главы Администрации города Волгодонска лучшим педагогическим работникам муниципальных образовательных учреждений в рамках подпрограммы «Охрана семьи и детства, другие вопросы в сфере образования» муниципальной программы города Волгодонска «Развитие образования в городе Волгодонске» (Премии и гранты)	06 4 00 12010	350	01	13	435,0
Расходы на обеспечение первичных мер пожарной безопасности в рамках подпрограммы «Охрана семьи и детства, другие вопросы в сфере образования» муниципальной программы города Волгодонска «Развитие образования в городе Волгодонске» (Иные закупки товаров, работ и услуг для обеспечения государственных (муниципальных) нужд)	06 4 00 25010	240	07	09	48,1
Расходы на обеспечение первичных мер пожарной безопасности в рамках подпрограммы «Охрана семьи и детства, другие вопросы в сфере образования» муниципальной программы города Волгодонска «Развитие образования в городе Волгодонске» (Субсидии бюджетным учреждениям)	06 4 00 25010	610	07	09	12,6
Расходы на организацию повышения квалификации в рамках подпрограммы «Охрана семьи и детства, другие вопросы в сфере образования» муниципальной программы города Волгодонска «Развитие образования в городе Волгодонске» (Иные закупки товаров, работ и услуг для обеспечения государственных (муниципальных) нужд)	06 4 00 25030	240	07	05	19,8
Расходы на организацию повышения квалификации в рамках подпрограммы «Охрана семьи и детства, другие вопросы в сфере образования» муниципальной программы города Волгодонска «Развитие образования в городе Волгодонске» (Иные закупки товаров, работ и услуг для обеспечения государственных (муниципальных) нужд)	06 4 00 25030	240	07	09	4,5
Расходы на информационное, программное и материально - техническое обеспечение в рамках подпрограммы «Охрана семьи и детства, другие вопросы в сфере образования» муниципальной программы города Волгодонска «Развитие образования в городе Волгодонске» (Иные закупки товаров, работ и услуг для обеспечения государственных (муниципальных) нужд)	06 4 00 25040	240	07	09	1 273,7
Расходы на содержание групп (службы) по централизованному обслуживанию муниципальных учреждений в рамках подпрограммы «Охрана семьи и детства, другие вопросы в сфере образования» муниципальной программы города Волгодонска «Развитие образования в городе Волгодонске» (Расходы на выплаты персоналу государственных (муниципальных) органов)	06 4 00 25090	120	07	09	12 227,9
Расходы на содержание групп (службы) по централизованному обслуживанию муниципальных учреждений в рамках подпрограммы «Охрана семьи и детства, другие вопросы в сфере образования» муниципальной программы города Волгодонска «Развитие образования в городе Волгодонске» (Иные закупки товаров, работ и услуг для обеспечения государственных (муниципальных) нужд)	06 4 00 25090	240	07	09	468,3
Расходы на осуществление полномочий по назначению и выплате единовременного пособия при всех формах устройства детей, лишенных родительского попечения, в семью в рамках подпрограммы «Охрана семьи и детства, другие вопросы в сфере образования» муниципальной программы города Волгодонска «Развитие образования в городе Волгодонске» (Иные закупки товаров, работ и услуг для обеспечения государственных (муниципальных) нужд)	06 4 00 52600	240	10	04	0,2
Расходы на осуществление полномочий по назначению и выплате единовременного пособия при всех формах устройства детей, лишенных родительского попечения, в семью в рамках подпрограммы «Охрана семьи и детства, другие вопросы в сфере образования» муниципальной программы города Волгодонска «Развитие образования в городе Волгодонске» (Социальные выплаты гражданам, кроме публичных нормативных социальных выплат)	06 4 00 52600	320	10	04	741,3
Расходы на осуществление полномочий по организации и осуществлению деятельности по опеке и попечительству в соответствии со статьей 6 Областного закона от 26 декабря 2007 года № 830-ЗС «Об организации опеки и попечительства в Ростовской области» в рамках подпрограммы «Охрана семьи и детства, другие вопросы в сфере образования» муниципальной программы города Волгодонска «Развитие образования в городе Волгодонске» (Расходы на выплаты персоналу государственных (муниципальных) органов)	06 4 00 72040	120	07	09	4 319,1
Расходы на осуществление полномочий по организации и осуществлению деятельности по опеке и попечительству в соответствии со статьей 6 Областного закона от 26 декабря 2007 года № 830-ЗС «Об организации опеки и попечительства в Ростовской области» в рамках подпрограммы «Охрана семьи и детства, другие вопросы в сфере образования» муниципальной программы города Волгодонска «Развитие образования в городе Волгодонске» (Иные закупки товаров, работ и услуг для обеспечения государственных (муниципальных) нужд)	06 4 00 72040	240	07	09	382,0
Расходы на осуществление полномочий по предоставлению мер социальной поддержки граждан, усыновивших (удочеривших) ребенка (детей), в части назначения и выплаты единовременного денежного пособия в рамках подпрограммы «Охрана семьи и детства, другие вопросы в сфере образования» муниципальной программы города Волгодонска «Развитие образования в городе Волгодонске» (Социальные выплаты гражданам, кроме публичных нормативных социальных выплат)	06 4 00 72220	320	10	04	270,0
Расходы на осуществление полномочий по предоставлению мер социальной поддержки детей-сирот и детей, оставшихся без попечения родителей, лиц из числа детей-сирот и детей, оставшихся без попечения родителей, предусмотренных пунктами 1, 11, 12, 13 статьи 132 Областного закона от 22 октября 2004 года № 165-ЗС «О социальной поддержке детства в Ростовской области» в рамках подпрограммы «Охрана семьи и детства, другие вопросы в сфере образования» муниципальной программы города Волгодонска «Развитие образования в городе Волгодонске» (Социальные выплаты гражданам, кроме публичных нормативных социальных выплат)	06 4 00 72420	320	10	04	27 036,7
Реализация направления расходов в рамках подпрограммы «Охрана семьи и детства, другие вопросы в сфере образования» муниципальной программы города Волгодонска «Развитие образования в городе Волгодонске» (Расходы на выплаты персоналу государственных (муниципальных) органов)	06 4 00 99990	120	01	13	222,0
Реализация направления расходов в рамках подпрограммы «Охрана семьи и детства, другие вопросы в сфере образования» муниципальной программы города Волгодонска «Развитие образования в городе Волгодонске» (Иные закупки товаров, работ и услуг для обеспечения государственных (муниципальных) нужд)	06 4 00 99990	240	07	09	246,4
Реализация направления расходов в рамках подпрограммы «Охрана семьи и детства, другие вопросы в сфере образования» муниципальной программы города Волгодонска «Развитие образования в городе Волгодонске» (Исполнение судебных актов)	06 4 00 99990	830	01	13	154,0
Реализация направления расходов в рамках подпрограммы «Охрана семьи и детства, другие вопросы в сфере образования» муниципальной программы города Волгодонска «Развитие образования в городе Волгодонске» (Уплата налогов, сборов и иных платежей)	06 4 00 99990	850	01	13	914,4
Реализация направления расходов в рамках подпрограммы «Охрана семьи и детства, другие вопросы в сфере образования» муниципальной программы города Волгодонска «Развитие образования в городе Волгодонске» (Уплата налогов, сборов и иных платежей)	06 4 00 99990	850	07	09	5,3
Муниципальная программа города Волгодонска «Защита населения и территории города Волгодонска от чрезвычайных ситуаций»	07 0 00 00000				26 043,2
Расходы на обеспечение деятельности (оказание услуг) муниципальных учреждений в рамках муниципальной программы города Волгодонска «Защита населения и территории города Волгодонска от чрезвычайных ситуаций» (Расходы на выплаты персоналу казенных учреждений)	07 0 00 00590	110	03	09	20 786,0
Расходы на обеспечение деятельности (оказание услуг) муниципальных учреждений в рамках муниципальной программы города Волгодонска «Защита населения и территории города Волгодонска от чрезвычайных ситуаций» (Иные закупки товаров, работ и услуг для обеспечения государственных (муниципальных) нужд)	07 0 00 00590	240	03	09	3 512,9
Расходы на обеспечение деятельности (оказание услуг) муниципальных учреждений в рамках муниципальной программы города Волгодонска «Защита населения и территории города Волгодонска от чрезвычайных ситуаций» (Иные закупки товаров, работ и услуг для обеспечения государственных (муниципальных) нужд)	07 0 00 00590	240	07	05	78,0
Расходы на обеспечение первичных мер пожарной безопасности в рамках муниципальной программы города Волгодонска «Защита населения и территории города Волгодонска от чрезвычайных ситуаций» (Иные закупки товаров, работ и услуг для обеспечения государственных (муниципальных) нужд)	07 0 00 25010	240	03	09	126,9
Расходы на обеспечение первичных мер пожарной безопасности в рамках муниципальной программы города Волгодонска «Защита населения и территории города Волгодонска от чрезвычайных ситуаций» (Иные закупки товаров, работ и услуг для обеспечения государственных (муниципальных) нужд)	07 0 00 25010	240	07	05	3,0
Расходы на проведение мероприятий по совершенствованию системы профилактики правонарушений в рамках муниципальной программы города Волгодонска «Защита населения и территории города Волгодонска от чрезвычайных ситуаций» (Иные закупки товаров, работ и услуг для обеспечения государственных (муниципальных) нужд)	07 0 00 25050	240	03	09	1 331,8
Реализация направления расходов в рамках муниципальной программы города Волгодонска «Защита населения и территории города Волгодонска от чрезвычайных ситуаций» (Исполнение судебных актов)	07 0 00 99990	830	03	09	3,0
Реализация направления расходов в рамках муниципальной программы города Волгодонска «Защита населения и территории города Волгодонска от чрезвычайных ситуаций» (Уплата налогов, сборов и иных платежей)	07 0 00 99990	850	03	09	201,6
Муниципальная программа города Волгодонска «Социальная поддержка граждан Волгодонска»	08 0 00 00000				946 873,3
Подпрограмма «Социальная поддержка населения»	08 1 00 00000				857 270,7
Расходы на выплаты по оплате труда работников органов местного самоуправления и отраслевых (функциональных) органов Администрации города Волгодонска в рамках подпрограммы «Социальная поддержка населения» муниципальной программы города Волгодонска «Социальная поддержка граждан Волгодонска» (Расходы на выплаты персоналу государственных (муниципальных) органов)	08 1 00 00110	120	10	06	3 160,2

Наименование	ЦСР	ВР	Рз	ПР	Сумма
Расходы на обеспечение функций органов местного самоуправления и отраслевых (функциональных) органов Администрации города Волгодонска в рамках подпрограммы «Социальная поддержка населения» муниципальной программы города Волгодонска «Социальная поддержка граждан Волгодонска» (Иные закупки товаров, работ и услуг для обеспечения государственных (муниципальных) нужд)	08 1 00 00190	240	10	06	1 345,1
Обеспечение мер социальной поддержки гражданам в форме предоставления доплаты к пенсии почетным гражданам города Волгодонска в рамках подпрограммы «Социальная поддержка населения» муниципальной программы города Волгодонска «Социальная поддержка граждан Волгодонска» (Иные закупки товаров, работ и услуг для обеспечения государственных (муниципальных) нужд)	08 1 00 12020	240	10	01	2,9
Обеспечение мер социальной поддержки гражданам в форме предоставления доплаты к пенсии почетным гражданам города Волгодонска в рамках подпрограммы «Социальная поддержка населения» муниципальной программы города Волгодонска «Социальная поддержка граждан Волгодонска» (Публичные нормативные социальные выплаты гражданам)	08 1 00 12020	310	10	01	300,0
Ежемесячная доплата к государственной пенсии депутатам Волгодонской городской Думы в рамках подпрограммы «Социальная поддержка населения» муниципальной программы города Волгодонска «Социальная поддержка граждан Волгодонска» (Социальные выплаты гражданам, кроме публичных нормативных социальных выплат)	08 1 00 12040	320	10	01	72,0
Расходы на выплату пенсий за выслугу лет муниципальным служащим города в рамках подпрограммы «Социальная поддержка населения» муниципальной программы города Волгодонска «Социальная поддержка граждан Волгодонска» (Иные закупки товаров, работ и услуг для обеспечения государственных (муниципальных) нужд)	08 1 00 12070	240	10	01	78,9
Расходы на выплату пенсий за выслугу лет муниципальным служащим города в рамках подпрограммы «Социальная поддержка населения» муниципальной программы города Волгодонска «Социальная поддержка граждан Волгодонска» (Социальные выплаты гражданам, кроме публичных нормативных социальных выплат)	08 1 00 12070	320	10	01	10 970,0
Расходы на обеспечение первичных мер пожарной безопасности в рамках подпрограммы «Социальная поддержка населения» муниципальной программы города Волгодонска «Социальная поддержка граждан Волгодонска» (Иные закупки товаров, работ и услуг для обеспечения государственных (муниципальных) нужд)	08 1 00 25010	240	10	06	83,3
Расходы на организацию повышения квалификации в рамках подпрограммы «Социальная поддержка населения» муниципальной программы города Волгодонска «Социальная поддержка граждан Волгодонска» (Иные закупки товаров, работ и услуг для обеспечения государственных (муниципальных) нужд)	08 1 00 25030	240	07	05	7,5
Расходы на информационное, программное и материально - техническое обеспечение в рамках подпрограммы «Социальная поддержка населения» муниципальной программы города Волгодонска «Социальная поддержка граждан Волгодонска» (Иные закупки товаров, работ и услуг для обеспечения государственных (муниципальных) нужд)	08 1 00 25040	240	10	06	23,7
Расходы на организацию и обеспечение отдыха и оздоровления детей в рамках подпрограммы «Социальная поддержка населения» муниципальной программы города Волгодонска «Социальная поддержка граждан Волгодонска» (Иные закупки товаров, работ и услуг для обеспечения государственных (муниципальных) нужд)	08 1 00 25110	240	07	07	0,2
Расходы на организацию и обеспечение отдыха и оздоровления детей в рамках подпрограммы «Социальная поддержка населения» муниципальной программы города Волгодонска «Социальная поддержка граждан Волгодонска» (Социальные выплаты гражданам, кроме публичных нормативных социальных выплат)	08 1 00 25110	320	07	07	16,5
Расходы на организацию и проведение мероприятий «Забота» по предоставлению дополнительных мер социальной поддержки гражданам города, находящимся в трудной жизненной ситуации в рамках подпрограммы «Социальная поддержка населения» муниципальной программы города Волгодонска «Социальная поддержка граждан Волгодонска» (Иные закупки товаров, работ и услуг для обеспечения государственных (муниципальных) нужд)	08 1 00 25120	240	10	03	775,4
Расходы на организацию и проведение мероприятий «Забота» по предоставлению дополнительных мер социальной поддержки гражданам города, находящимся в трудной жизненной ситуации в рамках подпрограммы «Социальная поддержка населения» муниципальной программы города Волгодонска «Социальная поддержка граждан Волгодонска» (Социальные выплаты гражданам, кроме публичных нормативных социальных выплат)	08 1 00 25120	320	10	03	3 186,9
Расходы на организацию и проведение мероприятий «Забота» по предоставлению дополнительных мер социальной поддержки гражданам города, находящимся в трудной жизненной ситуации в рамках подпрограммы «Социальная поддержка населения» муниципальной программы города Волгодонска «Социальная поддержка граждан Волгодонска» (Субсидии бюджетным учреждениям)	08 1 00 25120	610	10	03	229,6
Расходы на предоставление льготного проезда отдельным категориям граждан, определенным органами местного самоуправления города Волгодонска в рамках подпрограммы «Социальная поддержка населения» муниципальной программы города Волгодонска «Социальная поддержка граждан Волгодонска» (Социальные выплаты гражданам, кроме публичных нормативных социальных выплат)	08 1 00 25330	320	10	03	4 000,0
Расходы на осуществление переданных полномочий Российской Федерации по предоставлению отдельных мер социальной поддержки граждан, подвергшихся воздействию радиации в рамках подпрограммы «Социальная поддержка населения» муниципальной программы города Волгодонска «Социальная поддержка граждан Волгодонска» (Иные закупки товаров, работ и услуг для обеспечения государственных (муниципальных) нужд)	08 1 00 51370	240	10	03	113,0
Расходы на осуществление переданных полномочий Российской Федерации по предоставлению отдельных мер социальной поддержки граждан, подвергшихся воздействию радиации в рамках подпрограммы «Социальная поддержка населения» муниципальной программы города Волгодонска «Социальная поддержка граждан Волгодонска» (Социальные выплаты гражданам, кроме публичных нормативных социальных выплат)	08 1 00 51370	320	10	03	11 694,0
Расходы на осуществление переданного полномочия Российской Федерации по осуществлению ежегодной денежной выплаты лицам, награжденным нагрудным знаком «Почетный донор России» в рамках подпрограммы «Социальная поддержка населения» муниципальной программы города Волгодонска «Социальная поддержка граждан Волгодонска» (Иные закупки товаров, работ и услуг для обеспечения государственных (муниципальных) нужд)	08 1 00 52200	240	10	03	92,5
Расходы на осуществление переданного полномочия Российской Федерации по осуществлению ежегодной денежной выплаты лицам, награжденным нагрудным знаком «Почетный донор России» в рамках подпрограммы «Социальная поддержка населения» муниципальной программы города Волгодонска «Социальная поддержка граждан Волгодонска» (Социальные выплаты гражданам, кроме публичных нормативных социальных выплат)	08 1 00 52200	320	10	03	9 539,5
Расходы на оплату жилищно-коммунальных услуг отдельным категориям граждан в рамках подпрограммы «Социальная поддержка населения» муниципальной программы города Волгодонска «Социальная поддержка граждан Волгодонска» (Иные закупки товаров, работ и услуг для обеспечения государственных (муниципальных) нужд)	08 1 00 52500	240	10	03	1 163,6
Расходы на оплату жилищно-коммунальных услуг отдельным категориям граждан в рамках подпрограммы «Социальная поддержка населения» муниципальной программы города Волгодонска «Социальная поддержка граждан Волгодонска» (Социальные выплаты гражданам, кроме публичных нормативных социальных выплат)	08 1 00 52500	320	10	03	115 183,0

Наименование	ЦСР	ВР	Рз	ПР	Сумма
Расходы на выплату единовременного пособия беременной жене военнослужащего, проходящего военную службу по призыву, а также ежемесячного пособия на ребенка военнослужащего, проходящего военную службу по призыву, в соответствии с Федеральным законом от 19 мая 1995 года № 81-ФЗ «О государственных пособиях гражданам, имеющим детей» в рамках подпрограммы «Социальная поддержка населения» муниципальной программы города Волгодонска «Социальная поддержка граждан Волгодонска» (Социальные выплаты гражданам, кроме публичных нормативных социальных выплат)	08 1 00 52700	320	10	04	397,6
Расходы на выплату государственных пособий лицам, не подлежащим обязательному социальному страхованию на случай временной нетрудоспособности и в связи с материнством, и лицам, уволенным в связи с ликвидацией организаций (прекращением деятельности, полномочий физическими лицами), в соответствии с Федеральным законом от 19 мая 1995 года № 81-ФЗ «О государственных пособиях гражданам, имеющим детей» в рамках подпрограммы «Социальная поддержка населения» муниципальной программы города Волгодонска «Социальная поддержка граждан Волгодонска» (Социальные выплаты гражданам, кроме публичных нормативных социальных выплат)	08 1 00 53800	320	10	04	56 939,5
Расходы на осуществление полномочий по предоставлению мер социальной поддержки ветеранов труда и граждан, приравненных к ним, в том числе по организации приема и оформления документов, необходимых для присвоения звания «Ветеран труда», за исключением проезда на железнодорожном и водном транспорте пригородного сообщения и на автомобильном транспорте пригородного межмуниципального и междугородного внутриобластного сообщений в рамках подпрограммы «Социальная поддержка населения» муниципальной программы города Волгодонска «Социальная поддержка граждан Волгодонска» (Иные закупки товаров, работ и услуг для обеспечения государственных (муниципальных) нужд)	08 1 00 72050	240	10	03	1 147,4
Расходы на осуществление полномочий по предоставлению мер социальной поддержки ветеранов труда и граждан, приравненных к ним, в том числе по организации приема и оформления документов, необходимых для присвоения звания «Ветеран труда», за исключением проезда на железнодорожном и водном транспорте пригородного сообщения и на автомобильном транспорте пригородного межмуниципального и междугородного внутриобластного сообщений в рамках подпрограммы «Социальная поддержка населения» муниципальной программы города Волгодонска «Социальная поддержка граждан Волгодонска» (Социальные выплаты гражданам, кроме публичных нормативных социальных выплат)	08 1 00 72050	320	10	03	152 360,4
Расходы на осуществление полномочий по предоставлению мер социальной поддержки тружеников тыла, за исключением проезда на железнодорожном и водном транспорте пригородного сообщения и на автомобильном транспорте пригородного межмуниципального и междугородного внутриобластного сообщений в рамках подпрограммы «Социальная поддержка населения» муниципальной программы города Волгодонска «Социальная поддержка граждан Волгодонска» (Социальные выплаты гражданам, кроме публичных нормативных социальных выплат)	08 1 00 72060	320	10	03	1 187,8
Расходы на осуществление полномочий по предоставлению мер социальной поддержки реабилитированных лиц, лиц, признанных пострадавшими от политических репрессий, и членов их семей, за исключением проезда на пригородном железнодорожном, водном транспорте и автомобильном транспорте пригородного межмуниципального сообщения в рамках подпрограммы «Социальная поддержка населения» муниципальной программы города Волгодонска «Социальная поддержка граждан Волгодонска» (Иные закупки товаров, работ и услуг для обеспечения государственных (муниципальных) нужд)	08 1 00 72070	240	10	03	38,3
Расходы на осуществление полномочий по предоставлению мер социальной поддержки реабилитированных лиц, лиц, признанных пострадавшими от политических репрессий, и членов их семей, за исключением проезда на пригородном железнодорожном, водном транспорте и автомобильном транспорте пригородного межмуниципального сообщения в рамках подпрограммы «Социальная поддержка населения» муниципальной программы города Волгодонска «Социальная поддержка граждан Волгодонска» (Социальные выплаты гражданам, кроме публичных нормативных социальных выплат)	08 1 00 72070	320	10	03	4 539,0
Расходы на осуществление полномочий по предоставлению мер социальной поддержки ветеранов труда Ростовской области, в том числе по организации приема и оформления документов, необходимых для присвоения звания «Ветеран труда Ростовской области», за исключением проезда на железнодорожном и водном транспорте пригородного сообщения и на автомобильном транспорте пригородного межмуниципального и междугородного внутриобластного сообщений в рамках подпрограммы «Социальная поддержка населения» муниципальной программы города Волгодонска «Социальная поддержка граждан Волгодонска» (Иные закупки товаров, работ и услуг для обеспечения государственных (муниципальных) нужд)	08 1 00 72080	240	10	03	371,6
Расходы на осуществление полномочий по предоставлению мер социальной поддержки ветеранов труда Ростовской области, в том числе по организации приема и оформления документов, необходимых для присвоения звания «Ветеран труда Ростовской области», за исключением проезда на железнодорожном и водном транспорте пригородного сообщения и на автомобильном транспорте пригородного межмуниципального и междугородного внутриобластного сообщений в рамках подпрограммы «Социальная поддержка населения» муниципальной программы города Волгодонска «Социальная поддержка граждан Волгодонска» (Социальные выплаты гражданам, кроме публичных нормативных социальных выплат)	08 1 00 72080	320	10	03	52 767,3
Расходы на осуществление полномочий по предоставлению гражданам в целях оказания социальной поддержки субсидий на оплату жилых помещений и коммунальных услуг в рамках подпрограммы «Социальная поддержка населения» муниципальной программы города Волгодонска «Социальная поддержка граждан Волгодонска» (Иные закупки товаров, работ и услуг для обеспечения государственных (муниципальных) нужд)	08 1 00 72100	240	10	03	1 965,2
Расходы на осуществление полномочий по предоставлению гражданам в целях оказания социальной поддержки субсидий на оплату жилых помещений и коммунальных услуг в рамках подпрограммы «Социальная поддержка населения» муниципальной программы города Волгодонска «Социальная поддержка граждан Волгодонска» (Социальные выплаты гражданам, кроме публичных нормативных социальных выплат)	08 1 00 72100	320	10	03	202 641,3
Расходы на организацию исполнительно-распорядительных функций, связанных с реализацией переданных государственных полномочий в сфере социального обслуживания в соответствии с пунктом 1 части 1 статьи 6 Областного закона от 3 сентября 2014 года № 222-ЗС «О социальном обслуживании граждан в Ростовской области», по назначению ежемесячного пособия на ребенка, предоставлению мер социальной поддержки отдельным категориям граждан, по организации и осуществлению деятельности по попечительству в соответствии со статьей 7 Областного закона от 26 декабря 2007 года № 830-ЗС «Об организации опеки и попечительства в Ростовской области», по организации приемных семей для граждан пожилого возраста и инвалидов в соответствии с Областным законом от 19 ноября 2009 года № 320-ЗС «Об организации приемных семей для граждан пожилого возраста и инвалидов в Ростовской области», а также по организации работы по оформлению и назначению адресной социальной помощи в соответствии с Областным законом от 22 октября 2004 года № 174-ЗС «Об адресной социальной помощи в Ростовской области» в рамках подпрограммы «Социальная поддержка населения» муниципальной программы города Волгодонска «Социальная поддержка граждан Волгодонска» (Расходы на выплаты персоналу государственных (муниципальных) органов)	08 1 00 72110	120	10	06	28 776,1

Наименование	ЦСР	ВР	Рз	ПР	Сумма
Расходы на организацию исполнительно-распорядительных функций, связанных с реализацией переданных государственных полномочий в сфере социального обслуживания в соответствии с пунктом 1 части 1 статьи 6 Областного закона от 3 сентября 2014 года № 222-ЗС «О социальном обслуживании граждан в Ростовской области», по назначению ежемесячного пособия на ребенка, предоставлению мер социальной поддержки отдельным категориям граждан, по организации и осуществлению деятельности по попечительству в соответствии со статьей 7 Областного закона от 26 декабря 2007 года № 830-ЗС «Об организации опеки и попечительства в Ростовской области», по организации приемных семей для граждан пожилого возраста и инвалидов в соответствии с Областным законом от 19 ноября 2009 года № 320-ЗС «Об организации приемных семей для граждан пожилого возраста и инвалидов в Ростовской области», а также по организации работы по оформлению и назначению адресной социальной помощи в соответствии с Областным законом от 22 октября 2004 года № 174-ЗС «Об адресной социальной помощи в Ростовской области» в рамках подпрограммы «Социальная поддержка населения» муниципальной программы города Волгодонска «Социальная поддержка граждан Волгодонска» (Иные закупки товаров, работ и услуг для обеспечения государственных (муниципальных) нужд)	08 1 00 72110	240	10	06	2 857,6
Расходы на осуществление полномочий по предоставлению материальной и иной помощи для погребения в рамках подпрограммы «Социальная поддержка населения» муниципальной программы города Волгодонска «Социальная поддержка граждан Волгодонска» (Иные закупки товаров, работ и услуг для обеспечения государственных (муниципальных) нужд)	08 1 00 72120	240	10	03	7,3
Расходы на осуществление полномочий по предоставлению материальной и иной помощи для погребения в рамках подпрограммы «Социальная поддержка населения» муниципальной программы города Волгодонска «Социальная поддержка граждан Волгодонска» (Социальные выплаты гражданам, кроме публичных нормативных социальных выплат)	08 1 00 72120	320	10	03	867,9
Расходы на осуществление полномочий по предоставлению мер социальной поддержки детей из многодетных семей в рамках подпрограммы «Социальная поддержка населения» муниципальной программы города Волгодонска «Социальная поддержка граждан Волгодонска» (Иные закупки товаров, работ и услуг для обеспечения государственных (муниципальных) нужд)	08 1 00 72150	240	10	03	122,6
Расходы на осуществление полномочий по предоставлению мер социальной поддержки детей из многодетных семей в рамках подпрограммы «Социальная поддержка населения» муниципальной программы города Волгодонска «Социальная поддержка граждан Волгодонска» (Социальные выплаты гражданам, кроме публичных нормативных социальных выплат)	08 1 00 72150	320	10	03	12 643,1
Расходы на осуществление полномочий по предоставлению мер социальной поддержки детей первого-второго года жизни из малоимущих семей в рамках подпрограммы «Социальная поддержка населения» муниципальной программы города Волгодонска «Социальная поддержка граждан Волгодонска» (Иные закупки товаров, работ и услуг для обеспечения государственных (муниципальных) нужд)	08 1 00 72160	240	10	03	131,5
Расходы на осуществление полномочий по предоставлению мер социальной поддержки детей первого-второго года жизни из малоимущих семей в рамках подпрограммы «Социальная поддержка населения» муниципальной программы города Волгодонска «Социальная поддержка граждан Волгодонска» (Социальные выплаты гражданам, кроме публичных нормативных социальных выплат)	08 1 00 72160	320	10	03	13 558,9
Расходы на осуществление полномочий по выплате ежемесячного пособия на ребенка в рамках подпрограммы «Социальная поддержка населения» муниципальной программы города Волгодонска «Социальная поддержка граждан Волгодонска» (Социальные выплаты гражданам, кроме публичных нормативных социальных выплат)	08 1 00 72170	320	10	03	48 803,1
Расходы на осуществление полномочий по организации и обеспечению отдыха и оздоровления детей, за исключением детей-сирот, детей, оставшихся без попечения родителей, детей, находящихся в социально опасном положении, и одаренных детей, проживающих в малоимущих семьях в рамках подпрограммы «Социальная поддержка населения» муниципальной программы города Волгодонска «Социальная поддержка граждан Волгодонска» (Иные закупки товаров, работ и услуг для обеспечения государственных (муниципальных) нужд)	08 1 00 72200	240	07	07	92,8
Расходы на осуществление полномочий по организации и обеспечению отдыха и оздоровления детей, за исключением детей-сирот, детей, оставшихся без попечения родителей, детей, находящихся в социально опасном положении, и одаренных детей, проживающих в малоимущих семьях в рамках подпрограммы «Социальная поддержка населения» муниципальной программы города Волгодонска «Социальная поддержка граждан Волгодонска» (Социальные выплаты гражданам, кроме публичных нормативных социальных выплат)	08 1 00 72200	320	07	07	26 332,4
Расходы на осуществление полномочий по предоставлению мер социальной поддержки малоимущих семей, имеющих детей и проживающих на территории Ростовской области, в виде предоставления регионального материнского капитала в рамках подпрограммы «Социальная поддержка населения» муниципальной программы города Волгодонска «Социальная поддержка граждан Волгодонска» (Иные закупки товаров, работ и услуг для обеспечения государственных (муниципальных) нужд)	08 1 00 72210	240	10	03	88,8
Расходы на осуществление полномочий по предоставлению мер социальной поддержки малоимущих семей, имеющих детей и проживающих на территории Ростовской области, в виде предоставления регионального материнского капитала в рамках подпрограммы «Социальная поддержка населения» муниципальной программы города Волгодонска «Социальная поддержка граждан Волгодонска» (Социальные выплаты гражданам, кроме публичных нормативных социальных выплат)	08 1 00 72210	320	10	03	12 936,1
Расходы на осуществление полномочий по предоставлению мер социальной поддержки беременных женщин из малоимущих семей, кормящих матерей и детей в возрасте до трех лет из малоимущих семей в рамках подпрограммы «Социальная поддержка населения» муниципальной программы города Волгодонска «Социальная поддержка граждан Волгодонска» (Иные закупки товаров, работ и услуг для обеспечения государственных (муниципальных) нужд)	08 1 00 72240	240	10	03	10,8
Расходы на осуществление полномочий по предоставлению мер социальной поддержки беременных женщин из малоимущих семей, кормящих матерей и детей в возрасте до трех лет из малоимущих семей в рамках подпрограммы «Социальная поддержка населения» муниципальной программы города Волгодонска «Социальная поддержка граждан Волгодонска» (Социальные выплаты гражданам, кроме публичных нормативных социальных выплат)	08 1 00 72240	320	10	03	1 111,0
Расходы на осуществление полномочий по предоставлению мер социальной поддержки семей, имеющих детей и проживающих на территории Ростовской области, в виде ежемесячной денежной выплаты в размере определенного в Ростовской области прожиточного минимума для детей, назначаемой в случае рождения после 31 декабря 2012 года третьего ребенка (родного, усыновленного) или последующих детей (родных, усыновленных) до достижения ребенком возраста трех лет в рамках подпрограммы «Социальная поддержка населения» муниципальной программы города Волгодонска «Социальная поддержка граждан Волгодонска» (Иные закупки товаров, работ и услуг для обеспечения государственных (муниципальных) нужд)	08 1 00 72440	240	10	04	755,8
Реализация направления расходов в рамках подпрограммы «Социальная поддержка населения» муниципальной программы города Волгодонска «Социальная поддержка граждан Волгодонска» (Расходы на выплаты персоналу государственных (муниципальных) органов)	08 1 00 99990	120	01	13	227,7
Реализация направления расходов в рамках подпрограммы «Социальная поддержка населения» муниципальной программы города Волгодонска «Социальная поддержка граждан Волгодонска» (Уплата налогов, сборов и иных платежей)	08 1 00 99990	850	01	13	367,6

Наименование	ЦСР	ВР	Рз	ПР	Сумма
Расходы на осуществление полномочий по предоставлению мер социальной поддержки семей, имеющих детей и проживающих на территории Ростовской области, в виде ежемесячной денежной выплаты в размере определенного в Ростовской области прожиточного минимума для детей, назначаемой в случае рождения после 31 декабря 2012 года третьего ребенка или последующих детей до достижения ребенком возраста трех лет в рамках подпрограммы «Социальная поддержка населения» муниципальной программы города Волгодонска «Социальная поддержка граждан Волгодонска» (Социальные выплаты гражданам, кроме публичных нормативных социальных выплат)	08 1 00 R0840	320	10	04	69 616,4
Расходы на приобретение компьютерной техники органам социальной защиты населения муниципальных районов и городских округов в рамках подпрограммы «Социальная поддержка населения» муниципальной программы города Волгодонска «Социальная поддержка граждан Волгодонска» (Иные закупки товаров, работ и услуг для обеспечения государственных (муниципальных) нужд)	08 1 00 S4120	240	10	06	1 570,0
Подпрограмма «Социальное обслуживание населения»	08 2 00 00000				88 660,4
Расходы на обеспечение деятельности (оказание услуг) муниципальных учреждений в рамках подпрограммы «Социальное обслуживание населения» муниципальной программы города Волгодонска «Социальная поддержка граждан Волгодонска» (Субсидии бюджетным учреждениям)	08 2 00 00590	610	10	02	2 002,0
Расходы на обеспечение первичных мер пожарной безопасности в рамках подпрограммы «Социальное обслуживание населения» муниципальной программы города Волгодонска «Социальная поддержка граждан Волгодонска» (Субсидии бюджетным учреждениям)	08 2 00 25010	610	10	02	153,6
Расходы на организацию и проведение конкурсов, конкурсов профессионального мастерства в рамках подпрограммы «Социальное обслуживание населения» муниципальной программы города Волгодонска «Социальная поддержка граждан Волгодонска» (Субсидии бюджетным учреждениям)	08 2 00 25060	610	10	02	100,0
Расходы на осуществление государственных полномочий в сфере социального обслуживания, предусмотренных пунктами 2, 3, 4 и 5 части 1 статьи 6 Областного закона от 3 сентября 2014 года № 222-ЗС «О социальном обслуживании граждан в Ростовской области» в рамках подпрограммы «Социальное обслуживание населения» муниципальной программы города Волгодонска «Социальная поддержка граждан Волгодонска» (Субсидии бюджетным учреждениям)	08 2 00 72260	610	10	02	86 404,8
Подпрограмма «Доступная среда»	08 3 00 00000				942,2
Расходы на обеспечение доступности к объектам социальной инфраструктуры граждан с ограниченными физическими возможностями в рамках подпрограммы «Доступная среда» муниципальной программы города Волгодонска «Социальная поддержка граждан Волгодонска» (Субсидии бюджетным учреждениям)	08 3 00 25130	610	10	02	885,3
Расходы на выплату инвалидам компенсаций страховых премий по договорам обязательного страхования гражданской ответственности владельцев транспортных средств в соответствии с Федеральным законом от 25 апреля 2002 года № 40 - ФЗ «Об обязательном страховании гражданской ответственности владельцев транспортных средств» в рамках подпрограммы «Доступная среда» муниципальной программы города Волгодонска «Социальная поддержка граждан Волгодонска» (Иные закупки товаров, работ и услуг для обеспечения государственных (муниципальных) нужд)	08 3 00 52800	240	10	03	0,6
Расходы на выплату инвалидам компенсаций страховых премий по договорам обязательного страхования гражданской ответственности владельцев транспортных средств в соответствии с Федеральным законом от 25 апреля 2002 года № 40 - ФЗ «Об обязательном страховании гражданской ответственности владельцев транспортных средств» в рамках подпрограммы «Доступная среда» муниципальной программы города Волгодонска «Социальная поддержка граждан Волгодонска» (Социальные выплаты гражданам, кроме публичных нормативных социальных выплат)	08 3 00 52800	320	10	03	56,3
Муниципальная программа города Волгодонска «Муниципальная политика»	09 0 00 00000				517,0
Расходы на организацию повышения квалификации в рамках муниципальной программы города Волгодонска «Муниципальная политика» (Иные закупки товаров, работ и услуг для обеспечения государственных (муниципальных) нужд)	09 0 00 25030	240	01	13	12,0
Расходы на организацию повышения квалификации в рамках муниципальной программы города Волгодонска «Муниципальная политика» (Иные закупки товаров, работ и услуг для обеспечения государственных (муниципальных) нужд)	09 0 00 25030	240	07	05	129,5
Расходы на организацию и проведение конкурсов, конкурсов профессионального мастерства в рамках муниципальной программы города Волгодонска «Муниципальная политика» (Иные закупки товаров, работ и услуг для обеспечения государственных (муниципальных) нужд)	09 0 00 25060	240	01	13	5,0
Расходы на организацию и проведение конкурсов, конкурсов профессионального мастерства в рамках муниципальной программы города Волгодонска «Муниципальная политика» (Иные выплаты населению)	09 0 00 25060	360	01	13	41,5
Расходы на организацию и проведение конкурсов, конкурсов профессионального мастерства в рамках муниципальной программы города Волгодонска «Муниципальная политика» (Специальные расходы)	09 0 00 25060	880	01	13	329,0
Муниципальная программа города Волгодонска «Управление муниципальными финансами и муниципальным имуществом»	10 0 00 00000				75 269,8
Подпрограмма «Управление муниципальными финансами»	10 1 00 00000				47 438,8
Расходы на выплаты по оплате труда работников органов местного самоуправления и отраслевых (функциональных) органов Администрации города Волгодонска в рамках подпрограммы «Управление муниципальными финансами» муниципальной программы города Волгодонска «Управление муниципальными финансами и муниципальным имуществом» (Расходы на выплаты персоналу государственных (муниципальных) органов)	10 1 00 00110	120	01	06	15 100,6
Расходы на обеспечение функций органов местного самоуправления и отраслевых (функциональных) органов Администрации города Волгодонска в рамках подпрограммы «Управление муниципальными финансами» муниципальной программы города Волгодонска «Управление муниципальными финансами и муниципальным имуществом» (Иные закупки товаров, работ и услуг для обеспечения государственных (муниципальных) нужд)	10 1 00 00190	240	01	06	345,9
Расходы на организацию повышения квалификации в рамках подпрограммы «Управление муниципальными финансами» муниципальной программы города Волгодонска «Управление муниципальными финансами и муниципальным имуществом» (Иные закупки товаров, работ и услуг для обеспечения государственных (муниципальных) нужд)	10 1 00 25030	240	07	05	13,5
Расходы на информационное, программное и материально - техническое обеспечение в рамках подпрограммы «Управление муниципальными финансами» муниципальной программы города Волгодонска «Управление муниципальными финансами и муниципальным имуществом» (Иные закупки товаров, работ и услуг для обеспечения государственных (муниципальных) нужд)	10 1 00 25040	240	01	06	408,5
Мероприятия по диспансеризации муниципальных служащих города Волгодонска в рамках подпрограммы «Управление муниципальными финансами» муниципальной программы города Волгодонска «Управление муниципальными финансами и муниципальным имуществом» (Иные закупки товаров, работ и услуг для обеспечения государственных (муниципальных) нужд)	10 1 00 25160	240	01	06	33,4
Исполнение судебных актов по искам к муниципальному образованию «Город Волгодонск» о возмещении вреда, причиненного гражданину или юридическому лицу в результате незаконных действий (бездействия) органов местного самоуправления города Волгодонска либо должностных лиц этих органов, и о присуждении компенсации за нарушение права на судопроизводство в разумный срок или права на исполнение судебного акта в разумный срок в рамках подпрограмм «Управление муниципальными финансами» муниципальной программы города Волгодонска «Управление муниципальными финансами и муниципальным имуществом» (Исполнение судебных актов)	10 1 00 91010	830	01	13	19 709,9

Наименование	ЦСР	ВР	Рз	ПР	Сумма
Процентные платежи по муниципальному долгу города Волгодонска в рамках подпрограммы «Управление муниципальными финансами» муниципальной программы города Волгодонска «Управление муниципальными финансами и муниципальным имуществом» (Обслуживание муниципального долга)	10 1 00 91070	730	13	01	11 822,8
Реализация направления расходов в рамках подпрограммы «Управление муниципальными финансами» муниципальной программы города Волгодонска «Управление муниципальными финансами и муниципальным имуществом» (Уплата налогов, сборов и иных платежей)	10 1 00 99990	850	01	13	4,2
Подпрограмма «Управление муниципальным имуществом»	10 2 00 00000				27 831,0
Расходы на выплаты по оплате труда работников органов местного самоуправления и отраслевых (функциональных) органов Администрации города Волгодонска в рамках подпрограммы «Управление муниципальным имуществом» муниципальной программы города Волгодонска «Управление муниципальными финансами и муниципальным имуществом» (Расходы на выплаты персоналу государственных (муниципальных) органов)	10 2 00 00110	120	01	13	19 236,7
Расходы на обеспечение функций органов местного самоуправления и отраслевых (функциональных) органов Администрации города Волгодонска в рамках подпрограммы «Управление муниципальным имуществом» муниципальной программы города Волгодонска «Управление муниципальными финансами и муниципальным имуществом» (Расходы на выплаты персоналу государственных (муниципальных) органов)	10 2 00 00190	120	01	13	4,2
Расходы на обеспечение функций органов местного самоуправления и отраслевых (функциональных) органов Администрации города Волгодонска в рамках подпрограммы «Управление муниципальным имуществом» муниципальной программы города Волгодонска «Управление муниципальными финансами и муниципальным имуществом» (Иные закупки товаров, работ и услуг для обеспечения государственных (муниципальных) нужд)	10 2 00 00190	240	01	13	1 235,7
Расходы на обеспечение первичных мер пожарной безопасности в рамках подпрограммы в рамках подпрограммы «Управление муниципальным имуществом» муниципальной программы города Волгодонска «Управление муниципальными финансами и муниципальным имуществом» (Иные закупки товаров, работ и услуг для обеспечения государственных (муниципальных) нужд)	10 2 00 25010	240	01	13	29,2
Расходы на организацию повышения квалификации в рамках подпрограммы в рамках подпрограммы «Управление муниципальным имуществом» муниципальной программы города Волгодонска «Управление муниципальными финансами и муниципальным имуществом» (Расходы на выплаты персоналу государственных (муниципальных) органов)	10 2 00 25030	120	01	13	9,8
Расходы на организацию повышения квалификации в рамках подпрограммы в рамках подпрограммы «Управление муниципальным имуществом» муниципальной программы города Волгодонска «Управление муниципальными финансами и муниципальным имуществом» (Иные закупки товаров, работ и услуг для обеспечения государственных (муниципальных) нужд)	10 2 00 25030	240	07	05	109,2
Расходы на информационное, программное и материально - техническое обеспечение в рамках подпрограммы «Управление муниципальными имуществом» муниципальной программы города Волгодонска «Управление муниципальными финансами и муниципальным имуществом» (Иные закупки товаров, работ и услуг для обеспечения государственных (муниципальных) нужд)	10 2 00 25040	240	01	13	729,7
Резервный фонд Администрации города Волгодонска в рамках подпрограммы «Управление муниципальными имуществом» муниципальной программы города Волгодонска «Управление муниципальными финансами и муниципальным имуществом» (Иные закупки товаров, работ и услуг для обеспечения государственных (муниципальных) нужд)	10 2 00 25100	240	05	02	439,0
Расходы на совершенствование механизма управления и распоряжения муниципальным имуществом в рамках подпрограммы «Управление муниципальным имуществом» муниципальной программы города Волгодонска «Управление муниципальными финансами и муниципальным имуществом» (Иные закупки товаров, работ и услуг для обеспечения государственных (муниципальных) нужд)	10 2 00 25210	240	01	13	1 956,2
Расходы на совершенствование механизма управления и распоряжения муниципальным имуществом в рамках подпрограммы «Управление муниципальным имуществом» муниципальной программы города Волгодонска «Управление муниципальными финансами и муниципальным имуществом» (Иные закупки товаров, работ и услуг для обеспечения государственных (муниципальных) нужд)	10 2 00 25210	240	04	12	431,0
Расходы на оплату ежемесячного взноса на капитальный ремонт общего имущества в многоквартирных домах в части муниципальных помещений в рамках подпрограммы «Управление муниципальным имуществом» муниципальной программы города Волгодонска «Управление муниципальными финансами и муниципальным имуществом» (Иные закупки товаров, работ и услуг для обеспечения государственных (муниципальных) нужд)	10 2 00 25480	240	01	13	2 935,1
Реализация направления расходов в рамках подпрограммы «Управление муниципальным имуществом» муниципальной программы города Волгодонска «Управление муниципальными финансами и муниципальным имуществом» (Расходы на выплаты персоналу государственных (муниципальных) органов)	10 2 00 99990	120	01	13	474,3
Реализация направления расходов в рамках подпрограммы «Управление муниципальным имуществом» муниципальной программы города Волгодонска «Управление муниципальными финансами и муниципальным имуществом» (Исполнение судебных актов)	10 2 00 99990	830	01	13	126,3
Реализация направления расходов в рамках подпрограммы «Управление муниципальным имуществом» муниципальной программы города Волгодонска «Управление муниципальными финансами и муниципальным имуществом» (Уплата налогов, сборов и иных платежей)	10 2 00 99990	850	01	13	114,6
Муниципальная программа города Волгодонска «Экономическое развитие и инновационная экономика города Волгодонска»	11 0 00 00000				40 720,0
Подпрограмма «Создание благоприятных условий для привлечения инвестиций в город Волгодонск»	11 1 00 00000				616,0
Расходы на формирование благоприятного инвестиционного имиджа города Волгодонска в рамках подпрограммы «Создание благоприятных условий для привлечения инвестиций в город Волгодонск» муниципальной программы города Волгодонска «Экономическое развитие и инновационная экономика города Волгодонска» (Иные закупки товаров, работ и услуг для обеспечения государственных (муниципальных) нужд)	11 1 00 25320	240	04	12	616,0
Подпрограмма «Развитие субъектов малого и среднего предпринимательства в городе Волгодонске»	11 2 00 00000				563,0
Расходы на образовательное, информационное и методическое обеспечение субъектов малого и среднего предпринимательства, пропаганда и популяризация предпринимательской деятельности в рамках подпрограммы «Развитие субъектов малого и среднего предпринимательства в городе Волгодонске» муниципальной программы города Волгодонска «Экономическое развитие и инновационная экономика города Волгодонска» (Иные закупки товаров, работ и услуг для обеспечения государственных (муниципальных) нужд)	11 2 00 25190	240	04	12	386,4
Субсидия субъектам малого и среднего предпринимательства, организациям, образующим инфраструктуру поддержки субъектов малого и среднего предпринимательства в рамках подпрограммы «Развитие субъектов малого и среднего предпринимательства в городе Волгодонске» муниципальной программы города Волгодонска «Экономическое развитие и инновационная экономика города Волгодонска» (Субсидии юридическим лицам (кроме некоммерческих организаций), индивидуальным предпринимателям, физическим лицам - производителям товаров, работ, услуг)	11 2 00 69010	810	04	12	176,6
Подпрограмма «Защита прав потребителей в городе Волгодонске»	11 3 00 00000				185,9

Наименование	ЦСР	ВР	Рз	ПР	Сумма
Расходы на укрепление муниципальной системы защиты прав потребителей в рамках подпрограммы «Защита прав потребителей в городе Волгодонске» муниципальной программы города Волгодонска «Экономическое развитие и инновационная экономика города Волгодонска» (Иные закупки товаров, работ и услуг для обеспечения государственных (муниципальных) нужд)	11 3 00 25200	240	04	12	185,9
Подпрограмма «Оптимизация и повышение качества предоставления государственных и муниципальных услуг на базе МАУ «МФЦ»	11 4 00 00000				39 154,1
Расходы на обеспечение деятельности (оказание услуг) муниципальных учреждений в рамках подпрограммы «Оптимизация и повышение качества предоставления государственных и муниципальных услуг на базе МАУ «МФЦ» муниципальной программы города Волгодонска «Экономическое развитие и инновационная экономика города Волгодонска» (Субсидии автономным учреждениям)	11 4 00 00590	620	01	13	32 977,2
Расходы на организацию исполнительно-распорядительных функций, связанных с реализацией переданных государственных полномочий в сфере социального обслуживания в соответствии с пунктом 1 части 1 статьи 6 Областного закона от 3 сентября 2014 года № 222-ЗС «О социальном обслуживании граждан в Ростовской области», по назначению ежемесячного пособия на ребенка, предоставлению мер социальной поддержки отдельным категориям граждан, по организации и осуществлению деятельности по попечительству в соответствии со статьей 7 Областного закона от 26 декабря 2007 года № 830-ЗС «Об организации опеки и попечительства в Ростовской области», по организации приемных семей для граждан пожилого возраста и инвалидов в соответствии с Областным законом от 19 ноября 2009 года № 320-ЗС «Об организации приемных семей для граждан пожилого возраста и инвалидов в Ростовской области», а также по организации работы по оформлению и назначению адресной социальной помощи в соответствии с Областным законом от 22 октября 2004 года № 174-ЗС «Об адресной социальной помощи в Ростовской области» в рамках подпрограммы «Оптимизация и повышение качества предоставления государственных и муниципальных услуг на базе МАУ «МФЦ» муниципальной программы города Волгодонска «Экономическое развитие и инновационная экономика города Волгодонска» (Субсидии автономным учреждениям)	11 4 00 72110	620	10	06	5 898,9
Расходы на реализацию принципа экстерриториальности при предоставлении государственных и муниципальных услуг в рамках подпрограммы «Оптимизация и повышение качества предоставления государственных и муниципальных услуг на базе МАУ «МФЦ» муниципальной программы города Волгодонска «Экономическое развитие и инновационная экономика города Волгодонска» (Субсидии автономным учреждениям)	11 4 00 S3600	620	01	13	220,4
Расходы на организацию предоставления областных услуг на базе многофункциональных центров предоставления государственных и муниципальных услуг в рамках подпрограммы «Оптимизация и повышение качества предоставления государственных и муниципальных услуг на базе МАУ «МФЦ» муниципальной программы города Волгодонска «Экономическое развитие и инновационная экономика города Волгодонска» (Субсидии автономным учреждениям)	11 4 00 S4020	620	01	13	57,6
Подпрограмма «Развитие туризма в городе Волгодонске»	11 5 00 00000				201,0
Мероприятия по развитию въездного и внутреннего туризма в городе Волгодонске и повышению конкурентоспособности муниципального туристского продукта в рамках подпрограммы «Развитие туризма в городе Волгодонске» муниципальной программы города Волгодонска «Экономическое развитие и инновационная экономика города Волгодонска» (Иные закупки товаров, работ и услуг для обеспечения государственных (муниципальных) нужд)	11 5 00 25390	240	04	12	201,0
Муниципальная программа города Волгодонска «Обеспечение жильем отдельных категорий граждан в городе Волгодонске»	12 0 00 00000				45 507,6
Подпрограмма «Оказание мер государственной поддержки в улучшении жилищных условий отдельным категориям граждан»	12 1 00 00000				44 426,3
Расходы на осуществление полномочий по обеспечению жильем отдельных категорий граждан, установленных Федеральным законом от 12 января 1995 года № 5-ФЗ «О ветеранах», в соответствии с Указом Президента Российской Федерации от 7 мая 2008 года № 714 «Об обеспечении жильем ветеранов Великой Отечественной войны 1941 - 1945 годов» в рамках подпрограммы «Оказание мер государственной поддержки в улучшении жилищных условий отдельным категориям граждан» муниципальной программы города Волгодонска «Обеспечение жильем отдельных категорий граждан в городе Волгодонске» (Социальные выплаты гражданам, кроме публичных нормативных социальных выплат)	12 1 00 51340	320	10	03	9 026,9
Расходы на осуществление полномочий по обеспечению жильем отдельных категорий граждан, установленных Федеральными законами от 12 января 1995 года № 5-ФЗ «О ветеранах» и от 24 ноября 1995 года № 181-ФЗ «О социальной защите инвалидов в Российской Федерации» в рамках подпрограммы «Оказание мер государственной поддержки в улучшении жилищных условий отдельным категориям граждан» муниципальной программы города Волгодонска «Обеспечение жильем отдельных категорий граждан в городе Волгодонске» (Социальные выплаты гражданам, кроме публичных нормативных социальных выплат)	12 1 00 51350	320	10	03	3 223,9
Расходы на мероприятия подпрограммы «Обеспечение жильем молодых семей» федеральной целевой программы «Жилище» на 2015-2020 годы в рамках подпрограммы «Оказание мер государственной поддержки в улучшении жилищных условий отдельным категориям граждан» муниципальной программы города Волгодонска «Обеспечение жильем отдельных категорий граждан в городе Волгодонске» (Социальные выплаты гражданам, кроме публичных нормативных социальных выплат)	12 1 00 L0200	320	10	03	5 641,9
Расходы на предоставление жилых помещений детям-сиротам и детям, оставшимся без попечения родителей, лицам из их числа по договорам найма специализированных жилых помещений за счет средств областного бюджета на софинансирование средств федерального бюджета в рамках подпрограммы «Оказание мер государственной поддержки в улучшении жилищных условий отдельным категориям граждан» муниципальной программы города Волгодонска «Обеспечение жильем отдельных категорий граждан в городе Волгодонске» (Иные закупки товаров, работ и услуг для обеспечения государственных (муниципальных) нужд)	12 1 00 R0820	240	10	04	25 270,0
Расходы на предоставление жилых помещений детям-сиротам и детям, оставшимся без попечения родителей, лицам из их числа по договорам найма специализированных жилых помещений за счет средств областного бюджета на софинансирование средств федерального бюджета в рамках подпрограммы «Оказание мер государственной поддержки в улучшении жилищных условий отдельным категориям граждан» муниципальной программы города Волгодонска «Обеспечение жильем отдельных категорий граждан в городе Волгодонске» (Бюджетные инвестиции)	12 1 00 R0820	410	10	04	1 263,6
Подпрограмма «Развитие территорий для жилищного строительства в г.Волгодонске»	12 2 00 00000				1 081,3
Расходы на разработку документов по планировке и межеванию перспективных территорий жилищного строительства в рамках подпрограммы «Развитие территорий для жилищного строительства в г.Волгодонске» муниципальной программы города Волгодонска «Обеспечение жильем отдельных категорий граждан в городе Волгодонске» (Иные закупки товаров, работ и услуг для обеспечения государственных (муниципальных) нужд)	12 2 00 25150	240	04	12	1 081,3
Муниципальная программа города Волгодонска «Обеспечение качественными жилищно-коммунальными услугами населения города Волгодонска»	13 0 00 00000				295 816,8
Подпрограмма «Развитие жилищного хозяйства в городе Волгодонске»	13 1 00 00000				8 082,9

Наименование	ЦСР	ВР	Рз	ПР	Сумма
Расходы на создание условий для управления многоквартирными домами в рамках подпрограммы «Развитие жилищного хозяйства в городе Волгодонске» муниципальной программы города Волгодонска «Обеспечение качественными жилищно-коммунальными услугами населения города Волгодонска» (Иные закупки товаров, работ и услуг для обеспечения государственных (муниципальных) нужд)	13 1 00 25250	240	05	05	57,6
Расходы на проведение текущего, капитального ремонта объектов муниципальной собственности в рамках подпрограммы «Развитие жилищного хозяйства в городе Волгодонске» муниципальной программы города Волгодонска «Обеспечение качественными жилищно-коммунальными услугами населения города Волгодонска» (Иные закупки товаров, работ и услуг для обеспечения государственных (муниципальных) нужд)	13 1 00 25370	240	05	01	240,6
Расходы на оплату ежемесячного взноса на капитальный ремонт общего имущества в многоквартирных домах в части муниципальных помещений в рамках подпрограммы «Развитие жилищного хозяйства в городе Волгодонске» муниципальной программы города Волгодонска «Обеспечение качественными жилищно-коммунальными услугами населения города Волгодонска» (Иные закупки товаров, работ и услуг для обеспечения государственных (муниципальных) нужд)	13 1 00 25480	240	05	01	5 487,6
Расходы на оплату услуг по осуществлению начисления физическим лицам платы за пользование жилым помещением для нанимателей жилых помещений в рамках подпрограммы «Развитие жилищного хозяйства в городе Волгодонске» муниципальной программы города Волгодонска «Обеспечение качественными жилищно-коммунальными услугами населения города Волгодонска» (Иные закупки товаров, работ и услуг для обеспечения государственных (муниципальных) нужд)	13 1 00 25490	240	05	05	277,2
Расходы на проведение оценки объектов муниципальной собственности в рамках подпрограммы «Развитие жилищного хозяйства в городе Волгодонске» муниципальной программы города Волгодонска «Обеспечение качественными жилищно – коммунальными услугами населения города Волгодонска» (Иные закупки товаров, работ и услуг для обеспечения государственных (муниципальных) нужд)	13 1 00 25500	240	05	01	6,0
Расходы на предоставление субсидий некоммерческой организации «Ростовский областной фонд содействия капитальному ремонту» на софинансирование мероприятий по замене лифтового оборудования, признанного непригодным для эксплуатации, ремонту лифтовых шахт в многоквартирных домах в рамках подпрограммы «Развитие жилищного хозяйства в городе Волгодонске» муниципальной программы города Волгодонска «Обеспечение качественными жилищно – коммунальными услугами населения города Волгодонска» (Субсидии некоммерческим организациям (за исключением государственных (муниципальных) учреждений))	13 1 00 68280	630	05	01	2 013,9
Подпрограмма «Создание условий для обеспечения качественными коммунальными услугами населения города Волгодонска»	13 2 00 00000				274 305,7
Расходы на проведение текущего, капитального ремонта объектов муниципальной собственности в рамках подпрограммы «Создание условий для обеспечения качественными коммунальными услугами населения города Волгодонска» муниципальной программы города Волгодонска «Обеспечение качественными жилищно – коммунальными услугами населения города Волгодонска» (Иные закупки товаров, работ и услуг для обеспечения государственных (муниципальных) нужд)	13 2 00 25370	240	05	02	114,5
Расходы на разработку Программы комплексного развития систем коммунальной инфраструктуры города Волгодонска, схем теплоснабжения, водоснабжения, водоотведения и газоснабжения в рамках подпрограммы «Создание условий для обеспечения качественными коммунальными услугами населения города Волгодонска» муниципальной программы города Волгодонска «Обеспечение качественными жилищно-коммунальными услугами населения города Волгодонска» (Иные закупки товаров, работ и услуг для обеспечения государственных (муниципальных) нужд)	13 2 00 25420	240	05	02	600,0
Расходы местного бюджета на мероприятия по приведению объектов города Волгодонска в состояние, обеспечивающее безопасное проживание его жителей в рамках подпрограммы «Создание условий для обеспечения качественными коммунальными услугами населения города Волгодонска» муниципальной программы города Волгодонска «Обеспечение качественными жилищно - коммунальными услугами населения города Волгодонска» (Иные закупки товаров, работ и услуг для обеспечения государственных (муниципальных) нужд)	13 2 00 25440	240	05	01	7 858,8
Погашение задолженности за жилищно-коммунальные услуги по муниципальным жилым помещениям в рамках подпрограммы «Создание условий для обеспечения качественными коммунальными услугами населения города Волгодонска» муниципальной программы города Волгодонска «Обеспечение качественными жилищно-коммунальными услугами населения города Волгодонска» (Иные закупки товаров, работ и услуг для обеспечения государственных (муниципальных) нужд)	13 2 00 25590	240	05	01	95,5
Погашение задолженности за жилищно-коммунальные услуги по муниципальным жилым помещениям в рамках подпрограммы «Создание условий для обеспечения качественными коммунальными услугами населения города Волгодонска» муниципальной программы города Волгодонска «Обеспечение качественными жилищно-коммунальными услугами населения города Волгодонска» (Иные закупки товаров, работ и услуг для обеспечения государственных (муниципальных) нужд)	13 2 00 25590	240	05	02	402,0
Строительство объектов муниципальной собственности в рамках подпрограммы «Создание условий для обеспечения качественными коммунальными услугами населения города Волгодонска» муниципальной программы города Волгодонска «Обеспечение качественными жилищно - коммунальными услугами населения города Волгодонска» (Бюджетные инвестиции)	13 2 00 49010	410	05	02	397,2
Субсидии юридическим лицам, индивидуальным предпринимателям на возмещение затрат в связи с выполнением работ (оказанием услуг) в рамках подпрограммы «Создание условий для обеспечения качественными коммунальными услугами населения города Волгодонска» муниципальной программы города Волгодонска «Обеспечение качественными жилищно-коммунальными услугами населения города Волгодонска» (Субсидии юридическим лицам (кроме некоммерческих организаций), индивидуальным предпринимателям, физическим лицам - производителям товаров, работ, услуг)	13 2 00 69050	810	05	01	13 587,0
Расходы на мероприятия по приведению объектов города Волгодонска в состояние, обеспечивающее безопасное проживание его жителей в рамках подпрограммы «Создание условий для обеспечения качественными коммунальными услугами населения города Волгодонска» муниципальной программы города Волгодонска «Обеспечение качественными жилищно - коммунальными услугами населения города Волгодонска» (Иные закупки товаров, работ и услуг для обеспечения государственных (муниципальных) нужд)	13 2 00 L0240	240	05	01	93 577,4
Расходы на строительство и реконструкцию объектов водопроводно-канализационного хозяйства в рамках подпрограммы «Создание условий для обеспечения качественными коммунальными услугами населения города Волгодонска» муниципальной программы города Волгодонска «Обеспечение качественными жилищно - коммунальными услугами населения города Волгодонска» (Бюджетные инвестиции)	13 2 00 S3190	410	05	02	157 321,2
Софинансирование расходов на возмещение предприятиям жилищно-коммунального хозяйства части платы граждан за коммунальные услуги в рамках подпрограммы «Создание условий для обеспечения качественными коммунальными услугами населения города Волгодонска» муниципальной программы города Волгодонска «Обеспечение качественными жилищно - коммунальными услугами населения города Волгодонска» (Субсидии юридическим лицам (кроме некоммерческих организаций), индивидуальным предпринимателям, физическим лицам - производителям товаров, работ, услуг)	13 2 00 S3660	810	05	02	352,1
Подпрограмма «Обеспечение реализации муниципальной программы»	13 3 00 00000				13 428,2
Расходы на обеспечение деятельности (оказание услуг) муниципальных учреждений в рамках подпрограммы «Обеспечение реализации муниципальной программы» муниципальной программы города Волгодонска «Обеспечение качественными жилищно - коммунальными услугами населения города Волгодонска» (Расходы на выплаты персоналу казенных учреждений)	13 3 00 00590	110	05	05	12 599,3
Расходы на обеспечение деятельности (оказание услуг) муниципальных учреждений в рамках подпрограммы «Обеспечение реализации муниципальной программы» муниципальной программы города Волгодонска «Обеспечение качественными жилищно - коммунальными услугами населения города Волгодонска» (Иные закупки товаров, работ и услуг для обеспечения государственных (муниципальных) нужд)	13 3 00 00590	240	05	05	642,6
Расходы на обеспечение деятельности (оказание услуг) муниципальных учреждений в рамках подпрограммы «Обеспечение реализации муниципальной программы» муниципальной программы города Волгодонска «Обеспечение качественными жилищно - коммунальными услугами населения города Волгодонска» (Иные закупки товаров, работ и услуг для обеспечения государственных (муниципальных) нужд)	13 3 00 00590	240	07	05	2,0
Реализация направления расходов в рамках подпрограммы «Обеспечение реализации муниципальной программы» муниципальной программы города Волгодонска «Обеспечение качественными жилищно-коммунальными услугами населения города Волгодонска» (Уплата налогов, сборов и иных платежей)	13 3 00 99990	850	05	05	184,3
Муниципальная программа города Волгодонска «Благоустроенный город»	14 0 00 00000				139 481,6
Расходы на обеспечение деятельности (оказание услуг) муниципальных учреждений в рамках муниципальной программы города Волгодонска «Благоустроенный город» (Расходы на выплаты персоналу казенных учреждений)	14 0 00 00590	110	05	05	44 969,8
Расходы на обеспечение деятельности (оказание услуг) муниципальных учреждений в рамках муниципальной программы города Волгодонска «Благоустроенный город» (Иные закупки товаров, работ и услуг для обеспечения государственных (муниципальных) нужд)	14 0 00 00590	240	05	05	20 370,8
Расходы на обеспечение деятельности (оказание услуг) муниципальных учреждений в рамках муниципальной программы города Волгодонска «Благоустроенный город» (Иные закупки товаров, работ и услуг для обеспечения государственных (муниципальных) нужд)	14 0 00 00590	240	07	05	14,3
Расходы на обеспечение деятельности (оказание услуг) муниципальных учреждений в рамках муниципальной программы города Волгодонска «Благоустроенный город» (Социальные выплаты гражданам, кроме публичных нормативных социальных выплат)	14 0 00 00590	320	05	05	28,8
Расходы на обеспечение деятельности (оказание услуг) муниципальных учреждений в рамках муниципальной программы города Волгодонска «Благоустроенный город» (Уплата налогов, сборов и иных платежей)	14 0 00 00590	850	05	05	66,0
Расходы на обеспечение первичных мер пожарной безопасности в рамках муниципальной программы города Волгодонска «Благоустроенный город» (Иные закупки товаров, работ и услуг для обеспечения государственных (муниципальных) нужд)	14 0 00 25010	240	05	05	35,6
Расходы на обеспечение первичных мер пожарной безопасности в рамках муниципальной программы города Волгодонска «Благоустроенный город» (Иные закупки товаров, работ и услуг для обеспечения государственных (муниципальных) нужд)	14 0 00 25010	240	07	05	4,5
Организация благоустройства территории города в рамках муниципальной программы города Волгодонска «Благоустроенный город» (Иные закупки товаров, работ и услуг для обеспечения государственных (муниципальных) нужд)	14 0 00 25260	240	04	07	1 185,1
Организация благоустройства территории города в рамках муниципальной программы города Волгодонска «Благоустроенный город» (Иные закупки товаров, работ и услуг для обеспечения государственных (муниципальных) нужд)	14 0 00 25260	240	05	03	50 915,2
Строительство объектов муниципальной собственности в рамках муниципальной программы города Волгодонска «Благоустроенный город» (Бюджетные инвестиции)	14 0 00 49010	410	05	03	4 468,6
Реализация направления расходов в рамках муниципальной программы города Волгодонска «Благоустроенный город» (Исполнение судебных актов)	14 0 00 99990	830	05	05	2 461,0
Реализация направления расходов в рамках муниципальной программы города Волгодонска «Благоустроенный город» (Уплата налогов, сборов и иных платежей)	14 0 00 99990	850	05	05	14 961,9
Муниципальная программа города Волгодонска «Развитие транспортной системы города Волгодонска»	15 0 00 00000				289 850,7
Подпрограмма «Развитие транспортной инфраструктуры города Волгодонска»	15 1 00 00000				288 842,7
Расходы на ремонт автомобильных дорог общего пользования местного значения и искусственных сооружений на них в рамках подпрограммы «Развитие транспортной инфраструктуры города Волгодонска» муниципальной программы города Волгодонска «Развитие транспортной системы города Волгодонска» (Иные закупки товаров, работ и услуг для обеспечения государственных (муниципальных) нужд)	15 1 00 25270	240	04	09	9 636,6
Расходы на содержание автомобильных дорог общего пользования местного значения и искусственных сооружений на них в рамках подпрограммы «Развитие транспортной инфраструктуры города Волгодонска» муниципальной программы города Волгодонска «Развитие транспортной системы города Волгодонска» (Иные закупки товаров, работ и услуг для обеспечения государственных (муниципальных) нужд)	15 1 00 25280	240	04	09	64 188,4
Строительство объектов муниципальной собственности в рамках подпрограммы «Развитие транспортной инфраструктуры города Волгодонска» муниципальной программы города Волгодонска «Развитие транспортной системы города Волгодонска» (Бюджетные инвестиции)	15 1 00 49010	410	04	09	75,4
Расходы на проведение мероприятия по поддержанию горэлектротранспорта посредством предоставления субсидии на компенсацию выпадающих доходов из-за разницы между экономически обоснованным тарифом и установленным тарифом на перевозку пассажиров и багажа горэлектротранспортом в рамках подпрограммы «Развитие транспортной инфраструктуры города Волгодонска» муниципальной программы города Волгодонска «Развитие транспортной системы города Волгодонска» (Субсидии юридическим лицам (кроме некоммерческих организаций), индивидуальным предпринимателям, физическим лицам - производителям товаров, работ, услуг)	15 1 00 69040	810	04	08	7 617,5
Субсидии юридическим лицам, индивидуальным предпринимателям на возмещение затрат в связи с выполнением работ (оказанием услуг) в рамках подпрограммы «Развитие транспортной инфраструктуры города Волгодонска» муниципальной программы города Волгодонска «Развитие транспортной системы города Волгодонска» (Субсидии юридическим лицам (кроме некоммерческих организаций), индивидуальным предпринимателям, физическим лицам - производителям товаров, работ, услуг)	15 1 00 69050	810	04	08	3 600,3
Реализация направления расходов в рамках подпрограммы «Развитие транспортной инфраструктуры города Волгодонска» муниципальной программы города Волгодонска «Развитие транспортной системы города Волгодонска» (Исполнение судебных актов)	15 1 00 99990	830	04	09	2 278,0
Расходы на капитальный ремонт муниципальных объектов транспортной инфраструктуры в рамках подпрограммы «Развитие транспортной инфраструктуры города Волгодонска» муниципальной программы города Волгодонска «Развитие транспортной системы города Волгодонска» (Иные закупки товаров, работ и услуг для обеспечения государственных (муниципальных) нужд)	15 1 00 S3460	240	04	09	35 031,2
Софинансирование расходов на ремонт и содержание автомобильных дорог общего пользования местного значения в рамках подпрограммы «Развитие транспортной инфраструктуры города Волгодонска» муниципальной программы города Волгодонска «Развитие транспортной системы города Волгодонска» (Иные закупки товаров, работ и услуг для обеспечения государственных (муниципальных) нужд)	15 1 00 S3510	240	04	09	166 415,3
Подпрограмма «Повышение безопасности дорожного движения на территории города Волгодонска»	15 2 00 00000				1 008,0

Наименование	ЦСР	ВР	Рз	ПР	Сумма
Проведение комплекса мероприятий по обеспечению безопасности дорожного движения в рамках подпрограммы «Повышение безопасности дорожного движения на территории города Волгодонска» муниципальной программы города Волгодонска «Развитие транспортной системы города Волгодонска» (Иные закупки товаров, работ и услуг для обеспечения государственных (муниципальных) нужд)	15 2 00 25550	240	04	09	1 008,0
Обеспечение деятельности Администрации города Волгодонска	88 0 00 00000				100 433,1
Расходы на выплаты по оплате труда работников органов местного самоуправления и отраслевых (функциональных) органов Администрации города Волгодонска в рамках обеспечения деятельности Администрации города Волгодонска (Расходы на выплаты персоналу государственных (муниципальных) органов)	88 0 00 00110	120	01	04	81 047,9
Расходы на обеспечение функций органов местного самоуправления и отраслевых (функциональных) органов Администрации города Волгодонска в рамках обеспечения деятельности Администрации города Волгодонска (Расходы на выплаты персоналу государственных (муниципальных) органов)	88 0 00 00190	120	01	04	316,5
Расходы на обеспечение функций органов местного самоуправления и отраслевых (функциональных) органов Администрации города Волгодонска в рамках обеспечения деятельности Администрации города Волгодонска (Иные закупки товаров, работ и услуг для обеспечения государственных (муниципальных) нужд)	88 0 00 00190	240	01	04	8 607,6
Расходы на обеспечение первичных мер пожарной безопасности в рамках обеспечения деятельности Администрации города Волгодонска (Иные закупки товаров, работ и услуг для обеспечения государственных (муниципальных) нужд)	88 0 00 25010	240	01	13	158,0
Расходы на информационное, программное и материально- техническое обеспечение в рамках обеспечения деятельности Администрации города Волгодонска (Иные закупки товаров, работ и услуг для обеспечения государственных (муниципальных) нужд)	88 0 00 25040	240	01	13	532,4
Мероприятия по диспансеризации муниципальных служащих города Волгодонска в рамках обеспечения деятельности Администрации города Волгодонска (Иные закупки товаров, работ и услуг для обеспечения государственных (муниципальных) нужд)	88 0 00 25160	240	01	04	100,1
Расходы на проведение текущего, капитального ремонта объектов муниципальной собственности в рамках обеспечения деятельности Администрации города Волгодонска (Иные закупки товаров, работ и услуг для обеспечения государственных (муниципальных) нужд)	88 0 00 25370	240	01	13	562,7
Расходы на осуществление полномочий по составлению (изменению) списков кандидатов в присяжные заседатели федеральных судов общей юрисдикции в Российской Федерации в рамках обеспечения деятельности Администрации города Волгодонска (Иные закупки товаров, работ и услуг для обеспечения государственных (муниципальных) нужд)	88 0 00 51200	240	01	05	10,2
Расходы на осуществление полномочий по содержанию архивных учреждений (за исключением коммунальных расходов) в части расходов на хранение, комплектование, учет и использование архивных документов, относящихся к государственной собственности в рамках обеспечения деятельности Администрации города Волгодонска (Расходы на выплаты персоналу государственных (муниципальных) органов)	88 0 00 72350	120	01	13	271,3
Расходы на осуществление полномочий по созданию и обеспечению деятельности административных комиссий в рамках обеспечения деятельности Администрации города Волгодонска (Расходы на выплаты персоналу государственных (муниципальных) органов)	88 0 00 72360	120	01	04	407,4
Расходы на осуществление полномочий по созданию и обеспечению деятельности административных комиссий в рамках обеспечения деятельности Администрации города Волгодонска (Иные закупки товаров, работ и услуг для обеспечения государственных (муниципальных) нужд)	88 0 00 72360	240	01	04	39,1
Расходы на осуществление полномочий по созданию и обеспечению деятельности комиссий по делам несовершеннолетних и защите их прав в рамках обеспечения деятельности Администрации города Волгодонска (Расходы на выплаты персоналу государственных (муниципальных) органов)	88 0 00 72370	120	01	04	476,7
Расходы на осуществление полномочий по созданию и обеспечению деятельности комиссий по делам несовершеннолетних и защите их прав в рамках обеспечения деятельности Администрации города Волгодонска (Иные закупки товаров, работ и услуг для обеспечения государственных (муниципальных) нужд)	88 0 00 72370	240	01	04	20,0
Расходы на осуществление полномочий по государственному регулированию тарифов на перевозку пассажиров и багажа в рамках обеспечения деятельности Администрации города Волгодонска (Расходы на выплаты персоналу государственных (муниципальных) органов)	88 0 00 72380	120	04	01	203,7
Расходы на осуществление полномочий по государственному регулированию тарифов на перевозку пассажиров и багажа в рамках обеспечения деятельности Администрации города Волгодонска (Иные закупки товаров, работ и услуг для обеспечения государственных (муниципальных) нужд)	88 0 00 72380	240	04	01	1,6
Расходы на осуществление полномочий по определению в соответствии с частью 1 статьи 11.2 Областного закона от 25 октября 2002 года № 273-ЗС «Об административных правонарушениях» перечня должностных лиц, уполномоченных составлять протоколы об административных правонарушениях в рамках обеспечения деятельности Администрации города Волгодонска (Иные закупки товаров, работ и услуг для обеспечения государственных (муниципальных) нужд)	88 0 00 72390	240	01	04	0,4
Субсидия газете «Волгодонская правда», включенной в областной реестр средств массовой информации, учредителем которой является Администрация города Волгодонска, на возмещение части затрат по освещению деятельности для исполнения функций органов местного самоуправления и отраслевых (функциональных) органов Администрации города Волгодонска в рамках обеспечения деятельности Администрации города Волгодонска (Субсидии юридическим лицам (кроме некоммерческих организаций), индивидуальным предпринимателям, физическим лицам - производителям товаров, работ, услуг)	88 0 00 98721	810	12	02	1 578,7
Осуществление закупок в части приобретения работ, услуг по освещению деятельности органов местного самоуправления и отраслевых (функциональных) органов Администрации города Волгодонска в средствах массовой информации, печатных изданиях, в информационно-телекоммуникационной сети «Интернет» в рамках обеспечения деятельности Администрации города Волгодонска (Иные закупки товаров, работ и услуг для обеспечения государственных (муниципальных) нужд)	88 0 00 98723	240	01	13	153,9
Осуществление закупок в части приобретения работ, услуг по трансляции в теле- или радиоэфире (в том числе в рамках новостной программы или отдельной передачи) информации о деятельности органов местного самоуправления и отраслевых (функциональных) органов Администрации города Волгодонска в рамках обеспечения деятельности Администрации города Волгодонска (Иные закупки товаров, работ и услуг для обеспечения государственных (муниципальных) нужд)	88 0 00 98724	240	01	13	250,0
Осуществление закупок в части приобретения работ, услуг по информационному сопровождению деятельности органов местного самоуправления и отраслевых (функциональных) органов Администрации города Волгодонска в рамках обеспечения деятельности Администрации города Волгодонска (Иные закупки товаров, работ и услуг для обеспечения государственных (муниципальных) нужд)	88 0 00 98725	240	01	13	0,6
Реализация направления расходов в рамках обеспечения деятельности Администрации города Волгодонска (Расходы на выплаты персоналу государственных (муниципальных) органов)	88 0 00 99990	120	01	13	274,3
Реализация направления расходов в рамках обеспечения деятельности Администрации города Волгодонска (Иные закупки товаров, работ и услуг для обеспечения государственных (муниципальных) нужд)	88 0 00 99990	240	01	13	766,1
Реализация направления расходов в рамках обеспечения деятельности Администрации города Волгодонска (Иные закупки товаров, работ и услуг для обеспечения государственных (муниципальных) нужд)	88 0 00 99990	240	02	04	184,2
Реализация направления расходов в рамках обеспечения деятельности Администрации города Волгодонска (Социальные выплаты гражданам, кроме публичных нормативных социальных выплат)	88 0 00 99990	320	01	13	100,6
Реализация направления расходов в рамках обеспечения деятельности Администрации города Волгодонска (Иные выплаты населению)	88 0 00 99990	360	01	13	648,4
Реализация направления расходов в рамках обеспечения деятельности Администрации города Волгодонска (Исполнение судебных актов)	88 0 00 99990	830	01	13	1 184,8
Реализация направления расходов в рамках обеспечения деятельности Администрации города Волгодонска (Уплата налогов, сборов и иных платежей)	88 0 00 99990	850	01	13	2 535,9
Обеспечение деятельности Волгодонской городской Думы	89 0 00 00000				29 030,2
Председатель Волгодонской городской Думы - глава города Волгодонска	89 1 00 00000				2 227,2
Расходы на выплаты по оплате труда работников органов местного самоуправления и отраслевых (функциональных) органов Администрации города Волгодонска по Председателю Волгодонской городской Думы - главы города Волгодонска в рамках обеспечения деятельности Волгодонской городской Думы (Расходы на выплаты персоналу государственных (муниципальных) органов)	89 1 00 00110	120	01	03	2 227,2
Депутаты Волгодонской городской Думы	89 2 00 00000				1 537,6
Расходы на выплаты по оплате труда работников органов местного самоуправления и отраслевых (функциональных) органов Администрации города Волгодонска по Заместителю председателя Волгодонской городской Думы в рамках обеспечения деятельности Волгодонской городской Думы (Расходы на выплаты персоналу государственных (муниципальных) органов)	89 2 00 00110	120	01	03	1 537,6
Волгодонская городская Дума	89 3 00 00000				25 265,4
Расходы на выплаты по оплате труда работников органов местного самоуправления и отраслевых (функциональных) органов Администрации города Волгодонска в рамках обеспечения деятельности Волгодонской городской Думы (Расходы на выплаты персоналу государственных (муниципальных) органов)	89 3 00 00110	120	01	03	11 023,4
Расходы на обеспечение функций органов местного самоуправления и отраслевых (функциональных) органов Администрации города Волгодонска в рамках обеспечения деятельности Волгодонской городской Думы (Расходы на выплаты персоналу государственных (муниципальных) органов)	89 3 00 00190	120	01	03	41,9
Расходы на обеспечение функций органов местного самоуправления и отраслевых (функциональных) органов Администрации города Волгодонска в рамках обеспечения деятельности Волгодонской городской Думы (Иные закупки товаров, работ и услуг для обеспечения государственных (муниципальных) нужд)	89 3 00 00190	240	01	03	566,3
Расходы на обеспечение первичных мер пожарной безопасности в рамках обеспечения деятельности Волгодонской городской Думы (Иные закупки товаров, работ и услуг для обеспечения государственных (муниципальных) нужд)	89 3 00 25010	240	01	13	89,9
Расходы на информационное, программное и материально- техническое обеспечение в рамках обеспечения деятельности Волгодонской городской Думы (Иные закупки товаров, работ и услуг для обеспечения государственных (муниципальных) нужд)	89 3 00 25040	240	01	03	243,1
Мероприятия по диспансеризации муниципальных служащих города Волгодонска в рамках обеспечения деятельности Волгодонской городской Думы (Иные закупки товаров, работ и услуг для обеспечения государственных (муниципальных) нужд)	89 3 00 25160	240	01	03	21,6
Расходы на обеспечение деятельности помощников депутатов в рамках обеспечения деятельности Волгодонской городской Думы (Расходы на выплаты персоналу государственных (муниципальных) органов)	89 3 00 91020	120	01	13	8 131,4
Расходы на обеспечение деятельности помощников депутатов в рамках обеспечения деятельности Волгодонской городской Думы (Иные закупки товаров, работ и услуг для обеспечения государственных (муниципальных) нужд)	89 3 00 91020	240	01	13	2 120,7
Осуществление закупок в части приобретения работ, услуг по освещению деятельности органов местного самоуправления и отраслевых (функциональных) органов Администрации города Волгодонска в средствах массовой информации, печатных изданиях, в информационно-телекоммуникационной сети «Интернет» в рамках обеспечения деятельности Волгодонской городской Думы (Иные закупки товаров, работ и услуг для обеспечения государственных (муниципальных) нужд)	89 3 00 98723	240	01	03	584,9
Осуществление закупок в части приобретения работ, услуг по трансляции в теле- или радиоэфире (в том числе в рамках новостной программы или отдельной передачи) информации о деятельности органов местного самоуправления и отраслевых (функциональных) органов Администрации города Волгодонска в рамках обеспечения деятельности Волгодонской городской Думы (Иные закупки товаров, работ и услуг для обеспечения государственных (муниципальных) нужд)	89 3 00 98724	240	01	03	457,5
Осуществление закупок в части приобретения работ, услуг по информационному сопровождению деятельности органов местного самоуправления и отраслевых (функциональных) органов Администрации города Волгодонска в рамках обеспечения деятельности Волгодонской городской Думы (Иные закупки товаров, работ и услуг для обеспечения государственных (муниципальных) нужд)	89 3 00 98725	240	01	03	200,0
Реализация направления расходов в рамках обеспечения деятельности Волгодонской городской Думы (Иные закупки товаров, работ и услуг для обеспечения государственных (муниципальных) нужд)	89 3 00 99990	240	01	13	1 041,8
Реализация направления расходов в рамках обеспечения деятельности Волгодонской городской Думы (Социальные выплаты гражданам, кроме публичных нормативных социальных выплат)	89 3 00 99990	320	01	13	189,4
Реализация направления расходов в рамках обеспечения деятельности Волгодонской городской Думы (Иные выплаты населению)	89 3 00 99990	360	01	13	290,4
Реализация направления расходов в рамках обеспечения деятельности Волгодонской городской Думы (Уплата налогов, сборов и иных платежей)	89 3 00 99990	850	01	13	263,1
Обеспечение деятельности Контрольно - счётной палаты города Волгодонска	90 0 00 00000				6 979,5
Председатель Контрольно - счётной палаты города Волгодонска	90 1 00 00000				1 308,2
Расходы на выплаты по оплате труда работников органов местного самоуправления и отраслевых (функциональных) органов Администрации города Волгодонска по Председателю Контрольно - счётной палаты города Волгодонска в рамках обеспечения деятельности Контрольно - счётной палаты города Волгодонска (Расходы на выплаты персоналу государственных (муниципальных) органов)	90 1 00 00110	120	01	06	1 308,2
Контрольно - счетная палата города Волгодонска	90 2 00 00000				5 671,3
Расходы на выплаты по оплате труда работников органов местного самоуправления и отраслевых (функциональных) органов Администрации города Волгодонска в рамках обеспечения деятельности Контрольно - счётной палаты города Волгодонска (Расходы на выплаты персоналу государственных (муниципальных) органов)	90 2 00 00110	120	01	06	4 758,8
Расходы на обеспечение функций органов местного самоуправления и отраслевых (функциональных) органов Администрации города Волгодонска в рамках обеспечения деятельности Контрольно - счётной палаты города Волгодонска (Иные закупки товаров, работ и услуг для обеспечения государственных (муниципальных) нужд)	90 2 00 00190	240	01	06	287,0
Расходы на обеспечение первичных мер пожарной безопасности в рамках обеспечения деятельности Контрольно - счётной палаты города Волгодонска (Иные закупки товаров, работ и услуг для обеспечения государственных (муниципальных) нужд)	90 2 00 25010	240	01	06	18,9
Расходы на организацию повышения квалификации в рамках обеспечения деятельности Контрольно - счётной палаты города Волгодонска (Иные закупки товаров, работ и услуг для обеспечения государственных (муниципальных) нужд)	90 2 00 25030	240	07	05	7,5

Наименование	ЦСР	ВР	Рз	ПР	Сумма
Расходы на информационное, программное и материально- техническое обеспечение в рамках обеспечения деятельности Контрольно - счётной палаты города Волгодонска (Иные закупки товаров, работ и услуг для обеспечения государственных (муниципальных) нужд)	90 2 00 25040	240	01	06	573,9
Мероприятия по диспансеризации муниципальных служащих города Волгодонска в рамках обеспечения деятельности Контрольно - счётной палаты города Волгодонска (Иные закупки товаров, работ и услуг для обеспечения государственных (муниципальных) нужд)	90 2 00 25160	240	01	06	12,7
Реализация направления расходов в рамках обеспечения деятельности Контрольно - счётной палаты города Волгодонска (Уплата налогов, сборов и иных платежей)	90 2 00 99990	850	01	13	12,5
Реализация функций органов местного самоуправления и отраслевых (функциональных) органов Администрации города Волгодонска	99 0 00 00000				8 997,4
Финансовое обеспечение непредвиденных расходов	99 1 00 00000				486,0
Резервный фонд Администрации города Волгодонска на финансовое обеспечение непредвиденных расходов в рамках непрограммного направления деятельности «Реализация функций органов местного самоуправления и отраслевых (функциональных) органов Администрации города Волгодонска» (Резервные средства)	99 1 00 91040	870	01	11	486,0
Иные непрограммные мероприятия	99 9 00 00000				8 511,4
Расходы на выплаты по оплате труда работников органов местного самоуправления и отраслевых (функциональных) органов Администрации города Волгодонска по иным непрограммным мероприятиям в рамках непрограммного направления деятельности «Реализация функций органов местного самоуправления и отраслевых (функциональных) органов Администрации города Волгодонска» (Расходы на выплаты персоналу государственных (муниципальных) органов)	99 9 00 00110	120	01	13	782,3
Расходы на государственную регистрацию актов гражданского состояния в рамках непрограммного направления деятельности «Реализация функций органов местного самоуправления и отраслевых (функциональных) органов Администрации города Волгодонска» (Расходы на выплаты персоналу государственных (муниципальных) органов)	99 9 00 59310	120	01	13	5 030,8
Расходы на государственную регистрацию актов гражданского состояния в рамках непрограммного направления деятельности «Реализация функций органов местного самоуправления и отраслевых (функциональных) органов Администрации города Волгодонска» (Иные закупки товаров, работ и услуг для обеспечения государственных (муниципальных) нужд)	99 9 00 59310	240	01	13	1 289,3
Расходы на государственную регистрацию актов гражданского состояния в рамках непрограммного направления деятельности «Реализация функций органов местного самоуправления и отраслевых (функциональных) органов Администрации города Волгодонска» (Уплата налогов, сборов и иных платежей)	99 9 00 59310	850	01	13	1,7
Проведение выборов депутатов Волгодонской городской Думы в рамках непрограммного направления деятельности «Реализация функций органов местного самоуправления и отраслевых (функциональных) органов Администрации города Волгодонска» (Специальные расходы)	99 9 00 91030	880	01	07	932,9
Реализация направления расходов по иным непрограммным мероприятиям в рамках непрограммного направления деятельности «Реализация функций органов местного самоуправления и отраслевых (функциональных) органов Администрации города Волгодонска» (Расходы на выплаты персоналу государственных (муниципальных) органов)	99 9 00 99990	120	01	13	274,4
Реализация направления расходов по иным непрограммным мероприятиям в рамках непрограммного направления деятельности «Реализация функций органов местного самоуправления и отраслевых (функциональных) органов Администрации города Волгодонска» (Иные закупки товаров, работ и услуг для обеспечения государственных (муниципальных) нужд)	99 9 00 99990	240	01	13	200,0»;

9) в приложении 13:

а) в строке:

«Субвенция на осуществление полномочий по выплате ежемесячного пособия на ребенка	2 02 30024 04 0000 151	48 327,3	Расходы на осуществление полномочий по выплате ежемесячного пособия на ребенка	10 03	08 1 00 72170	321	48 327,3»

цифры «48 327,3» заменить цифрами «48 803,1»;

б) в строке:

«Субвенция на осуществление полномочий по осуществлению ежегодной денежной выплаты лицам, награжденным нагрудным знаком «Почетный донор России»	2 02 35220 04 0000 151	9 553,0	Расходы на осуществление переданного полномочия Российской Федерации по осуществлению ежегодной денежной выплаты лицам, награжденным нагрудным знаком «Почетный донор России»	10 03	08 1 00 52200	244, 321	9 553,0»

цифры «9 553,0» заменить цифрами «9 632,0»;

в) в строках:

«Субвенция на осуществление полномочий по предоставлению мер социальной поддержки реабилитированных лиц, лиц, признанных пострадавшими от политических репрессий, и членов их семей, за исключением проезда на пригородном железнодорожном, водном транспорте и автомобильном транспорте пригородного межмуниципального сообщения	2 02 30013 04 0000 151	4 557,9	Расходы на осуществление полномочий по предоставлению мер социальной поддержки реабилитированных лиц, лиц, признанных пострадавшими от политических репрессий, и членов их семей, за исключением проезда на пригородном железнодорожном, водном транспорте и автомобильном транспорте пригородного межмуниципального сообщения	10 03	08 1 00 72070	321, 323, 244	4 557,9
Субвенция на осуществление полномочий по предоставлению мер социальной поддержки детей из многодетных семей	2 02 30024 04 0000 151	12 717,1	Расходы на осуществление полномочий по предоставлению мер социальной поддержки детей из многодетных семей	10 03	08 1 00 72150	321, 244	12 717,1»

цифры «4 557,9» заменить цифрами «4 557,3», цифры «12 717,1» заменить цифрами «12 765,7»;

г) в строках:

«Субвенция на осуществление полномочий по предоставлению мер социальной поддержки детей первого-второго года жизни из малоимущих семей	2 02 30024 04 0000 151	13 564,6	Расходы на осуществление полномочий по предоставлению мер социальной поддержки детей первого-второго года жизни из малоимущих семей	10 03	08 1 00 72160	321, 244	13 564,6
Субвенция на осуществление полномочий по предоставлению гражданам в целях оказания социальной поддержки субсидий на оплату жилых помещений и коммунальных услуг	2 02 30022 04 0000 151	199 678,4	Расходы на осуществление полномочий по предоставлению гражданам в целях оказания социальной поддержки субсидий на оплату жилых помещений и коммунальных услуг	10 03	08 1 00 72100	321, 244	199 678,4»

цифры «13 564,6» заменить цифрами «13 690,4», цифры «199 678,4» заменить цифрами «204 606,5»;

д) в строках:

«Субвенция на осуществление полномочий по предоставлению мер социальной поддержки семей, имеющих детей и проживающих на территории Ростовской области, в виде ежемесячной денежной выплаты в размере определенного в Ростовской области прожиточного минимума для детей, назначаемой в случае рождения после 31 декабря 2012 года третьего ребенка или последующих детей до достижения ребенком возраста трех лет	2 02 30024 04 0000 151 2 02 35084 04 0000 151	68 081,9	Расходы на осуществление полномочий по предоставлению мер социальной поддержки семей, имеющих детей и проживающих на территории Ростовской области, в виде ежемесячной денежной выплаты в размере определенного в Ростовской области прожиточного минимума для детей, назначаемой в случае рождения после 31 декабря 2012 года третьего ребенка или последующих детей до достижения ребенком возраста трех лет	10 04	08 1 00 50840 08 1 00 R0840	321, 244	68 081,9
Субвенция на осуществление полномочий по предоставлению отдельных мер социальной поддержки граждан, подвергшихся воздействию радиации, указанных в пунктах 10-12 статьи 1 Областного закона от 31 июля 2009 года № 274-ЗС «О наделении органов местного самоуправления государственными полномочиями Ростовской области по предоставлению мер социальной поддержки отдельным категориям граждан»	2 02 35137 04 0000 151	10 693,4	Расходы на осуществление переданных полномочий Российской Федерации по предоставлению отдельных мер социальной поддержки граждан, подвергшихся воздействию радиации	10 03	08 1 00 51370	321, 244	10 693,4»

цифры «68 081,9» заменить цифрами «70 372,2», цифры «10 693,4» заменить цифрами «11 807,0»;

е) в строке:

«ИТОГО		1 949 447,2					1 949 447,2»

цифры «1 949 447,2» заменить цифрами «1 958 527,8»;

10) в приложении 15:

а) в строке:

«1	Субсидии для софинансирования расходных обязательств, возникающих при выполнении полномочий органов местного самоуправления по вопросам местного значения	529 511,3»

цифры «529 511,3» заменить цифрами «528 974,4»;

б) в строке:

«1.16	Субсидия за счет резервного фонда Правительства РО на приобретение 5 автомобилей скорой медицинской помощи класса В для МУЗ «ГБСМП», приобретение медицинского и немедицинского оборудования, компьютерной и оргтехники, легкового автомобиля для МУЗ «ДГБ»	17 446,6»

цифры «17 446,6» заменить цифрами «16 909,7»;

11) в приложении 17:

а) в строках:

«Всего	346 226,9	332 233,1	338 713,0
Муниципальная программа города Волгодонска «Развитие образования в городе Волгодонске»	73 385,5	85 612,4	87 874,1
Организация и проведение мероприятий с детьми	1 492,8	1 627,3	1 627,3»

цифры «346 226,9» заменить цифрами «349 139,6», цифры «73 385,5» заменить цифрами «73 357,7», цифры «1 492,8» заменить цифрами «1 465,0»;

б) в строке:

«Муниципальная программа города Волгодонска «Социальная поддержка граждан Волгодонска»	240 665,9	212 820,9	217 039,1»

цифры «240 665,9» заменить цифрами «243 606,4»;

в) в строках:

«Расходы на осуществление полномочий по предоставлению мер социальной поддержки детей из многодетных семей	12 717,1	18 266,5	18 966,5
Расходы на осуществление полномочий по предоставлению мер социальной поддержки детей первого-второго года жизни из малоимущих семей	13 564,6	15 565,5	16 202,8
Расходы на осуществление полномочий по выплате ежемесячного пособия на ребенка	48 327,3	54 665,4	57 441,0»

цифры «12 717,1» заменить цифрами «12 765,7», цифры «13 564,6» заменить цифрами «13 690,4», цифры «48 327,3» заменить цифрами «48 803,1»;

д) в строке:

«Расходы на осуществление полномочий по предоставлению мер социальной поддержки семей, имеющих детей и проживающих на территории Ростовской области, в виде ежемесячной денежной выплаты в размере определенного в Ростовской области прожиточного минимума для детей, назначаемой в случае рождения после 31 декабря 2012 года третьего ребенка или последующих детей до достижения ребенком возраста трех лет	68 081,9	35 243,8	33 781,6»

цифры «68 081,9» заменить цифрами «70 372,2».

2. Решение вступает в силу со дня его официального опубликования и действует до 31.12.2017 включительно.

3. Контроль за выполнением решения возложить на постоянную комиссию по бюджету, налогам, сборам, муниципальной собственности (Г.А. Ковалевский) и главу Администрации города Волгодонска В.П. Мельникова.

Председатель Волгодонской городской Думы –
глава города Волгодонска **_____ Л.Г. Ткаченко**

Проект вносит Глава Администрации города Волгодонска

КОМИТЕТ ПО УПРАВЛЕНИЮ ИМУЩЕСТВОМ ГОРОДА ВОЛГОДОНСКА

Организатор аукциона - Комитет по управлению имуществом города Волгодонска на основании постановления Администрации города Волгодонска от 01.06.2017 № 589 «О проведении аукциона на право заключения договора аренды земельного участка под обслуживание автотранспорта в целях использования под стоянки (парковки) по ул. 7-я Заводская, 76» объявляет о проведении аукциона, открытого по составу участников и форме подачи предложений о цене предмета аукциона.

Дата и место проведения аукциона: 30.01.2018 года в 10 ч. 00 мин. по адресу: Ростовская область, г. Волгодонск, ул. Ленинградская, д. 10, 2 этаж, кабинет № 201.

Место нахождения, почтовый адрес организатора аукциона: 347375, Ростовская область, г. Волгодонск, ул. Ленинградская, д. 10. Номер контактного телефона: (8639)239122, факс (8639)258001. Адрес электронной почты: ozo_kuigv@vlgd61.ru, kuigv@vlgd61.ru.

Лот № 1: «Право на заключение договора аренды земельного участка, находящегося в государственной собственности, которая не разграничена, из категории земель населенных пунктов, с кадастровым номером 61:48:0050102:391, площадью 310 кв.м., расположенного по адресу: Ростовская обл., г. Волгодонск, ул. 7-я Заводская, 76 под обслуживание автотранспорта в целях использования под стоянки (парковки)».

В соответствии с постановлением Администрации города Волгодонска от 11.10.2010 № 2704 «Об утверждении схемы расположения земельного участка на кадастровом плане под площадку для парковки автотранспорта к кислород-но-наполняемой станции по ул. 7-й Заводской, 76, для целей, не связанных со строительством» на земельном участке существует обременение площадью 153 кв.м. – охранная зона водопровода.

Земельный участок предоставляется для целей, не связанных со строи-тельством.

Поверхность участка имеет бетонное покрытие.

Аукцион является открытым по составу участников и форме подачи предложений о цене предмета аукциона.

С комплектом аукционной документации: извещением, формой заявки на участие в аукционе, проектом договора аренды можно ознакомиться, безвозмездно, по адресу организатора аукциона с 26.12.2017 по 24.01.2018 с 9.00 до 13.00 и с 13.45 до 18.00, в рабочие дни.

Начальная цена предмета аукциона на право заключения договора аренды земельного участка устанавливается в размере ежегодной арендной платы за земельный участок.

Начальная цена предмета аукциона (ежегодная арендная плата)	17 700 руб.
Задаток (80%)	14 160 руб.
Шаг аукциона (3%)	531 руб.
Срок аренды земельного участка	10 лет.

Аукционная документация размещена на официальном сайте проведения торгов (www.torgi.gov.ru), на сайте Администрации г. Волгодонска (www.kui.volgodonskgorod.ru) и опубликована в газете «Волгодонская правда».

Прием заявок на участие в аукционе проводит организатор аукциона по адресу: Ростовская обл., г. Волгодонск, ул. Ленинградская, 10, 7 этаж, каб. 707 с 9.00 до 13.00 и с 13.45 до 18.00	с 26.12.2017 по 24.01.2018 (кроме выходных и праздничных дней)
Рассмотрение заявок на участие в аукционе проводится организатором аукциона по месту его нахождения:	с 9 ч. 00 мин. 25.01.2018
Подписание протокола приема заявок на участие в аукционе, размещение протокола на официальном сайте торгов (www.torgi.gov.ru) и на сайте Администрации г. Волгодонска (www.kui.volgodonskgorod.ru)	26.01.2018
Аукцион проводится:	**в 10 ч. 00 мин. 30.01.2018**
Подписание протокола о результатах аукциона проводится по месту нахождения организатора аукциона:	30.01.2018
Размещение протокола о результатах аукциона на официальном сайте торгов (www.torgi.gov.ru) и на сайте Администрации города Волгодонска (www.kui.volgodonskgorod.ru)	в течение 1 рабочего дня со дня подписания протокола о результатах аукциона

Для участия в аукционе заявители представляют:

1 Заявку на участие в аукционе (приложение № 1) по установленной в извещении форме с указанием банковских реквизитов счета для возврата задатка;

2 Копии документов, удостоверяющих личность заявителя (для граждан);

3 Документы, подтверждающие внесение задатка;

4 Надлежащим образом заверенный перевод на русский язык документов о государственной регистрации юридического лица в соответствии с законодательством иностранного государства в случае, если заявителем является иностранное юридическое лицо.

Представление документов, подтверждающих внесение задатка, признается заключением соглашения о задатке.

Один заявитель вправе подать только одну заявку на участие в аукционе.

Заявка на участие в аукционе, поступившая по истечении срока приема заявок, возвращается заявителю в день ее поступления.

Заявитель имеет право отозвать принятую организатором аукциона заявку на участие в аукционе до дня окончания срока приема заявок, уведомив об этом в письменной форме организатора аукциона. Организатор аукциона обязан возвратить заявителю внесенный им задаток в течение трех рабочих дней со дня поступления уведомления об отзыве заявки. В случае отзыва заявки заявителем позднее дня окончания срока приема заявок задаток возвращается в порядке, установленном для участников аукциона.

Требования к содержанию заявок:

Заявка, составленная более чем на одном листе, должна быть прошита, пронумерована и скреплена печатью и подписью Заявителя.

Заявка на участие в аукционе оформляется на русском языке.

Сведения и документы, содержащиеся в заявке, не должны допускать двусмысленного толкования.

В заявке не допускается применение факсимильных подписей, а также наличие подчисток и исправлений, штампы должны быть четкими, включая надписи на оттисках печатей и штампов.

Заявка и платежный документ банка должны иметь четкую печать текстов.

Заявитель не вправе вносить изменения в свою представленную заявку после окончания срока, установленного для подачи заявок.

Неполное представление информации, указанной в заявке (по соответствующим пунктам), или же подача документов, не отвечающих требованиям документации, дает право на отклонение заявки или заявка не рассматривается.

Задаток в размере 14 160 руб. вносится единым платежом на расчетный счет Комитета по управлению имуществом города Волгодонска по зачислению задатков, по следующим банковским реквизитам: *ИНН 6143009250, КПП 614301001, Получатель - УФК по Ростовской области (КУИ города Волгодонска, л/с 05583106810), р/с 40302810660153000883, Банк получателя - Отделение Ростов-на-Дону г. Ростов-на-Дону, БИК 046015001. Назначение платежа: (914, л/с 05583106810, задаток по лоту №__, адрес земельного участка).*

Заявитель обеспечивает поступление задатка на счет Организатора аукциона в срок не позднее даты рассмотрения заявок.

Один заявитель вправе подать только одну заявку на участие в аукционе.

Не допускается оплата задатка за заявителя иным лицом, кроме лица, уполномоченного по доверенности.

Заявитель не допускается к участию на аукционе в следующих случаях:

- непредставление необходимых для участия в аукционе документов или представление недостоверных сведений;

- непоступление задатка на дату рассмотрения заявок на участие в аукционе;

- подача заявки на участие в аукционе лицом, которое в соответствии с Земельным кодексом и другими федеральными законами не имеет права быть участником конкретного аукциона, покупателем земельного участка или приобрести земельный участок в аренду;

- наличие сведений о заявителе, об учредителях (участниках), о членах коллегиальных исполнительных органов заявителя, лицах, исполняющих функции единоличного исполнительного органа заявителя, являющегося юридическим лицом в реестре недобросовестных участников аукциона.

Заявитель, признанный участником аукциона, становится участником аукциона с даты подписания организатором аукциона протокола рассмотрения заявок.

Заявителям, признанным участниками аукциона, и заявителям, не допущенным к участию в аукционе, организатор аукциона направляет уведомления о принятых в отношении них решениях не позднее дня, следующего после дня подписания протокола рассмотрения заявок на участие в аукционе.

Задаток, внесенный заявителем, не допущенным к участию в аукционе, возвращается в течение 3 рабочих дней со дня оформления протокола рассмотрения заявок на участие в аукционе.

В случае, если на основании результатов рассмотрения заявок на участие в аукционе принято решение об отказе в допуске к участию в аукционе всех заявителей или о допуске к участию в аукционе и признании участником аукциона только одного заявителя, аукцион признается несостоявшимся.

В случае, если аукцион признан несостоявшимся и только один заявитель признан участником аукциона, то в соответствии с пунктами 13, 14 статьи 39.12 Земельного кодекса Российской Федерации, в течение десяти дней со дня подписания протокола рассмотрения заявок, заявителю направляется проект договора аренды земельного участка. Размер ежегодной арендной платы определяется в размере, равном начальной цене предмета аукциона.

Порядок проведения аукциона:

Аукционная комиссия непосредственно перед началом проведения аукциона регистрирует явившихся на аукцион Участников (их представителей), которым для участия в аукционе выдаются пронумерованные карточки.

Аукционист начинает аукцион и оглашает информацию о лоте.

1 После объявления аукционистом начальной цены предмета аукциона, участники аукциона, выражают свое участие и намерение приобрести предмет аукциона по начальной цене, путем поднятия карточек. Если до третьего повторения начальной цены предмета аукциона ни один из участников аукциона не поднял карточку и не заявил последующую цену, аукцион завершается.

2 Карточки поднимаются не ниже уровня плеча и не опускаются до оглашения аукционистом номера карточки участника.

3 Отсчет начинается с участника, первого поднявшего карточку.

4 Участник аукциона вправе предложить более высокую цену предмета аукциона, чем цена, объявленная аукционистом, для чего необходимо поднять карточку:

- поднятие карточки без оглашение цены означает поднятие цены предмета аукциона на «шаг»;

- поднятие карточки с оглашением цены означает то, что участник аукциона готов заключить договор аренды (купли-продажи) земельного участка в соответствии с предложенной им ценой продажи предмета аукциона.

При отсутствии предложения со стороны участников аукциона, аукционист повторяет эту цену 3 раза. Если до третьего повторения заявленной цены ни один из участников аукциона не поднял карточку, аукцион завершается.

Победителем аукциона признается участник аукциона, ***предложивший наибольший размер ежегодной арендной платы за земельный участок.***

Результаты аукциона оформляются протоколом, который составляет организатор аукциона. Протокол о результатах аукциона составляется в двух экземплярах, один из которых передается победителю аукциона, второй остается у организатора аукциона. В день проведения аукциона победитель (или единственный принявший участие в аукционе его участник) подписывает протокол о результатах аукциона.

Протокол о результатах аукциона размещается на официальном сайте торгов (www.torgi.gov.ru) и на сайте Администрации города Волгодонска (www.kui.volgodonskgorod.ru).

В течение трех рабочих дней со дня подписания протокола о результатах аукциона возвращаются задатки лицам, участвовавшим в аукционе, но не победившим в нем.

В случае, если в аукционе участвовал только один участник или при проведении аукциона не присутствовал ни один из участников аукциона, либо в случае, если после троекратного объявления предложения о начальной цене предмета аукциона не поступило ни одного предложения о цене предмета аукциона, которое предусматривало бы более высокую цену предмета аукциона, аукцион признается несостоявшимся.

Размер ежегодной арендной платы по договору аренды земельного участка определяется в размере, предложенном победителем аукциона, или в случае заключения указанного договора с единственным принявшим участие в аукционе его участником устанавливается в размере, равном начальной цене предмета аукциона. Не допускается заключение указанных договоров ранее чем через десять дней со дня размещения информации о результатах аукциона на официальном сайте.

Задаток, внесенный лицом, признанным победителем аукциона, задаток, внесенный иным лицом, с которым договор аренды земельного участка заключается в соответствии с пунктом 13, 14 или 20 статьи 39.12 Земельного кодекса РФ, засчитываются в счет арендной платы за него. Задатки, внесенные этими лицами, не заключившими в установленном вышеуказанной статьей порядке договора аренды земельного участка вследствие уклонения от заключения указанных договоров, не возвращаются.

Арендная плата по договору аренды земельного участка вносится равными долями ежеквартально, не позднее 20 числа последнего месяца отчетного квартала, путем перечисления в консолидированный бюджет Ростовской области.

Сведения о победителях аукционов, уклонившихся от заключения договора аренды земельного участка, являющегося предметом аукциона, и об иных лицах, с которыми указанные договоры заключаются в соответствии с пунктом 13, 14 или 20 статьи 39.12 Земельного кодекса Российской Федерации и которые уклонились от их заключения, включаются в реестр недобросовестных участников аукциона. Задатки указанным лицам не возвращаются.

Согласно пункту 7 статьи 448 Гражданского кодекса Российской Федерации победитель торгов не вправе уступать права и осуществлять пе-ревод долга по обязательствам, возникшим из заключенного Договора. Обязательства по Договору должны быть исполнены арендатором лично.

Дата, время и порядок осмотра земельного участка на местности.

С момента публикации сообщения по указанному местоположению самостоятельно. Информацию о местоположении ЗУ можно получить на сайте Росреестра http://pkk5.rosreestr.ru – «публичная кадастровая карта».

Приложение № 1
к извещению о проведении аукциона на право заключения договора аренды земельного участка

В Комитет по управлению имуществом города Волгодонска

ЗАЯВКА
на участие в аукционе на право заключения договора аренды земельного участка
(заполняется Заявителем или его полномочным представителем)

_____,
(Ф.И.О. физического лица, полное наименование юридического лица, подающего заявку)

для физических лиц и индивидуальных предпринимателей:

Документ, удостоверяющий личность: _____
серия _____ № _____,
выдан «____» _____ _____ г.
_____
_____
(кем выдан)
ИНН _____ дата рождения _____
тел. _____
Адрес регистрации по месту жительства (пребывания):
_____
_____

для индивидуальных предпринимателей:

ОГРН _____
Свидетельство _____

для юридических лиц:

ИНН:_____ КПП _____ОГРН_____
_____

Документ о государственной регистрации в качестве юридического лица _____
(наименование, номер, дата регистрации, орган, осуществивший регистрацию)
_____

Свидетельство о внесении в Единый государственный реестр от _____г.

Должность, ФИО руководителя _____
_____
действующего на основании _____
Адрес (место нахождения) _____
_____
Телефон _____ Факс _____

Банковские реквизиты Заявителя для возврата денежных средств:
Счет получателя _____
Банк получателя _____
корр. счет № _____
БИК _____
ИНН банка _____
КПП банка _____

Представитель заявителя _____
Действует на основании доверенности № _____ серия _____, удостоверенной «___» _____ 20____ г. _____
(кем)
Документ, удостоверяющий личность доверенного лица _____
_____
(наименование документа, серия, номер, дата, кем выдан)

принимая решение об участии в аукционе по лоту № _____ на право заключения договора аренды земельного участка, расположенного по адресу: Ростовская обл., г. Волгодонск, _____
_____
с кадастровым номером_____, площадью _____ кв.м.,
ознакомился с полным пакетом документов по проведению данного аукциона, подтверждаю отсутствие претензий к состоянию земельного участка по результатам проведенного осмотра на местности, прошу признать участником аукциона.

Обязуюсь:

1 Соблюдать порядок и условия участия в аукционе, установленные статьей 39.12 Земельного кодекса Российской Федерации, предусмотренные информационным сообщением о проведении аукциона, опубликованным в газете «Волгодонская правда» от «____».____.20____ г. № _____, размещенным в сети «Интернет» на сайте Правительства Российской Федерации www. torgi.gov.ru и сайте Администрации города Волгодонска www.kui. volgodonskgorod.ru;

2 В случае признания победителем аукциона, подписать протокол о результатах аукциона (в день проведения аукциона), а также подписать и представить в Комитет по управлению имуществом города Волгодонска, в течение тридцати дней со дня направления, договор аренды земельного участка, который направляется участнику аукциона в соответствии с пунктами 13, 14 или 20 статьи 39.12 Земельного кодекса Российской Федерации.

для физических лиц и индивидуальных предпринимателей:

Я, _____,
(ФИО Заявителя гражданина, представителя Заявителя)
в соответствии с Федеральным законом от 27.07.2006 № 152-ФЗ «О персональных данных» даю согласие на обработку персональных данных (сбор, запись, систематизацию, накопление, хранение, уточнение (обновление, изменение), извлечение, использование, передачу (распространение, предоставление, доступ), обезличивание, блокирование, удаление, уничтожение персональных данных).

Подпись заявителя
(его полномочного представителя)
_____ (_____)
М.П. «____» _____ 201___г.

Заявка принята:
«_____» _____201___г. _____ ч. _____ мин.
под № _____

Подпись лица, принявшего заявку
_____(_____)

Приложение № 2
к извещению о проведении аукциона на право заключения договора аренды земельного участка

ПРОЕКТ

РОССИЙСКАЯ ФЕДЕРАЦИЯ
РОСТОВСКАЯ ОБЛАСТЬ
г. Волгодонск

Д О Г О В О Р
аренды, находящегося в государственной собственности земельного участка

г. Волгодонск _____.20__г.

На основании протокола от __.__.201__ г. № __ «_____» (лот № __) заседания комиссии по проведению аукциона на право заключения договора аренды земельного участка, находящегося в государственной собственности

Комитет по управлению имуществом города Волгодонска, в лице председателя Ку-леши Вадима Ивановича, действующего на основании распоряжения Администрации горо-да Волгодонска от 30.10.2017 № 348 л/с, Положения о Комитете по управлению имущест-вом города Волгодонска, утвержденного решением Волгодонской городской Думы от 05.03.2008 г. № 29, именуемый в дальнейшем «Арендодатель», и

Ф.И.О., дата рождения, паспортные данные гражданина,
(полное наименование юридического лица или Ф.И.О., паспортные данные гражданина)

именуемый в дальнейшем «Арендатор», заключили настоящий договор о нижеследующем:

1. Предмет договора.

1.1. Арендодатель предоставляет, а Арендатор принимает в аренду земельный участок площадью _____ кв.м. из земель населённых пунктов с кадастровым номером 61:48:_____,
находящийся по адресу: Ростовская область, г. Волгодонск, ____
_____,
для использования: _____,
в границах, указанных в кадастровом паспорте земельного участка, прилагаемом к настоящему Договору и являющегося его неотъемлемой частью.

1.2. Характеристика земельного участка и иных объектов недвижимости:

- Площадь сервитутов, обременяющих права на арендованном земельном участке _____
(характер права)

- Сведения о частях земельных участков и обременениях: площадью 153 кв.м. – охранная зона водопровода;
(характер права)

На земельном участке имеются _____ --------_____
(объекты недвижимого имущества и их характеристики)

2. Срок Договора.

2.1. Срок аренды Участка устанавливается с __.__.201_ г. до __._____.201_ г.

2.2. Договор, заключенный на срок более одного года, вступает в силу с даты его государственной регистрации в Межмуниципальном отделе по г.Волгодонску, Волгодонскому, Зимовниковскому районам Управления Федеральной службы государственной регистрации, кадастра и картографии по Ростовской области.

3. Размер и условия внесения арендной платы.

3.1. Годовой размер арендной платы за земельный участок составляет: _____ руб. (_____).

Размер арендной платы за период с __.__.201_ г. по __.__.201_ г. составляет: _____ руб. (_____).

3.2. Арендная плата по настоящему Договору вносится Арендатором равными долями ежеквартально, не позднее 20 числа последнего месяца отчетного квартала, путем перечисления в консолидированный бюджет по следующим реквизитам, указав в платежном поручении номер договора аренды, кадастровый номер участка, период за который производится оплата:

Управление Федерального казначейства по Ростовской области (Минимущество области)
ИНН 6163021632 КПП 616301001
Отделение Ростов, г. Ростов-на-Дону
БИК 046015001 ОКТМО 60712000
Р/с 40101810400000010002
КБК: 81511105012040000120 – «доходы, получаемые в виде арендной платы за земельные участки, государственная собственность на которые не разграничена и которые расположены в границах городских округов, а также средства от продажи права на заключение договоров аренды указанных земельных участков».

3.3. Исполнением обязательства по внесению арендной платы является поступление денежных средств на счет, указанный в п.3.2 настоящего договора. Расчет арендной платы определен в приложении к договору, которое является неотъемлемой частью договора.

3.4. Размер годовой арендной платы за использование земельного участка может быть изменен в одностороннем порядке по требованию Арендодателя:

3.4.1 путем ежегодной индексации с учетом прогнозируемого уровня инфляции, предусмотренного федеральным законом о федеральном бюджете на очередной финансовый год и плановый период;

3.4.2. в связи с изменением ставок арендной платы, прогнозируемого уровня инфляции, значений и коэффициентов, используемых при расчете арендной платы, и (или) кадастровой стоимости земельного участка. При этом размер арендной платы считается измененным с момента вступления в силу соответствующих нормативных правовых актов об установлении (утверждении):

- ставок арендной платы;
- нового размера прогнозируемого уровня инфляции;
- значений и коэффициентов, используемых при расчете арендной платы;
- результатов государственной кадастровой оценки земель;
- сроков внесения арендной платы.

3.4.3. в связи с принятым решением органов государственной власти Ростовской области по порядку определения размера арендной платы.

3.4.4 в случае, если размер ежегодной арендной платы определен по результатам ры-ночной оценки в соответствии с Федеральным законом «Об оценочной деятельности в Рос-сийской Федерации», он подлежит изменению в пределах срока договора аренды земельного участка, один раз в пять лет путем направления в адрес арендатора уведомления об измене-нии арендной платы. При этом арендная плата подлежит перерасчету по состоянию на 1 ян-варя года, следующего за годом, в котором была проведена оценка, осуществленная не более чем за 6 месяцев до перерасчета арендной платы.

В случае изменения размера арендной платы, определенного по результатам рыночной оценки, размер уровня инфляции, указанный в настоящем пункте, не применяется в году, в котором произошло изменение арендной платы.

3.5. Не использование земельного участка Арендатором не может служить основанием для невнесения арендной платы за землю.

3.6. Размер арендной платы пересматривается в случае перевода земельного участка из одной категории в другую в соответствии с требованиями законодательства Российской Федерации и является существенным условием настоящего Договора.

4. Права и обязанности Сторон.

4.1. Арендодатель имеет право:

4.1.1. Требовать досрочного расторжения Договора в судебном порядке без возмещения Арендатору понесенных затрат на освоение и упущенной выгоды в случаях:

а) использования Арендатором земельного участка способами, существенно ухудшающими его состояние;

б) невнесения Арендатором платы более двух раз подряд по истечении установленного договором срока платежа;

в) неосвоения либо неиспользования земельного участка в соответствии с его целевым использованием в течение трех лет, если более длительный срок не установлен федеральным законом.

4.1.2. На беспрепятственный доступ на территорию арендуемого земельного участка с целью его осмотра на предмет соблюдения условий Договора.

4.1.3. На возмещение убытков, причиненных ухудшением качества земельного участка и экологической обстановки в результате хозяйственной деятельности арендатора, а также по иным основаниям, предусмотренным законодательством Российской Федерации.

4.2. Арендодатель обязан:

4.2.1. Выполнять в полном объеме все условия Договора.

4.2.2. Передать Арендатору земельный участок по акту приема-передачи.

4.2.3. Письменно, в десятидневный срок, уведомить Арендатора об изменении номеров счетов для перечисления арендной платы, указанных в п. 3.2 настоящего Договора.

4.2.4. Своевременно производить перерасчет арендной платы и своевременно информировать об этом Арендатора.

4.2.5. Направлять Арендатору уведомление об изменении арендной платы и сроков ее внесения на соответствующий финансовый год.

4.2.6. В срок не позднее пяти рабочих дней с даты подписания Договора и изменений к нему направлять документы в Межмуниципальный отдел по г.Волгодонску, Волгодонско-му, Зимовниковскому районам Управления Федеральной службы государственной регистра-ции, кадастра и картографии по Ростовской области для регистрации сделок.

4.3. Арендатор имеет право:

4.3.1. Использовать земельный участок на условиях, установленных Договором.

4.4. Арендатор обязан:

4.4.1. Выполнять в полном объеме все условия Договора.

4.4.2. Использовать земельный участок в соответствии с целевым назначением, разрешенным использованием и условиями настоящего Договора.

4.4.3. Уплачивать в размере и на условиях, установленных Договором, арендную плату.

4.4.4. Обеспечить Арендодателю (его законным представителям), представителям органов государственного земельного контроля доступ на земельный участок по их требованию.

4.4.5. Письменно сообщить Арендодателю не позднее чем за 1 (один) месяц о предстоящем освобождении Участка как в связи с окончанием срока действия Договора, так и при досрочном его освобождении.

4.4.6. Обеспечить беспрепятственный допуск представителей собственника линейного объекта или представителей организации, осуществляющей эксплуатацию линейного объекта, к объекту, расположенному в охранной зоне, в целях обеспечения его безопасности.

4.4.7. Соблюдать санитарные, противопожарные нормы и требования, а так же дейст-вующие нормы и правила благоустройства и санитарного содержания:

- не допускать выжигания сухой растительности, в пожароопасный период (с 1 апреля по 30 сентября) проводить противопожарные мероприятия;
- выполнять работы по благоустройству и озеленению земельного участка, а так же прилегающей территории определяемой до границ с местами общего пользования;
- обеспечить уничтожение карантинных растений, не допускать действий, приводящих к ухудшению экологической и санитарной обстановки на арендуемом земельном участке и прилегающих к нему территориях;

4.4.8. Письменно, в десятидневный срок, уведомить Арендодателя об изменении своих реквизитов, указанных в разделе 10 Договора.

5. Ответственность сторон.

5.1. За нарушение условий Договора Стороны несут ответственность, предусмотренную законодательством Российской Федерации.

5.2. За нарушение срока внесения арендной платы по Договору, Арендатор выплачивает Арендодателю пени из расчета 1/300 ставки рефинансирования Центрального банка РФ от размера невнесенной арендной платы за каждый календарный день просрочки. Пени перечисляются в порядке, предусмотренном п.3.2. Договора.

5.3. Ответственность Сторон за нарушение обязательств по Договору, вызванных действием обстоятельств непреодолимой силы, регулируется законодательством Российской Федерации.

5.4. Арендатор несет ответственность за нарушение требований пожарной безопасно-сти на арендуемом земельном участке.

5.5. За несоблюдение санитарных, противопожарных норм и требований, предусмотренных пунктом 4.4.7 настоящего договора, Арендатор уплачивает Арендодателю штраф в размере 20% от годового размера арендной платы.

6. Изменение, расторжение и прекращение Договора.

6.1. Изменения и дополнения к Договору оформляются сторонами в письменной фор-ме, за исключением случаев, предусмотренных пунктом 3.4 настоящего Договора.

6.2. Договор, может быть расторгнут по требованию Арендодателя, по решению суда на основании и в порядке, установленном гражданским законодательством.

6.3. При прекращении договора Арендатор обязан в течении 10-ти дней вернуть Арен-додателю земельный участок в надлежащем состоянии по акту приема-передачи.

6.4 Арендатор земельного участка не имеет преимущественного права на заключение на новый срок договора аренды земельного участка без проведения торгов.

6.5. Внесение изменений в Договор аренды земельного участка в части изменения ви-да разрешенного использования такого земельного участка не допускается.

7. Рассмотрение и урегулирование споров.

7.1. Все споры между сторонами, возникающие по договору, разрешаются в суде.

8. Особые условия Договора.

8.1. Арендатор обязан:

8.1.1 Выполнять требования, установленные извещением о проведении аукциона, опубликованным в газете «Волгодонская правда» от __.__.201_ года и протоколом аукциона от __.__.201_ года (лот № __).

8.2. Арендатор не вправе уступать права и осуществлять перевод долга по обязательствам, возникшим из заключенного Договора. Обязательства по Договору должны быть исполнены арендатором лично.

8.3. Расходы по государственной регистрации Договора, а также изменений и допол-нений к нему возлагаются на Арендодателя.

8.4. Договор составлен в 3 (трех) экземплярах, имеющих одинаковую юридическую силу, из которых по одному экземпляру хранится у Сторон, один в Межмуниципальном от-деле по г.Волгодонску, Волгодонскому, Зимовниковскому районам Управления Федеральной службы государственной регистрации, кадастра и картографии по Ростовской области.

8.5. Изменение существенных условий, указанных в документации об аукционе, при заключении и исполнении договора аренды земельного участка, по соглашению сторон или в одностороннем порядке не допускается.

8.6. Арендодатель не несет ответственности за неучтенные в кадастровом паспорте и не указанные в подпункте 1.2 пункта 1 настоящего Договора ограничения в использовании, связанные с особым режимом хозяйственной деятельности в охранных, санитарно-защитных зонах, а также не проводит мероприятия по рекультивации земельного участка.

9. Приложения к Договору.

9.1. Приложения к Договору являются его неотъемлемой частью.

9.1.1. Приложение № 1 – Акт приема-передачи.

9.1.2. Приложение № 2 – Расчет арендной платы.

9.1.3. Выписка из Единого государственного реестра недвижимости об основных характеристиках и зарегистрированных правах на объект недвижимости.

10. Реквизиты и подписи сторон.

Арендодатель:

Комитет по управлению имуществом города Волгодонска

_____ В.И. Кулеша

М.П.

ИНН 6163021632 КПП 616301001

Расчетный счет:

40101810400000010002 в Отделение Ростов, г.Ростова-на-Дону

ОКТМО 60712000 БИК 046015001

Место нахождения: 344050, Ростовская область,

ул. Ленинградская, 10

Арендатор:

_____

_____Ф.И.О.

Паспорт гражданина Российской Федерации _____ _____ выдан _____ _____,

код подразделения _____

Дата рождения: _____

Место регистрации: _____

Регистрационный номер КУИ города Волгодонска от «_____» _____ 20___ г. № _____

Приложение № 1
к Договору аренды, находящегося
в государственной собственности земельного участка
от __.__.201_ г.

АКТ

приема-передачи в аренду земельного участка по адресу:

Ростовская область, г. Волгодонск, _____
от __.__.201_ г.

Настоящий акт составлен во исполнение пункта ____1.1__ договора аренды земельного участка от __.__..201_ г.

Арендодателем - Комитетом по управлению имуществом города Волгодонска, в лице председателя Кулеши Вадима Ивановича, действующего на основании распоряжения Администрации города Волгодонска от 30.10.2017 № 348 л/с, положения о Комитете по управлению имуществом города Волгодонска, утвержденного решением Волгодонской городской Думы от 05.03.2008г. № 29

и Арендатором - _____
_____

о нижеследующем:

1. Арендодатель передает земельный участок общей площадью ____ кв.м. в границах, указанных в кадастровом паспорте земельного участка, прилагаемого к договору аренды.

2. Арендатор принимает земельный участок общей площадью ____ кв.м. в границах, указанных в кадастровом паспорте земельного участка, прилагаемого к договору аренды.

3. Характеристика земельного участка:

_____ земли населённых пунктов _____
(категория земель)

_____61:48:_____
(кадастровый номер)

_____
(разрешенное использование)

4. Состояние передаваемого земельного участка:

_____ удовлетворительное _____

Арендодатель:

Комитет по управлению имуществом города Волгодонска

_____ В.И. Кулеша
(подпись)

Арендатор:

Ф.И.О._____

_____
(подпись)

Приложение № 2
к Договору аренды, находящегося
в государственной собственности земельного участка
от __.___.201_ г.

РАСЧЕТ АРЕНДНОЙ ПЛАТЫ

Наименование арендатора: _____
_____

Целевое использование участка: _____
_____,

Кадастровый номер: 61:48:_____

Адрес участка: Ростовская область, г. Волгодонск, _____

Площадь участка: _____ кв.м.

Согласно извещению о проведении аукциона по продаже права на заключение договора аренды земельного участка под _____, опубликованному в газете «Волгодонская правда» от __.____.201_ года, отчету об оценке рыночной стоимости права аренды земельного участка от __.____.201_ г. №_____, выполненному независимым оценщиком _____, рыночная стоимость права аренды земельного участка составляет _____ руб. (_____рублей).

Годовой размер арендной платы за земельный участок составляет: _____ руб. (_____).

Размер арендной платы за период с ___.____.201_ г. по __.____.201_ г. составляет:

_____ руб. (_____).
(сумма цифрами и прописью)

и уплачивается поквартально равными частями не позднее 20 числа последнего месяца отчетного квартала

Арендодатель:

Комитет по управлению имуществом города Волгодонска

_____ В.И. Кулеша
(подпись)

Арендатор:

Ф.И.О._____

_____
(подпись)

ЗАКЛЮЧЕНИЕ ПО РЕЗУЛЬТАТАМ ПУБЛИЧНЫХ СЛУШАНИЙ по обсуждению вопроса о предоставлении разрешений на отклонение от предельных параметров разрешенного строительства, реконструкции объектов капитального строительства

В целях обеспечения реализации прав жителей города Волгодонска на участие в процессе обсуждения проектов муниципальных правовых актов по вопросам местного значения 05.12.2017 года в 17.00 часов по адресу: Ростовская область, город Волгодонск, улица Ленина, 62 (центр общественных организаций), проведены публичные слушания по обсуждению вопроса о предоставлении разрешений на отклонение от предельных параметров разрешенного строительства, реконструкции объектов капитального строительства на земельных участках с кадастровыми номерами: 61:48:0040218:29, расположенном по проспекту Курчатова, 44; 61:48:0040225:442, расположенном по улице Курчатова 71; 61:48:0040258:458, расположенном по переулку Удачный 3; 61:48:0110111:9, расположенном по переулку Шмутовой 29; 61:48:0080260:1, расположенном по улице Лучезарная 67/1; 61:48:0110123:230, расположенном по улице Главная 55а; 61:48:0110141:10, расположенном по улице Набережная 75; 61:48:0030202:290, расположенном по адресу: ДНТ «Донской сад», уч.236; 61:48:0040249:154, расположенном по проспекту Лазоревый 115-а; 61:48:0030202:192, расположенном по адресу: ДНТ «Донской сад» уч.240л; 61:48:0030202:196, расположенном по адресу: ДНТ «Донской сад» уч.245л; 61:48:0110141:19, расположенном по улице Набережная 63; 61:48:0040203:93, расположенном по улице Энтузиастов 11 б; 61:48:0040258:471, расположенном по переулку Удачный 27; 61:48:0040258:473, расположенном по переулку Удачный 27а; 61:48:0040258:465, расположенном по переулку Удачный 31; 61:48:0040258:466, расположенном по переулку Удачный 31 а; 61:48:0040258:467, расположенном по переулку Удачный 33; 61:48:0040258:468, расположенном по переулку Удачный 33а; 61:48:0040233:584, расположенном по улице Гагарина 32 а; 61:48:0040233:585, расположенном по улице Гагарина 32 а; 61:48:0040258:469, расположенном по переулку Удачный 35; 61:48:0040258:470, расположенном по переулку Удачный35а; 61:48:0040248:286, расположенном по улице Крымской 23; 61:48:0040248:287, расположенном по улице Крымской 23; 61:48:0040225:697, расположенном по улице Курчатова 71.

Постановление председателя Волгодонской городской Думы – главы города Волгодонска от 23.11.2017 № 77 «О проведении публичных слушаний по вопросу предоставления разрешений на отклонение от предельных параметров разрешенного строительства, реконструкции объектов капитального строительства», опубликовано в газете «Волгодонская правда» от 25.11.2017 №№142-145 (13977-13980) и размещено на официальном сайте Волгодонской городской Думы (http://gorduma.org/postanovleniya.html) и Администрации города Волгодонска (http://volgodonskgorod.ru/node/773) в информационно-телекоммуникационной сети «Интернет».

В процессе проведения публичных слушаний заслушаны мнения и рекомендации участников слушаний, рассмотрены предложения и даны ответы на интересующие граждан вопросы. Публичные слушания считаются состоявшимися. Процедура проведения публичных слушаний осуществлена в соответствии с Градостроительным кодексом Российской Федерации, Федеральным законом от 06.10.2003 №131-ФЗ «Об общих принципах организации местного самоуправления в Российской Федерации», руководствуясь Положением «О публичных слушаниях в городе Волгодонске», утвержденным решением Волгодонской городской Думы от 06.09.2006 №100.

Итоги публичных слушаний: большинством голосов одобрено предоставление разрешения на отклонение от предельных параметров разрешенного строительства на земельных участках с кадастровыми номерами: 61:48:0040218:29, расположенном по проспекту Курчатова, 44; 61:48:0040225:442, расположенном по улице Курчатова 71; 61:48:0040258:458, расположенном по переулку Удачный 3; 61:48:0110111:9, расположенном по переулку Шмутовой 29; 61:48:0080260:1, расположенном по улице Лучезарная 67/1; 61:48:0110123:230, расположенном по улице Главная 55а; 61:48:0110141:10, расположенном по улице Набережная 75; 61:48:0030202:290, расположенном по адресу: ДНТ «Донской сад», уч.236; 61:48:0040249:154, расположенном по проспекту Лазоревый 115-а; 61:48:0030202:192, расположенном по адресу: ДНТ «Донской сад» уч.240л; 61:48:0030202:196, расположенном по адресу: ДНТ «Донской сад» уч.245л; 61:48:0110141:19, расположенном по улице Набережная 63; 61:48:0040203:93, расположенном по улице Энтузиастов 11 б; 61:48:0040258:471, расположенном по переулку Удачный 27; 61:48:0040258:473, расположенном по переулку Удачный 27а; 61:48:0040258:465, расположенном по переулку Удачный 31; 61:48:0040258:466, расположенном по переулку Удачный 31 а; 61:48:0040258:467, расположенном по переулку Удачный 33; 61:48:0040258:468, расположенном по переулку Удачный 33а; 61:48:0040233:584, расположенном по улице Гагарина 32 а; 61:48:0040233:585, расположенном по улице Гагарина 32 а; 61:48:0040258:469, расположенном по переулку Удачный 35; 61:48:0040258:470, расположенном по переулку Удачный35а; 61:48:0040248:286, расположенном по улице Крымской 23; 61:48:0040248:287, расположенном по улице Крымской 23; 61:48:0040225:697, расположенном по улице Курчатова 71.

Председатель публичных слушаний:
Главный архитектор города Волгодонска –
председатель комитета по градостроительству и архитектуре
Администрации города Волгодонска Ю.Ю. Медведев

Секретарь публичных слушаний:
заведующий сектором землеустройства и инженерного
обеспечения комитета по градостроительству и архитектуре
Администрации города Волгодонска Е.Н. Рындина

Председатель Волгодонской городской Думы –
глава города Волгодонска

ПОСТАНОВЛЕНИЕ
от 20.12.2017 № 85
г. Волгодонск

О проведении публичных слушаний по обсуждению документации по планировке территории (проект планировки и проект межевания) части микрорайона ВЦ-1 (корректировка)

В соответствии со статьей 46 Градостроительного кодекса Российской Федерации, Федеральным законом от 06.10.2003 №131-ФЗ «Об общих принципах организации местного самоуправления в Российской Федерации», Уставом муниципального образования «Город Волгодонск», на основании решений Волгодонской городской Думы от 06.09.2006 №100 «Об утверждении Положения «О публичных слушаниях в городе Волгодонске», от 19.12.2008 №190 «Об утверждении Правил землепользования и застройки муниципального образования городского округа «Город Волгодонск»

ПОСТАНОВЛЯЮ:

1. Провести публичные слушания по обсуждению документации по планировке территории (проект планировки и проект межевания) части микрорайона ВЦ-1 (корректировка) (приложение 1).

2. Установить дату проведения публичных слушаний 30 января 2018 года в 17.00 часов по адресу: ул. Ленина, 62 (центр общественных организаций).

3.Утвердить состав оргкомитета по проведению публичных слушаний по обсуждению документации по планировке территории (проект планировки и проект межевания) части микрорайона ВЦ-1 (корректировка) (приложение 2).

4. Оргкомитету:

4.1. Провести первое заседание не позднее 5 календарных дней с даты официального опубликования постановления в газете «Волгодонская правда».

4.2. Оповестить жителей города о дате, месте и времени проведения публичных слушаний и опубликовать настоящее постановление в газете «Волгодонская правда» и разместить на официальных сайтах Волгодонской городской Думы и Администрации города Волгодонска в срок не позднее 24 декабря 2017 года.

4.3. Подвести итоги публичных слушаний, подготовить заключение по результатам публичных слушаний, представить председателю Волгодонской городской Думы – главе города Волгодонска.

4.4. Обеспечить опубликование результатов публичных слушаний.

5. Предложить всем заинтересованным лицам направить предложения и замечания по проектам, указанным в пункте 1 настоящего постановления, в комитет по градостроительству и архитектуре Администрации города Волгодонска по адресу: ул. Морская, 66, e-mail: adm_architectura@vlgd61.ru в срок до 30 января 2018 года.

6. Постановление вступает в силу со дня его официального опубликования в газете «Волгодонская правда».

7. Контроль за исполнением постановления возложить на заместителя главы Администрации города Волгодонска по строительству Ю.С. Забазнова.

Председатель
Волгодонской городской Думы –
глава города Волгодонска **Л.Г. Ткаченко**

Проект постановления вносит Администрации города Волгодонска

Приложение 2
к постановлению
председателя Волгодонской городской Думы –
главы города Волгодонска
от 20.12.2017 № 85

СОСТАВ
оргкомитета для организации и проведения публичных слушаний
по обсуждению документации по планировке территории
(проект планировки и проект межевания)
части микрорайона ВЦ-1 (корректировка)

Глебко В.Е.	- член Общественной палаты города Волгодонска,
Головко П.А.	- заместитель председателя городского совета ветеранов,
Забазнов Ю.С.	- заместитель главы Администрации города Волгодонска по строительству,
Кулеша В.И.	- председатель Комитета по управлению имуществом города Волгодонска,
Медведев Ю.Ю.	- главный архитектор города Волгодонска - председатель комитета по градостроительству и архитектуре,
Рындина Е.Н.	- заведующий сектором землеустройства и инженерного обеспечения комитета по градостроительству и архитектуре Администрации города Волгодонска,
Усов М.А.	- директор ООО АБ «Архи-МАХ» (по согласованию),
Чуприкова М.И.	- ведущий специалист сектора землеустройства и инженерного обеспечения комитета по градостроительству и архитектуре Администрации города Волгодонска.

Председатель
Волгодонской городской Думы -
глава города Волгодонска **Л.Г. Ткаченко**

Приложение 1 к постановлению председателя Волгодонской городской Думы – главы города Волгодонска от 20.12.2017 № 85

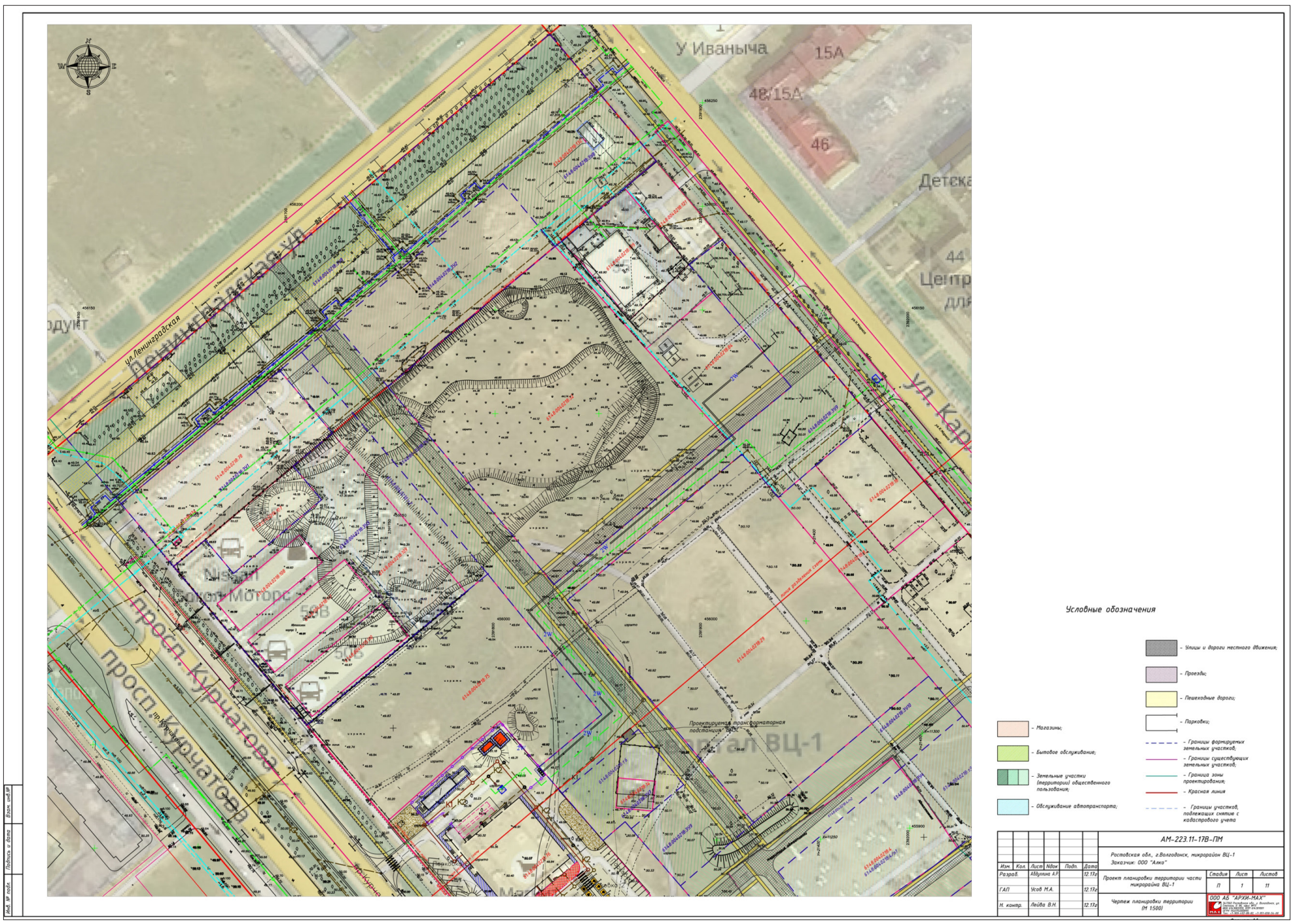

Условные обозначения

- Магазины;
- Бытовое обслуживание;
- Земельные участки (территории) общественного пользования;
- Обслуживание автотранспорта;
- Улицы и дороги местного движения;
- Проезды;
- Пешеходные дороги;
- Парковки;
- Границы формируемых земельных участков;
- Границы существующих земельных участков;
- Граница зоны проектирования;
- Красная линия
- Границы участков, подлежащих снятию с кадастрового учета

Изм.	Кол.	Лист	Nдок	Подп.	Дата	АМ-223.11-17В-ПМ			
						Ростовская обл., г.Волгодонск, микрорайон ВЦ-1 Заказчик: ООО "Алко"			
Разраб.		Абдулин А.Р.			12.17г	Проект планировки территории части микрорайна ВЦ-1	Стадия	Лист	Листов
							П	1.1	
ГАП		Усов М.А.			12.17г		ООО АБ "АРХИ-МАХ"		
Н. контр.		Лейба В.Н.			12.17г	Чертеж планировки территории (М 1:500)			

Формат А1

Инв. № подл. | Подпись и дата | Взам. инв.№

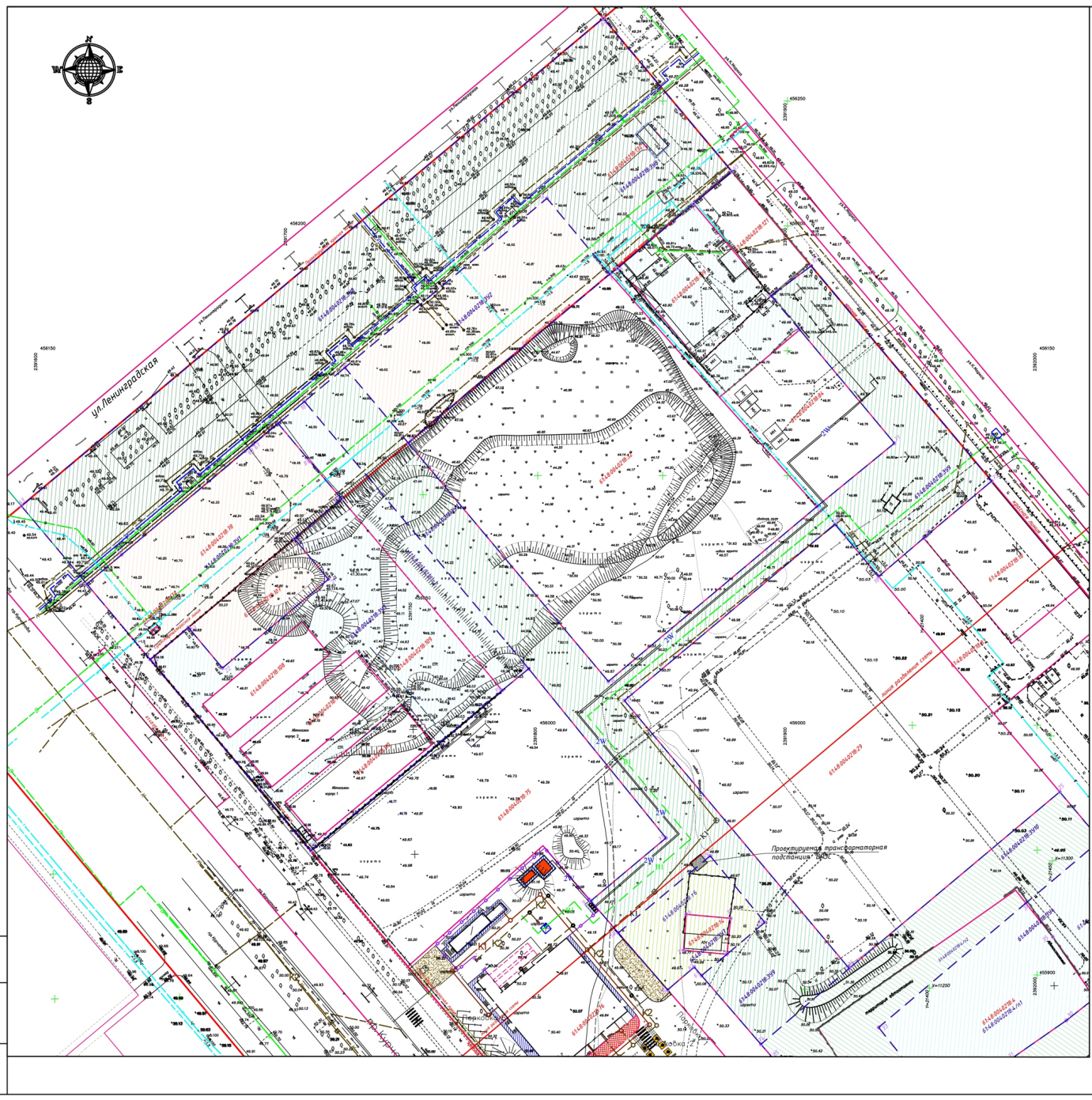

Экспликация земельных участков

№ п/п	Условное обозначение на плане	Вид разрешенного использования в соответствии с классификатором	Вид разрешенного использования в соответствии с правилами землепользования и застройки	Площадь земельного участка, м.кв.	Примечание
1	61:4:0:0040218:391 в том числе 61:4:0:0040218:78 61:4:0:0040218:107 исключая 61:4:0:0040218:174	4.4 Магазины	Магазины площадью торгового зала до 5000 кв.м	5118	Перераспределение
2	61:4:0:0040218:392	5.1 Спорт	Микрорайонные (квартальные) спортивно-оздоровительные центры	4162	Образование
3	61:4:0:0040218:393 в том числе 61:4:0:0040218:109 61:4:0:0040218:1 г 2 исключая 61:4:0:0040218:108 61:4:0:0040218:111 61:4:0:0040218:110	4.9 Обслуживание автотранспорта	Гостевые автостоянки	7432	Перераспределение
4	61:4:0:0040218:394 в том числе 61:4:0:0040218:4 61:4:0:0040218:1 з	4.9 Обслуживание автотранспорта	Автостоянки и гаражи на отдельных земельных участках вместимостью не менее 10 машиномест	5312	Перераспределение
5	61:4:0:0040218:395 в том числе 61:4:0:0040218:5 61:4:0:0040218:5/п2 61:4:0:0040218:1 4	4.4 Магазины	Магазины площадью торгового зала до 5000 кв.м	4585	Перераспределение
6	61:4:0:0040218:396 в том числе 61:4:0:0040218:20 61:4:0:0040218:1 5	4.9 Обслуживание автотранспорта	Автостоянки и гаражи на отдельных земельных участках вместимостью не менее 10 машиномест	3576	Перераспределение
7	61:4:0:0040218:397 в том числе 61:4:0:0040218:14	3.3 Бытовое обслуживание	Отдельно стоящие и встроенные приёмные пункты и мастерские по ремонту бытовому (ремонту обуви, одежды, зонтов, часов и т. п.), пошивочные ателье и мастерские, прачечные и химчистки	1578	Перераспределение
8	61:4:0:0040218:398	12.0 Земельные участки (территории) общего пользования	Сооружения и устройства транспортной инфраструктуры, улично-дорожная сеть	14895	Образование
9	61:4:0:0040218:399			12887	
10	61:4:0:0040218:3910			8753	
11	61:4:0:0040218:132	Нестационарные (временные) объекты общественного питания	Нестационарные (временные) объекты общественного питания	88	Снятие с кадастрового учета
12	61:4:0:0040218:78	Для организации парковки со стороны ул. Ленинградской	Для организации парковки со стороны ул. Ленинградской	3945	
12	61:4:0:0040218:174	ГРПШ-4-2У1	ГРПШ-4-2У1	6	
13	61:4:0:0040218:109	гостевые автостоянки	гостевые автостоянки	5518	
14	61:4:0:0040218:5082	Сооружения и устройства сетей инженерно-технического обеспечения	Сооружения и устройства сетей инженерно-технического обеспечения	2365	
15	61:4:0:0040218:77	Для организации парковки со стороны проспекта Курчатова	Для организации парковки со стороны проспекта Курчатова	518	
16	61:4:0:0040218:75	для строительства торг.-развлекательного комплекса	для строительства торг.-развлекательного комплекса	7830	
17	61:4:0:0040218:141	магазины площадью торгового зала до 5000 кв.м.	магазины площадью торгового зала до 5000 кв.м.	1173	
18	61:4:0:0040218:29	строительство многоквартирного жилого дома	строительство многоквартирного жилого дома	15395	
19	61:4:0:0040218:83	многоквартирный жилой дом	многоквартирный жилой дом	8170	
20	61:4:0:0040218:18	строительство мойки автомобилей	строительство мойки автомобилей	1960	
21	61:4:0:0040218:26	Строительство многоквартирного жилого дома	Строительство многоквартирного жилого дома	7440	
22	61:4:0:0040218:121	гостевые автостоянки	гостевые автостоянки	977	
23	61:4:0:0040218:40	Для размещения стоянки индивидуального транспорта	Для размещения стоянки индивидуального транспорта	2610	
24	61:4:0:0040218:17	индивидуальный гараж	индивидуальный гараж	193	
25	61:4:0:0040218:1	Производственная база	Производственная база	4654	
26	61:4:0:0040218:190	Общественное питание, магазины, рынки	Общественное питание, магазины, рынки	18856	

Условные обозначения

- Обременения земельного участка
- Спорт;
- Бытовое обслуживание;
- Земельные участки (территории) общественного пользования;
- Обслуживание автотранспорта;
- Границы формируемых земельных участков;
- Границы существующих земельных участков;
- Граница зоны проектирования;
- Красная линия
- Границы участков, подлежащих снятию с кадастрового учета

Изм.	Кол.	Лист	Nдок	Подп.	Дата	АМ-223.11-17В-ПМ			
						Ростовская обл., г.Волгодонск, микрорайон ВЦ-1 Заказчик: ООО "Алко"			
Разраб.		Абдулин А.Р.			12.17г	Проект планировки территории части микрорайна ВЦ-1	Стадия	Лист	Листов
							П	1	4
ГАП		Усов М.А.			12.17г		ООО АБ "АРХИ-МАХ"		
Н. контр.		Лейба В.Н.			12.17г	Чертеж межевания территории (М 1:500)			

Формат А1

Инв. № подл. | Подпись и дата | Взам. инв.№

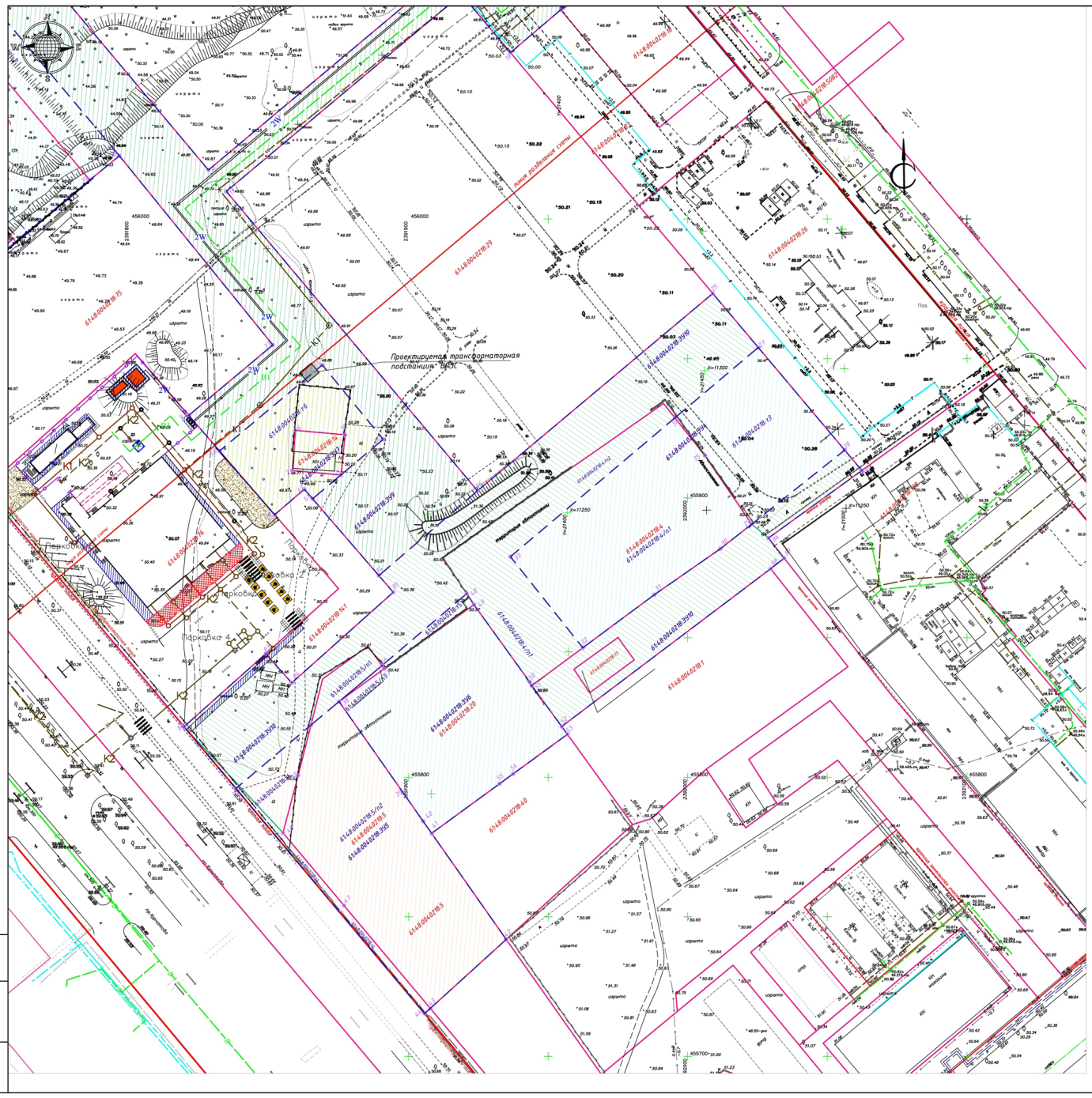
Проектируемая трансформаторная подстанция
линия разделения сферы
Парковка 1
Парковка 2
Парковка 3
Парковка 4
Парковка 5
Парковка 6
Парковка 7
Парковка 8
Парковка 9
Парковка 10
Парковка 11
Парковка 12
Парковка 13
Парковка 14
Парковка 15
Парковка 16
Парковка 17
Парковка 18
Парковка 19
Парковка 20
Парковка

Проект в границах проектируемой территории выполнен на топографической съемке ООО «Архпроект» в 2017 г. М 1:1000, соответствующей действительному состоянию местности на момент разработки проекта.

Проект выполнен на основании исходных данных:

1. Утвержденная градостроительная документация:

- Генеральный план муниципального образования «город Волгодонск» Ростовской области, утвержденный решением Волгодонской городской Думы 2008 г. № 76;

- Правила землепользования и застройки муниципального образования «город Волгодонск» Ростовской области;

2. Границы соседних землевладений, отводов участков под все виды использования сформированы на основании кадастрового плана территории (выписка из государственного кадастра недвижимости), предоставленного филиалом федерального государственного бюджетного учреждения «Федеральная кадастровая палата Федеральной службы государственной регистрации, кадастра и картографии» по Ростовской области.

ХАРАКТЕРИСТИКИ ПЛАНИРУЕМОГО РАЗВИТИЯ ТЕРРИТОРИИ

1. ПАРАМЕТРЫ ЗАСТРОЙКИ ТЕРРИТОРИИ

Проектом отражено размещение капитальных и нестационарных объектов, улично-дорожной сети, озелененных территорий общего пользования. Проектом планировки максимально сохраняется существующий рельеф местности.

Территория жилой зоны организуется в виде функционально-планировочного образования. С целью увеличения эффективности использования территория произведено перераспределение двух земельных участков. Участки расположены в зоне жилой застройки первого типа Ж-1.

В составе зоны Ж-1 (согласно перечню основных видов разрешенного использования территориальной зоны) выделяются:

- индивидуальные жилые дома;
- блокированные жилые дома;
- административные учреждения;
- коммунальное обслуживание;
- дошкольные учебные заведения и т.д.

На земельных участках в границах проекта планировки размещены:

- охранная зона инженерных коммуникаций (сети бытовой канализации);
- охранная зона инженерных коммуникаций (сети водопровода);
- охранная зона инженерных коммуникаций (сети электроснабжения);
- охранная зона инженерных коммуникаций (сети теплоснабжения);

Для зоны Ж-1 установлены следующие предельные параметры разрешённого строительства, реконструкции объектов капитального строительства:

Максимальное количество этажей- 3;
Минимальное количество этажей -1;
Максимальная высота зданий, сооружений – 15 м;
Минимальная высота зданий, сооружений – 4,5 м;
Максимальный процент застройки – 50%;
Минимальный процент застройки – 5,6%;
Минимальная площадь земельного участка – 500 кв.м;
Максимальная площадь земельного участка – 3000 кв.м.

Благоустройство и озеленение

На территории в границах проекта планировки предусмотрено комплексное благоустройство и озеленение территории. В благоустройство территории входят:

- дороги с асфальтобетонным покрытием;
- элементы улично-дорожной сети и пешеходной инфраструктуры;
- озеленение;
- сохранение естественных зеленых насаждений.

1.1 Зоны с особыми условиями использования территории

Проектом установлены следующие зоны с особыми условиями использования территории по экологическим и санитарно-эпидемиологическим условиям:

3. Охранные зоны

Охранные зоны объектов электросетевого хозяйства:

вдоль подземных кабельных линий электропередачи — в виде части поверхности участка земли, расположенного под ней участка недр (на глубину, соответствующую глубине прокладки кабельных линий электропередачи), ограниченной параллельными вертикальными плоскостями, отстоящими по обе стороны линии электропередачи от крайних кабелей на расстоянии 1 метра (при прохождении кабельных линий напряжением до 1 киловольта под тротуарами — на 0,6 метра в сторону зданий и сооружений и на 1 метр в сторону проезжей части улицы);

Охранные зоны линий и сооружения связи:

а) для подземных кабельных линий связи в виде участков земли вдоль этих линий, определяемых параллельными прямыми, отстоящими от трассы подземного кабеля связи на 2 метра с каждой стороны.

Охранные зоны водоснабжения и водоотведения:

а) для водопроводов в виде участков земли вдоль этих линий, определяемыми параллельными прямыми, отстоящими от трассы водопровода на 5 метров с каждой стороны.

б) для канализации в виде участков земли вдоль этих линий, определяемыми параллельными прямыми, отстоящими от трассы канализации на 3 метра с каждой стороны.

Охранные зоны теплоснабжения:

в виде участков земли вдоль этих линий, определяемыми параллельными прямыми, отстоящими от трассы газопровода на 2 метра с каждой стороны.

2. ХАРАКТЕРИСТИКИ РАЗВИТИЯ СИСТЕМ СОЦИАЛЬНОГО ОБСЛУЖИВАНИЯ

Размещение новых объектов социального обслуживания данным проектом не предусмотрено.

Благоустройство и озеленение

Проектом предусматривается сохранение существующего благоустройства и озеленения территории. В благоустройство территории входят:

- дороги и тротуары с асфальтобетонным покрытием;
- элементы улично-дорожной сети и пешеходной инфраструктуры;
- озеленение;
- сохранение естественных зеленых насаждений.

3. ХАРАКТЕРИСТИКИ РАЗВИТИЯ СИСТЕМ ТРАНСПОРТНОГО ОБСЛУЖИВАНИЯ

3.1 Транспорт и улично-дорожная сеть.

Проектом планировки предусмотрено использование существующей улично-дорожной сети, запроектированной в виде непрерывной системы с учетом интенсивности транспортного и пешеходного движения.

Здания и сооружения в границах данного проекта планировки обеспечены проездами для подъезда автотранспорта различного назначения, в том числе обслуживающей и пожарной техники.

3.2 Улицы и дороги

Связь проектируемой территории с существующими улицами осуществляется по улице Гаражной, проспекту Лазоревому, проспекту Мира, переулку Олимпийскому.

Радиусы закругления проезжей части улиц местного значения по кромке тротуаров приняты не менее 5 м.

3.3 Пешеходное движение

Ширина пешеходной части тротуаров – 1,5 м.

3.4 Велосипедное движение

На территории застройки велосипедное движение не предусмотрено.

3.5 Сооружения и устройства для хранения транспорта

Общие решения в части размещения машиномест для хранения индивидуального автотранспорта:

временное хранение индивидуального автотранспорта предусмотрено на открытых неохраняемых парковках внутри микрорайона.

4. ХАРАКТЕРИСТИКИ РАЗВИТИЯ СИСТЕМ ИНЖЕНЕРНО-ТЕХНИЧЕСКОГО ОБЕСПЕЧЕНИЯ

Проектирование новых инженерных сетей и инженерных сооружений, а также перекладка существующих проектом планировки не предусмотрены.

4.1 Водоснабжение

Система водоснабжения проектируемого участка проложена с подключением к магистральным сетям и устройством колодцев в точках подключения.

4.2 Водоотведение

Предусмотрена централизованная канализация проектируемого участка с подключением к магистральным сетям и устройством колодцев в точках подключения.

4.3 Дождевая канализация

Отвод дождевых и талых вод предусматривается открытым стоком по проезжим частям улиц, а также с применением открытых водоотводящих устройств в виде системы открытых лотков, без устройства дождеприемников. Отвод дождевых и талых вод предусматривается со всего бассейна стока территории со сбросом в самой низменной части рельефа.

4.4 Санитарная очистка

Мусороудаление с проектируемой территорий предусматривается путем вывоза бытового мусора с площадок с контейнерами временного хранения ТБО.

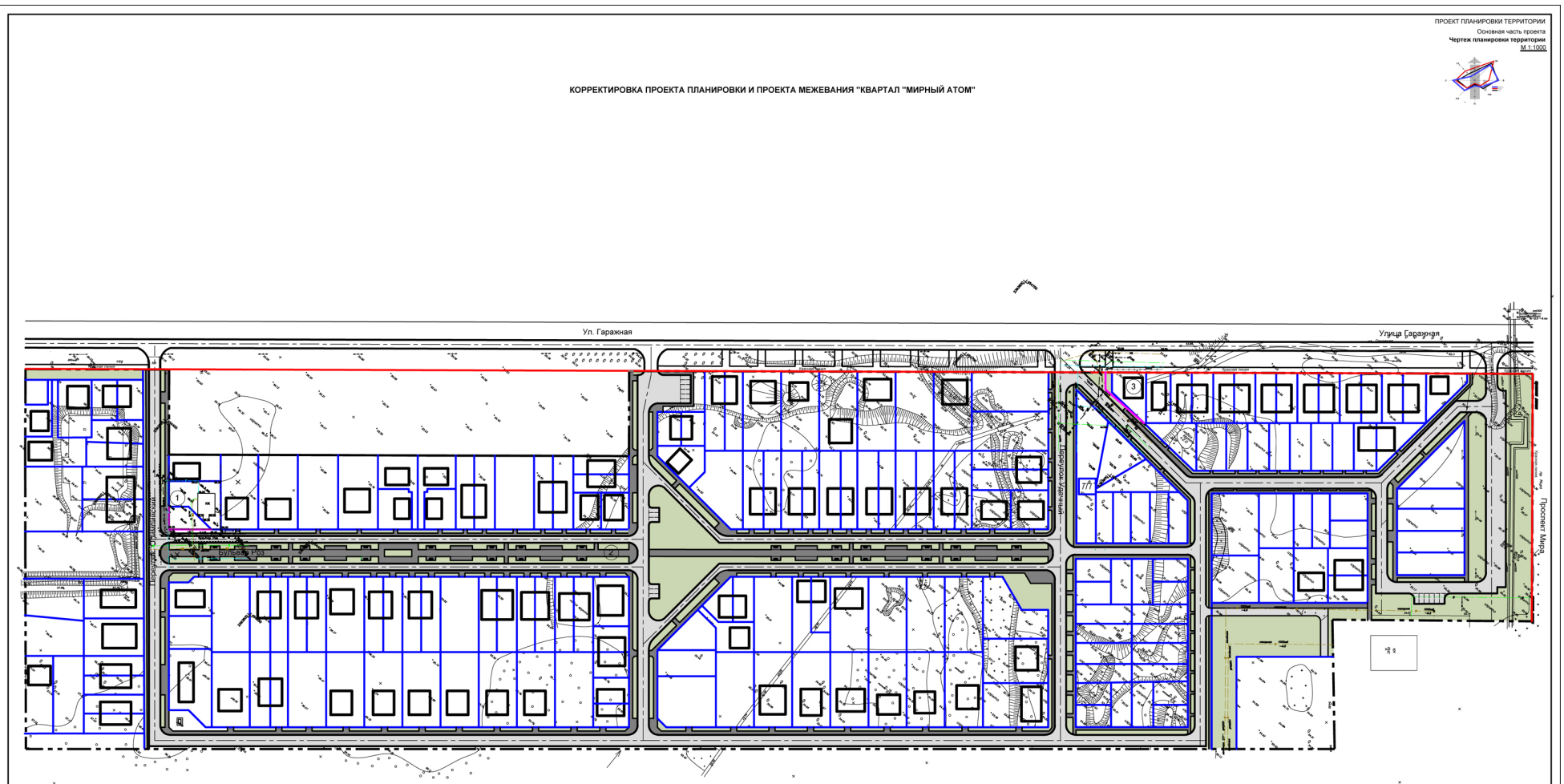

Основные технико-экономические показатели проекта

№ п/п	Показатель	Ед. измерения	Площадь
	Территория	кв.м	
	Площадь проектируемой территории,		
	в том числе территории:		
1	территория индивидуального жилого дома	кв.м	697
2	территория под сооружение и устройство сетей инженерно-технического обеспечения	кв.м	41389
3	территория индивидуального жилого дома		366

Условные графические обозначения:

- границы проектируемой территории
- границы существующих земельных участков (согласно данным выписки из государственного кадастра недвижимости)
- границы образуемых земельных участков
- (1) - порядковый номер здания, строения, сооружения

Транспорт и улично-дорожная сеть

- дорога с асфальтовым покрытием
- пешеходные связи

Общественная зона

- внутриквартальное озеленение (в границах проектирования)

ВОДОСНАБЖЕНИЕ
- В - сети водоснабжения (существующие)

ВОДООТВЕДЕНИЕ
- Кб - сети бытовой канализаци (существующие)

ТЕПЛОСНАБЖЕНИЕ
- 2Т - сети теплоснабжения (существующие)

ЭЛЕКТРОСНАБЖЕНИЕ
- воздушные линии электропередач (существующие)

Примечание:
1. Чертеж выполнен в 2017 году на топографической основе ООО "Архпроект" в масштабе (1:1000) соответствующей действительному состоянию местности на момент разработки проекта .
2. Система координат МСК61.
3. Система высот Балтийская .

Изм.	Кол.уч.	Лист	№ док.	Подпись	Дата
Проверил		Палатова			10.17
Выполнил		Стурова			10.17

ПСК-521.10-17

Ростовская область, г. Волгодонск, кадастровый квартал 61:48:0040258

Корректировка проекта планировки и проекта межевания "Квартал "Мирный атом"

Стадия	Лист	Листов
П	1	1

Чертеж планировки территории М 1:500

ООО "Проектная Строительная Компания" г. Волгодонск
ООО "Проектная Строительная Компания" Х свидетельство 2703

Согласовано:
Взам. инв. №
Подпись и дата
Инв. № подл.

Приложение № 2 к постановлению Администрации города Волгодонска от 20.12.2017 № 2301

Приложение 2 к приложению к постановлению Администрации города Волгодонска от 22.01.2010 № 113

КОРРЕКТИРОВКА ПРОЕКТА ПЛАНИРОВКИ И ПРОЕКТА МЕЖЕВАНИЯ

«Квартал «Мирный атом»

КК 61:48:0040258

Ростовская обл., г. Волгодонск, бульвар Роз, 1

Шульженко П.В.

Перераспределение земельных участков

с КН 61:48:0040258:230 и КН 61:48:0040258:190.

Кадастровый инженер

Манойлин Валерий Леонидович _____ **Манойлин В.Л.**

МП (подпись)

«12» _____10_____ 2017

Волгодонск 2017

Пояснительная записка

к проекту межевания «Квартал «Мирный атом» (корректировка) КК 61:48:0040258

Введение.

Корректировка проекта планировки и проекта межевания «Квартал «Мирный атом» территории КК 61:48:0040258 подготовлена в соответствии с Правилами землепользования и застройки муниципального образования городского округа «Город Волгодонск», Земельным кодексом РФ (статья 39.28), Градостроительным кодексом РФ (гл. 5 статья 43) и постановлением Администрации города Волгодонска от 22.01.2010 № 113 «Об утверждении проекта планировки и проекта межевания «Квартал «Мирный атом» в городе Волгодонске Ростовской области в границах земельного участка, предоставленного под комплексную жилую застройку ЗАО «ИКАО». Основанием проведения работ являются:

- Кадастровый план территории КК 61:48:0040258;
- Выписки из ЕГРН об основных характеристиках объекта недвижимости на земельных участках с КН 61:48:0040258:230, КН 61:48:0040258:109; КН 61:48:0040258:344;
- Свидетельств о государственной регистрации права на земельный участок;
- Топографическая съемка М 1:500, выполненная ООО «Архпроект» г. Волгодонск. Свидетельство о допуске № 01-И-№0735-2;
- Проектируемая территория расположена в территориальной зоне Ж-1/12;
- Ж-1/12 (жилой застройки первого типа), для индивидуального жилищного строительства, блокированная жилая застройка, коммунальное обслуживание по бульвару Роз, ул. Гаражной согласно схемам;
- Категория земель: земли населенных пунктов.

Цель работы.

Целью подготовки корректировки проекта межевания территории «Квартал «Мирный атом», является приведение в соответствие с действующими нормативными документами ранее сформированных земельных участков путем перераспределения земельных участков, находящегося на праве собственности физических лиц с земельными участками государственной и муниципальной собственности. (№171-ФЗ от 23.06.2014, статья 39.28).

Образуемые земельные участки.

С целью увеличения эффективности использования территории образуются земельные участки:

- **61:48:0040258:ЗУ1** площадью 697 кв. м., образуемого путём перераспределения земельного участка с КН 61:48:0040258:230 площадью 500 кв.м. по бульвару Роз, 1 и части земельного участка с КН 61:48:0040258:109 площадью 197 кв.м. :230+:109/п1.
- **61:48:0040258:ЗУ2** площадью 366 кв.м., образуемого путём перераспределения земельного участка с КН 61:48:0040258:344 площадью 303 кв.м. по ул. Гаражной, 18/1 и части земельного участка с КН 61:48:0040258:109 площадью 197 кв.м. :344+:109/п2.
- **61:48:0040258:ЗУ3** площадью 41326 кв.м., образуемого путем остатка при перераспределении земельных участков с КН 61:48:0040258:109 площадью 41586 кв.м. Ростовская обл., город Волгодонск, сооружения и устройства транспортной инфраструктуры, улично-дорожная сеть. :109/п3.

Вид разрешенного использования образуемых земельных участков.

- Вид разрешенное использование формируемого земельного участка **61:48:0040258:ЗУ1** согласно «Правил землепользования и застройки муниципального образования городского округа «Город Волгодонск» для территориальной зоны Ж-1/12 определено: Индивидуальные жилые дома.
- Вид разрешенное использование формируемого земельного участка **61:48:0040258:ЗУ2** согласно «Правил землепользования и застройки муниципального образования городского округа «Город Волгодонск» для территориальной зоны Ж-1/12 определено: Блокированные жилые дома с приусадебными участками.
- Вид разрешенное использование формируемого земельного участка **61:48:0040258:ЗУ3** согласно «Правил землепользования и застройки муниципального образования городского округа «Город Волгодонск» для территориальной зоны Ж-1/12 определено: Сооружения и устройства сетей инженерно-технического обеспечения, улично-дорожная сеть.

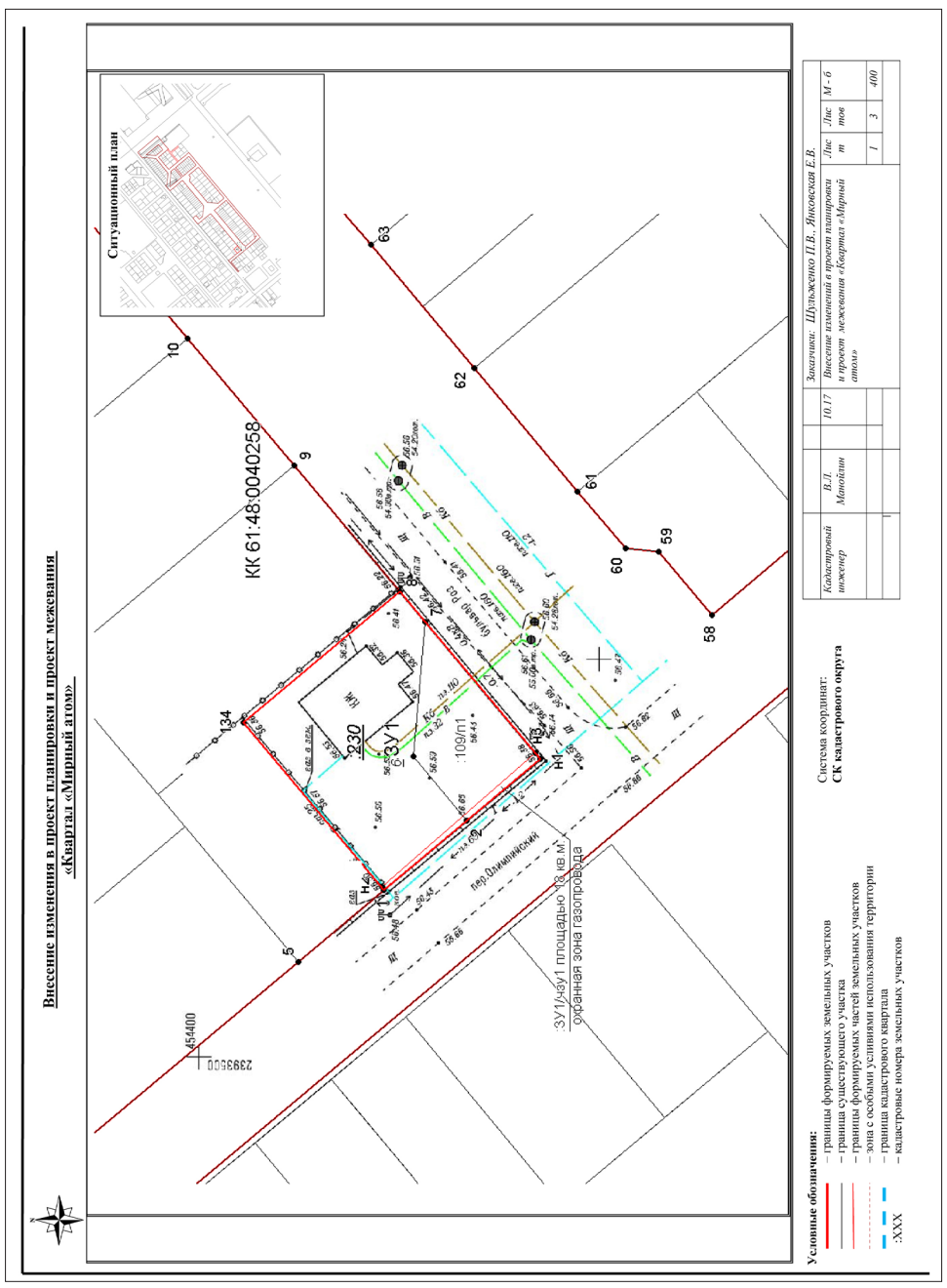

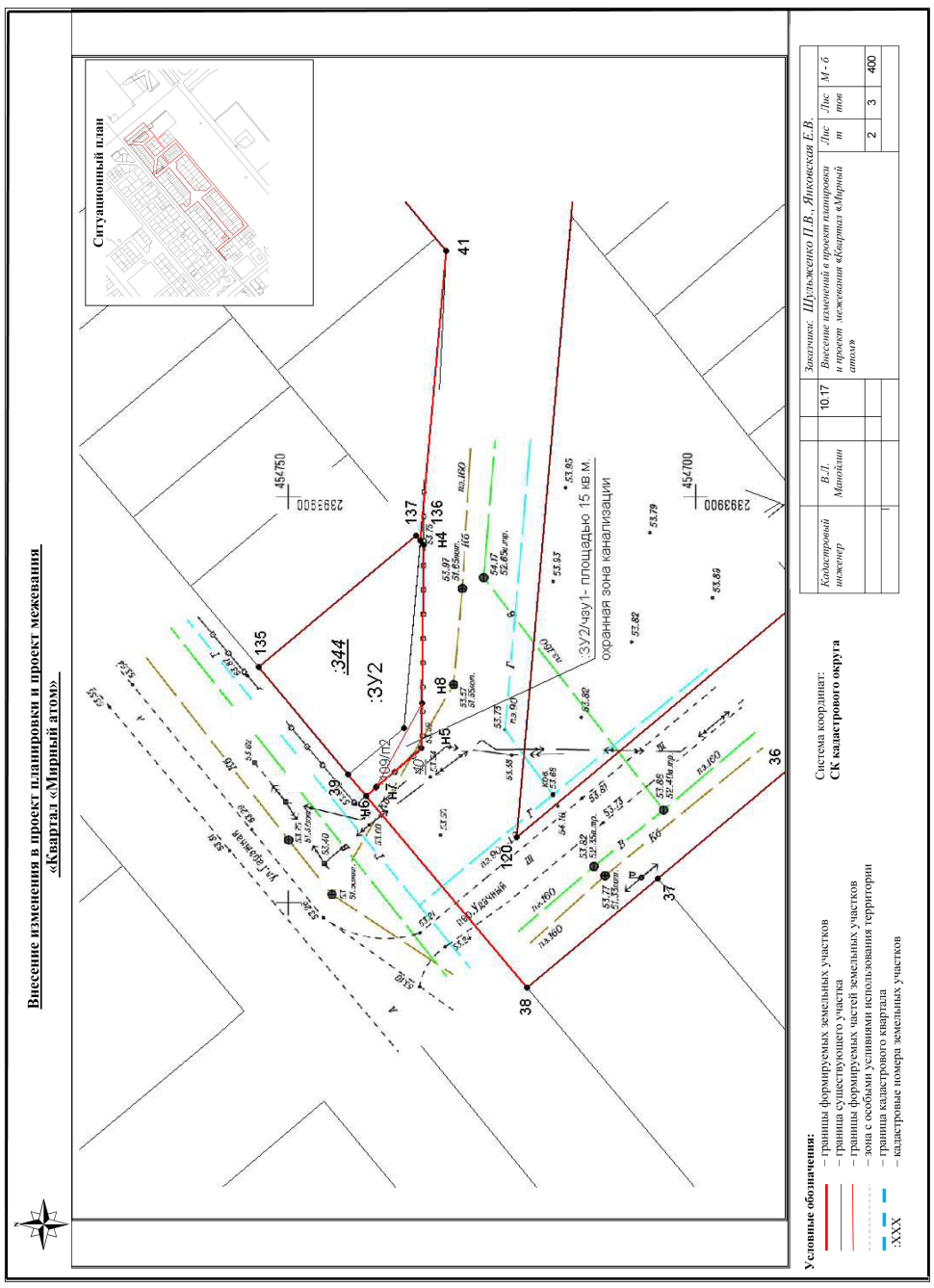

Внесение изменения в проект планировки и проект межевания «Квартал «Мирный атом»

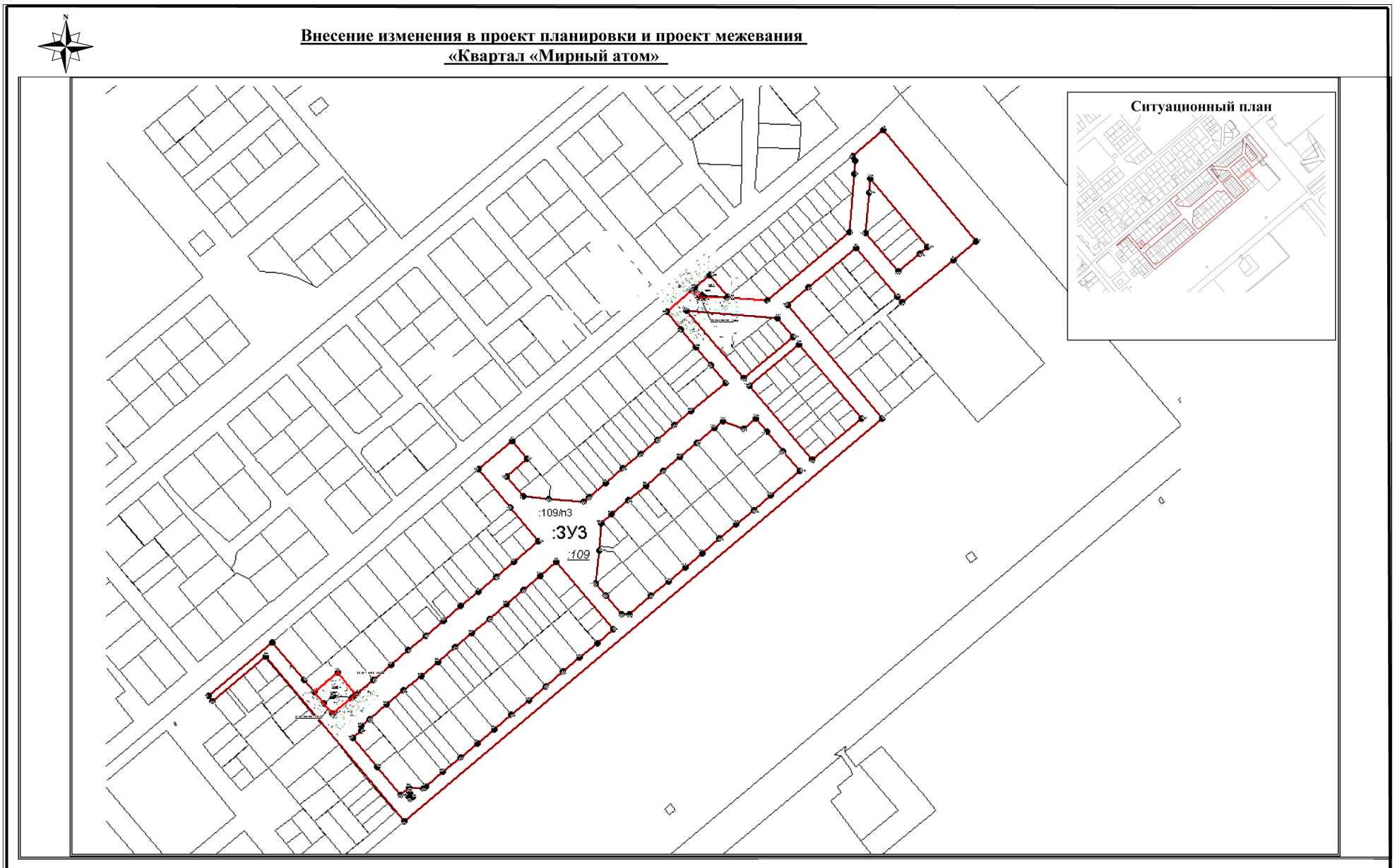

Условные обозначения:

- – границы формируемых земельных участков
- – граница существующего участка
- – границы формируемых частей земельных участков
- – зона с особыми усливиями использования территории
- – граница кадастрового квартала
- :XXX – кадастровые номера земельных участков

Система координат:
СК кадастрового округа

				Заказчики: Шульженко П.В., Янковская Е.В.			
Кадастровый инженер	*В.Л. Манойлин*		10.17	*Внесение изменений в проект планировки и проект межевания «Квартал «Мирный атом»*	*Лист*	*Листов*	*М - б*
					3	3	400

Экспликация формируемых земельных участков

№ п/п	Условный номер земельного участка/ устанавливаемой части	Площадь в кв.м	Наименование основных видов разрешенного использования объектов капитального строительства и земельных участков в соответствии с классификатором	Разрешенное использование объектов капитального строительства и земельных участков согласно Правил землепользования и застройки	Код вида раз-реш-го использо-вания	Примечание
По сведениям государственного кадастра недвижимости кадастровый план территории **КК 61:48:0040258,** категория земель: **Земли населенных пунктов**						
1	2	3	4	5	6	7
1	61:48:0040258**:ЗУ1** (бульвар Роз, 1) :230+:109/п1 **:ЗУ1/чзу1** – охранная зона газопровода	**697** (500+197) **18**	для индивидуального жилищного строительства	**индивидуальные жилые дома**	2.1	Перераспределение земельных участков с КН :230 и КН:109 уточненных, КН:230 находящегося в собственности Шульженко П.В. с земельным участком с КН:109, находящегося в государственной (муниципальной) собственности (собственность публично-правовых образований) . Части установлены в целях ремонта и эксплуатации газопровода. Доступ к образуемому земельному **:ЗУ1** осуществляется по землям общего пользования.
2	61:48:0040258**:ЗУ2** (ул. Гаражная, 18/1) :344+:109/п2 **:ЗУ2/чзу1** – охранная зона канализации	**366** **15**	блокированная жилая застройка	**блокированные жилые дома с приусадебными участками**	2.3	Перераспределение земельных участков с КН :344 и КН:109 уточненных, КН:344 находящегося в собственности Янковской Е.В. с земельным участком с КН:109, находящегося в государственной (муниципальной) собственности (собственность публично-правовых образований) . Части установлены в целях ремонта и эксплуатации канализации. Доступ к образуемому земельному **:ЗУ2** осуществляется по землям общего пользования.
3	61:48:0040258**:ЗУ3** (Ростовская обл., город Волгодонск) :109/п3	**41326** (41586-197-63)	Коммунальное обслуживание, земельные участки (территории) общего пользования	**Сооружения и устройства сетей инженерно-технического обеспечения, улично-дорожная сеть**	3.1, 12.0	Образование земельного участка (остаток) с КН:109 уточненный, находящегося в государственной (муниципальной) собственности Доступ к образуемому земельному **:ЗУ3** осуществляется по землям общего пользования

Управляющий делами Администрации города Волгодонска И.В. Орлова

КОМИТЕТ ПО УПРАВЛЕНИЮ ИМУЩЕСТВОМ ГОРОДА ВОЛГОДОНСКА

Комитет по управлению имуществом города Волгодонска - организатор открытого конкурса на право заключения концессионного соглашения на реконструкцию недвижимого и движимого муниципального имущества, предназначенного для размещения элементов обустройства автомобильных дорог (в том числе остановочных пунктов), расположенного по адресу: Ростовская область г. Волгодонск, ул. Морская, 27 в соответствии с предписанием комиссии Управления Федеральной антимонопольной службы по Ростовской области по рассмотрению жалоб на нарушение процедуры торгов и порядка заключения договоров от 01.12.2017 №1039/04, постановлением Администрации города Волгодонска от 11.12.2017 №2180 «Об аннулировании открытого конкурса на право заключения концессионного соглашения по реконструкции недвижимого и движимого муниципального имущества для размещения элементов обустройства автомобильных дорог (в том числе остановочных пунктов), расположенных по адресу: Ростовская область г. Волгодонск, ул. Морская, 27» объявляет об аннулировании открытого конкурса на право заключения концессионного соглашения состоявшегося 25.10.2017.

Администрация города Волгодонска

ПОСТАНОВЛЕНИЕ

20.12.2017 № 2305

г. Волгодонск

О внесении изменений
в постановление Администрации города Волгодонска от 22.03.2017 № 582
«Об утверждении документации по планировке территории (проект планировки и проект межевания) части микрорайона В-15 по переулку Магистральному»

В соответствии со статьями 45, 46 Градостроительного кодекса Российской Федерации, Федеральным законом от 06.10.2003 № 131-ФЗ «Об общих принципах организации местного самоуправления в Российской Федерации», Уставом муниципального образования «Город Волгодонск», рассмотрев протокол публичных слушаний по обсуждению документации по планировке территории (проект планировки и проект межевания) части микрорайона В-15 по переулку Магистральному (корректировка) от 29.11.2017, заключение по результатам публичных слушаний по обсуждению документации по планировке территории (проект планировки и проект межевания) части микрорайона В-15 по переулку Магистральному (корректировка) от 06.12.2017, на основании заявления Шарковской С.А.,

ПОСТАНОВЛЯЮ:

1 Внести в приложение № 1 к постановлению Администрации города Волгодонска от 22.03.2017 № 582 «Об утверждении документации по планировке территории (проект планировки и проект межевания) части микрорайона В-15 по переулку Магистральному» изменение, изложив его в новой редакции согласно приложению № 1.

2 Внести в приложение № 2 к постановлению Администрации города Волгодонска от 22.03.2017 № 582 «Об утверждении документации по планировке территории (проект планировки и проект межевания) части микрорайона В-15 по переулку Магистральному» изменение, изложив его в новой редакции согласно приложению № 2.

3 Пресс-службе Администрации города Волгодонска (С.М. Черноусова) опубликовать постановление в газете «Волгодонская правда» в течение семи дней с даты принятия постановления.

4 Общему отделу Администрации города Волгодонска (Н.В. Чуприна) разместить постановление на официальном сайте Администрации города Волгодонска в информационно-телекоммуникационной сети «Интернет».

5 Постановление вступает в силу со дня его принятия.

6 Контроль за исполнением постановления возложить на заместителя главы Администрации города Волгодонска по строительству Ю.С. Забазнова.

Глава Администрации
города Волгодонска **В.П. Мельников**

Проект вносит комитет по градостроительству
и архитектуре Администрации города Волгодонска

Приложение № 1 к постановлению
Администрации города Волгодонска
от 20.12.2017 № 2305

Приложение № 1 к приложению
к постановлению Администрации города Волгодонска от 22.03.2017 № 582

Введение.

Проект планировки территории части микрорайона В-15, расположенного: Россия, Ростовская обл., г. Волгодонск, пер. Магистральный от ул. Индустриальной до проезда Открытый, разработан на основании:

- договора подряда на выполнение проектных работ №АМ-8/16.07-16Вот 07.2016г;
- топографической съемки в М 1:500, выполненной кадастровым инженером Баталовым С.В. 07.2016 г.

Целью работы является:

- Приведение в соответствие с действующими нормативными документами профиля части пер. Магистрального.
- перераспределение земельных участков
- формирование земельных участков (территорий) общего пользования;
- решение вопросов транспортной инфраструктуры;
- решение вопросов по обеспечению объектов инженерными сетями;
- разработка разбивочной и вертикальной планировки территории;

1. Краткая характеристика территории в границах проекта планировки и межевания.

Разрабатываемый проект планировки охватывает земельные участки расположенные в Ростовской области, г. Волгодонск, квартал В-15 вдоль пер. Магистральный от ул. Индустриальной до проезда Открытого, кадастровый квартал 61:48:0040230. Категория земли – земли населенных пунктов. Территориальная зона Ж1/46.

Основными объектами, занимающими основную часть, являются: участки под блокированными и индивидуальными жилыми домами. Ширина переулка Магистральный позволяет увеличить площадь существующих земельных участков. Проектом планировки и проектом межевания части микрорайона В-15 предусмотрено: формирование профиля пер. Магистрального, в пределах проектируемых красных линий; формирование земельных участков (территорий) общего пользования; перераспределение земельных участков. Данное решение представлено в проекте межевания территории.

Схема
расположения территории в границах проекта планировки, проекта межевания.

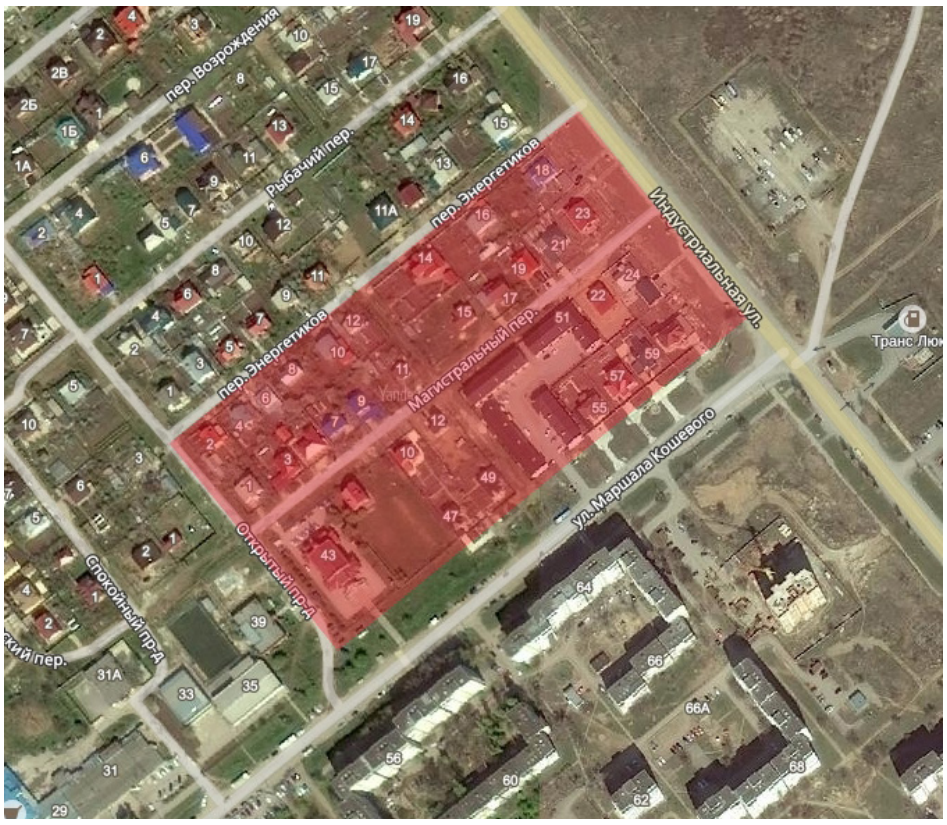

2. Определение параметров планируемого строительства систем социального, транспортного обслуживания и инженерно-технического обеспечения, необходимых для развития территории

2.1 Архитектурно-планировочная организация территории

Основным принципом организации территории в границах проекта планировки территории и проекта межевания является повышение эффективности её использования и упорядочения сложившейся застройки.

Рассматриваемые земельные участки расположены в микрорайоне В-15, вдоль пер. Магистральный от ул. Индустриальной до проезда Открытого, кадастровый квартал 61:48:0040230. Архитектурно-планировочное решение, предусмотренное проектом планировки территории и межевания территории в районе микрорайона В-15, основано на решениях генерального плана города и сложившейся планировочной структуре, с учетом ранее принятых градостроительных решений. Планировочная структура территории, предлагаемая проектом, формирует профиль пер. Магистрального, и предлагает увеличить площадь приусадебных земельных участков индивидуальных жилых домов и блокированной жилой застройки. За счет упорядочения размещения проезжей части и сетей инженерного обеспечения в границах проектируемых красных линий. Формируемая планировка основана на принципах экономичности и комфортности.

2.2 Организация движения транспорта и пешеходов

Проектом предусмотрено организация проезда по переулку Магистральному (категория дороги: улица в жилой застройке) с подъездами к жилым домам.

2.3 Озеленение и благоустройство территории

Проект предполагает благоустройство территории: устройство проездов, высадку газонов, деревьев, кустарников.

2.4 Организация рельефа

Отвод поверхностных вод с проектируемых территорий предполагается на ул. Индустриальную с последующим сбросом в ливневую канализацию.

2.5 Инженерное обеспечение

Инженерное обеспечение объектов предусматривается от существующих инженерных сетей, расположенных вдоль ул. Индустриальной и пер. Магистрального.

2.6 Охрана окружающей среды

При размещении объекта необходимо предусмотреть:

Защита растительного слоя почвы

При строительстве растительный слой почвы глубиной 15-40 см должен быть снят, складирован в бурты и в дальнейшем использован при озеленении участков общего пользования. При подсыпке завозного грунта также следует предварительно снимать естественный растительный грунт и использовать его при посадках растений.

Защита территории участка и подземных, вод от загрязнения

Необходимо организовать систему удаления твердых отходов в контейнеры с последующим вывозом на свалку. Жидкие хозяйственно-бытовые стоки отводятся в сеть канализации. Проектом предусмотрена организация сброса ливневых стоков с территории.

Мероприятия по охране подземных вод от загрязнения и истощения

К мероприятиям по предупреждению загрязнения и истощения подземных вод относятся:

- устройство защитной гидроизоляции емкостных сооружений;
- содержание в чистоте территории;
- упорядочение хранения отходов на территории.

2.7 Противопожарные мероприятия

К вновь размещаемым и существующим объектом проектом предусмотрен проезд пожарных машин со стороны ул. Индустриальной по пер. Магистральному. Обеспечение пожарных расчётов водой осуществляется от пожарных гидрантов, расположенных на магистральных водопроводах.

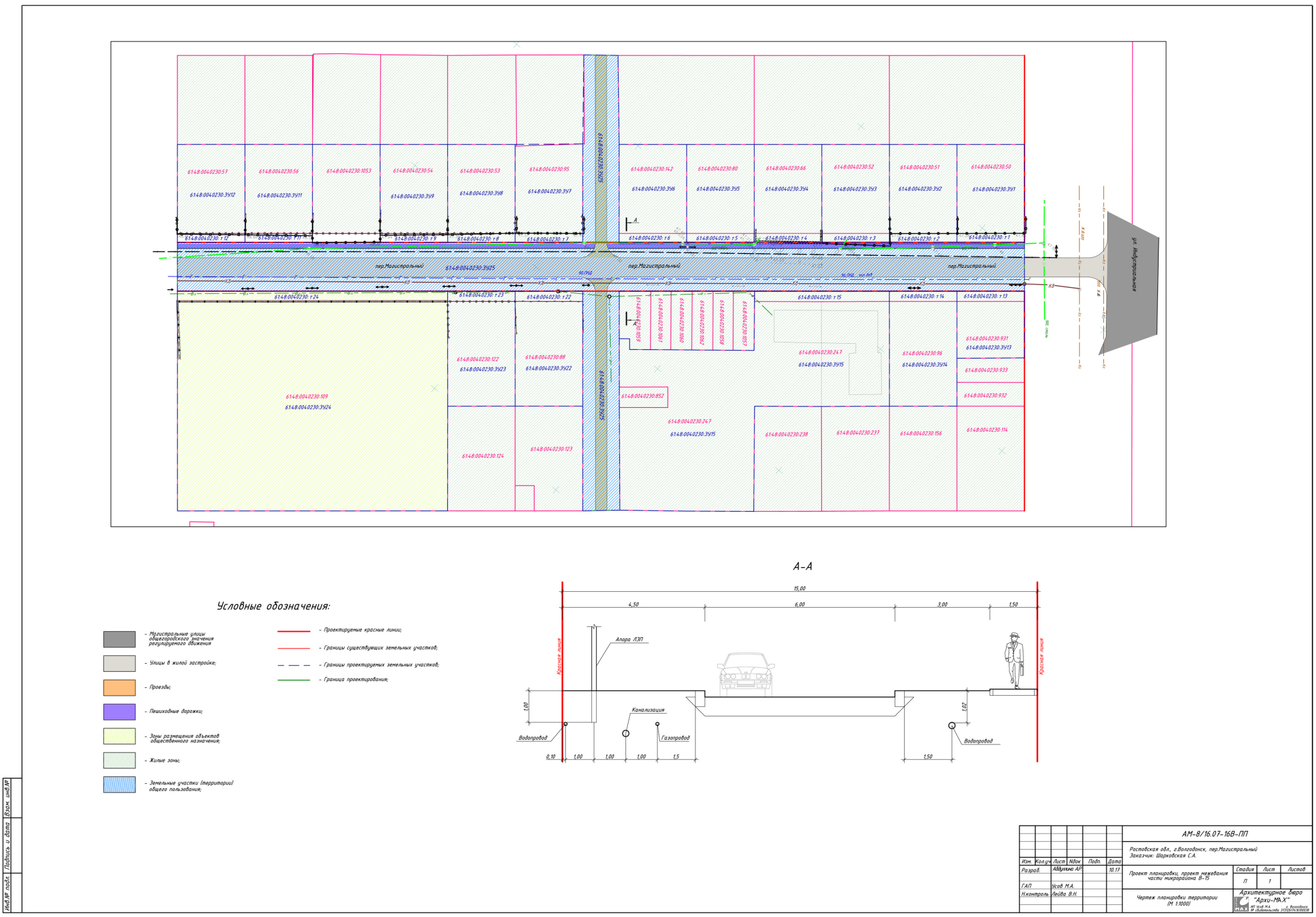

Приложение № 2 к постановлению Администрации города Волгодонска от 20.12.2017 № 2305

Приложение № 2 к приложению к постановлению Администрации города Волгодонска от 22.03.2017 № 582

Архитектурное бюро "Архи-МАХ"
ИП Усов М.А. г. Волгодонск
№ свидетельства 3731261741610003 8

ПРОЕКТНАЯ ДОКУМЕНТАЦИЯ

АМ-8/16.07-16В

ПРОЕКТ МЕЖЕВАНИЯ

ЧАСТИ МИКРОРАЙОНА В-15

Ростовская обл., г. Волгодонск, микрорайон В-15, пер. Магистральный

Заказчик: Шарковская С.А.

ИП Усов М.А.
Директор:
_____М.А. Усов
«___»_____2017г.

Волгодонск 2017

Введение

Проект межевания части микрорайона В-15, расположенного: Россия, Ростовская обл., г. Волгодонск, пер. Магистральный от ул. Индустриальной до проезда Открытый, разработан на основании:

- договора подряда на выполнение проектных работ №АМ-8/16.07-16В от 07.2016г;
- топографической съемки в М 1:500, выполненной кадастровым инженером Баталовым С.В. 07.2016 г.

Целью работы является:

- Приведение в соответствие с действующими нормативными документами профиля части пер. Магистрального.
- перераспределение земельных участков:
- формирование земельных участков (территорий) общего пользования;
- решение вопросов транспортной инфраструктуры;
- решение вопросов по обеспечению объектов инженерными сетями;
- разработка разбивочной и вертикальной планировки территории;

1. Образуемые и изменяемые земельные участки

С целью увеличения эффективности использования территории изменяются границы земельных участков путем перераспределения:

- 61:48:0040230:ЗУ1, площадью 660м2, путем перераспределения между участком 61:48:0040230:50 и свободными городскими землями 61:48:0040230:т1, а так же установления части земельного участка 61:48:0040230:ЗУ1/чзу1, площадью 89м2, с целью обременения охранной зоной инженерных сетей.

- 61:48:0040230:ЗУ2, площадью 661м2 , путем перераспределения между участком 61:48:0040230:51, и свободными городскими землями 61:48:0040230:т2, а так же установления части земельного участка 61:48:0040230:ЗУ2/чзу1, площадью 77м2, с целью обременения охранной зоной инженерных сетей.

- 61:48:0040230:ЗУ3, площадью 661м2, путем перераспределения между участком 61:48:0040230:52 и свободными городскими землями 61:48:0040230:т3 , а так же установления части земельного участка 61:48:0040230:ЗУ3/чзу1, площадью 68м2, с целью обременения охранной зоной инженерных сетей.

- 61:48:0040230:ЗУ4, площадью 661м2, путем перераспределения между участком 61:48:0040230:66 и свободными городскими землями 61:48:0040230:т4.

- 61:48:0040230:ЗУ5, площадью 661м2, путем перераспределения между участком 61:48:0040230:80 и свободными городскими землями 61:48:0040230:т5, а так же установления части земельного участка 61:48:0040230:ЗУ5/чзу1, площадью 94м2, с целью обременения охранной зоной инженерных сетей.

- 61:48:0040230:ЗУ6, площадью 661м2, путем перераспределения между участком 61:48:0040230:142 и свободными городскими землями 61:48:0040230:т6, а так же установления части земельного участка 61:48:0040230:ЗУ6/чзу1, площадью 100м2, с целью обременения охранной зоной инженерных сетей.

- 61:48:0040230:ЗУ7, площадью 663м2, путем перераспределения между участком 61:48:0040230:95, и свободными городскими землями 61:48:0040230:т7, а так же установления части земельного участка 61:48:0040230:ЗУ7/чзу1, площадью 98м2, с целью обременения охранной зоной инженерных сетей.

- 61:48:0040230:ЗУ8, площадью 660м2, путем перераспределения между участком 61:48:0040230:53 и свободными городскими землями 61:48:0040230:т8, а так же установления части земельного участка 61:48:0040230:ЗУ8/чзу1, площадью 89м2, с целью обременения охранной зоной инженерных сетей.

- 61:48:0040230:ЗУ9, площадью 661м2, путем перераспределения между участком 61:48:0040230:54 и свободными городскими землями 61:48:0040230:т9, а так же установления части земельного участка 61:48:0040230:ЗУ9/чзу1, площадью 80м2, с целью обременения охранной зоной инженерных сетей.

- 61:48:0040230:ЗУ11, площадью 660м2, путем перераспределения между участком 61:48:0040230:56 и свободными городскими землями 61:48:0040230:т11, а так же установления части земельного участка 61:48:0040230:ЗУ11/чзу1, площадью 51м2, с целью обременения охранной зоной инженерных сетей.

- 61:48:0040230:ЗУ12, площадью 661м2, путем перераспределения между участком 61:48:0040230:57 и свободными городскими землями 61:48:0040230:т12, а так же установления части земельного участка 61:48:0040230:ЗУ12/чзу1, площадью 18м2, с целью обременения охранной зоной инженерных сетей.

- 61:48:0040230:ЗУ13, площадью 451м2, путем перераспределения между участком 61:48:0040230:931 и свободными городскими землями 61:48:0040230:т13.

- 61:48:0040230:ЗУ14, площадью 776м2, путем перераспределения между участком 61:48:0040230:96 и свободными городскими землями 61:48:0040230:т14.

- 61:48:0040230:ЗУ15, площадью 3730м2, путем перераспределения между участком 61:48:0040230:247 и свободными городскими землями 61:48:0040230:т15, а так же установления частей земельного участка 61:48:0040230:ЗУ15/чзу1, площадью 86м2 61:48:0040230:ЗУ15/чзу2 площадью 50м2, с целью обременения охранной зоной инженерных сетей.

- 61:48:0040230:ЗУ22, площадью 775м2, путем перераспределения между участком 61:48:0040230:88 и свободными городскими землями 61:48:0040230 т22, а так же установления части земельного участка 61:48:0040230:ЗУ22/чзу1, площадью 109м2, с целью обременения охранной зоной инженерных сетей.

- 61:48:0040230:ЗУ23, площадью 776м2, путем перераспределения между участком 61:48:0040230:122 и свободными городскими землями 61:48:0040230:т23, а так же установления части земельного участка 61:48:0040230:ЗУ23/чзу1, площадью 11м2, с целью обременения охранной зоной инженерных сетей.

- 61:48:0040230:ЗУ24, площадью 5929м2, путем перераспределения между участком 61:48:0040230:109 и свободными городскими землями 61:48:0040230:т24, а так же установления части земельного участка 61:48:0040230:ЗУ24/чзу1, площадью 474м2, с целью обременения охранной зоной инженерных сетей.

Формируются новые земельные участки 61:48:0040230:ЗУ25, площадью 5601м2 путем образования из свободных городских земель.

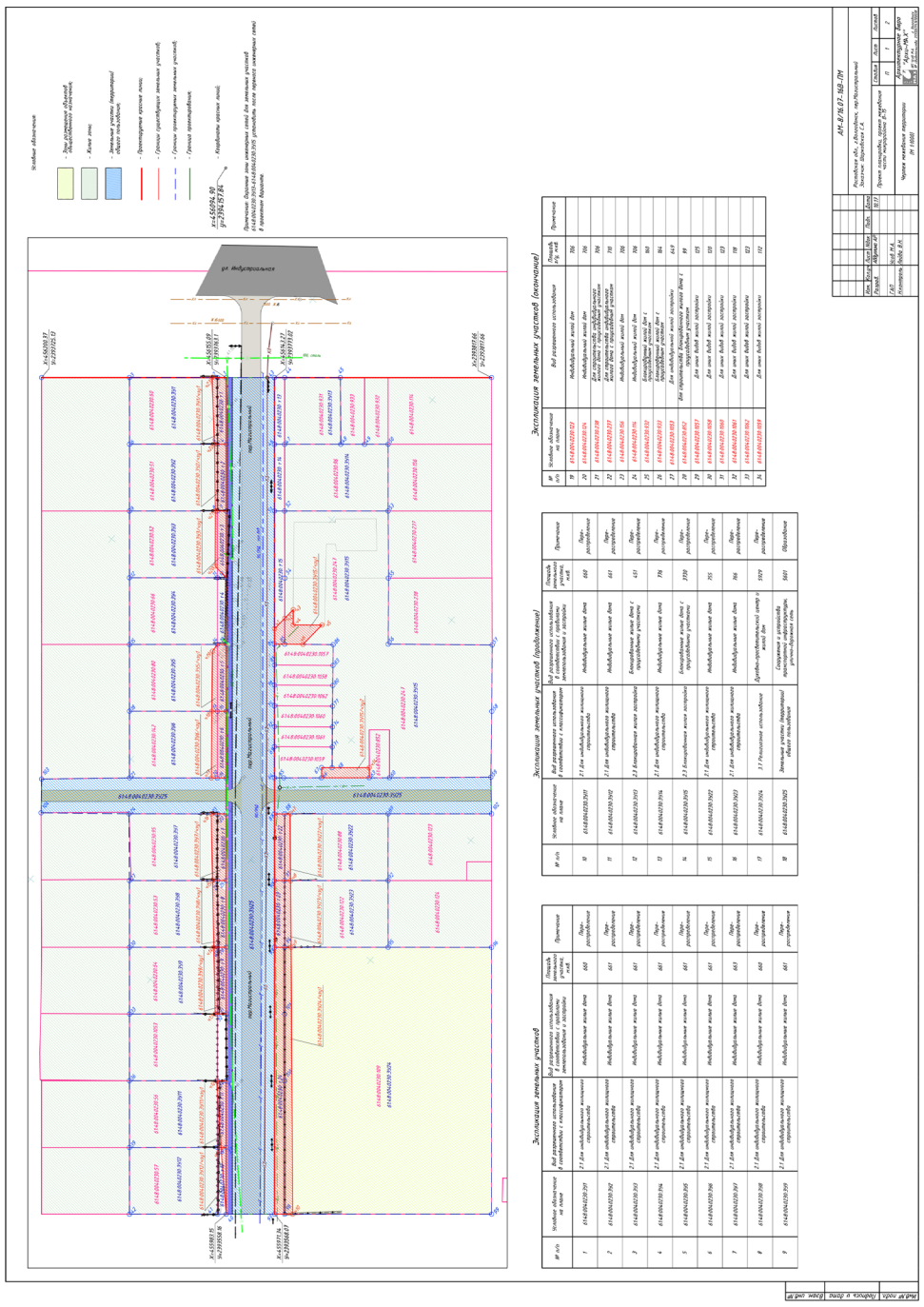

2. Вид разрешенного использования образуемых земельных участков в соответствии с проектом планировки территории

Вид формируемого земельного участка 61:48:0040230:ЗУ1 согласно статье 21 Правил землепользования и застройки муниципального образования городского округа «Город Волгодонск», утвержденных решением Волгодонской городской Думы от 19.12.2008 № 190 «Об утверждении Правил землепользования и застройки муниципального образования городского округа «Город Волгодонск» (далее – Правила): 2.1 Для индивидуального жилищного строительства в соответствии с классификатором, «Индивидуальные жилые дома» в соответствии с Правилами;

Вид формируемого земельного участка 61:48:0040230:ЗУ2 согласно статье 21 Правил: 2.1 Для индивидуального жилищного строительства в соответствии с классификатором, «Индивидуальные жилые дома» в соответствии с Правилами;

Вид формируемого земельного участка 61:48:0040230:ЗУ3 согласно статье 21 Правил: 2.1 Для индивидуального жилищного строительства в соответствии с классификатором, «Индивидуальные жилые дома» в соответствии с Правилами;

Вид формируемого земельного участка 61:48:0040230:ЗУ4 согласно статье 21 Правил: 2.1 Для индивидуального жилищного строительства в соответствии с классификатором, «Индивидуальные жилые дома» в соответствии с Правилами;

Вид формируемого земельного участка 61:48:0040230:ЗУ5 согласно статье 21 Правил: 2.1 Для индивидуального жилищного строительства в соответствии с классификатором, «Индивидуальные жилые дома» в соответствии с Правилами;

Вид формируемого земельного участка 61:48:0040230:ЗУ6 согласно статье 21 Правил: 2.1 Для индивидуального жилищного строительства в соответствии с классификатором, «Индивидуальные жилые дома» в соответствии с Правилами;

Вид формируемого земельного участка 61:48:0040230:ЗУ7 согласно статье 21 Правил: 2.1 Для индивидуального жилищного строительства в соответствии с классификатором, «Индивидуальные жилые дома» в соответствии с Правилами;

Вид формируемого земельного участка 61:48:0040230:ЗУ8 согласно статье 21 Правил: 2.1 Для индивидуального жилищного строительства в соответствии с классификатором, «Индивидуальные жилые дома» в соответствии с Правилами;

Вид формируемого земельного участка 61:48:0040230:ЗУ9 согласно статье 21 Правил: 2.1 Для индивидуального жилищного строительства в соответствии с классификатором, «Индивидуальные жилые дома» в соответствии с Правилами;

Вид формируемого земельного участка 61:48:0040230:ЗУ11 согласно статье 21 Правил: 2.1 Для индивидуального жилищного строительства в соответствии с классификатором, «Индивидуальные жилые дома» в соответствии с Правилами;

Вид формируемого земельного участка 61:48:0040230:ЗУ12 согласно статье 21 Правил: 2.1 Для индивидуального жилищного строительства в соответствии с классификатором, «Индивидуальные жилые дома» в соответствии с Правилами;

Вид формируемого земельного участка 61:48:0040230:ЗУ13 согласно статье 21 Правил: «2.3 Блокированная жилая застройка» в соответствии с классификатором, «Блокированные жилые дома с приусадебными участками» в соответствии с Правилами;

Вид формируемого земельного участка 61:48:0040230:ЗУ14 согласно статье 21 Правил: 2.1 Для индивидуального жилищного строительства в соответствии с классификатором, «Индивидуальные жилые дома» в соответствии с Правилами;

Вид формируемого земельного участка 61:48:0040230:ЗУ15 согласно статье 21 Правил: «2.3 Блокированная жилая застройка» в соответствии с классификатором, «Блокированные жилые дома с приусадебными участками» в соответствии с Правилами;

Вид формируемого земельного участка 61:48:0040230:ЗУ22 согласно статье 21 Правил: 2.1 Для индивидуального жилищного строительства в соответствии с классификатором, «Индивидуальные жилые дома» в соответствии с Правилами;

Вид формируемого земельного участка 61:48:0040230:ЗУ23 согласно статье 21 Правил: 2.1 Для индивидуального жилищного строительства в соответствии с классификатором, «Индивидуальные жилые дома» в соответствии с Правилами;

Вид формируемого земельного участка 61:48:0040230:ЗУ24 согласно статье 21 Правил: «3.7 религиозное использование» в соответствии с классификатором, «Духовно-просветительский центр и жилой дом» в соответствии с Правилами;

Вид формируемого земельного участка 61:48:0040230:ЗУ25 согласно статье 21: «12.0 Земельные участки (территории) общего пользования» в соответствии с классификатором, «Сооружения и устройства транспортной инфраструктуры, улично-дорожная сеть» в соответствии с Правилами.

Управляющий делами
Администрации города Волгодонска И.В. Орлова

КОМИТЕТ ПО УПРАВЛЕНИЮ ИМУЩЕСТВОМ ГОРОДА ВОЛГОДОНСКА

Комитет по управлению имуществом города Волгодонска информирует о возможности предоставления в собственность за плату земельного участка, находящегося в муниципальной собственности, с кадастровым номером 61:48:0010604:57, площадью 512 кв.м., расположенного по адресу: Ростовская область, г. Волгодонск, СНТ «Ветеран», участок 182, под садоводство.

Земельный участок сформирован и поставлен на государственный кадастровый учет. Сведения о земельном участке (местоположение, граница участка) можно получить из публичной кадастровой карты (www.maps.rosreestr.ru/PortalOnline/) сайта Федеральной службы государственной регистрации, кадастра и картографии.

Граждане, заинтересованные в предоставлении земельного участка для указанных целей, в течение тридцати дней со дня опубликования и размещения настоящего извещения, могут подавать заявления о намерении участвовать в аукционе по продаже данного земельного участка.

Прием заявления «О намерении участвовать в аукционе по продаже земельного участка» осуществляется в МАУ «МФЦ» г. Волгодонска по следующим адресам:

– ул. Морская, д. 62, телефоны для справок 221614; 261566;
– ул. М.Горького, д. 104, телефоны для справок 221614, 224447;
– ул. Маршала Кошевого, 23 в, телефоны для справок 279660, 279678;
– ул. Академика Королева, д. 1 а, телефон для справок 213123, 213133,213134.

К заявлению гражданина прилагаются следующие документы:

-документ, удостоверяющий личность (для физических лиц);

-доверенность, оформленная надлежащим образом (в случае подачи заявления лицом, действующим по поручению заявителя).

Администрация
города Волгодонска

ПОСТАНОВЛЕНИЕ

20.12.2017 № 2303

г.Волгодонск

**О подготовке документации
по планировке территории (проекта планировки, проекта межевания)
части кадастрового квартала
61:48:0030402 в районе земельного участка по ул. Химиков, 21**

В соответствии со статьями 45, 46 Градостроительного кодекса Российской Федерации, Федеральным законом от 06.10.2003 №131-ФЗ «Об общих принципах организации местного самоуправления в Российской Федерации», Уставом муниципального образования «Город Волгодонск», Генеральным планом муниципального образования «Город Волгодонск», утвержденным решением Волгодонской городской Думы от 23.04.2008 №76, Правилами землепользования и застройки муниципального образования городского округа «Город Волгодонск», утвержденными решением Волгодонской городской Думы от 19.12.2008 №190, рассмотрев письма генерального директора ООО «ВАНТА» В.В. Попруга,

ПОСТАНОВЛЯЮ:

1. Подготовить документацию по планировке территории (проект планировки, проект межевания) части кадастрового квартала 61:48:0030402 в районе земельного участка по ул. Химиков, 21 в границах проектирования согласно приложению.
2. Рекомендовать ООО «ВАНТА» подготовить документацию по планировке территории (проект планировки, проект межевания) части кадастрового квартала 61:48:0030402 в районе земельного участка по ул. Химиков, 21 за счет собственных средств.
3. Предложить всем заинтересованным лицам направить свои предложения о порядке, сроках подготовки и содержании документации по планировке территории (проекта планировки, проекта межевания) микрорайона В-24 в комитет по градостроительству и архитектуре Администрации города Волгодонска по адресу: ул. Морская, 66, e-mail: adm_architectura@vlgd61.ru.
4. Пресс-службе Администрации города Волгодонска (С.М. Черноусова) опубликовать постановление в газете «Волгодонская правда» в течение трех дней с даты принятия постановления.
5. Общему отделу Администрации города Волгодонска (Н.В. Чуприна) разместить постановление на официальном сайте Администрации города Волгодонска в информационно-телекоммуникационной сети «Интернет».
6. Постановление вступает в силу со дня его принятия.
7. Контроль за исполнением постановления возложить на заместителя главы Администрации города Волгодонска по строительству Ю.С. Забазнова.

**Глава Администрации
города Волгодонска В.П. Мельников**

Проект постановления вносит комитет по градостроительству и архитектуре

***Приложение
к постановлению Администрации
города Волгодонска
от 20.12.2017 № 2303***

Границы
проектируемой территории части кадастрового квартала 61:48:0030402
в районе земельного участка по ул. Химиков, 21

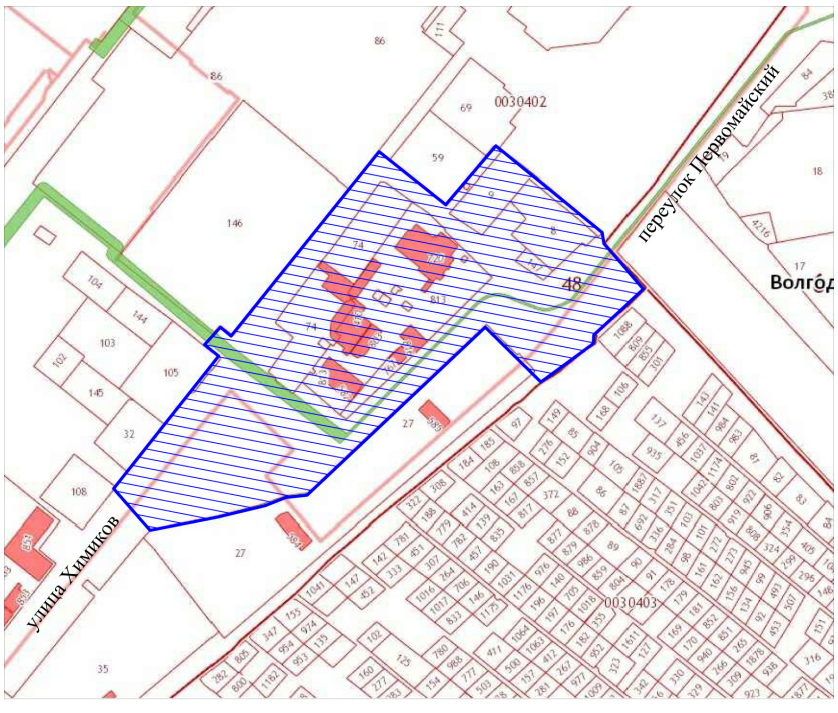

- границы проектируемой территории

Управляющий делами
Администрации города Волгодонска И.В. Орлова

Администрация
города Волгодонска

ПОСТАНОВЛЕНИЕ

20.12.2017 № 2304

г.Волгодонск

**О подготовке документации
по планировке территории (проекта планировки, проекта межевания)
микрорайона В-24**

В соответствии со статьями 45, 46 Градостроительного кодекса Российской Федерации, Федеральным законом от 06.10.2003 №131-ФЗ «Об общих принципах организации местного самоуправления в Российской Федерации», Уставом муниципального образования «Город Волгодонск», Генеральным планом муниципального образования «Город Волгодонск», утвержденным решением Волгодонской городской Думы от 23.04.2008 №76, Правилами землепользования и застройки муниципального образования городского округа «Город Волгодонск», утвержденными решением Волгодонской городской Думы от 19.12.2008 №190, рассмотрев письма ИП О.А. Зарубиной, ИП Р.Н. Посевина,

ПОСТАНОВЛЯЮ:

1. Подготовить документацию по планировке территории (проект планировки, проект межевания) микрорайона В-24 в границах проектирования согласно приложению.
2. Рекомендовать ИП О.А. Зарубиной, ИП Р.Н. Посевину подготовить документацию по планировке территории (проект планировки, проект межевания) микрорайона В-24 за счет собственных средств.
3. Предложить всем заинтересованным лицам направить свои предложения о порядке, сроках подготовки и содержании документации по планировке территории (проекта планировки, проекта межевания) микрорайона В-24 в комитет по градостроительству и архитектуре Администрации города Волгодонска по адресу: ул. Морская, 66, e-mail: adm_architectura@vlgd61.ru.
4. Пресс-службе Администрации города Волгодонска (С.М. Черноусова) опубликовать постановление в газете «Волгодонская правда» в течение трех дней с даты принятия постановления.
5. Общему отделу Администрации города Волгодонска (Н.В. Чуприна) разместить постановление на официальном сайте Администрации города Волгодонска в информационно-телекоммуникационной сети «Интернет».
6. Постановление вступает в силу со дня его принятия.
7. Контроль за исполнением постановления возложить на заместителя главы Администрации города Волгодонска по строительству Ю.С. Забазнова.

**Глава Администрации
города Волгодонска В.П. Мельников**

Проект постановления вносит комитет по градостроительству и архитектуре

***Приложение
к постановлению Администрации
города Волгодонска
от 20.12.2017 № 2304***

Границы
проектируемой территории микрорайона В-24

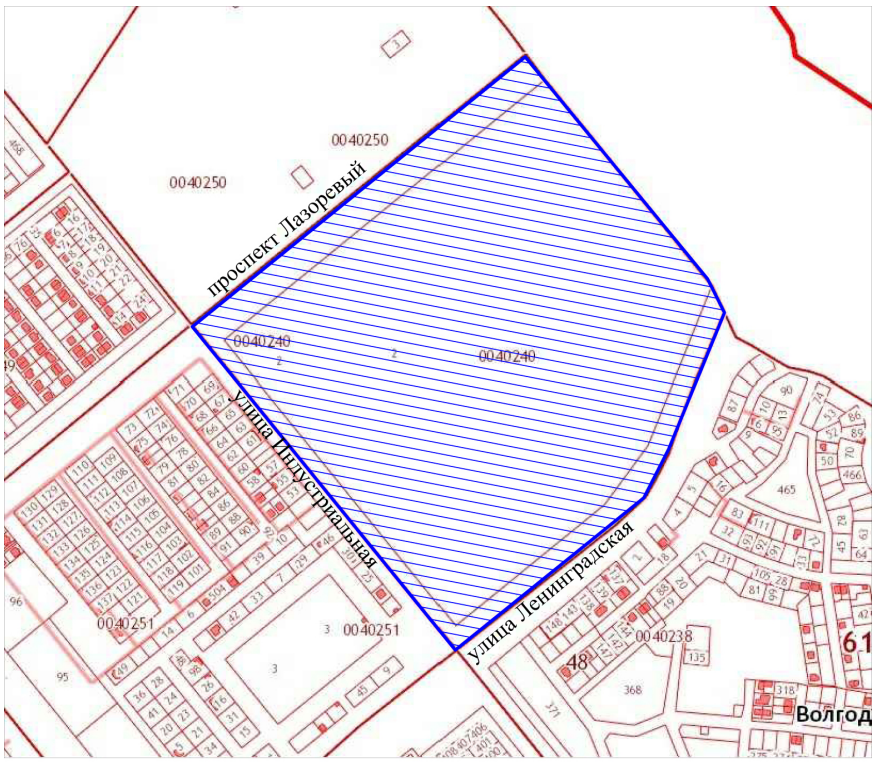

- границы проектируемой территории

Управляющий делами
Администрации города Волгодонска И.В. Орлова

КОМИТЕТ ПО УПРАВЛЕНИЮ ИМУЩЕСТВОМ ГОРОДА ВОЛГОДОНСКА

Комитет по управлению имуществом города Волгодонска информирует о возможности предоставления в аренду земельного участка, государственная собственность на который не разграничена, из земель кадастровых кварталов 61:48:0070204, 61:48:0070206, 61:48:0070207, 61:48:0070208, 61:48:0070209, 61:48:0070210, площадью 1086011 кв.м., расположенного по адресу: Ростовская область, г. Волгодонск, Жуковское шоссе, под поля и участки для выращивания сельскохозяйственной продукции.

Земельный участок не сформирован и не поставлен на государственный кадастровый учет. Со схемой расположения земельного участка, в соответствии с которой предстоит образовать земельный участок, на бумажном носителе можно ознакомиться в Комитете по управлению имуществом города Волгодонска по адресу: Ростовская область, г. Волгодонск, ул. Ленинградская, 10, 7 этаж, 707 кабинет с 9.00 до 13.00 и с 13.45 до 18.00, в рабочие дни.

Граждане, заинтересованные в предоставлении земельного участка для указанных целей, в течение тридцати дней со дня опубликования и размещения настоящего извещения, могут подавать заявления о намерении участвовать в аукционе по продаже права на заключение договора аренды земельного участка. Заявления принимаются до 23.01.2018 включительно.

Прием заявления «О намерении участвовать в аукционе по продаже права на заключение договора аренды земельного участка» осуществляется в МАУ «МФЦ» г. Волгодонска по следующим адресам:

– ул. Морская, д. 62, телефоны для справок 221614; 261566;
– ул. М.Горького, д. 104, телефоны для справок 221614, 224447;
– ул. Маршала Кошевого, 23 в, телефоны для справок 279660, 279678;
– ул. Академика Королева, д. 1 а, телефон для справок 213123, 213133,213134.

К заявлению гражданина прилагаются следующие документы:

-документ, удостоверяющий личность (для физических лиц);

-доверенность, оформленная надлежащим образом (в случае подачи заявления лицом, действующим по поручению заявителя).

Администрация
города Волгодонска

ПОСТАНОВЛЕНИЕ

20.12.2017 № 2302

г. Волгодонск

Об утверждении документации по планировке территории (проект планировки и проект межевания) части микрорайона В-15

В соответствии со статьями 45, 46 Градостроительного кодекса Российской Федерации, Федеральным законом от 06.10.2003 № 131-ФЗ «Об общих принципах организации местного самоуправления в Российской Федерации», Уставом муниципального образования «Город Волгодонск», рассмотрев протокол публичных слушаний по обсуждению документации по планировке территории (проект планировки и проект межевания) части микрорайона В-15 от 09.11.2017, заключение по результатам публичных слушаний по обсуждению документации по планировке территории (проект планировки и проект межевания) части микрорайона В-15 от 14.11.2017, на основании заявления Аникина А.С.,

ПОСТАНОВЛЯЮ:

1 Утвердить проект планировки территории части микрорайона В-15 согласно приложению № 1.

2 Утвердить проект межевания территории части микрорайона В-15 согласно приложению № 2.

3 Пресс-службе Администрации города Волгодонска (С.М. Черноусова) опубликовать постановление в газете «Волгодонская правда» в течение семи дней с даты принятия постановления.

4 Общему отделу Администрации города Волгодонска (Н.В. Чуприна) разместить постановление на официальном сайте Администрации города Волгодонска в информационно-телекоммуникационной сети «Интернет».

5 Постановление вступает в силу со дня его принятия.

6 Контроль за исполнением постановления возложить на заместителя главы Администрации города Волгодонска по строительству Ю.С. Забазнова.

Глава Администрации
города Волгодонска **В.П. Мельников**

Проект вносит комитет по градостроительству и архитектуре Администрации города Волгодонска

Приложение № 1 к постановлению
Администрации города Волгодонска
от 20.12.2017 № 2302

Введение

Проект планировки территории части микрорайона В-15 разработан на основании:

-договора подряда на выполнение проектных работ от 24.07.17№7/17;

- топографической съемки в М 1:500, выполненной ООО «БТИ».

Целью работы является:

- формирование земельных участков с разрешенным использованием «земли общего пользования» и перераспределение ранее сформированных земельных участков под индивидуальными жилыми домами, объектами спорта и обслуживания автотранспорта;
- решение вопросов транспортной инфраструктуры;
- решение вопросов по обеспечению объектов инженерными сетями;
- разработка разбивочной и вертикальной планировки территории.

1. Краткая характеристика территории в границах проекта планировки и межевания

Проект планировки охватывает территорию, расположенную в Ростовской области, городе Волгодонске (часть микрорайона В-15).

Кадастровый квартал 61:48:0040230. Категория земли – земли населенных пунктов.

На проектируемой территории отсутствуют свободные от застройки городские земли. Часть земельных участков, на которых расположены объекты пешеходной инфраструктуры и рекреация не сформированы. Проектом планировки предусмотрено формирование земельных участков с целью приведения в соответствие документов кадастрового учета и фактического размещения объектов на указанной территории. Назначение земельных участков принято соответственно видам разрешенного использования, определённым градостроительными регламентами для территориальных зон Ж-1, КТ согласно Правилам землепользования и застройки муниципального образования городского округа «Город Волгодонск», утвержденных решением Волгодонской городской Думы от 19.12.2008 № 190 (далее – Правила).

1.2 Схема расположения территории в границах проекта планировки и проекта межевания

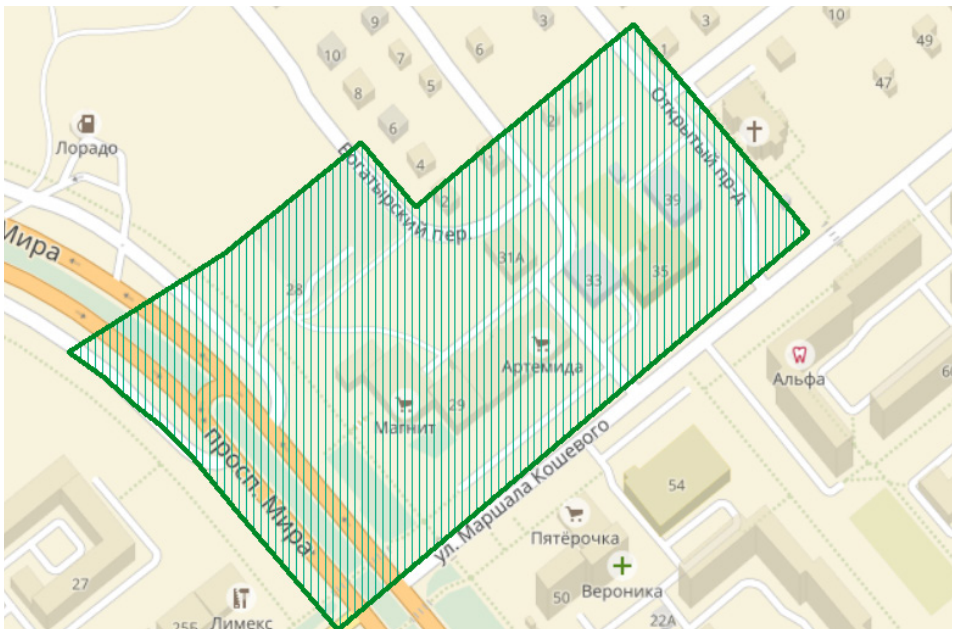

2. Определение параметров планируемого строительства систем социального, транспортного обслуживания и инженерно-технического обеспечения, необходимых для развития территории.

2.1 Архитектурно-планировочная организация территории

Основным принципом организации территории в границах проекта планировки территории является повышение эффективности её использования в связи с размещением объектов жилищного строительства. Так же предлагается комплекс мероприятий по благоустройству и озеленению проектируемой территории для создания комфортной среды жизнедеятельности.

Архитектурно-планировочные предложения по развитию прилегающей территории к проектируемому земельному участку разработаны с учетом сложившейся застройки, принятых ранее градостроительных решений и определяются следующими положениями:

- рациональная организация территории;
- благоустройство территорий жилых дворов, мест отдыха;
- размещение объектов инженерной инфраструктуры и жизнеобеспечения для создания комфортных условий проживания.

Назначение земельных участков принято соответственно видам разрешенного использования, определёнными градостроительными регламентами для территориальных зон Ж-1, КТ согласно Правилам.

2.2 Организация движения транспорта и пешеходов

Проектом предложено использовать проезды внутри существующего микрорайона. Подъезд к участкам осуществляется со стороны ул. Маршала Кошевого и пр.Мира.

2.3 Озеленение и благоустройство территории, очистка территории

Размещение на формируемых участках объектов предполагает благоустройство территории: высадку газонов, деревьев и кустарников.

2.4 Организация рельефа

Отвод поверхностных вод осуществляется по дорогам, самотеком в пониженные места, а также водосборными решетками и далее по трубам дождевой канализации к очистным сооружениям.

2.5 Инженерное обеспечение

Инженерное обеспечение объектов предусматривается от существующих инженерных сетей, расположенных внутри района. При перераспределении земельных участков следует предусмотреть вынос линий электропередач за границу проектируемых участков на земли общего пользования в соответствии с отдельно разработанной проектно-сметной документацией. Перенос инженерных сетей указывается в отдельном проекте, в соответствии с листом 5.

2.6 Охрана окружающей среды

Проектом предусмотрен ряд мероприятий по уменьшению отрицательного воздействия освоения земельных участков на окружающую среду.

Неорганические отходы с участков (консервные банки, стекло и т.п.) должны удаляться в общественные мусоросборники и вывозиться в места переработки.

При размещении объектов капитального строительства на проектируемых территориях необходимо предусмотреть:

Защита растительного слоя почвы

При строительстве растительный слой почвы глубиной 15-40 см должен быть снят, складирован в бурты и в дальнейшем использован при озеленении участков общего пользования. При подсыпке завозного грунта также следует предварительно снимать естественный растительный грунт и использовать его при посадках растений.

Защита территории участка и подземных, вод от загрязнения

Необходимо организовать систему удаления твердых отходов в контейнеры с последующим вывозом на свалку. Жидкие хозяйственно-бытовые стоки отводятся в сеть канализации. Проектом предусмотрена организация сброса ливневых стоков с территории.

Мероприятия по охране подземных вод от загрязнения и истощения

К мероприятиям по предупреждению загрязнения и истощения подземных вод относятся:

- устройство защитной гидроизоляции емкостных сооружений;
- содержание в чистоте территории;
- упорядочение хранения отходов на территории.

2.7 Противопожарные мероприятия

К вновь размещаемым и существующим объектам проектом предусмотрен проезд пожарных машин со стороны ул. М. Кошевого и просп. Мира. Наружное пожаротушение обеспечивается от пожарных гидрантов, расположенных на территории застройки и обеспечивающих радиус пожаротушения не более 150м.

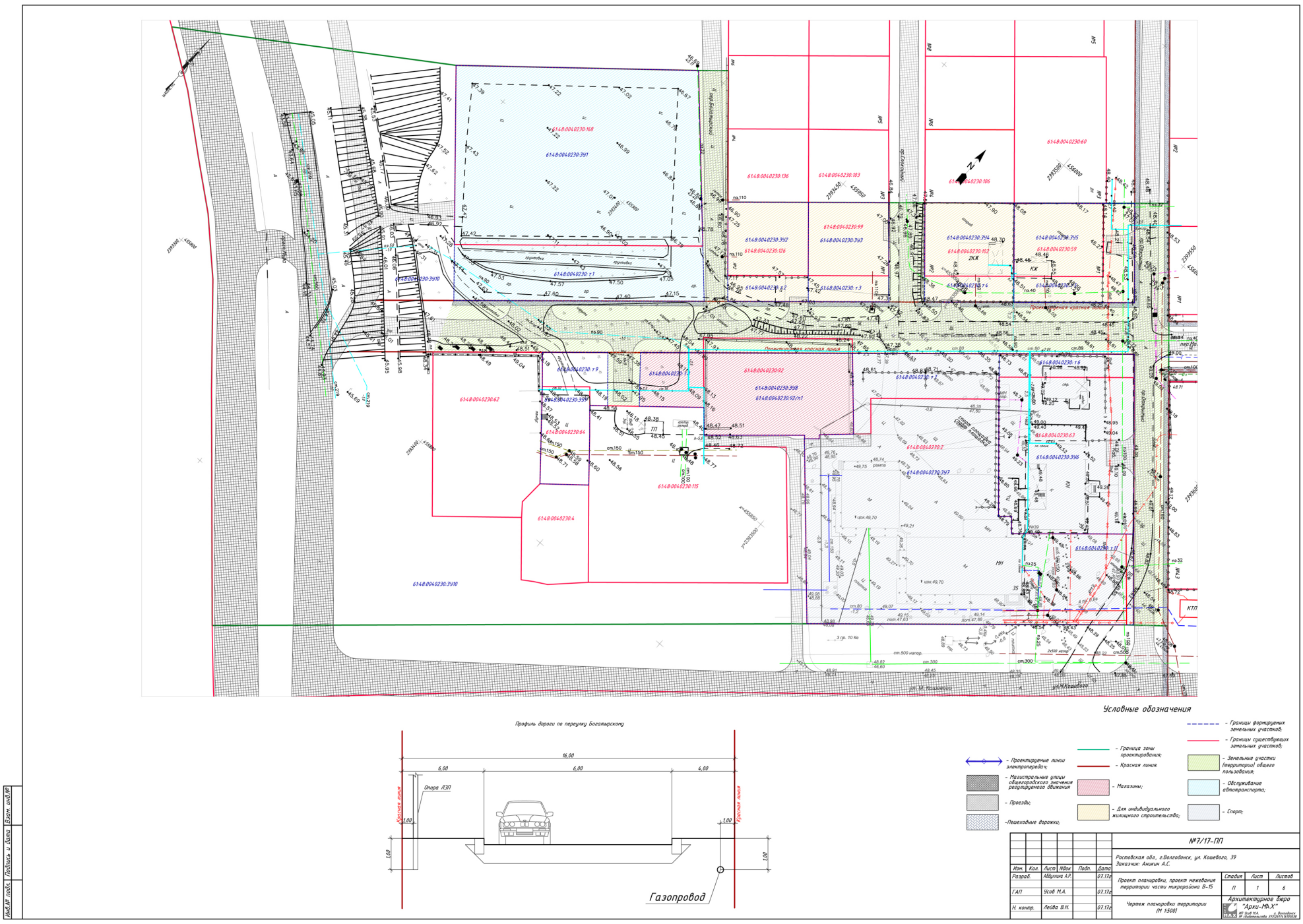

Приложение № 2 к постановлению Администрации города Волгодонска от 20.12.2017 № 2302

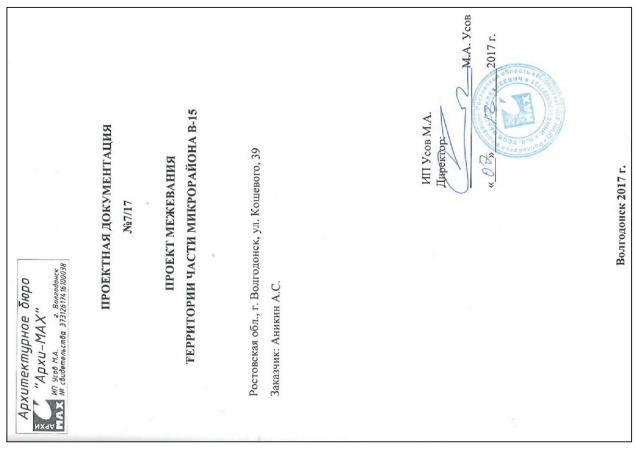
Архитектурное бюро "Архи-МАХ"
ИП Усов М.А.
Свидетельство 371261741800036
ПРОЕКТНАЯ ДОКУМЕНТАЦИЯ
№7/17
ПРОЕКТ МЕЖЕВАНИЯ
ТЕРРИТОРИИ ЧАСТИ МИКРОРАЙОНА В-15
Ростовская обл., г. Волгодонск, ул. Кошевого, 39
Заказчик: Аникин А.С.
ИП Усов М.А.
Директор М.А. Усов
«09» 2017 г.
Волгодонск 2017 г.

Введение

Проект межевания территории части микрорайона В-15 разработан на основании:

- договора подряда на выполнение проектных работ от 24.07.17 №7/17;
- топографической съемки в М 1:500, выполненной ООО «БТИ».

Целью работы является:

- формирование земельных участков с разрешенным использованием «земли общего пользования» и перераспределение ранее сформированных земельных участков под индивидуальными жилыми домами, объектами спорта и обслуживания автотранспорта;
- решение вопросов межевания земельных участков.

1. Образуемые и изменяемые земельные участки

С целью увеличения эффективности использования территории изменяются границы земельных участков:

- 61:48:0040230:ЗУ1, площадью 5858м2, путем перераспределения между участком 61:48:0040230:168 и свободными городскими землями 61:48:0040230:т1, а так же установления частей земельного участка 61:48:0040230:ЗУ1/чзу1, площадью 87м2, и 61:48:0040230:ЗУ1/чзу2, площадью 84м2 с целью обременения охранной зоной инженерных сетей;
- 61:48:0040230:ЗУ2, площадью 816м2, путем перераспределения между участком 61:48:0040230:126 и свободными городскими землями 61:48:0040230:т2;
- 61:48:0040230:ЗУ3, площадью 815м2, путем перераспределения между участком 61:48:0040230:99 и свободными городскими землями 61:48:0040230:т3;
- 61:48:0040230:ЗУ4, площадью 905м2, путем перераспределения между участком 61:48:0040230:102 и свободными городскими землями 61:48:0040230:т4, а так же установления части земельного участка 61:48:0040230:ЗУ4/чзу1, площадью 265м2, с целью обременения охранной зоной инженерных сетей;
- 61:48:0040230:ЗУ5, площадью 1221м2, путем перераспределения между участком 61:48:0040230:59 и свободными городскими землями 61:48:0040230:т5, а так же установления части земельного участка 61:48:0040230:ЗУ5/чзу1, площадью 544м2, с целью обременения охранной зоной инженерных сетей;
- 61:48:0040230:ЗУ6, площадью 2458м2, путем перераспределения между участком 61:48:0040230:63 и свободными городскими землями 61:48:0040230:т6, а так же установления частей земельного участка 61:48:0040230:ЗУ6/чзу1, площадью 525м2, и 61:48:0040230:ЗУ6/чзу2, площадью 239м2 с целью обременения охранной зоной инженерных сетей;
- 61:48:0040230:ЗУ7, площадью 6207м2, путем перераспределения между участком 61:48:0040230:2 и свободными городскими землями 61:48:0040230:т7, 61:48:0040230:т11, а так же установления части земельного участка 61:48:0040230:ЗУ7/чзу1, площадью 1252м2, с целью обременения охранной зоной инженерных сетей;
- 61:48:0040230:ЗУ8, площадью 1608м2, путем перераспределения между участком 61:48:0040230:92/п1 и свободными городскими землями 61:48:0040230:т8, а так же установления частей земельного участка 61:48:0040230:ЗУ8/чзу1, площадью 16м2, и 61:48:0040230:ЗУ8/чзу2, площадью 309м2 с целью обременения охранной зоной инженерных сетей;
- 61:48:0040230:ЗУ9, площадью 746м2, путем перераспределения между участком 61:48:0040230:64 и свободными городскими землями 61:48:0040230:т9 а так же установления частей земельного участка 61:48:0040230:ЗУ9/чзу1, площадью 303м2, 61:48:0040230:ЗУ9/чзу2, площадью 19м2и 61:48:0040230:ЗУ9/чзу3, площадью 128м2 с целью обременения охранной зоной инженерных сетей.

схемы → стр. 44

2. Вид разрешенного использования образуемых земельных участков в соответствии с проектом планировки территории

Вид формируемого земельного участка 61:48:0040230:ЗУ1 согласно статье 25 Правил землепользования и застройки муниципального образования городского округа «Город Волгодонск», утвержденных решением Волгодонской городской Думы от 19.12.2008 № 190 «Об утверждении Правил землепользования и застройки муниципального образования городского округа «Город Волгодонск»: «4.9 Обслуживание автотранспорта» в соответствии с классификатором, «Автомобили и гараж на отдельных земельных участках вместимостью не менее 50 машиномест» в соответствии с Правилами;

Вид формируемого земельного участка 61:48:0040230:ЗУ2 согласно статье 21 Правил землепользования и застройки муниципального образования городского округа «Город Волгодонск», утвержденных решением Волгодонской городской Думы от 19.12.2008 № 190 «Об утверждении Правил землепользования и застройки муниципального образования городского округа «Город Волгодонск»: «2.1 Для индивидуального жилищного строительства» в соответствии с классификатором, «Индивидуальных жилые дома» в соответствии с Правилами;

Вид формируемого земельного участка 61:48:0040230:ЗУ3 согласно статье 21 Правил землепользования и застройки муниципального образования городского округа «Город Волгодонск», утвержденных решением Волгодонской городской Думы от 19.12.2008 № 190 «Об утверждении Правил землепользования и застройки муниципального образования городского округа «Город Волгодонск»: «2.1 Для индивидуального жилищного строительства» в соответствии с классификатором, «Индивидуальных жилые дома» в соответствии с Правилами;

Вид формируемого земельного участка 61:48:0040230:ЗУ4 согласно статье 21 Правил землепользования и застройки муниципального образования городского округа «Город Волгодонск», утвержденных решением Волгодонской городской Думы от 19.12.2008 № 190 «Об утверждении Правил землепользования и застройки муниципального образования городского округа «Город Волгодонск»: «2.1 Для индивидуального жилищного строительства» в соответствии с классификатором, «Индивидуальных жилые дома» в соответствии с Правилами;

Вид формируемого земельного участка 61:48:0040230:ЗУ5 согласно статье 21 Правил землепользования и застройки муниципального образования городского округа «Город Волгодонск», утвержденных решением Волгодонской городской Думы от 19.12.2008 № 190 «Об утверждении Правил землепользования и застройки муниципального образования городского округа «Город Волгодонск»: «2.1 Для индивидуального жилищного строительства» в соответствии с классификатором, «Индивидуальных жилые дома» в соответствии с Правилами;

Вид формируемого земельного участка 61:48:0040230:ЗУ6 согласно статье 25 Правил землепользования и застройки муниципального образования городского округа «Город Волгодонск», утвержденных решением Волгодонской городской Думы от 19.12.2008 № 190 «Об утверждении Правил землепользования и застройки муниципального образования городского округа «Город Волгодонск»: «5.1 Спорт» в соответствии с классификатором, «Спортивные залы, физкультурно-спортивные комплексы» в соответствии с Правилами;

Вид формируемого земельного участка 61:48:0040230:ЗУ7 согласно статье 25 Правил землепользования и застройки муниципального образования городского округа «Город Волгодонск», утвержденных решением Волгодонской городской Думы от 19.12.2008 № 190 «Об утверждении Правил землепользования и застройки муниципального образования городского округа «Город Волгодонск»: «5.1 Спорт» в соответствии с классификатором, «Спортивные залы, физкультурно-спортивные комплексы» в соответствии с Правилами;

Вид формируемого земельного участка 61:48:0040230:ЗУ8 согласно статье 25 Правил землепользования и застройки муниципального образования городского округа «Город Волгодонск», утвержденных решением Волгодонской городской Думы от 19.12.2008 № 190 «Об утверждении Правил землепользования и застройки муниципального образования городского округа «Город Волгодонск»: «4.4 Магазины» в соответствии с классификатором, «Магазины продовольственные и промтоварные» в соответствии с Правилами;

Вид формируемого земельного участка 61:48:0040230:ЗУ9 согласно статье 25 Правил землепользования и застройки муниципального образования городского округа «Город Волгодонск», утвержденных решением Волгодонской городской Думы от 19.12.2008 № 190 «Об утверждении Правил землепользования и застройки муниципального образования городского округа «Город Волгодонск»: «4.9 Обслуживание автотранспорта» в соответствии с классификатором, «гостевые автостоянки» в соответствии с Правилами.

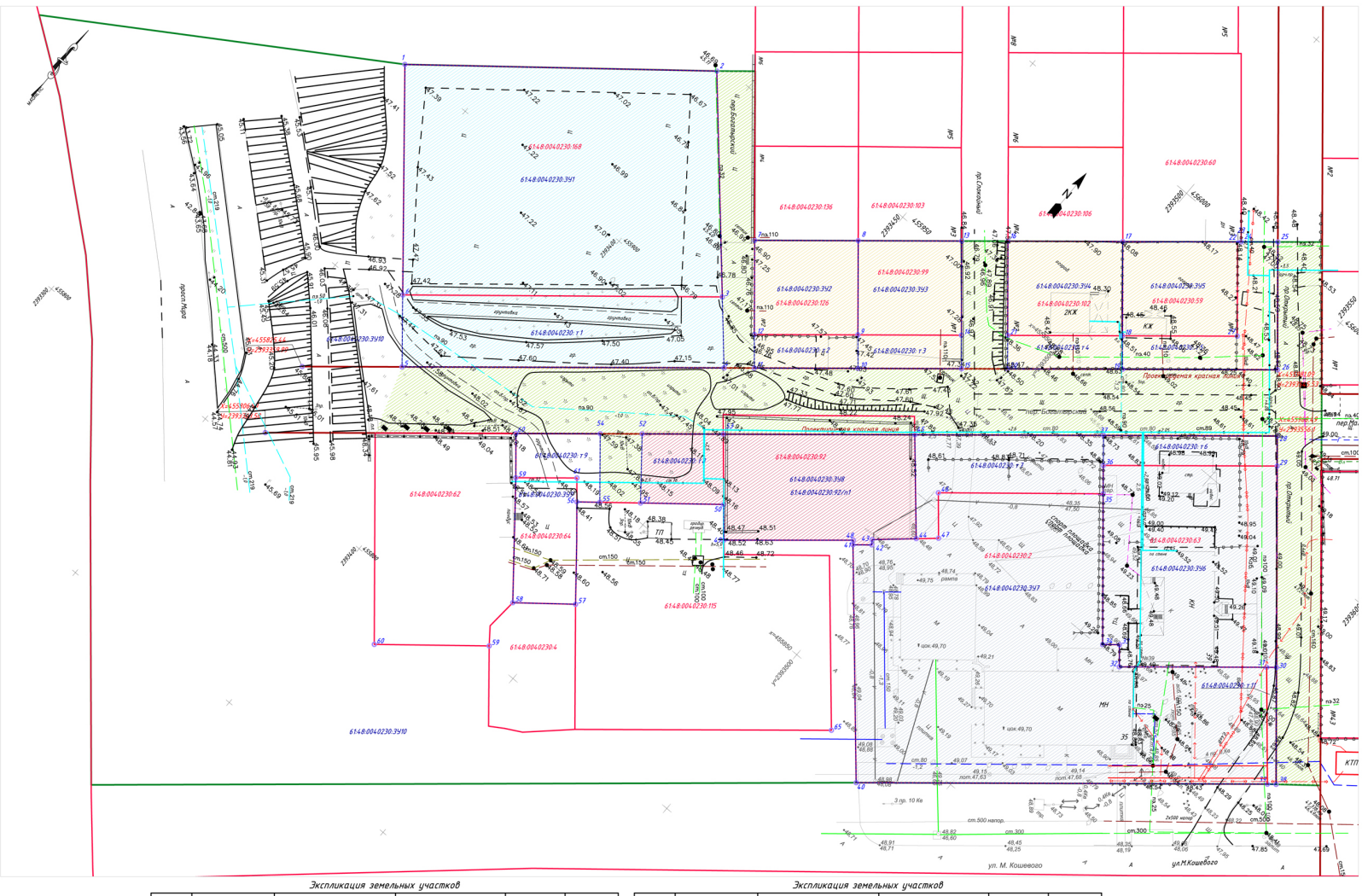

№ п/п	Условное обозначение на плане	Вид разрешенного использования в соответствии с классификатором	Вид разрешенного использования в соответствии с правилами землепользования и застройки	Площадь земельного участка, м.кв.	Примечание
1	614:8:0040230:391 в том числе 614:8:0021002:168 614:8:0040230: т1	4.9 Обслуживание автотранспорта	Автостоянки и гаражи на отдельных земельных участках вместимостью не менее 50 машиномест	5858	Перераспределение
2	614:8:0040230:392 в том числе 614:8:0021002:126 614:8:0040230: т2	2.1 Для индивидуального жилищного строительства	Индивидуальные жилые дома	816	Перераспределение
3	614:8:0040230:393 в том числе 614:8:0021002:99 614:8:0040230: т3	2.1 Для индивидуального жилищного строительства	Индивидуальные жилые дома	815	Перераспределение
4	614:8:0040230:394 в том числе 614:8:0021002:102 614:8:0040230: т4	2.1 Для индивидуального жилищного строительства	Индивидуальные жилые дома	905	Перераспределение
5	614:8:0040230:395 в том числе 614:8:0021002:59 614:8:0040230: т5	2.1 Для индивидуального жилищного строительства	Индивидуальные жилые дома	1221	Перераспределение
6	614:8:0040230:396 в том числе 614:8:0021002:63 614:8:0040230: т6	5.1 Спорт	Спортивные залы, физкультурно-спортивные комплексы	2458	Перераспределение

Экспликация земельных участков

№ п/п	Условное обозначение на плане	Вид разрешенного использования в соответствии с классификатором	Вид разрешенного использования в соответствии с правилами землепользования и застройки	Площадь земельного участка, м.кв.	Примечание
7	614:8:0040230:397 в том числе 614:8:0021002:2 614:8:0040230: т7 614:8:0040230: т11	5.1 Спорт	Спортивные залы, физкультурно-спортивные комплексы	6207	Перераспределение
8	614:8:0040230:398 в том числе 614:8:0021002:92/п1 614:8:0040230: т8	4.4 Магазины	Магазины продовольственные и непродовольственные	1608	Перераспределение
9	614:8:0040230:399 в том числе 614:8:0021002:64 614:8:0040230: т9	4.9 Обслуживание автотранспорта	Гостевые автостоянки	746	Перераспределение
10	614:8:0040230:115	Магазин, производственный цех		3220	
11	614:8:0040230:4	Магазин		650	
12	614:8:0040230:62	Магазин и кафе с мансардой и приспройками		1780	

Условные обозначения

- Граница зоны проектирования;
- Красная линия;
- Границы формируемых земельных участков;
- Границы существующих земельных участков;
- Часть земельного участка;
- Земельные участки (территории) общего пользования;
- Магазины;
- Обслуживание автотранспорта;
- Для индивидуального жилищного строительства;
- Спорт;

Изм.	Кол.	Лист	Nдок	Подп.	Дата	№7/17-ПМ		
						Ростовская обл., г.Волгодонск, ул. Кошевого, 39 Заказчик: Аникин А.С.		
Разраб.		Абдулаев А.Р.			07.17г.	Проект планировки, проект межевания территории части микрорайона 8-15	Стадия	Лист	Листов
							П	1	2
ГАП		Усов М.А.			07.17г.	Чертеж межевания территории (М 1:500)	Архитектурное бюро "Архи-МА.Х"		
Н. контр.		Лейда В.Н.			07.17г.				

Формат А1

Взам. инв.№ | Подпись и дата | Инв.№ подл.

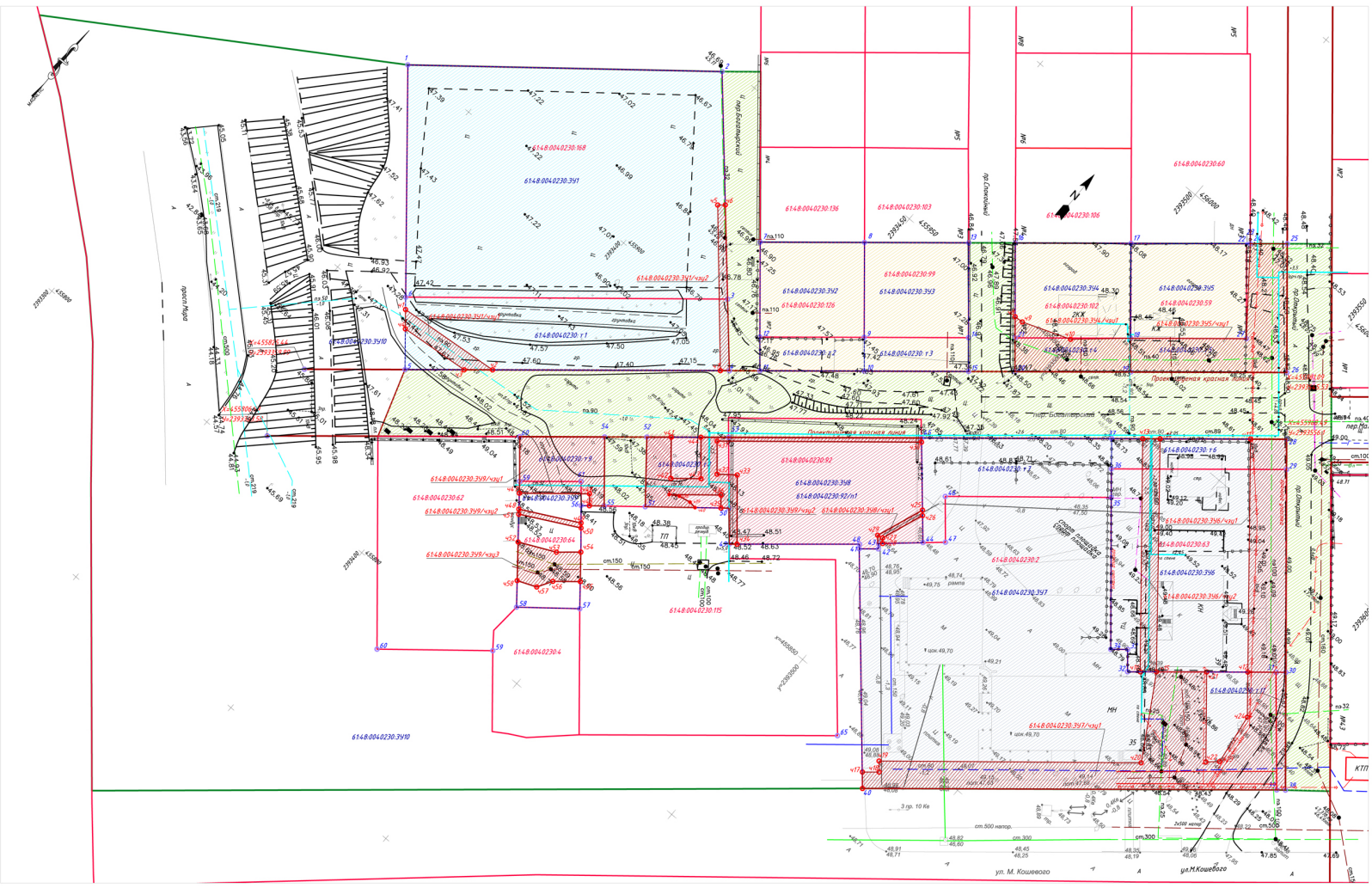

Экспликация частей земельных участков

№ п/п	Условное обозначение на плане	Наименование обременения земельного участка	Площадь земельного участка, м.кв.	Примечание
1	614:8:0040230:391/чзу1	Охранная зона инженерных сетей	87	
2	614:8:0040230:391/чзу2	Охранная зона инженерных сетей	84	
3	614:8:0040230:394/чзу1	Охранная зона инженерных сетей	265	
4	614:8:0040230:395/чзу1	Охранная зона инженерных сетей	544	
5	614:8:0040230:396/чзу1	Охранная зона инженерных сетей	525	
6	614:8:0040230:396/чзу1	Охранная зона инженерных сетей	239	
7	614:8:0040230:397/чзу1	Охранная зона инженерных сетей	1252	
8	614:8:0040230:398/чзу1	Охранная зона инженерных сетей	16	
9	614:8:0040230:398/чзу2	Охранная зона инженерных сетей	309	
10	614:8:0040230:399/чзу1	Охранная зона инженерных сетей	303	
11	614:8:0040230:399/чзу2	Охранная зона инженерных сетей	19	
12	614:8:0040230:399/чзу3	Охранная зона инженерных сетей	128	

Условные обозначения

- Граница зоны проектирования;
- Красная линия;
- Границы формируемых земельных участков;
- Границы существующих земельных участков;
- Часть земельного участка;
- Земельные участки (территории) общего пользования;
- Магазины;
- Обслуживание автотранспорта;
- Для индивидуального жилищного строительства;
- Спорт;

Изм.	Кол.	Лист	Nдок	Подп.	Дата	№7/17-ПМ		
						Ростовская обл., г.Волгодонск, ул. Кошевого, 39 Заказчик: Аникин А.С.		
Разраб.		Абдулаев А.Р.			07.17г.	Проект планировки, проект межевания территории части микрорайона 8-15	Стадия	Лист	Листов
							П	2	
ГАП		Усов М.А.			07.17г.	Чертеж межевания территории (М 1:500)	Архитектурное бюро "Архи-МА.Х"		
Н. контр.		Лейда В.Н.			07.17г.				

Формат А1

Взам. инв.№ | Подпись и дата | Инв.№ подл.

Управляющий делами Администрации города Волгодонска И.В. Орлова

Отпечатано в ЗАО «Волгодонское полиграфобъединение», г. Волгодонск, ул. Волгодонская, 20, тел. 22-34-74. Заказ . Тираж 500 экз.